

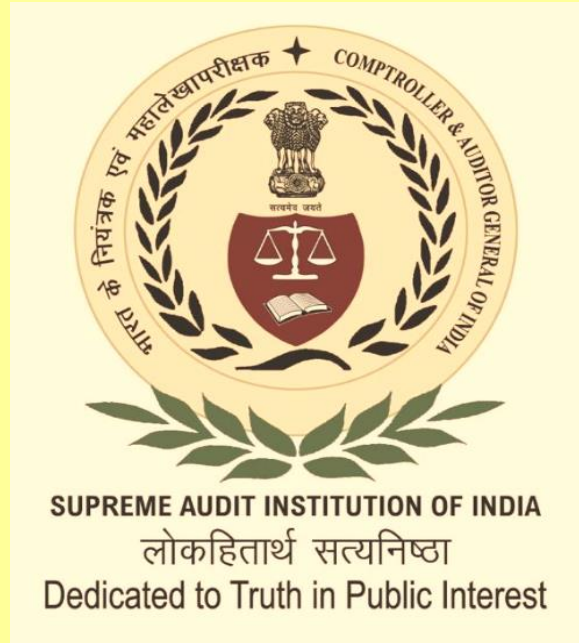

ଭାରତର ମହାଲେଖା ନିୟନ୍ତ୍ରକ ତଥା ମହାସମୀକ୍ଷକଙ୍କ
ସମୀକ୍ଷା ପ୍ରତିବେଦନ (ଅନୁପାଳନ ସମୀକ୍ଷା)
ମାର୍ଚ୍ଚ 2022 ରେ ସମାପ୍ତ ବର୍ଷ ପାଇଁ



ଓଡ଼ିଶା ସରକାର
ପ୍ରତିବେଦନ ସଂଖ୍ୟା 2 ବର୍ଷ 2024

ଭାରତର ମହାଲେଖା ନିୟନ୍ତ୍ରଣ ତଥା ମହାସମୀକ୍ଷକଙ୍କ
ସମୀକ୍ଷା ପ୍ରତିବେଦନ (ଅନୁପାଳନ ସମୀକ୍ଷା)

ମାର୍ଚ୍ଚ 2022 ରେ ସମାପ୍ତ ବର୍ଷ ପାଇଁ

ଓଡ଼ିଶା ସରକାର
ପ୍ରତିବେଦନ ସଂଖ୍ୟା 2 ବର୍ଷ 2024

ସୂଚୀପତ୍ର

ବିଷୟ	ପ୍ରସଙ୍ଗ ସୂଚନା	
	ଅନୁଚ୍ଛେଦ ସଂଖ୍ୟା	ପୃଷ୍ଠା ସଂଖ୍ୟା
ମୁଖବନ୍ଧ		vii
ବିହଙ୍ଗାବଲୋକନ		ix-xix
ଭାଗ-କ: ଉପକ୍ରମ		
ଉପକ୍ରମ	1	1 - 4
ଅଧ୍ୟାୟ II: କୃଷକମାନଙ୍କ କଲ୍ୟାଣ ପାଇଁ ପ୍ୟାକେଜ୍ “ଜୀବିକା ଏବଂ ଆୟ ବୃଦ୍ଧି ନିମନ୍ତେ କୃଷକଙ୍କୁ ସହାୟତା” ଉପରେ ବିସ୍ତୃତ ଅନୁପାଳନ ସମୀକ୍ଷା”		
<i>କୃଷି ଏବଂ କୃଷକ ସଶକ୍ତିକରଣ ବିଭାଗ</i>		
କୃଷକମାନଙ୍କ କଲ୍ୟାଣ ପାଇଁ ପ୍ୟାକେଜ୍ “ଜୀବିକା ଏବଂ ଆୟ ବୃଦ୍ଧି ନିମନ୍ତେ କୃଷକଙ୍କୁ ସହାୟତା” ଉପରେ ବିସ୍ତୃତ ଅନୁପାଳନ ସମୀକ୍ଷା	2	5 - 39
ଅଧ୍ୟାୟ III: ସୁନ୍ଦରଗଡ଼ ଜିଲ୍ଲାରେ ରାଜ୍ୟ ପ୍ରଦୂଷଣ ନିୟନ୍ତ୍ରଣ ବୋର୍ଡ଼ ଦ୍ୱାରା ପରିବେଶ ନିୟମ ଗୁଡ଼ିକର ପ୍ରୟୋଗ” ଉପରେ ବିସ୍ତୃତ ଅନୁପାଳନ ସମୀକ୍ଷା		
<i>ଜଙ୍ଗଲ, ପରିବେଶ ଏବଂ ଜଳବାୟୁ ପରିଚର୍ତ୍ତନ ବିଭାଗ</i>		
“ସୁନ୍ଦରଗଡ଼ ଜିଲ୍ଲାରେ ରାଜ୍ୟ ପ୍ରଦୂଷଣ ନିୟନ୍ତ୍ରଣ ବୋର୍ଡ଼ ଦ୍ୱାରା ପରିବେଶ ନିୟମ ଗୁଡ଼ିକର ପ୍ରୟୋଗ” ଉପରେ ବିସ୍ତୃତ ଅନୁପାଳନ ସମୀକ୍ଷା	3	41 - 64
ଅଧ୍ୟାୟ IV: ରାଜ୍ୟ କ୍ଷତିପୂରକ ବନାକରଣ ପାଣ୍ଠି ପରିଚାଳନା ଏବଂ ଯୋଜନା ପ୍ରାୟୋଗ ଉପରେ ବିସ୍ତୃତ ଅନୁପାଳନ ସମୀକ୍ଷା		
ରାଜ୍ୟ କ୍ଷତିପୂରକ ବନାକରଣ ପାଣ୍ଠି ପରିଚାଳନା ଏବଂ ଯୋଜନା ପ୍ରାୟୋଗ ଉପରେ ବିସ୍ତୃତ ଅନୁପାଳନ ସମୀକ୍ଷା	4	65 - 95
ଅଧ୍ୟାୟ V: ଉତ୍ତର-ଦକ୍ଷିଣ କରୀଡ଼ର-ବିଜୁ ଏକ୍ସପ୍ରେସ୍‌ୱେ ନିର୍ମାଣ” ଉପରେ ବିସ୍ତୃତ ଅନୁପାଳନ ସମୀକ୍ଷା		
<i>ପୂର୍ବ ବିଭାଗ</i>		
“ଉତ୍ତର-ଦକ୍ଷିଣ କରୀଡ଼ର ବିଜୁ ଏକ୍ସପ୍ରେସ୍‌ୱେ ନିର୍ମାଣ” ଉପରେ ବିସ୍ତୃତ ଅନୁପାଳନ ସମୀକ୍ଷା	5	97 - 126
ଅଧ୍ୟାୟ VI: ଓଡ଼ିଶା ରାଜ୍ୟ ସଡ଼କ ପ୍ରକଳ୍ପର ବିସ୍ତୃତ ଅନୁପାଳନ ସମୀକ୍ଷା		
ଓଡ଼ିଶା ରାଜ୍ୟ ସଡ଼କ ପ୍ରକଳ୍ପର ବିସ୍ତୃତ ଅନୁପାଳନ ସମୀକ୍ଷା	6	127-154
ଅଧ୍ୟାୟ VII: ଅନୁପାଳନ ସମୀକ୍ଷା ସିଦ୍ଧାନ୍ତ		
<i>ବାଣିଜ୍ୟ ଓ ପରିବହନ (ପରିବହନ) ବିଭାଗ</i>		
ପଣ୍ୟବାହୀ ଯାନରୁ ମୋଟର ଯାନ କର ଏବଂ ଅତିରିକ୍ତ କରର ଅନାଦାୟ	7.1	155
ମୋଟର ଯାନ କରର ସମ୍ଭାଦାୟ	7.2	156
<i>ଜଙ୍ଗଲ, ପରିବେଶ ଏବଂ ଜଳବାୟୁ ପରିଚର୍ତ୍ତନ ବିଭାଗ</i>		
ରକ୍ତ ଚନ୍ଦନ କାଠର ଅଣାନିକାଶ	7.3	157
ନିର୍ବ୍ ବର୍ତ୍ତମାନ ମୂଲ୍ୟର ବିଳମ୍ବିତ ଦେୟ ଉପରେ ସୁଧର ଅନାଦାୟ	7.4	159
ରାଜି କାଠ ଓ ଖୁଣ୍ଟଗୁଡ଼ିକର ଅଣାନିକାଶ	7.5	160
<i>ଗୃହନିର୍ମାଣ ଏବଂ ନଗର ଉନ୍ନୟନ ବିଭାଗ</i>		
ଆଧୁନିକ ମାଂସ ଦୋକାନ ନିର୍ମାଣରେ ନିଷ୍ପଳ ବ୍ୟୟ	7.6	160

ବିଷୟ	ପ୍ରସଙ୍ଗ ସୂଚନା	
	ଅନୁଛେଦ ସଂଖ୍ୟା	ପୃଷ୍ଠା ସଂଖ୍ୟା
ଠିକାଦାରଙ୍କୁ ଅନୁଚିତ୍ ଲାଭ ପ୍ରଦାନ	7.7	162
ପରିହାସ୍ୟ ଅତିରିକ୍ତ ବ୍ୟୟ	7.8	163
ନିଷ୍ପଳ ବ୍ୟୟ	7.9	165
କସ୍ତାତ୍ ଓ ଖଣି ବିଭାଗ		
ଡେଡ୍ ରେଷ୍ଟ୍ ଏବଂ ପରିଶାମା ସୁଧ ଆଦାୟ ନହେବା	7.10	167
କୋଇଲା ବିକ୍ରୟରେ ଅତିରିକ୍ତ ରାଶିର ଅନାଦାୟ ଓ ରୟାଲିଟିର କମ୍ ଆଦାୟ	7.11	168
ପର୍ଯ୍ୟଟନ ବିଭାଗ		
ବିଦେଶୀ କମ୍ପାନୀକୁ ଅନିୟମିତ ଅତିରିକ୍ତ ଦେୟ	7.12	170
ପୂର୍ବ ବିଭାଗ		
ଠିକାଦାରଙ୍କୁ ଅନୁଚିତ୍ ଲାଭ	7.13	171
ଠିକାଦାରଙ୍କୁ ଅଧିକ ଅର୍ଥ ପ୍ରଦାନ	7.14	173
ସର୍ବେକ୍ଷଣ ଏବଂ ଅନୁସନ୍ଧାନରେ ତିଲାପଣ ହେତୁ ପରିହାସ୍ୟ ବ୍ୟୟ	7.15	174
କୃଷ୍ଣ ବିଫଳତା ଯୋଗୁଁ ଅତିରିକ୍ତ ପରିହାସ୍ୟ ବ୍ୟୟ	7.16	177
ଫମ୍ପା ଅଂଶ ବିୟୋଗ କରାନଯିବା ଯୋଗୁଁ ଅଧିକ ଅର୍ଥ ପ୍ରଦାନ	7.17	179
ଅଧିକ ପିଚୁ ଓ ଗ୍ରାନୁଲାର ସର୍ବ୍ବେସ୍ ସ୍ତରର ଅତ୍ୟଧିକ ବ୍ୟବସ୍ଥା ଯୋଗୁଁ ପରିହାସ୍ୟ ବ୍ୟୟ	7.18	180
ଠିକାଦାରଙ୍କୁ ଅନୁଚିତ୍ ଫାଇଦା	7.19	182
ନିଷ୍ପଳ ବ୍ୟୟ	7.20	184
ଠିକାଦାରଙ୍କୁ ଅଧିକ ଦେୟ	7.21	187
ମଧ୍ୟ ଭାଗରେ କାର୍ଯ୍ୟ ତ୍ୟାଗ ହେତୁ ନିରର୍ଥକ ଖର୍ଚ୍ଚ	7.22	188
ବର୍ଦ୍ଧିତ ଆକଳନ ଯୋଗୁଁ ଠିକାଦାରଙ୍କୁ ଅନୁଚିତ୍ ଲାଭ ପ୍ରଦାନ	7.23	190
ରାସ୍ତାର ଅଧିକ ଚଉଡ଼ା ବ୍ୟବସ୍ଥା ଯୋଗୁଁ ଅତିରିକ୍ତ ପରିହାସ୍ୟ ବ୍ୟୟ	7.24	192
ପରିହାସ୍ୟ ବ୍ୟୟ	7.25	193
ବର୍ଦ୍ଧିତ ଦରରେ ଟେଣ୍ଡର ଆହ୍ୱାନ ଯୋଗୁଁ ଠିକାଦାରଙ୍କୁ ଅନୁଚିତ୍ ଲାଭ	7.26	194
ଅର୍ଥ ବିଭାଗ		
ସମାକ୍ଷା ପ୍ରତି ପ୍ରତିକ୍ରିୟା	7.27	196

ପରିଶିଷ୍ଟ

ପରିଶିଷ୍ଟ ସଂଖ୍ୟା	ବିଷୟ	ପ୍ରସଙ୍ଗ ସୂଚନା	
		ଅନୁଚ୍ଛେଦ ସଂଖ୍ୟା	ପୃଷ୍ଠା ସଂଖ୍ୟା
I	31 ମାର୍ଚ୍ଚ 2022 ସୁଦ୍ଧା ଜାରି କରାଯାଇଥିବା କିନ୍ତୁ 30 ଜୁନ୍ 2022 ସୁଦ୍ଧା ମାମାଂସା ହୋଇ ନଥିବା ନିରୀକ୍ଷଣ ପ୍ରତିବେଦନ/ ଅନୁଚ୍ଛେଦ	1.7	199
II	ଅଭିଯୋଗ ସମାଧାନ ବ୍ୟବସ୍ଥାରେ ଥିବା ଅଭାବ	2.2.6.1	200-201
III	2016-20 ମଧ୍ୟରେ ତିନୋଟି କୋଇଲା ଖଣି ଦ୍ୱାରା ସମ୍ପତ୍ତି ସର୍ତ୍ତର ଉଲ୍ଲଙ୍ଘନ	3.2.2.2	202-204
IV	2016-20 ମଧ୍ୟରେ କରାଯାଇଥିବା ଯାଞ୍ଚର ବିବରଣୀ	3.2.3	205-207
V	ଉପଭୋକ୍ତା ଏଜେନ୍ସିଙ୍କଠାରୁ ସଂଶୋଧିତ ହାରରେ ଏନ୍‌ପିଭିର ଅନାଦାୟ	4.3.2.1	208
VI	ଖଣି ଲିଜିଆରାମାନଙ୍କଠାରୁ ଏନ୍‌ପିଭିର ବିଳମ୍ବିତ ଦେୟ ଉପରେ ଅନାଦାୟ ସୂଚ	4.3.2.2	209-210
VII	ୟୁଏମାନଙ୍କ ଠାରୁ କ୍ଷତିପୂରକ ବନାକରଣ ମୂଲ୍ୟର ଅନାଦାୟ	4.3.3	211
VIII	ଏଫ୍‌ସି ଆକ୍ଟ, 1980 ଏବଂ କ୍ଷତିପୂରକ ବନାକରଣ ଅଧିନରେ ଜଙ୍ଗଲ ଜମିର ପରିବର୍ତ୍ତନ	4.4.4	212
IX	ନିର୍ମାଣ କାର୍ଯ୍ୟ ପାଇଁ ବ୍ୟବହୃତ ପରିମାଣ	4.5.4.1	213
X	2019-22 ଅବଧିରେ ଜଙ୍ଗଲ ବୃକ୍ଷର ତିନିପିଏସ୍ ସର୍ଭେ, ସଫ୍ଟୱେର ବିକାଶ, ଦରମା ଏବଂ ଅନୁଜ୍ଞାମୂଳକ ଦେୟ ପାଇଁ କାମ୍ପା ପାଣ୍ଟିର ଅନିୟମିତ ବିନିଯୋଗ	4.5.4.1	214
XI	ବନାକରଣ ପାଣ୍ଟିର ଅଣ-ବୃକ୍ଷରୋପଣ କାର୍ଯ୍ୟରେ ବ୍ୟୟ	4.5.4.1	215-216
XII	ଅନ୍ୟ ବୃକ୍ଷରୋପଣ ଯୋଜନାରେ ପାଣ୍ଟିର ଅନିୟମିତ ବ୍ୟୟ	4.5.5.2	217
XIII	କାମ୍ପା ଆକାଉଣ୍ଟରେ ଅଗ୍ରାହ୍ୟ କରାଯାଇଥିବା ଭାଉଚର	4.5.5.3	218
XIV	ଜଙ୍ଗଲ ବିଭାଜନଗୁଡ଼ିକ ଦ୍ୱାରା 2019-20 ରୁ 2021-22 ଆର୍ଥିକ ବର୍ଷରେ କରାଯାଇଥିବା ନିର୍ମାଣ କାର୍ଯ୍ୟ	4.5.5.4	219-220
XV	ବନଖଣ୍ଡ ମାନଙ୍କରେ ଏସ୍‌ଏସ୍‌ଓ ବାଉଁଶ ଉପରେ ବ୍ୟୟ ଏବଂ ଶିଳ୍ପ ଓ ବାଣିଜ୍ୟିକ ବାଉଁଶର ଅମଳ/ ଉପଯୋଗ	4.6.1	221
XVI	2017-22 ମଧ୍ୟରେ ଗବେଷଣା କାର୍ଯ୍ୟରେ ହୋଇଥିବା ଖର୍ଚ୍ଚ	4.6.2	222-223
XVII	ବୃତ୍ତିଗତ ସେବା ପ୍ରଦାନକାରୀଙ୍କୁ ପ୍ରଦାନ କରାଯାଇଥିବା ଦେୟରୁ ଚିଡ଼ିଏସ୍ ଟଙ୍କାର ଅଣ/ସମ୍ପୂର୍ଣ୍ଣ ଆଦାୟ	4.6.3	224
XVIII	2019-22 ମଧ୍ୟରେ ମନୋନୀତ ବନଖଣ୍ଡ ଜଙ୍ଗଲରେ ପାଦ ପଇଁଚରାଗ ଅଭାବ	4.7.1	225
XIX	ବୃକ୍ଷରୋପଣ ସ୍ଥଳର ମିଳିତ ସରଜମିନ୍ ତଦନ୍ତର ଫଳାଫଳ	4.7.5	226
XX	ଓଏସ୍‌ଆର୍‌ପି କାର୍ଯ୍ୟ ଆଇଟମ ଗୁଡ଼ିକର ଅତିରିକ୍ତ ବିତ୍ୟୁତିର ବିବରଣୀ	6.2.2.1	227

ପରିଶିଷ୍ଟ ସଂଖ୍ୟା	ବିଷୟ	ପ୍ରସଙ୍ଗ ସୂଚନା	
		ଅନୁକ୍ଷେପ ସଂଖ୍ୟା	ପୃଷ୍ଠା ସଂଖ୍ୟା
XXI	ଆଇଟମ ଗୁଡ଼ିକର ଭିନ୍ନତା କାରଣରୁ ରିହାତି ହରାଇବା	6.2.2.2	228
XXII	ବାଲିର କ୍ୟାପିଙ୍ଗ ଲେୟରର ଅପଥା ବ୍ୟବସ୍ଥା	6.2.3.3	229
XXIII	ତୁଟି ଦାୟିତ୍ୱ ଅବଧିଠାରୁ ଛଅ ମାସ ମଧ୍ୟରେ ରାସ୍ତାର ସତରଫ ମରାମତି	6.4.1	230
XXIV	ଲିଡ୍ ଦୂରତାର ଦୋହରା ବ୍ୟବସ୍ଥା ପାଇଁ ପରିହାର୍ଯ୍ୟ ଅତିରିକ୍ତ ଖର୍ଚ୍ଚ	6.5.1.2	231-232
XXV	ବାଲି ଉପରେ ଅତିରିକ୍ତ ଲିଡର ବ୍ୟବସ୍ଥା	6.5.1.3	233
XXVI	ମୋରମ ପାଇଁ ଅତିରିକ୍ତ ଲିଡ୍ ବ୍ୟବସ୍ଥା ଯୋଗୁଁ ଅତିରିକ୍ତ ଖର୍ଚ୍ଚ	6.5.1.4	234
XXVII	ମାଟିର ଲିଡ୍ ଉପରେ ଅତିରିକ୍ତ ଖର୍ଚ୍ଚର ବିବରଣୀ	6.5.1.5	235
XXVIII	ଓଭର ହେଡ୍ ଚାର୍ଜର ଅତିରିକ୍ତ ବ୍ୟବସ୍ଥାର ବିବରଣୀ	6.5.2.1	236-237
XXIX	ସିଆର୍ଏମ୍ବିର ଅତିରିକ୍ତ ବ୍ୟବସ୍ଥା ଯୋଗୁଁ ପରିହାର୍ଯ୍ୟ ଅତିରିକ୍ତ ବ୍ୟୟ ବରାଦର ବିବରଣୀ	6.5.2.2	238
XXX	ମୋଟର ଗ୍ରେଡରର ନିୟୁତ୍ତ ଚାର୍ଜର ତୁଟିପୁର୍ଣ୍ଣ ଗ୍ରହଣର ବିବରଣୀ	6.5.2.3	239-240
XXXI	2019-21 ଅବଧିରେ ପଣ୍ୟବାହୀ ଯାନ (ତୃତୀୟ ଶ୍ରେଣୀ ଯାନ) ରୁ ଅନାଦାୟ ମୋଟର ଯାନ କର ଏବଂ ଅତିରିକ୍ତ କର	7.1	241
XXXII	ଏକକାଳୀନ କର କମ୍ ପ୍ରଦାନ କରାଯିବ	7.2	242
XXXIII	2015-21 ଅବଧିରେ ଚିହ୍ନଟ ହୋଇନଥିବା ଜଙ୍ଗଲ ଅପରାଧ ମାମଲାରେ ଜବତ ହୋଇଥିବା ଅଣନିକାସ କାଠ ଏବଂ ଜଙ୍ଗଲ ଉତ୍ପାଦଗୁଡ଼ିକର ବିଭାଗଦ୍ୱାରା ଅନୁକ୍ଷେପ	7.5	243
XXXIV	ତୁଳ୍ଲି ନାମା ଅନୁଯାୟୀ ଡିଆଇ କେ 7 ପାଇପଗୁଡ଼ିକର ମୂଲ୍ୟର ପୁନଃପରିବର୍ତ୍ତନ ନହେବା କାରଣରୁ ଠିକାଦାରମାନଙ୍କୁ ଅଧିକ ଅର୍ଥ ପ୍ରଦାନ	7.7	244-245
XXXV	ଡେଡ୍ ରେଷ୍ଟ (ଡିଆର୍)ର ଅନାଦାୟ ଏବଂ ଏହାର ସୁଧ	7.10	246-248
XXXVI	ଓସିପିଏଲ୍ ଠାରୁ ଅତିରିକ୍ତ ରାଶି ଆଦାୟ ନହେବା	7.11	249
XXXVII	କୋଇଲା ବିକ୍ରି ଉପରେ ରୟାଲିଟିର ସମ୍ପାଦାୟ	7.11	250
XXXVIII	ସର୍ବେକ୍ଷଣ ଏବଂ ଅନୁସନ୍ଧାନରେ ତାଲାପଣ ଏବଂ ଆକଳନର ସଂଶୋଧନ ହେତୁ ଅତିରିକ୍ତ ମୂଲ୍ୟ	7.15	251-252
XXXIX	ଧର୍ମଶାଳା-କବାଟବନ୍ଧ ରାସ୍ତାର ଟେନେଜ୍ 5.080 କିମି ଏବଂ 11.050 କିମି ଠାରେ ଉଚ୍ଚ ସେତୁ ନିର୍ମାଣ କାର୍ଯ୍ୟର ବଳକା କାର୍ଯ୍ୟକୁ ସଂଶୋଧିତ ଅଟକଳ ଆଧାରରେ କାର୍ଯ୍ୟାଦେଶ ପ୍ରଦାନ କରାଯାଇଥିବାରୁ ଅଧିକ ଦର	7.15	253-260
XL	ପ୍ଲାଷ୍ଟ ଏବଂ ଯନ୍ତ୍ରପାତି ପାଇଁ ସର୍ଭିସ୍ କଣ୍ଟ୍ରାକ୍ଟରେ ନିର୍ଦ୍ଧାରିତ ଦର ବ୍ୟବହାର କରିବା ପରିବର୍ତ୍ତେ ଆକଳନରେ ଦଶ ଟଙ୍କା ଟ୍ରକ୍ ଦ୍ୱାରା ସାମଗ୍ରୀ ପରିବହନର ବ୍ୟବସ୍ଥା ଯୋଗୁଁ ଜିଏସ୍ଟି ପରିବହନ ପାଇଁ ଅତିରିକ୍ତ ଖର୍ଚ୍ଚ	7.23	261-263

ପରିଶିଷ୍ଟ ସଂଖ୍ୟା	ବିଷୟ	ପ୍ରସଙ୍ଗ ସୂଚନା	
		ଅନୁଚ୍ଛେଦ ସଂଖ୍ୟା	ପୃଷ୍ଠା ସଂଖ୍ୟା
XLI	ଆଇଆରସି ବ୍ୟବସ୍ଥାରୁ ବିଚ୍ୟୁତ ହୋଇ ପକ୍କା ବନ୍ଦର ବ୍ୟବସ୍ଥା ଯୋଗୁଁ ଅତିରିକ୍ତ ଖର୍ଚ୍ଚ	7.24	264
XLII	ଜିଏସ୍‌ଟି ପଥର ଉତ୍ପାଦ ବଦଳରେ ସ୍ଲାଗ୍ ବ୍ୟବହାର ହୋଇନଥିବାରୁ ପରିହାର୍ଯ୍ୟ ବ୍ୟୟ	7.25	265
XLIII	31 ମାର୍ଚ୍ଚ 2022 ସୁଦ୍ଧା ଜାରି କରାଯାଇ 30 ଜୁନ୍ 2022 ସୁଦ୍ଧା ମାମାଂସା ହୋଇ ନଥିବା ବକେୟା ନିରୀକ୍ଷଣ ପ୍ରତିବେଦନ/ ଅନୁଚ୍ଛେଦ ଗୁଡ଼ିକର ବର୍ଷସ୍ତରୀୟ ବିବରଣୀ	7.27	266
XLIV	ଦୃଷ୍ଟିଗୋଚର ହୋଇଥିବା ଏବଂ ନିରୀକ୍ଷଣ ରିପୋର୍ଟରେ ଉଲ୍ଲେଖ ଥିବା ଗୁରୁତର ଅନିୟମିତତା	7.27	267
XLV	ସମୀକ୍ଷା ପ୍ରତିବେଦନରେ ଦର୍ଶାଯାଇଥିବା ତଥା ସଂଶୋଧନ ମୂଳକ ପଦକ୍ଷେପ ଆବଶ୍ୟକ କରୁଥିବା କେତେକ ସ୍ଥାୟୀ ଅନିୟମିତତା	7.27	268
ସଂକ୍ଷେପଣ ଶବ୍ଦର ପରିଭାଷା		271 - 274	

ଭାରତୀୟ ସମିଧାନର ଧାରା 151 ଏବଂ ସମ୍ବନ୍ଧିତ ନିୟମାବଳୀ ସଂଶୋଧିତ ଭାରତର ମହାଲେଖା ନିୟମକ ତଥା ମହାସମାପନକ (କର୍ତ୍ତବ୍ୟ, କ୍ଷମତା ଏବଂ ସେବା ସର୍ତ୍ତାବଳୀ) ଅଧିନିୟମ 1971ର ଧାରା 13 ଓ 19 (A) ଅନୁଯାୟୀ 31 ମାର୍ଚ୍ଚ 2022 ରେ ସମାପ୍ତ ହୋଇଥିବା ବର୍ଷ ପାଇଁ ଭାରତର ମହାଲେଖା ନିୟମକ ତଥା ମହାସମାପନକ ଏହି ପ୍ରତିବେଦନ ରାଜ୍ୟ ବିଧାନ ସଭାରେ ଉପସ୍ଥାପନା ନିମନ୍ତେ ଓଡ଼ିଶାର ରାଜ୍ୟପାଳଙ୍କୁ ପ୍ରଦାନ କରିବା ଉଦ୍ଦେଶ୍ୟରେ ପ୍ରସ୍ତୁତ କରାଯାଇଅଛି ।

ପ୍ରଧାନ ମହାଲେଖାକାର (ଅତିର୍-II) କ୍ଷମାସା ଅଧିନରେ ଥିବା ଓଡ଼ିଶା ସରକାରଙ୍କ କୃଷି ଏବଂ କୃଷକ ସଶକ୍ତିକରଣ ବିଭାଗ, ବାଣିଜ୍ୟ ଓ ପରିବହନ (ପରିବହନ ବିଭାଗ), ପରିବେଶ ଓ ଜଳବାୟୁ ପରିବର୍ତ୍ତନ ବିଭାଗ, ଗୃହ ନିର୍ମାଣ ଓ ନଗର ଉନ୍ନୟନ ବିଭାଗ, ଇସ୍ପାତ ଓ ଖଣି ବିଭାଗ, ପର୍ଯ୍ୟଟନ ବିଭାଗ ଏବଂ ପୂର୍ବ ବିଭାଗ ଉପରେ ଅନୁପାଳନ ସମାପନ ଗୁରୁତ୍ୱପୂର୍ଣ୍ଣ ସିଦ୍ଧାନ୍ତକୁ ଏହି ପ୍ରତିବେଦନରେ ଅନ୍ତର୍ଭୁକ୍ତ କରାଯାଇଅଛି ।

ବର୍ଷ 2020-22 ଅବଧିରେ ସମାପ୍ତ ସମୟରେ ଦୃଷ୍ଟିଗୋଚର ହୋଇଥିବା ତଥା ପୂର୍ବବର୍ଷ ଗୁଡ଼ିକରେ ଦୃଷ୍ଟିଗୋଚର ହୋଇ ପୂର୍ବ ସମାପ୍ତ ପ୍ରତିବେଦନରେ ଅନ୍ତର୍ଭୁକ୍ତ କରାଯାଇ ନଥିବା ଦୃଷ୍ଟାନ୍ତଗୁଡ଼ିକୁ ଏହି ପ୍ରତିବେଦନରେ ଅନ୍ତର୍ଭୁକ୍ତ କରାଯାଇଅଛି । ଆବଶ୍ୟକ ସ୍ଥଳେ ମଧ୍ୟ 2020-22 ର ପରବର୍ତ୍ତୀ ବିଷୟଗୁଡ଼ିକ ଏଥିରେ ଅନ୍ତର୍ଭୁକ୍ତ ।

ଭାରତର ମହାଲେଖା ନିୟମକ ତଥା ମହାସମାପନକ ଦ୍ୱାରା ଜାରି କରାଯାଇଥିବା ସମାପ୍ତ ମାନଦଣ୍ଡ ଅନୁସାରେ ସମାପ୍ତ ପରିଚାଳନା କରାଯାଇଅଛି ।

ଅନୁବାଦିତ ପ୍ରତିବେଦନରେ ସନ୍ଦେହ ଜାତ ହେଲେ ଇଂରାଜୀ ପ୍ରତିବେଦନ ବିଶ୍ୱାସଯୋଗ୍ୟ ବିବେଚିତ ହେବ ।

ବିହଙ୍ଗାବଲୋକନ

ବିହଙ୍ଗାବଲୋକନ

31 ମାର୍ଚ୍ଚ 2022 ରେ ସମାପ୍ତ ବର୍ଷ ପାଇଁ ଭାରତର ମହାଲେଖା ନିୟନ୍ତ୍ରଣ ତଥା ମହାସମାକ୍ଷକଙ୍କ ଏହି ପ୍ରତିବେଦନରେ ପାଞ୍ଚଟି ବିସ୍ତୃତ ଅନୁପାଳନ ସମାକ୍ଷା ଯଥା-କୃଷକମାନଙ୍କ କଲ୍ୟାଣ ପାଇଁ ପ୍ୟାକେଜ୍ “ଜୀବିକା ଓ ଆୟ ବୃଦ୍ଧି ନିମନ୍ତେ କୃଷକଙ୍କୁ ସହାୟତା”, “ସୁନ୍ଦରଗଡ଼ ଜିଲ୍ଲାରେ ପରିବେଶ ଆଇନ୍ ଗୁଡ଼ିକର ପ୍ରୟୋଗ”, “ରାଜ୍ୟ କ୍ଷତିପୂରକ ବନାକରଣ ପାଣ୍ଠି ପରିଚାଳନା ଏବଂ ଯୋଜନା ପ୍ରାୟୋଗ”, “ଉତ୍ତର-ଦକ୍ଷିଣ କ୍ଷତିପୂର-ବିତ୍ତ ଏକ୍ସପ୍ରେସ୍‌ସ୍ତେର ନିର୍ମାଣ” ଏବଂ “ଓଡ଼ିଶା ରାଜ୍ୟ ସଡ଼କ ପ୍ରକଳ୍ପ” ଅନ୍ତର୍ଭୁକ୍ତ । ଏହି ପ୍ରତିବେଦନରେ 26 ଟି ଅନୁପାଳନ ସମାକ୍ଷା ଅନୁଲେଖ୍ୟ ମଧ୍ୟ ଅନ୍ତର୍ଭୁକ୍ତ କରାଯାଇଅଛି ।

ସମାକ୍ଷାର ଗୁରୁତ୍ୱପୂର୍ଣ୍ଣ ଫଳାଫଳକୁ ରାଜ୍ୟ ବିଧାନ ସଭାର ଦୃଷ୍ଟିକୁ ଆଣିବା ହେଉଛି ଏହି ପ୍ରତିବେଦନର ପ୍ରାଥମିକ ଉଦ୍ଦେଶ୍ୟ । କାର୍ଯ୍ୟନିର୍ବାହୀମାନଙ୍କୁ ସଠିକ୍ ସମୟରେ ସଂଶୋଧିତ ପଦକ୍ଷେପ ଗ୍ରହଣ କରିବା ନିମନ୍ତେ ଏହି ସମାକ୍ଷା ଫଳାଫଳ ସହାୟତା କରିବା ଆଶା କରାଯାଏ । ଏହା ନୀତି ଓ ନିର୍ଦ୍ଦେଶନାମାଗୁଡ଼ିକୁ ପ୍ରଣୟନ କରିବାରେ ସାହାଯ୍ୟ କରେ, ଯାହା ସଂଗଠନ ଗୁଡ଼ିକର ଉନ୍ନତ ପରିଚାଳନା କରିବା ସହିତ ଉନ୍ନତ ଶାସନରେ ସହାୟକ ହେବ ।

I. ଉପକ୍ରମ

ସମାକ୍ଷିତ ସଂସ୍ଥା ଗୁଡ଼ିକର ପାର୍ଶ୍ୱଚିତ୍ର, ସମାକ୍ଷାର ଯୋଜନା ଏବଂ ପରିସର ଏବଂ ଗୁରୁତ୍ୱପୂର୍ଣ୍ଣ ସମାକ୍ଷା ସିଦ୍ଧାନ୍ତ ଗୁଡ଼ିକୁ ଅଧ୍ୟାୟ-I ରେ ସଂକ୍ଷେପରେ ବର୍ଣ୍ଣନା କରାଯାଇଅଛି । ଅଧ୍ୟାୟ-II, III, IV, V ଏବଂ VI ରେ ନିର୍ଦ୍ଦିଷ୍ଟ ବିସ୍ତୃତ ଅନୁପାଳନ ସମାକ୍ଷା ଗୁଡ଼ିକର ସିଦ୍ଧାନ୍ତ ବର୍ଣ୍ଣନା କରାଯାଇଅଛି ଏବଂ ଅଧ୍ୟାୟ- VII ରେ ବିଭିନ୍ନ ବିଭାଗ ଗୁଡ଼ିକର ଅନୁପାଳନ ସମାକ୍ଷା ସିଦ୍ଧାନ୍ତ ବର୍ଣ୍ଣନା କରାଯାଇଅଛି ।

II. କୃଷକମାନଙ୍କ କଲ୍ୟାଣ ପାଇଁ ପ୍ୟାକେଜ୍ “ଜୀବିକା ଓ ଆୟ ବୃଦ୍ଧି ନିମନ୍ତେ କୃଷକଙ୍କୁ ସହାୟତା” ଉପରେ ବିସ୍ତୃତ ଅନୁପାଳନ ସମାକ୍ଷାର ଗୁରୁତ୍ୱପୂର୍ଣ୍ଣ ସମାକ୍ଷା ସିଦ୍ଧାନ୍ତ

କୃଷି ସମୃଦ୍ଧିକୁ ବୃଦ୍ଧି କରିବା ଏବଂ କୃଷକଙ୍କ ଦାରିଦ୍ର୍ୟ ହ୍ରାସ ପାଇଁ ଛଅଟି ଉପାଦାନ ଥିବା ସରକାରୀ ଯୋଜନା ଜୀବିକା ଏବଂ ଆୟ ବୃଦ୍ଧି ପାଇଁ କୃଷକ ସହାୟତା (କାଳିଆ) ଯୋଜନା ଅନ୍ତର୍ଗତ କୃଷକମାନଙ୍କ ପାଇଁ ପ୍ୟାକେଜ୍ ଉପରେ ଅନୁପାଳନ ଅତିବ୍ ନିମ୍ନ ମତେ ପ୍ରକାଶ କଲା:

- ହିତାଧିକାରୀଙ୍କ ଚିହ୍ନଟ ଏବଂ ଚୟନ ପାଇଁ ବ୍ୟବହୃତ କାଳିଆ ପୋର୍ଟାଲର ସଂପୂର୍ଣ୍ଣ ତାତାବେସ୍ ଏବଂ ଅନ୍ୟାନ୍ୟ ତାତାବେସ୍‌ଗୁଡ଼ିକୁ ବାରମ୍ବାର ଅନୁରୋଧ ସତ୍ତ୍ୱେ ବିଭାଗ ପ୍ରଦାନ କରିନଥିଲେ । ଅର୍ଥ ପ୍ରଦାନକୁ ପ୍ରମାଣ କରୁଥିବା ଅର୍ଥ ପ୍ରଦାନ ସାକ୍ଷତି ତାତା ମଧ୍ୟ ବିଭାଗ ପ୍ରଦାନ କରିନଥିଲା । ବିତରଣ କରାଯାଇଥିବା ସର୍ବମୋଟ 9,331.01 କୋଟି ଟଙ୍କା ମଧ୍ୟରୁ 2021-22 ରେ ବିଭାଗ ଦ୍ୱାରା ବିତରଣ କରାଯାଇଥିବା 2,060.29 କୋଟି ଟଙ୍କାର ବିଶ୍ଳେଷଣ ତଥ୍ୟ ଓ ସୂଚନା ଅଭାବରୁ କରାଯାଇପାରି ନଥିଲା ।

(ଅନୁଲେଖ୍ୟ 2.1.3)

- ଯୋଜନାରେ ପ୍ରସ୍ତୁତିର ଅଭାବ ହେତୁ ବିଭାଗ ଏହି ଯୋଜନାର କାର୍ଯ୍ୟକାରୀତାକୁ ସୁନିଶ୍ଚିତ କରିପାରିଲେ ନାହିଁ, ଯାହାଫଳରେ ସରକାରଙ୍କ ଦ୍ୱାରା ଅନୁମୋଦିତ କାଳିଆ ଯୋଜନା ଅନ୍ତର୍ଗତ ଛଅଟି ଉପାଦାନ ମଧ୍ୟରୁ କେବଳ ଦୁଇଟି ଉପାଦାନ ଯଥା: ‘ଗାଷ ପାଇଁ କୃଷକମାନଙ୍କୁ ସହାୟତା’ ଏବଂ ‘ଭୂମିହୀନ କୃଷି ପରିବାର ପାଇଁ ଜୀବିକା ସହାୟତା’ 2018-21 ମଧ୍ୟରେ କାର୍ଯ୍ୟକାରୀ ହୋଇଥିଲା । ଅଧିକତ୍ୱ, ମାର୍ଚ୍ଚ 2021 ସୁଦ୍ଧା ପ୍ରଥମ ଉପାଦାନ ଅଧିକରେ ହିତାଧିକାରୀଙ୍କୁ ପାଞ୍ଚଟି କିଛି ମଧ୍ୟରୁ କେବଳ ତିନୋଟି ପ୍ରଦାନ କରାଯାଇଥିଲା । ଦୁଇଟି ଉପାଦାନ ଯଥା: ‘ଆର୍ଥିକ ଦୁର୍ବଳ କୃଷି ପରିବାରକୁ ଆର୍ଥିକ ସହାୟତା’ ଏବଂ ‘ସୁଧା ମୁକ୍ତ ଶସ୍ୟ ରଣ’ ଛାଡ଼ି କରିଦିଆଯାଇଥିଲା । ଅବଶିଷ୍ଟ ଦୁଇଟି ଉପାଦାନ ଯଥା: ‘କୃଷକ ଏବଂ ଭୂମିହୀନ କୃଷି ଶ୍ରମିକଙ୍କୁ ଜୀବନ ବୀମା ସହାୟତା’ ଏବଂ ‘କାଳିଆ ସ୍ୱଳ୍ପାଭିଷିକ୍ତ’ ଯୋଜନା ଆରମ୍ଭ ହେବାର ଦୁଇ ବର୍ଷରୁ ଅଧିକ ସମୟ ପରେ ମଧ୍ୟ ଯୋଜନା ପର୍ଯ୍ୟାୟରେ ଅଛି । କୃଷକମାନଙ୍କୁ ସହାୟତା ପ୍ରଦାନରେ ମଧ୍ୟ ବିଳମ୍ବ ହୋଇଥିଲା ।

(ଅନୁଲେଖ୍ୟ 2.2.1)

- ବିଭାଗ, 2019-21 ମଧ୍ୟରେ 65.64 ଲକ୍ଷ ହିତାଧିକାରୀଙ୍କୁ କାଳିଆ ସହାୟତା ପ୍ରଦାନ କରିଥିଲେ । 41.64 ଲକ୍ଷ ହିତାଧିକାରୀଙ୍କୁ ତିନି ଥର 8.09 ଲକ୍ଷ ହିତାଧିକାରୀଙ୍କୁ ଦୁଇ ଥର ଏବଂ 15.91 ଲକ୍ଷ ହିତାଧିକାରୀଙ୍କୁ କେବଳ ଥରେ କିଛି ପ୍ରଦାନ କରିଥିଲେ । ଏହି ଯୋଜନା କାର୍ଯ୍ୟକାରୀ କରିବା ସମୟରେ 9.76 ଲକ୍ଷ ଅଯୋଗ୍ୟ ହିତାଧିକାରୀଙ୍କ ଚିହ୍ନଟ ହେବୁ ଏହା ଘଟିଥିଲା । ଏଥି ସହିତ, ଅନ୍ୟ ତାଟାବେସ୍ ଯଥା ଏସ୍‌ଇସିସି, ବାହାନ, ଆଇଏଫ୍‌ଏମ୍‌ଏସ୍ ଏବଂ ଏର୍‌ଆର୍‌ଏମ୍‌ଏସ୍ ସହିତ କାଳିଆ ତାଟାବେସ୍‌କୁ ବିଶ୍ଳେଷଣ କରି 2.96 ଲକ୍ଷ ଅଯୋଗ୍ୟ ହିତାଧିକାରୀ ଥିବା ଅତିର୍ ଲକ୍ଷ୍ୟ କରିଥିଲା । ଏହିପରି ସର୍ବମୋଟ 12.72 ଲକ୍ଷ ଅଯୋଗ୍ୟ ହିତାଧିକାରୀ ଥିଲେ । ଏହି 12.72 ଲକ୍ଷ ଅଯୋଗ୍ୟ ହିତାଧିକାରୀଙ୍କ ଉଦ୍ଦେଶ୍ୟରେ ବିଭାଗ 782.26 କୋଟି ଟଙ୍କା ପ୍ରଦାନ କରିଥିଲେ ଯାହାର ଅସୁଲ କରାଯିବା ସମ୍ଭାବନା କ୍ଷୀଣ ଥିଲା ।

(ଅନୁକ୍ଷେପ 2.2.2 ଏବଂ 2.2.2.4)

- 107.64 କୋଟି ଟଙ୍କା ଦେୟ 1.28 ଲକ୍ଷ ଖାତାଧାରୀଙ୍କୁ ପ୍ରଦାନ କରାଯାଇଥିଲା ଯେଉଁଥିରେ ଖାତାଧାରୀଙ୍କ ନାମ ହିତାଧିକାରୀଙ୍କ ନାମ ଠାରୁ ଭିନ୍ନ ଥିଲା ଯାହା ଅନଧିକୃତ ବ୍ୟକ୍ତିଙ୍କୁ ଦେୟ ସୂଚାଇଲା ।

(ଅନୁକ୍ଷେପ 2.2.3)

- ଆବଶ୍ୟକ ତାଲିମ ଏବଂ ଦକ୍ଷତା ବିକାଶ ନକରି 14.04 ଲକ୍ଷ ଭୂମିହୀନ କୃଷି ଶ୍ରମିକଙ୍କୁ ସମସ୍ତ ତିନୋଟି କିଛି ପ୍ରଦାନ କରାଯାଇଥିଲା ଯାହା ଯୋଜନାର ଉଦ୍ଦେଶ୍ୟକୁ ପରାଜିତ କରିଥିଲା ।

(ଅନୁକ୍ଷେପ 2.2.5)

- ଟେଣ୍ଡର ଆହ୍ୱାନ ନକରି କାର୍ଯ୍ୟ ପାଇଁ ଅନୌପଚାରିକ ଭାବରେ ମେସର୍ସ ସିଏସ୍‌ଏମ୍ ଟେକ୍ନୋଲୋଜି ପ୍ରାଇଭେଟ୍ ଲିମିଟେଡ୍‌କୁ ନିୟୋଜିତ କରି ବିଭାଗ ଏକ ଅଯଥା ଅନୁଗ୍ରହ ଦେଖାଇଥିଲେ ।

(ଅନୁକ୍ଷେପ 2.2.6.1)

- ତଥ୍ୟାବଳୀର ଗୁରୁତ୍ୱପୂର୍ଣ୍ଣ ଅସଙ୍ଗତି ଯେପରିକି ହିତାଧିକାରୀଙ୍କ ନାମ, ବ୍ୟାଙ୍କ ଖାତା ସଂଖ୍ୟା ଏବଂ ମାଷ୍ଟର ସାରଣୀରେ ତାଷୀ ବର୍ଗର ଲଗ୍ ବିନା ପ୍ରୟୋଗ ଗୁଡ଼ିକର ପରିବର୍ତ୍ତନ ଏବଂ ନେଣ୍ଡେଣ୍ଡର ଅତିର୍ ଟ୍ରେଲ ଅଭାବରୁ ତଥ୍ୟର ଅଖଣ୍ଡତା କ୍ଷୁଣ୍ଣ ହୋଇଥିଲା ।

(ଅନୁକ୍ଷେପ 2.2.6.2)

- ନକଲି ଏବଂ ଅନାବନା ପ୍ରବେଶକୁ ରୋକିବା ପାଇଁ ତାଟା ଏଣ୍ଟ୍ରି ଫର୍ମରେ କୌଣସି ଇନପୁଟ୍ ନିୟନ୍ତ୍ରଣ କିମ୍ବା ବୈଧତା ନଥିଲା । ଅତିର୍ ଦେଖିଲେ ଯେ କାରବାର ସମାପ୍ତ ହେବା ଏବଂ ରେକର୍ଡ୍ ହେବା ପରେ ଗୁରୁତ୍ୱପୂର୍ଣ୍ଣ ତଥ୍ୟ ପୁନର୍ବାର କୌଣସି ଲଗ୍ କିମ୍ବା ଅତିର୍ ଟ୍ରେଲ ବିନା ହସ୍ତଚାଳିତ ଭାବରେ ଅବଦାନ ହୋଇଥିଲା ଯାହାଦ୍ୱାରା ତଥ୍ୟାବଳୀ, ଅସଙ୍ଗତ, ଅବିଶ୍ୱାସନୀୟ ଏବଂ ବିଚ୍ଛିନ୍ନ ତଥ୍ୟାବଳୀରେ ପରିଣତ ହୋଇଥିଲା ।

(ଅନୁକ୍ଷେପ 2.2.6.2 ଏବଂ 2.2.6.3)

III. ସୁନ୍ଦରଗଡ଼ ଜିଲ୍ଲାରେ ରାଜ୍ୟ ପ୍ରଦୁଷଣ ନିୟନ୍ତ୍ରଣ ବୋର୍ଡ୍ ଦ୍ୱାରା ପରିବେଶ ନିୟମ ଗୁଡ଼ିକର ପ୍ରୟୋଗ ଉପରେ ବିସ୍ତୃତ ଅନୁପାଳନ ସମାପ୍ତର ଗୁରୁତ୍ୱପୂର୍ଣ୍ଣ ସମାପ୍ତ ସିଦ୍ଧାନ୍ତ

ସୁନ୍ଦରଗଡ଼ ଜିଲ୍ଲାରେ ପ୍ରୟୋଗ କରାଯାଇଥିବା କେତେକ ପରିବେଶ ଆଇନକୁ ସମାପ୍ତ ଯାଞ୍ଚ କରିଥିଲା ଯାହାକି ଓଡ଼ିଶାର ଶିଳ୍ପାଞ୍ଚଳ ମଧ୍ୟରେ ଅନ୍ୟତମ । ସମାପ୍ତ ନିମ୍ନଲିଖିତ ପ୍ରମୁଖ ଅନିୟମିତତା ଅବଲୋକନ କରିଥିଲା ଯାହା ଉପରେ ବିଭାଗ ଦ୍ୱାରା କାର୍ଯ୍ୟାନୁଷ୍ଠାନ ଆବଶ୍ୟକ ।

- ସମାପ୍ତ ଲକ୍ଷ୍ୟ କଲା ଯେ ଜିଲ୍ଲାର ଛଅଟି ସ୍ତେସନରେ ନମୁନା ବିଶ୍ଳେଷଣ କରାଯାଇଥିବା 7,238 ପରିବେଶ ବାୟୁ ଗୁଣବତ୍ତା (ଏଏକ୍ୟୁ) ପାଇଁ 2016-20 ମଧ୍ୟରେ ପିଏମ₁₀ ଏବଂ ପିଏମ_{2.5} ର ହାରାହାରି ମୂଲ୍ୟ ଅଧିକ ଥିଲା । ପରିବେଶ ବାୟୁ ରେ ପ୍ରଦୁଷକ ଏବଂ ସିଲିକା ଧୂଳି ଅଧିକ ପରିମାଣରେ ଥିବା ହେତୁ, ଜିଲ୍ଲାରେ 2,440 ଫୁସ୍‌ଫୁସ୍ ଜନିତ ରୋଗ ଏବଂ 61,698 ସିଲିକୋସିସ୍ ରୋଗୀ ଚିହ୍ନଟ ହୋଇଥିଲେ ।

(ଅନୁକ୍ଷେପ 3.2)

- ନଅ ବର୍ଷରୁ ଅଧିକ ସମୟ ଧରି ସ୍ଥାପନ ପାଇଁ ସମ୍ମତି (ସିଟିଇ) ଏବଂ କାର୍ଯ୍ୟନିର୍ବାହର ସମ୍ମତି (ସିଟିଓ) ବିନା ମେସର୍ସ ଡାଲମିଆ ସିମେଣ୍ଟ (ଭାରତ) ଲିମିଟେଡ୍ ଦ୍ୱାରା କନ୍ଭେୟର ବେଲ୍ଟ କାର୍ଯ୍ୟକାରୀ କରାଯିବ, ପରିବେଶ ଆଇନ୍ କାର୍ଯ୍ୟକାରୀତାରେ ଆଞ୍ଚଳିକ ଅଧିକାରୀ, ଓଡ଼ିଶା ରାଜ୍ୟ ପ୍ରଦୁଷଣ ନିୟନ୍ତ୍ରଣ ବୋର୍ଡ଼ ଏକ ପ୍ରମୁଖ ବିଫଳତା ଥିଲା ।

(ଅନୁକ୍ଷେପ 3.2.2.1)

- 2016-21 ଅବଧିରେ ଦୁଇଟି ଖଣି, ପିଏମ୍₁₀ ସରର ଶ୍ରାସକ୍ରିୟା କଣିକା ପଦାର୍ଥ ଏବଂ ଭାସମାନ କଣିକା ପଦାର୍ଥର ପରିବେଶ ବାୟୁ ଗୁଣବତ୍ତା ମାନକ ଉପାଦାନ ଗୁଡ଼ିକ ବଜାୟ ରଖିବାରେ ବିଫଳ ହୋଇଥିଲା ।

(ଅନୁକ୍ଷେପ 3.2.2.2)

- ରାଉରକେଲା ମ୍ୟୁନିସିପାଲିଟି କର୍ପୋରେସନ (ଆରଏମସି) ଏବଂ ରାଉରକେଲା ଇସ୍ପାତ୍ କାରଖାନା (ଆରଏସପି) ନିକଟରେ ପ୍ରବାହିତ ବ୍ରାହ୍ମଣୀ ନଦୀର ଦୂଷିତ ଜଳ ବ୍ୟବହାର ହେତୁ ବଣେଇର ଉପବିଭାଜନ ଚିକିତ୍ସାଳୟ (ଏସ୍ଡିଏଚ୍) ରେ 1,100 ବୃକକ ମାମଲାର ଚିକିତ୍ସା କରାଯାଇଥିଲା ।

(ଅନୁକ୍ଷେପ 3.3)

- ଆରଏସପି ଦ୍ୱାରା ଶୂନ୍ୟ ତରଳ ନିଷ୍କାସନ (ଜେଡ୍‌ଏଲ୍‌ଡି) ର ଅଣ-କାର୍ଯ୍ୟକାରୀତା ହେତୁ, ପାଞ୍ଚଟି ଆଉଟ୍‌ଲେଟ୍/ ଆଉଟ୍ ଫଲ୍‌ରେ 2.0 ଏମ୍‌ଜି/ଲିଟରର ନିର୍ଦ୍ଧାରିତ ମାନକ ପରିବର୍ତ୍ତେ 2.6 ଏମ୍‌ଜି/ଲିଟର (130 ପ୍ରତିଶତ) ରୁ ଆରମ୍ଭ କରି 17 ଏମ୍‌ଜି/ଲିଟର (850 ପ୍ରତିଶତ) ର ଅଧିକ ପରିରମାଣର ଫ୍ଲୋରାଇଡ୍ ରହିଥିଲା । ସେହିପରି, ଜୈବିକ ଅମ୍ଳଜାନ ଚାହିଦା ଆଉଟ୍‌ଲେଟ୍‌ରେ 0.2 ଏମ୍‌ଜି/ଲିଟର ନିର୍ଦ୍ଧାରିତ ମାନକ ପରିବର୍ତ୍ତେ 3.6 ଏମ୍‌ଜି/ଲିଟର (1,800 ପ୍ରତିଶତ) ସିଆନାଇଡ୍ ଥିଲା । ଏହି ଦୂଷିତ ଆଉଟ୍‌ଫଲ୍ ଗୁରୁତ୍ୱନଳା ସହିତ ସଂଯୁକ୍ତ ହୋଇ ଶେଷରେ ବ୍ରାହ୍ମଣୀ ନଦୀକୁ ପ୍ରଦୂଷିତ କଲା ।

(ଅନୁକ୍ଷେପ 3.3.1.1)

- ପରିମଳ ଉପଚାର ପ୍ଲାଣ୍ଟ (ଏସ୍ଡିପି) ପ୍ରତିଷ୍ଠା ନ ହେବା କାରଣରୁ ରାଉରକେଲା ମହାନଗର ନିଗମ, ବ୍ରାହ୍ମଣୀ ଏବଂ କୋଏଲ୍ ନଦୀରେ ବିଶୋଧିତ ବର୍ଜ୍ୟବସ୍ତୁ ନିଷ୍କାସନ କରି ପ୍ରଦୁଷଣ ସୃଷ୍ଟି କଲା । ପୌର ସ୍ଥାନୀୟ ସଂସ୍ଥା (ୟୁଏଲ୍‌ବି) ଦ୍ୱାରା କୌଣସି ଏସ୍ଡିପି ଗଠନ କରାଯାଇ ନଥିଲା ଯାହାଦ୍ୱାରା ବର୍ଜ୍ୟଜଳ ସିଧାସଳଖ ନଦୀ ନାଳକୁ ଏବଂ ଖୋଲା ସ୍ଥାନକୁ ନିର୍ଗତ ହେଉଥିଲା । ମାର୍ଚ୍ଚ 2020 ସୁଦ୍ଧା 100 ପ୍ରତିଶତ ବର୍ଜ୍ୟବସ୍ତୁ ଉପଚାର ହାସଲ ଲକ୍ଷ୍ୟ ପୂରଣ ହୋଇପାରି ନଥିଲା ।

(ଅନୁକ୍ଷେପ 3.3.1.2)

- ମାନବ ସମ୍ପଲ ଅଭାବ ହେତୁ ଜାନୁଆରୀ 2021 ସୁଦ୍ଧା, 100 ପ୍ରତିଶତ ଗୃହ ରୁ ଗୃହ (ଡି2ଡି) ବର୍ଜ୍ୟବସ୍ତୁ ସଂଗ୍ରହ ହୋଇପାରିଲା ନାହିଁ ।

(ଅନୁକ୍ଷେପ 3.4.2)

- ଯଦିଓ 3.40 କୋଟି ଟଙ୍କା ବ୍ୟୟରେ ଆଠଟି ମାଇକ୍ରୋ କମ୍ପୋଷ୍ଟ କେନ୍ଦ୍ର (ଏମ୍‌ସିସି) ନିର୍ମାଣ କରାଯାଇଥିଲା, ମାତ୍ର ବିଦ୍ୟୁତିକରଣର ଅଭାବ, ଜଳ ସଂଯୋଗ, ଯନ୍ତ୍ରପାତି ସଂସ୍ଥାପନ ନହେବା କାରଣରୁ ସେଗୁଡ଼ିକ କାର୍ଯ୍ୟକ୍ଷମ ହୋଇପାରିଲା ନାହିଁ ।

(ଅନୁକ୍ଷେପ 3.4.3)

- ସାଧାରଣ ବାୟୋ-ମେଡିକାଲ୍ ବର୍ଜ୍ୟବସ୍ତୁ ଉପଚାର ଫାସିଲିଟିର ପରିଚାଳକ ନିର୍ଦ୍ଦିଷ୍ଟ ସମୟ ସାମା ଅର୍ଥାତ୍ 48 ଘଣ୍ଟା ମଧ୍ୟରେ ବାୟୋ-ମେଡିକାଲ୍ ବର୍ଜ୍ୟବସ୍ତୁର ସଂଗ୍ରହ, ପରିବହନ ଏବଂ ନିଷ୍କାସନ କରିନଥିଲେ ଏବଂ ଏଥିରେ 30 ଦିନ ପର୍ଯ୍ୟନ୍ତ ବିଳମ୍ବ କରିଥିଲେ ।

(ଅନୁକ୍ଷେପ 3.5.4)

- ଗ୍ଲୋବାଲ ପୋଜିସନିଙ୍ଗ ସିଷ୍ଟମ (ଜିପିଏସ୍) ସହିତ ବାର-କୋଡିଂର ବ୍ୟବସ୍ଥା ନ ହେବା ହେତୁ ସ୍ବାସ୍ଥ୍ୟ-ଚିକିତ୍ସା ସୁବିଧା (ଏଚ୍‌ସିଏଫ୍)ଗୁଡ଼ିକ, ବାୟୋ-ମେଡିକାଲ ବର୍ଜ୍ୟବସ୍ତୁ (ବିଏମ୍‌ଡବ୍ଲ୍ୟୁ) ର ଟ୍ରାକିଂ ଏବଂ ଏହାର ଠିକ୍ ସମୟରେ ନିଷ୍କାସନ ନିଶ୍ଚିତ କରିବାରେ ବିଫଳ ହେଲେ ।

(ଅନୁଚ୍ଛେଦ 3.5.5)

- ତିନି ଫେଜ୍ ବିଦ୍ୟୁତ୍ ସଂଯୋଗ ନହେବା ଯୋଗୁଁ ମାର୍ଚ୍ଚ 2021 ସୁଦ୍ଧା କୌଣସି ଇନ୍‌ସିନେଟର କାର୍ଯ୍ୟକ୍ଷମ ନଥିଲା ଏବଂ 97.34 ଲକ୍ଷ ଟଙ୍କାର ନିଷ୍ପଳ ବ୍ୟୟ ହେଲା । ଏହାଦ୍ୱାରା, ଖୋଲା ସ୍ଥାନରେ ଜୈବ ବର୍ଜ୍ୟବସ୍ତୁ ଜଳିବା ଦ୍ୱାରା ପରିବେଶ ପାଇଁ ବିପଦ ସୃଷ୍ଟି ହୋଇଥିଲା ।

(ଅନୁଚ୍ଛେଦ 3.5.7)

- ମ୍ୟୁନିସିପାଲିଟି କଠିନ ବର୍ଜ୍ୟବସ୍ତୁ ସହିତ ଅଣ-ପୃଥକୀକୃତ ପ୍ଲାଷ୍ଟିକ୍ ବର୍ଜ୍ୟବସ୍ତୁକୁ ମିଶାଇ ଏକ ଅବୈଜ୍ଞାନିକ ପ୍ରଣାଳୀରେ ତମ୍ବୁ କରାଯାଉଥିଲା ଏବଂ ନଷ୍ଟ କରାଯାଉଥିଲା ଯାହାକି ପରିବେଶ ପାଇଁ ସମସ୍ୟା ସୃଷ୍ଟି କଲା ।

(ଅନୁଚ୍ଛେଦ 3.6.3)

- ଯଦିଓ, 2016-20 ଅବଧି ମଧ୍ୟରେ ବିପଜନକ ବର୍ଜ୍ୟବସ୍ତୁ ଉତ୍ପାଦନ ବୃଦ୍ଧି ପାଇଥିଲା, ତଥାପି ବିପଜନକ ବର୍ଜ୍ୟବସ୍ତୁ ଉତ୍ପାଦନକୁ ହ୍ରାସ କିମ୍ବା ରୋକିବା ପାଇଁ କୌଣସି କାର୍ଯ୍ୟକ୍ରମ ପ୍ରସ୍ତୁତ କରାଯାଇନଥିଲା ।

(ଅନୁଚ୍ଛେଦ 3.6.4.2)

IV. ରାଜ୍ୟ କ୍ଷତିପୂରକ ବନାକରଣ ପାଣ୍ଠି ପରିଚାଳନା ଏବଂ ଯୋଜନା ପ୍ରାଧିକରଣ ଉପରେ ବିସ୍ତୃତ ଅନୁପାଳନ ସମୀକ୍ଷା ଗୁରୁତ୍ୱପୂର୍ଣ୍ଣ ସମୀକ୍ଷା ସିଦ୍ଧାନ୍ତ

କ୍ଷତିପୂରକ ବନାକରଣ, ଜଙ୍ଗଲ ଏବଂ ବନ୍ୟଜନ୍ତୁଙ୍କ ପରିଚାଳନା ତଥା ସୁରକ୍ଷା ଭିତ୍ତିଭୂମି ବିକାଶ ଏବଂ ଅନ୍ୟାନ୍ୟ ସହଯୋଗୀ କାର୍ଯ୍ୟର କାର୍ଯ୍ୟକଳାପକୁ ଦ୍ୱିଗୁଣିତ କରିବା ପାଇଁ ରାଜ୍ୟ କ୍ଷତିପୂରକ ବନାକରଣ ପାଣ୍ଠି ପରିଚାଳନା ଏବଂ ଯୋଜନା ପ୍ରାଧିକରଣ (କାମ୍ପା)ଗଠନ କରାଯାଇଥିଲା ।

ଭାରତ ସରକାର (ଜିଓଆଇ) ଦ୍ୱାରା କାମ୍ପା ନିର୍ଦ୍ଦେଶାବଳୀ ବିଜ୍ଞପ୍ତି ପ୍ରକାଶ ପାଇବାର ନଅ ବର୍ଷ ବିଳମ୍ବରେ ରାଜ୍ୟରେ ରାଜ୍ୟ କାମ୍ପା ଗଠନ କରାଯାଇଥିଲା ।

(ଅନୁଚ୍ଛେଦ 4.2.1)

ଜଙ୍ଗଲ ଜମିର ତାଇଭର୍ସିନ ଜନିତ ନଅଟି ମାମଲାରେ, ଯେଉଁଥିପାଇଁ ଦ୍ୱିତୀୟ ପର୍ଯ୍ୟାୟ/ ଚତୁର୍ଥ ଅନୁମୋଦନ ପାଞ୍ଚବର୍ଷରୁ ଅଧିକ ସମୟ ବିଚାରାଧିନ ଥିଲା, ବିଭାଗ ଦ୍ୱାରା ସଂଶୋଧିତ ହାରରେ 88.40 କୋଟି ଟଙ୍କାର ନେଟ୍ ବର୍ତ୍ତମାନ ମୂଲ୍ୟ (ଏନ୍‌ପିଭି) ଆଦାୟ କରାଯାଇ ନଥିଲା ।

(ଅନୁଚ୍ଛେଦ 4.3.2)

ଜଙ୍ଗଲ ସଂରକ୍ଷଣ ଆଇନ୍, 1980 ଲାଗୁ ହେବା ପରଠାରୁ ଆଜି ପର୍ଯ୍ୟନ୍ତ ଜଙ୍ଗଲ ଜମିର ତାଇଭର୍ସିନ ପାଇଁ 6,995.97 ହେକ୍ଟର କ୍ଷତିପୂରକ ବନାକରଣ ଲକ୍ଷ୍ୟ ହାସଲ ହୋଇ ପାରି ନଥିଲା ।

(ଅନୁଚ୍ଛେଦ 4.4.1)

ଜଙ୍ଗଲ ମଞ୍ଜୁରୀ ଅଧିନରେ ଥିବା ସର୍ଭିମ୍ବଲ କାର୍ଯ୍ୟ ଯଥା ହାତୀ ଅଣ୍ଡରପାସ୍/ ଓଭରହ୍ରୀଜ୍, ସରୀସୃପ ଅଣ୍ଡରପାସ୍ କାର୍ଯ୍ୟ ଚାଲୁଥିଲା, କିମ୍ବା ଦ୍ୱିତୀୟ ପର୍ଯ୍ୟାୟ ଅନୁମୋଦନ ପରେ ଦୁଇରୁ ଚାରି ବର୍ଷ ପରେ ମଧ୍ୟ ବ୍ୟବହାରକାରୀ ଏଜେନ୍ଟ୍ସ ଦ୍ୱାରା କରାଯାଇ ନଥିଲା ।

(ଅନୁଚ୍ଛେଦ 4.4.5)

କାମ୍ପା ପାଣ୍ଠିରୁ ଅଗ୍ନି ନିରାପତ୍ତା ପାଇଁ 58.84 କୋଟି ଟଙ୍କା ଖର୍ଚ୍ଚ ସତ୍ତ୍ୱେ, 2019 ମସିହା ଭୁଲନାରେ 2021 ମସିହାରେ ଜଙ୍ଗଲ ଅଗ୍ନିକାଣ୍ଡ ଘଟଣା 209 ପ୍ରତିଶତ ବୃଦ୍ଧି ପାଇ ଥିଲା ଏବଂ ଜଙ୍ଗଲ କ୍ଷେତ୍ରର କ୍ଷତି 300 ପ୍ରତିଶତ ବୃଦ୍ଧି ପାଇ ଥିଲା ।

(ଅନୁଚ୍ଛେଦ 4.4.7)

କାମ୍ପାରୁ ମିଳିଥିବା ମୋଟ ରାଶି 2,284.98 କୋଟି ଟଙ୍କା ମଧ୍ୟରୁ ରାଜ୍ୟ କାମ୍ପା 2019-22 ମଧ୍ୟରେ ସହାୟତା ରାଶି 2,074.44 କୋଟି ଟଙ୍କା ବିନିଯୋଗ କରିବାରେ ବିଫଳ ହୋଇଛି ।

(ଅନୁଚ୍ଛେଦ 4.5.1)

ଆରମ୍ଭରୁ, ଅର୍ଥାତ୍ 2009 ରୁ 2022 ପର୍ଯ୍ୟନ୍ତ ରାଜ୍ୟ କାମ୍ପାର ବାର୍ଷିକ ଖାତା ରୂଢ଼ାନ୍ତ ହୋଇପାରି ନଥିଲା ।

(ଅନୁଚ୍ଛେଦ 4.5.3.1)

ରାଜ୍ୟ କାମ୍ପା ପାଣ୍ଠିରୁ 56.82 କୋଟି ଟଙ୍କା ଅନିୟମିତ ଭାବେ ନିର୍ମାଣ କାର୍ଯ୍ୟ ପାଇଁ ବ୍ୟବହାର କରାଯାଇ ଥିଲା ।

(ଅନୁଚ୍ଛେଦ 4.5.4.1)

କାମ୍ପା ପାଣ୍ଠିରୁ 248.06 କୋଟି ଟଙ୍କା ଆମ ଜଙ୍ଗଲ ଯୋଜନାରେ ବିନିଯୋଗ କରାଯାଇଥିଲା ।

(ଅନୁଚ୍ଛେଦ 4.5.5.1)

ଜଙ୍ଗଲରେ ପଦ ପଇଁତରାର ଅଭାବ, ଗ୍ରୀଷ୍ମ କ୍ୟାମ୍ପେରାର ଅନୁପସ୍ଥିତି ବ୍ୟବହାର ଏବଂ ଅନ୍ୟାନ୍ୟ ସୁରକ୍ଷା ବ୍ୟବସ୍ଥା ଯୋଗୁଁ ଆଠଗଡ଼ ଏବଂ ଦେଙ୍କାନାଳ ବନଖଣ୍ଡରେ 51 ଟି ହାତୀ ମୃତ୍ୟୁ ମାମଲା ରେକର୍ଡ କରାଯାଇଥିଲା ।

(ଅନୁଚ୍ଛେଦ 4.7.3)

ରାଜ୍ୟ ଜଙ୍ଗଲ ବିଭାଗ(ଏସ୍‌ଏଫ୍‌ଡି)ର ପର୍ଯ୍ୟାଲୋଚନା ଏବଂ ମୂଲ୍ୟାଙ୍କନ ଅଙ୍ଗ 2019-22 ମଧ୍ୟରେ କୌଣସି ପର୍ଯ୍ୟାଲୋଚନା କିମ୍ବା ମୂଲ୍ୟାଙ୍କନ କାର୍ଯ୍ୟକଳାପ ଯୋଜନା କରିନଥିଲେ ।

(ଅନୁଚ୍ଛେଦ 4.7.4)

V ଉତ୍ତର-ଦକ୍ଷିଣ କରିଡର-ବିଜୁ ଏକ୍ସପ୍ରେସ୍ ଓ ନିର୍ମାଣ ଉପରେ ବିସ୍ତୃତ ଅନୁପାଳନ ସମୀକ୍ଷାର ଗୁରୁତ୍ୱପୂର୍ଣ୍ଣ ସମୀକ୍ଷା ସିଦ୍ଧାନ୍ତ

ରାଷ୍ଟ୍ରୀୟ ପ୍ରକଳ୍ପର ଅଭିଳାଷିତ ଉଦ୍ଦେଶ୍ୟ ହାସଲ ହୋଇଛି କି ନାହିଁ ଆକଳନ କରିବା ଉଦ୍ଦେଶ୍ୟରେ ଉତ୍ତର-ଦକ୍ଷିଣ କରିଡର-ବିଜୁ ଏକ୍ସପ୍ରେସ୍ ଓ (ବିଜଡବୁ) ପ୍ରକଳ୍ପର ନିର୍ମାଣ ଉପରେ ଏହି ଅନୁପାଳନ ସମୀକ୍ଷା କରାଯାଇଥିଲା । ଏହି ପ୍ରକଳ୍ପର ଅନୁପାଳନ ସମୀକ୍ଷାରେ ନିମ୍ନଲିଖିତ ବିଷୟ ପରିଲକ୍ଷିତ ହେଲା:

- ଚାରି ଲେନ୍ ବିଶିଷ୍ଟ ଏହି ପ୍ରକଳ୍ପଟି ବିସ୍ତୃତ ଭାବରେ କଳ୍ପନା କରାଯାଇ ନଥିଲା । ବିଭିନ୍ନ ଯୋଜନା ମାଧ୍ୟମରେ କାର୍ଯ୍ୟଗୁଡ଼ିକୁ ଖଣ୍ଡ ଖଣ୍ଡ କରି ନିର୍ବାହ କରାଯାଇଥିଲା । ଏହି କାରଣରୁ ରାଷ୍ଟ୍ରୀୟ ସେତୁର ଆଲାଉନମେଣ୍ଟ, ପେଡ଼ମେଣ୍ଟ ନିର୍ଦ୍ଦିଷ୍ଟତା, ଜମି ଅଧିଗ୍ରହଣ ଇତ୍ୟାଦିରେ ସମସ୍ୟା ଥିବା ପରିଲକ୍ଷିତ ହେଲା ।
- ବିଦ୍ୟମାନ ଇକ୍ସିଟି ଆଇଆର୍‌ଆର୍ 21.66 ପ୍ରତିଶତକୁ ଧ୍ୟାନରେ ରଖି, ପରାମର୍ଶଦାତାଙ୍କ ସୁପାରିଶକୁ ବିଚାରକୁ ନିଆନଯାଇ ରାଉରକେଲା-ସମଲପୁର ରାଷ୍ଟ୍ରୀୟ ପ୍ରକଳ୍ପକୁ ଇପିସି ମୋଡରେ ପ୍ରଦାନ କରିବା ପରିବର୍ତ୍ତେ ଭିଏବିଲିଟି ଗ୍ୟାପ୍ ଫଣ୍ଡ (ଭିଜିଏଫ୍) ସହିତ ପିପିପି ମୋଡରେ ରାଜ୍ୟ ସରକାର ପ୍ରଦାନ କରିଥିଲେ ।

(ଅନୁଚ୍ଛେଦ 5.2.1)

- ରାଉରକେଲା-ସମଲପୁର ପିପିପି ପ୍ରକଳ୍ପର ତୁଟିପୂର୍ଣ୍ଣ ବିସ୍ତୃତ ପ୍ରକଳ୍ପ ରିପୋର୍ଟ(ଡିପିଆର) ପ୍ରସ୍ତୁତ ଓ ଉପଯୋଗିତା ସ୍ଥାନାନ୍ତର ଏବଂ ଜଙ୍ଗଲ ନିକାସ ମୂଲ୍ୟ ହ୍ରାସ ନ କରିବା ଯୋଗୁଁ କନ୍ସେସନେୟାରଙ୍କୁ ଭିଜିଏଫ୍ ବାବଦରେ 134.67 କୋଟି ଟଙ୍କା ଅତିରିକ୍ତ ପ୍ରଦାନ କରାଯାଇଥିଲା ।

(ଅନୁକ୍ଷେପ 5.2.1.1)

- ରାଉରକେଲା-ସମଲପୁର ପିପିପି ପ୍ରକଳ୍ପରେ 918.41 କୋଟି ଟଙ୍କାର ମୂଲ୍ୟ ହ୍ରାସକୁ ଆଧାର କରି ରିହାତି ଅବଧିକୁ ଆନୁପାତିକ ଭାବରେ 16 ବର୍ଷକୁ ହ୍ରାସ କରାଯିବା ଉଚିତ୍ । ଅଟକଳରେ ବୃଦ୍ଧି ଏବଂ ଡରପକ୍ଷାତ୍ ଛଅ ବର୍ଷର ରିହାତି ଅବଧି ବୃଦ୍ଧି ଯୋଗୁଁ କନ୍ସେସନେୟାର ରୁଚ୍ଛିନାମା ଅନୁଯାୟୀ 2,322.19 କୋଟି ଟଙ୍କାର ନିର୍ମାଣ ଲାଭ ସହ କନ୍ସେସନେୟାର ଜନସାଧାରଣଙ୍କ ଠାରୁ 4,876.38 କୋଟି ଟଙ୍କାର ରାଜସ୍ୱ ସଂଗ୍ରହ କରିବେ ।

(ଅନୁକ୍ଷେପ 5.2.1.2)

- ଯଦି ବିଭାଗ ସଠିକ୍ ସର୍ବେକ୍ଷଣ ଓ ଅନୁସନ୍ଧାନ କରିଥାନ୍ତା, ତେବେ ରାଉରକେଲା ସମଲପୁର ପିପିପି ପ୍ରକଳ୍ପ ଅଧିନରେ 137.57 କୋଟି ଟଙ୍କା ମୂଲ୍ୟରେ କରାଯାଇଥିବା 24 ଟି କାର୍ଯ୍ୟର ପରିସର ପରିବର୍ତ୍ତନକୁ ମୂଳ କାର୍ଯ୍ୟର ପରିସର ମଧ୍ୟରେ ଅନ୍ତର୍ଭୁକ୍ତ କରାଯାଇପାରିଥାନ୍ତା । ଏହା ଦ୍ୱାରା ଭିଜିଏଫ୍ ବାବଦରେ କେବଳ 49.53 କୋଟି ଟଙ୍କା (36 ପ୍ରତିଶତ) ପ୍ରଦାନ କରାଯାଇଥାନ୍ତା ଓ ସରକାର 88.04 କୋଟି ଟଙ୍କା ସଞ୍ଚୟ କରିପାରିଥାନ୍ତେ ।

(ଅନୁକ୍ଷେପ 5.2.1.4)

- ସିନାପାଲି-ଧରମଗଡ଼ ରାସ୍ତାର ଆରଡି 0.00 ରୁ 2.00 କିମି ଏବଂ ଆରଡି 16 ରୁ 24 କିମି ପର୍ଯ୍ୟନ୍ତ ରାସ୍ତାକୁ ଦୁଇ ଲେନ୍‌ରେ ସଂପ୍ରସାରଣ ଓ ସୁଦୃଢ଼ୀକରଣ କାର୍ଯ୍ୟକୁ ଠିକ୍ ଭାବରେ ଯୋଜନା କରାଯାଇନଥିଲା । ତେଣୁ, ରୂପାନ୍ତର କରିବା ସମୟରେ ରାସ୍ତାଟି ଆଲାଇନ୍ ହୋଇପାରିଲା ନାହିଁ, ଯାହାଫଳରେ 21.91 କୋଟି ଟଙ୍କାର ନିଷ୍ପଳ ବ୍ୟୟ ହେଲା ।

(ଅନୁକ୍ଷେପ 5.3.1.2)

- ଅନୁପଯୁକ୍ତ ସର୍ବେକ୍ଷଣ ଓ ଅନୁସନ୍ଧାନ ହେତୁ ଏକ ପୃଥକ ରୁଚ୍ଛିନାମା ମାଧ୍ୟମରେ ମୁଦ୍ରା ନଦୀ ଉପରେ ଏକ ସେତୁ ନିର୍ମାଣ ହେଲା ଯାହାଦ୍ୱାରା ଭିଏସ୍‌ଟି ସହ 2.12 କୋଟି ଟଙ୍କାର ଅତିରିକ୍ତ ବ୍ୟୟ ହେଲା ।

(ଅନୁକ୍ଷେପ 5.3.1.3)

- ସରଧାପାଲି ଗ୍ରାମରେ ଏକ ସର୍ଭିସ୍ ରୋଡ୍ ନିର୍ମାଣ ପାଇଁ ଜମିର ତୁଟିପୂର୍ଣ୍ଣ ଚିହ୍ନଟ ଯୋଗୁଁ ତତ୍କାଳୀନ ଅଧିକ୍ଷଣ ଯନ୍ତ୍ରୀ, ବରଗଡ଼(ରାସ୍ତା ଓ କୋଠାବାଡ଼ି)ଙ୍କ ଦ୍ୱାରା ବିଦ୍ୟମାନ ନଥିବା ଭିଜିଏଫ୍‌ସି ପାଇଁ 1.13 କୋଟି ଟଙ୍କା ଅନିୟମିତ ଭାବେ ପ୍ରଦାନ କରାଯାଇଥିଲା ।

(ଅନୁକ୍ଷେପ 5.3.1.4)

- ଭାରତୀୟ ରୋଡ୍ କଂଗ୍ରେସର ନିର୍ଦ୍ଦିଷ୍ଟକରଣ ଏବଂ ଦରର ସୂଚୀ/ ବିଶ୍ଳେଷଣର ଅବମାନନା କରି କାର୍ଯ୍ୟ କରାଯାଇଥିବା ଯୋଗୁଁ ଯଥାକ୍ରମେ 89.78 କୋଟି ଟଙ୍କା ଏବଂ 52.52 କୋଟି ଟଙ୍କାର ଅତିରିକ୍ତ ବ୍ୟୟ ହେଲା ।

(ଅନୁକ୍ଷେପ 5.3.1.5 ଏବଂ 5.3.1.6)

- ସୋହେଲା-ନୁଆପଡ଼ା ରାସ୍ତା ନିର୍ମାଣ ସମୟରେ ମେଡିଆନ୍‌ରେ ଚଉଡ଼ା ବୃଦ୍ଧି ହେତୁ ମାଟିର ପରିମାଣ 9.16 ଲକ୍ଷ ଘନ ମିଟରରୁ 20.30 ଲକ୍ଷ ଘନ ମିଟରକୁ ବୃଦ୍ଧି ପାଇଥିଲା, ଯାହାଫଳରେ 15.13 କୋଟି ଟଙ୍କାର ଅବାସ୍ଥିତ ଅତିରିକ୍ତ ବ୍ୟୟ ହେଲା ।

(ଅନୁକ୍ଷେପ 5.3.2.1)

- ଘାଟିପଡ଼ା ଠାରୁ ଆମପାଣି ପର୍ଯ୍ୟନ୍ତ ରାସ୍ତାର 11 ଟି ରାସ୍ତା କାର୍ଯ୍ୟରେ କ୍ରମ ଡ୍ରେନେଜର ଉଚ୍ଚତା ବୃଦ୍ଧି ହେତୁ ଅତିରିକ୍ତ 19.85 ଲକ୍ଷ ଘନ ମିଟର ମାଟି ବ୍ୟବହୃତ ହୋଇଥିଲା । ଏହା ଡିପିଆରରେ ଥିବା ପରିମାଣଠୁ ଅଲଗା ଥିଲା ଯାହା ଅବଶ୍ଚିତ ଅଟେ ଏବଂ ଫଳ ସରୁପ 25.99 କୋଟି ଟଙ୍କାର ଅତିରିକ୍ତ ବ୍ୟୟ ହେଲା ।

(ଅନୁକ୍ଷେପ 5.3.2.2)

- କାର୍ଯ୍ୟ ପ୍ରଦାନ ପୂର୍ବରୁ ବିତରକ ଦ୍ୱାରା ଦାଖଲ କରାଯାଇଥିବା ସିକ୍ୟୁରିଟିର ସତ୍ୟତା ଯାଞ୍ଚ କରିବାରେ ନିର୍ବାହୀ ଯତ୍ନ (ରାସ୍ତା ଓ କୋଠାବାଡ଼ି) ବିଭାଜନ, ବରଗଡ଼ଙ୍କ ବିଫଳତା ଯୋଗୁଁ ରୁଚ୍ଛିନାମା ବାତିଲ ହୋଇଥିଲା ଏବଂ 14.28 କୋଟି ଟଙ୍କାର ଅତିରିକ୍ତ ବ୍ୟୟ ହେଲା । ଏତଦ୍ ବ୍ୟତୀତ, ରୁଚ୍ଛିନାମା ବାତିଲ ଯୋଗୁଁ 16.07 କୋଟି ଟଙ୍କାର ଅବଶିଷ୍ଟ କାର୍ଯ୍ୟର ମୂଲ୍ୟକୁ ଠିକାଦାରଙ୍କ ଠାରୁ ଅସ୍ତୁଲ କରାଯାଇ ନ ଥିଲା ।

(ଅନୁକ୍ଷେପ 5.5.1)

- ଜମି ଅଧିଗ୍ରହଣ (ଏଲ୍ଏ) ପ୍ରକ୍ରିୟାରେ ବିଳମ୍ବ ଏବଂ ହିତାଧିକାରୀଙ୍କୁ ଠିକ୍ ସମୟରେ ଦେୟ ପ୍ରଦାନ ନ କରିବା କାରଣରୁ ରାଉରକେଲା-ସମଲପୁର ରାସ୍ତାର ପଞ୍ଚୁପଡ଼ା ଗ୍ରାମରେ ସଂଶୋଧିତ ଏଲ୍ଏ ଅଧିନିୟମ, 2013 ଅଧିନରେ ଜମିର ପୁନଃ ମୂଲ୍ୟାୟନ ଆବଶ୍ୟକ ହେଲା ଯାହାଫଳରେ 30.28 କୋଟି ଟଙ୍କାର ଅତିରିକ୍ତ ବ୍ୟୟ ହେଲା ।

(ଅନୁକ୍ଷେପ 5.6.1)

- ରାସ୍ତା କାର୍ଯ୍ୟ ସମାପ୍ତ ହେବାର ତିନି ବର୍ଷ ମଧ୍ୟରେ ରାଉରକେଲା-ସମଲପୁର ରାସ୍ତାରେ ଅନେକଗୁଡ଼ିଏ ପ୍ୟାର, ଫାଟ ଏବଂ ଖାଲ ଦେଖିବାକୁ ମିଳିଥିଲା ଯାହା ଖରାପ କାର୍ଯ୍ୟ କରାଯାଇଥିବାକୁ ସୂଚାଏ । କିନ୍ତୁ ରାସ୍ତାର ରକ୍ଷଣାବେକ୍ଷଣ କରା ନଯିବା ପାଇଁ ବିଭାଗ, କନ୍ସେସନେୟାରଙ୍କ ବିରୁଦ୍ଧରେ କୌଣସି କାର୍ଯ୍ୟାନୁଷ୍ଠାନ ଗ୍ରହଣ କରି ନଥିଲେ ।

(ଅନୁକ୍ଷେପ 5.8.1.2)

VI ଓଡ଼ିଶା ରାଜ୍ୟ ସଡ଼କ ପ୍ରକଳ୍ପର ବିସ୍ତୃତ ଅନୁପାଳନ ସମୀକ୍ଷାର ଗୁରୁତ୍ୱପୂର୍ଣ୍ଣ ସମୀକ୍ଷା ସିଦ୍ଧାନ୍ତ

ସଡ଼କ ନିର୍ମାଣ ପ୍ରକଳ୍ପର ଲକ୍ଷ୍ୟ ହାସଲ ହୋଇଛି କି ନାହିଁ ତାହା ଆକଳନ କରିବା ଉଦ୍ଦେଶ୍ୟରେ ଓଡ଼ିଶା ରାଜ୍ୟ ସଡ଼କ ପ୍ରକଳ୍ପର ବିସ୍ତୃତ ଅନୁପାଳନ ଅତିର୍ କରାଯାଇଥିଲା । ପ୍ରକଳ୍ପର ବିସ୍ତୃତ ଅନୁପାଳନ ଅତିର୍ରେ ନିମ୍ନଲିଖିତ ଅନିୟମିତତା ଅବଲୋକନ କରାଯାଇଥିଲା :

- ପର୍ଯ୍ୟାପ୍ତ ସର୍ବେକ୍ଷଣ ଓ ଅନୁସନ୍ଧାନ ଅଭାବ ଯୋଗୁଁ କାର୍ଯ୍ୟ ସମ୍ପାଦନ ସମୟରେ ଅନେକ କାର୍ଯ୍ୟର ପରିସର ବଦଳି ଯାଇଥିଲା । ଚାରୋଟି ରାସ୍ତାରେ 1,103 ଟି ସାମଗ୍ରୀ ମଧ୍ୟରୁ ବିଭାଗ କେବଳ 43 ଟି ସାମଗ୍ରୀରେ ସଠିକ୍ ପରିମାଣ ଆକଳନ କରିପାରିଥିଲା । ବର୍ଦ୍ଧିତ ସାମଗ୍ରୀର ମୂଳ ମୂଲ୍ୟର 80.68 ଗୁଣ ପର୍ଯ୍ୟନ୍ତ ପରିମାଣ ବୃଦ୍ଧି ପାଇଥିଲା ।

(ଅନୁକ୍ଷେପ 6.2.2.1)

- ଆଠଟି ରାସ୍ତାର ଆକଳନରେ, ଜିଏସ୍‌ବିର ଆବଶ୍ୟକ ମୋଟାପଣ ବ୍ୟତୀତ 500 ମିଲିମିଟର ବାଲି ସହିତ 11.21 ଲକ୍ଷ ଘନମିଟର ବାଲି କ୍ୟାପିଂ ଲେୟାର, ଘନମିଟର ପିଛା 286 ରୁ 700 ଟଙ୍କା ମଧ୍ୟରେ ବ୍ୟବସ୍ଥା ଆଇଆରସି ସେସିଫିକେସନର ଉଲ୍ଲଙ୍ଘନ ଥିଲା । ଏଥିପାଇଁ 43.51 କୋଟି ଟଙ୍କାର ଅତିରିକ୍ତ ବ୍ୟୟ ବରାଦ ହୋଇଥିଲା

(ଅନୁକ୍ଷେପ 6.2.3.3)

- 14 ଟି ପ୍ୟାକେଜ୍ ବିଶିଷ୍ଟ କାର୍ଯ୍ୟଗୁଡ଼ିକର ପର୍ଯ୍ୟାପ୍ତ ଯୋଜନା ଅଭାବରୁ ରୁଚ୍ଛି ବାତିଲ କରିବାକୁ ପଡ଼ିଥିଲା ଏବଂ ପ୍ରକଳ୍ପ ପାଇଁ 238.36 କୋଟି ଟଙ୍କା (32.86 ପ୍ରତିଶତ) ଖର୍ଚ୍ଚ ବୃଦ୍ଧି ହୋଇଥିବା ବେଳେ ସମୟ ସାମା 38 ରୁ 116 ମାସ ମଧ୍ୟରେ ବୃଦ୍ଧି ହୋଇଥିଲା ।

(ଅନୁକ୍ଷେପ 6.2.4)

- ପ୍ରକୃତ ମୂଲ୍ୟାଙ୍କନ ଦସ୍ତାବିଜରେ ବିଭ୍ରାଟ ଓ ଜମି ଅଧିଗ୍ରହଣ ପ୍ରକ୍ରିୟାରେ ବିଳମ୍ବ ଯୋଗୁଁ ଜମି ଅଧିଗ୍ରହଣ, ଅଇଥାନ, ପୁର୍ନବସତି ଏବଂ ଉପଯୋଗିତା ସ୍ଥାନାନ୍ତର ବାବଦରେ 88.22 କୋଟି ଟଙ୍କା ଖର୍ଚ୍ଚ ତୁଳନାରେ 198.44 କୋଟି ଟଙ୍କା ଖର୍ଚ୍ଚ ହୋଇଥିଲା ।

(ଅନୁକ୍ଷେପ 6.3.2)

- ଚାରିଟି ରାଷ୍ଟ୍ର କାର୍ଯ୍ୟରେ ଅନୁପଯୁକ୍ତ ଦାୟିତ୍ୱ ଅବଧି ହ୍ରାସ ଯୋଗୁଁ ବିଭାଗକୁ 9.10 କୋଟି ଟଙ୍କାର ଅତିରିକ୍ତ ଖର୍ଚ୍ଚ କରିବାକୁ ପଡ଼ିଥିଲା ।

(ଅନୁକ୍ଷେପ 6.4.1)

- ଦୁଇଟି ରାଷ୍ଟ୍ର କାର୍ଯ୍ୟରେ ଜିସିସିର ଧାରା 15.4 ର ବ୍ୟବସ୍ଥା ଅନୁଯାୟୀ ବାକି ଥିବା କାମର ପୁନଃଚେଷ୍ଟର ଯୋଗୁଁ ସୃଷ୍ଟି ହୋଇଥିବା 132.08 କୋଟି ଟଙ୍କାର ପାର୍ଯ୍ୟକ ଖର୍ଚ୍ଚ ଆଦାୟ ହୋଇ ନଥିଲା ଯାହାଫଳରେ ରାଜ୍ୟ ରାଜକୋଷର କ୍ଷତି ହେଲା ।

(ଅନୁକ୍ଷେପ 6.4.2)

- ପାଞ୍ଚ କିଲୋମିଟର ପରିବର୍ତ୍ତେ 10 ରୁ 68 କିଲୋମିଟର ଲିଡ୍ ଯୋଗାଇ ଦେବାର ଭୁଲ ବ୍ୟବସ୍ଥା କରାଯିବା ଅଟକଳ ବୃଦ୍ଧି ପାଇଥିଲା ଏବଂ ଠିକାଦାରଙ୍କୁ 13.91 କୋଟି ଟଙ୍କାର ଅଧିଆ ଫାଇଦା ମିଳିଥିଲା ।

(ଅନୁକ୍ଷେପ 6.5.1)

- 13ଟି ରାଷ୍ଟ୍ର କାର୍ଯ୍ୟରେ ରାଜ୍ୟ ଏସ୍‌ଆର୍ ପରିବର୍ତ୍ତେ ଏମ୍‌ଆର୍‌ଟି ଆଣ୍ଡ ଏର୍ ଡାଟା ପୁସ୍ତକ ଗ୍ରହଣ କରିବା ଫଳରେ ପ୍ରକୃତ ମୂଲ୍ୟ ବୃଦ୍ଧି ପାଇଥିଲା ଏବଂ ଠିକାଦାରଙ୍କୁ 69.54 କୋଟି ଟଙ୍କାର ଅଧିଆ ଫାଇଦା ମିଳିଥିଲା ।

(ଅନୁକ୍ଷେପ 6.5.2)

VII ଅନୁପାଳନ ସମାପ୍ତର ଗୁରୁତ୍ୱପୂର୍ଣ୍ଣ ସମାପ୍ତ ସିଦ୍ଧାନ୍ତ

ପଣ୍ୟବାହୀ ଯାନରୁ ମୋଟର ଯାନ କର ଏବଂ ଅତିରିକ୍ତ କରର ଅନାଦାୟ

ଆଞ୍ଚଳିକ ପରିବହନ ଅଧିକାରୀମାନେ 3,081 ଖୁଲାପକାରୀ ଗାଡ଼ିମାଲିକ ମାନଙ୍କ ଠାରୁ ମୋଟର ଯାନ କର 4.64 କୋଟି ଟଙ୍କା ଏବଂ ଜୋରିମାନା 9.28 କୋଟି ଟଙ୍କା ଆଦାୟ କରିବାରେ ବିଫଳ ହୋଇଥିଲେ ।

(ଅନୁକ୍ଷେପ 7.1)

ମୋଟର ଯାନ କରର ସ୍ୱଚ୍ଛାଦାୟ

4,373 ଗାଡ଼ି ମାଲିକଙ୍କ ଠାରୁ ପୁରୁଣା ହାରରେ କର ଆଦାୟ କରାଯିବାରୁ 1.16 କୋଟି ଟଙ୍କାର ମୋଟର ଯାନ କର ଏବଂ ଅତିରିକ୍ତ କର ଓ 23.26 ଲକ୍ଷ ଟଙ୍କାର ଜୋରିମାନା ସ୍ୱଚ୍ଛାଦାୟ ହୋଇଥିଲା ।

(ଅନୁକ୍ଷେପ 7.2)

ରକ୍ତ ଚନ୍ଦନ କାଠ ନିକାଶ ଅଣନିକାଶ

ରକ୍ତ ଚନ୍ଦନ କାଠ ନିକାଶ ନହେବା ଫଳରେ 349.70 କୋଟି ଟଙ୍କାର ସରକାରୀ ରାଜସ୍ୱ ଅବରୋଧ ହୋଇଥିଲା ।

(ଅନୁକ୍ଷେପ 7.3)

ନିର୍ ବର୍ତ୍ତମାନ ମୂଲ୍ୟର ବିଳମ୍ବିତ ଦେୟ ଉପରେ ସୁଧର ଅନାଦାୟ

ଉପଭୋକ୍ତା ଏଜେନ୍ଦ୍ରୀ ବିଳମ୍ବରେ ନେଟ୍ ଓ ବର୍ତ୍ତମାନ ମୂଲ୍ୟ ପ୍ରଦତ୍ତ କରିଥିବାରୁ 95.69 ଲକ୍ଷ ଟଙ୍କାର ସୁଧ ଅନାଦାୟ ରହିଥିଲା ।

(ଅନୁକ୍ଷେପ 7.4)

କାଠ ଓ ଖୁଣ୍ଟଗୁଡ଼ିକର ଅଣନିକାଶ

ଗଡ଼ିକାଠ, ଖୁଣ୍ଟ ଓ ଜାଲେଣି କାଠର ନିକାଶ ପାଇଁ ଠିକ୍ ସମୟରେ ବନଖଣ୍ଡ ଅଧିକାରୀମାନଙ୍କ ଦ୍ୱାରା ପଦକ୍ଷେପ ନେବାରେ ବିଫଳ ହେବା ଫଳରେ 88.37 ଲକ୍ଷ ଟଙ୍କାର ରାଜସ୍ୱ ଅଟକି ରହିଥିଲା ।

(ଅନୁକ୍ଷେପ 7.5)

ଆଧୁନିକ ମାଂସ ଦୋକାନ ନିର୍ମାଣରେ ନିଷ୍ଫଳ ବ୍ୟୟ

29 ଟି ମାଂସ ଦୋକାନର ଆବଶ୍ୟକ ନହେବା ଯୋଗୁଁ 1.78 କୋଟି ଟଙ୍କାର ନିଷ୍ଫଳ ବ୍ୟୟ ହେବା ସହ 55.02 ଲକ୍ଷ ଟଙ୍କାର ରାଜସ୍ୱ ହାନୀ ହୋଇଥିଲା ।

(ଅନୁକ୍ଷେପ 7.6)

ଠିକାଦାରଙ୍କୁ ଅନୁଚିତ୍ ଲାଭ ପ୍ରଦାନ

ସାତଟି ପୌରାଞ୍ଚଳରେ ଜଳ ଯୋଗାଣରେ ବ୍ୟବହୃତ ଡକ୍ୱାଇଲ୍ ଆଇରନ୍ ପାଇପର ଅଧିକ ମୂଲ୍ୟ ବ୍ୟବସ୍ଥା କରାଯିବା ଯୋଗୁଁ ଠିକାଦାରଙ୍କୁ 1.05 କୋଟି ଟଙ୍କାର ଅନୁଚିତ୍ ଲାଭ ମିଳିଥିଲା ।

(ଅନୁକ୍ଷେପ 7.7)

ପରିହାର୍ଯ୍ୟ ଅତିରିକ୍ତ ବ୍ୟୟ

ବାଲୁଗାଁରୁ ଆଇଏନ୍ଏସ୍ ଟିଲିକାକୁ ଭୂତଳ ଜଳଭଣ୍ଡାର ସ୍ଥାନାନ୍ତର ଯୋଗୁଁ ଅଧିକ ପାଇପ ଲାଇନ୍ ବିଛାଯାଇଥିଲା, ଯାହାଫଳରେ 5.16 କୋଟି ଟଙ୍କାର ଅତିରିକ୍ତ ପରିହାର୍ଯ୍ୟ ବ୍ୟୟ ହୋଇଥିଲା ।

(ଅନୁକ୍ଷେପ 7.8)

ନିଷ୍ଫଳ ବ୍ୟୟ

ଜଳ ସମ୍ପଦ ବିଭାଗ (ଡିଓଡବ୍ଲୁଆର୍) ବିନା ଅନୁମତିରେ ଜଳ ଯୋଗାଣ ପ୍ରକଳ୍ପ ପାଇଁ ପେଡେଷ୍ଟାଲ୍ ନିର୍ମାଣ, ଯାହାଫଳରେ କାର୍ଯ୍ୟ ପରିସରରେ ପରିବର୍ତ୍ତନ ଯୋଗୁଁ 91 ଲକ୍ଷ ଟଙ୍କା ଅପବ୍ୟୟ କରିଥିଲା ।

(ଅନୁକ୍ଷେପ 7.9)

ଡେଡ୍ ରେଷ୍ଟ ଏବଂ ପରିଣାମୀ ସୁଧ ଆଦାୟ ନହେବା

କାର୍ଯ୍ୟକ୍ଷମ ନଥିବା ଖଣି ଗୁଡ଼ିକ ଠାରୁ ଡେଡ୍ ରେଷ୍ଟ ଏବଂ ପରିଣାମୀ ସୁଧ ଦାବି କରିବାରେ ବିଫଳତା ଯୋଗୁଁ 2.06 କୋଟି ଟଙ୍କାର ରାଜସ୍ୱ ଆଦାୟ ହୋଇପାରି ନଥିଲା ।

(ଅନୁକ୍ଷେପ 7.10)

କୋଇଲା ବିକ୍ରୟରେ ଅତିରିକ୍ତ ରାଶିର ଅନାଦାୟ ଓ ରୟାଲିଟିର କମ୍ ଆଦାୟ

ଓସିପିଏଲ୍ ଠାରୁ ଅତିରିକ୍ତ ରାଶି ଆଦାୟରେ ବିଫଳତା ଓ କୋଇଲା ବିକ୍ରୟରେ ରୟାଲିଟିର ଭୁଲ୍ ମୂଲ୍ୟାଙ୍କନ ଯୋଗୁଁ 19.88 କୋଟି ଟଙ୍କାର ସରକାରୀ ଦେୟର ଅଣ/ କମ୍ ଆଦାୟ ହେଲା ।

(ଅନୁକ୍ଷେପ 7.11)

ବିଦେଶୀ କମ୍ପାନୀକୁ ଅନିୟମିତ ଅତିରିକ୍ତ ଦେୟ

ବିଦେଶୀ କମ୍ପାନୀକୁ ପଇଠ କରାଯାଇଥିବା ଦେୟ ଉତ୍ତରୁ ଆୟକର ନ କାଟିବା ଦ୍ୱାରା ଓଡ଼ିଶା ପର୍ଯ୍ୟଟନ ବିକାଶ ନିଗମକୁ 23.50 ଲକ୍ଷ ଟଙ୍କାର ଅନିୟମିତ ଅତିରିକ୍ତ ଦେୟ ।

(ଅନୁକ୍ଷେପ 7.12)

ଠିକାଦାରଙ୍କୁ ଅନୁଚିତ ଲାଭ

ଇଞ୍ଜିନିୟରିଂ, କ୍ରୟ ଏବଂ ନିର୍ମାଣ ରୁଚ୍ଛି କାର୍ଯ୍ୟସୂଚୀ-H ର ବ୍ୟତିକ୍ରମ କରି ଠିକାଦାରମାନଙ୍କୁ ଅଧିକ ଅର୍ଥ ପ୍ରଦାନ କରାଯାଇଥିଲା ଯାହାଫଳରେ ଠିକାଦାରମାନଙ୍କୁ 11.29 କୋଟି ଟଙ୍କାର ଅନୁଚିତ ଲାଭ ମିଳିଥିଲା ।

(ଅନୁକ୍ଷେପ 7.13)

ଠିକାଦାରଙ୍କୁ ଅଧିକ ଅର୍ଥ ପ୍ରଦାନ

ଇଞ୍ଜିନିୟରିଂ, କ୍ରୟ ଏବଂ ନିର୍ମାଣ ରୁଚ୍ଛିନାମାର ଧାରା 13କୁ ବ୍ୟତିକ୍ରମ କରି ଠିକାଦାରଙ୍କୁ ଅଧିକ ଅର୍ଥ ପ୍ରଦାନ କରାଯାଇଥିବାରୁ ଠିକାଦାରଙ୍କୁ 1.43 କୋଟି ଟଙ୍କାରେ ଅନୁଚିତ ଲାଭ ମିଳିଥିଲା ।

(ଅନୁକ୍ଷେପ 7.14)

ସର୍ବେକ୍ଷଣ ଏବଂ ଅନୁସନ୍ଧାନରେ ଜାଲାପଣ ହେତୁ ପରିହାର୍ଯ୍ୟ ବ୍ୟୟ

ସର୍ବେକ୍ଷଣ ଏବଂ ଅନୁସନ୍ଧାନରେ ଜାଲାପଣ ଯୋଗୁଁ 9.54 କୋଟି ଟଙ୍କାର ପରିହାର୍ଯ୍ୟ ବ୍ୟୟ ହେଲା ।

(ଅନୁକ୍ଷେପ 7.15)

କ୍ରଷ୍ଟ ବିଫଳତା ଯୋଗୁ ଅତିରିକ୍ତ ପରିହାର୍ଯ୍ୟ ବ୍ୟୟ

ଏକ ବହୁଳ ଯାନ ବାହନ ଚଳାଚଳ/ ଆକ୍ଟିଭ୍ ଲୋଡ୍ ରାସ୍ତା ପାଇଁ ଅନୁପଯୁକ୍ତ କ୍ରଷ୍ଟ ମୋଟେଇର ବ୍ୟବସ୍ଥା କରାଯିବା ଯୋଗୁଁ 16 ମାସ ମଧ୍ୟରେ କ୍ରଷ୍ଟ ବିଫଳତା ହେଲା ଏବଂ ପୁନଃ ଆକ୍ଷାଦନର ଆବଶ୍ୟକତା ଯୋଗୁଁ 3.14 କୋଟି ଟଙ୍କା ଅତିରିକ୍ତ ପରିହାର୍ଯ୍ୟ ବ୍ୟୟ ହୋଇଥିଲା ।

(ଅନୁକ୍ଷେପ 7.16)

ଫର୍ମା ଅଂଶ ବିକ୍ଷୋଗ କରାନଯିବା ଯୋଗୁଁ ଅଧିକ ଅର୍ଥ ପ୍ରଦାନ

ଗାବିଅନ୍ ବକ୍ସ କାନୁରେ ଫର୍ମା ଅଂଶ ବିକ୍ଷୋଗ କରାନଯିବାରୁ ଠିକାଦାରଙ୍କୁ 81 ଲକ୍ଷ ଟଙ୍କା ଅଧିକ ଦେୟ ପ୍ରଦାନ କରାଯାଇଥିଲା ।

(ଅନୁକ୍ଷେପ 7.17)

ଅଧିକ ପିଚୁ ଓ ଗ୍ରାନ୍ତୁଲାର ସର୍ବବେସ୍ ସ୍ତରର ଅତ୍ୟଧିକ ବ୍ୟବସ୍ଥା ଯୋଗୁ ପରିହାର୍ଯ୍ୟ ବ୍ୟୟ

ଆଇଆରସି ବ୍ୟବସ୍ଥାକୁ ଅବମାନନା କରି ପିଚୁ ଓ ଗ୍ରାନ୍ତୁଲାର ସର୍ବବେସ୍ ସ୍ତର ପାଇଁ ଅତ୍ୟଧିକ ମୋଟେଇ ଗ୍ରହଣ କରିବା ଦ୍ୱାରା 4.35 କୋଟି ଟଙ୍କା ଅତିରିକ୍ତ ପରିହାର୍ଯ୍ୟ ବ୍ୟୟ ହୋଇଥିଲା ।

(ଅନୁକ୍ଷେପ 7.18)

ଠିକାଦାର ପାଇଁ ଅନାବଶ୍ୟକ ଲାଭ

ଲାଟେରାଇଟ୍ ପଥରରେ ମୂଳଦୁଆ ଖନନ ପାଇଁ ଆଇଟମ୍ ହାରରେ ହିସାବ ପାଇଁ ତୁଟିପୁର୍ଣ୍ଣ ବିଶ୍ଳେଷଣର ଆନୁମାନିକ ମୂଲ୍ୟ 5.83 କୋଟି ଟଙ୍କା ବୃଦ୍ଧି ପାଇଲା, ଯାହାଦ୍ୱାରା ଠିକାଦାରଙ୍କ ପାଇଁ 4.64 କୋଟି ଟଙ୍କା ଲାଭ ହେଲା । ସେଥି ମଧ୍ୟରୁ ଅତିର୍ ସମୟରେ ଠିକାଦାରଙ୍କଠାରୁ 1.23 କୋଟି ଟଙ୍କା ଅଧିକ କରାଯାଇଥିଲା ।

(ଅନୁକ୍ଷେପ 7.19)

ନିଷ୍ପଳ ବ୍ୟୟ

ଏକ ବିଦ୍ୟମାନ ରାସ୍ତା ପାଇଁ ଆକଳନ ପ୍ରସ୍ତୁତିରେ ବିଭାଗୀୟ ଅଧିକାରୀଙ୍କ ଜିଲାପଣ ହେତୁ 3.54 କୋଟି ଟଙ୍କା ଅପବ୍ୟୟ ଖର୍ଚ୍ଚ ହୋଇଥିଲା ।

(ଅନୁକ୍ଷେପ 7.20)

ଠିକାଦାରଙ୍କୁ ଅଧିକ ଦେୟ

ବୁଦ୍ଧିନୀମା ପରିସରର ନକରାତ୍ମକ ପରିବର୍ତ୍ତନ ଅଧିକରେ କାର୍ଯ୍ୟର ମୂଲ୍ୟ ହ୍ରାସ ନହେବା କାରଣରୁ 3.71 କୋଟି ଟଙ୍କା ଅଧିକ ଦେୟ ପ୍ରଦାନ କରାଯାଇଥିଲା ।

(ଅନୁକ୍ଷେପ 7.21)

ମଧ୍ୟ ଭାଗରେ କାର୍ଯ୍ୟ ତ୍ୟାଗ ହେତୁ ନିର୍ଦ୍ଧାରିତ ଖର୍ଚ୍ଚ

କାର୍ଯ୍ୟ ଆରମ୍ଭ ହେବା ପୂର୍ବରୁ ଅନୁପଯୁକ୍ତ ସର୍ଭେ ଏବଂ ଅନୁସନ୍ଧାନ ଏବଂ ଏକ ସେତୁ ପାଇଁ ତ୍ରୁଟିପୂର୍ଣ୍ଣ ଡିଜାଇନ୍ ଗ୍ରହଣ କରିବା ଦ୍ୱାରା ରାସ୍ତା ଏବଂ ସେତୁ କାର୍ଯ୍ୟ ପରିତ୍ୟାଗ ହୋଇଥିଲା ଯାହା ମଧ୍ୟ ଭାଗରେ 1.41 କୋଟି ଟଙ୍କା ବ୍ୟୟବରାଦ ହୋଇଥିଲା ।

(ଅନୁକ୍ଷେପ 7.22)

ବର୍ଦ୍ଧିତ ଆକଳନ ଯୋଗୁଁ ଠିକାଦାରଙ୍କୁ ଅନୁଚିତ୍ ଲାଭ ପ୍ରଦାନ

ଜିଏସ୍‌ଟିର ପରିବହନ ଖର୍ଚ୍ଚର ଭୁଲ୍ ଗ୍ରହଣ ସାମଗ୍ରିକ ପରିବହନ ଉପରେ ସଡ଼କ କାର୍ଯ୍ୟର ଆକଳନକୁ ବଢ଼ାଇଲା ଏବଂ ଠିକାଦାରମାନଙ୍କୁ 6.26 କୋଟି ଟଙ୍କା ଅନୁଚିତ୍ ଫାଇଦା ହେଲା ।

(ଅନୁକ୍ଷେପ 7.23)

ରାସ୍ତାର ଅଧିକ ଚଉଡ଼ା ବ୍ୟବସ୍ଥା ଯୋଗୁଁ ଅତିରିକ୍ତ ପରିହାର୍ଯ୍ୟ ବ୍ୟୟ

ଆଇଆର୍‌ସି ବ୍ୟବସ୍ଥାରୁ ବିଚ୍ୟୁତ୍ ହୋଇ ପକ୍କା ବନ୍ଧରେ ଦୁଇ ଲେନ୍ ବିଶିଷ୍ଟ ରାସ୍ତା ନିର୍ମାଣ ଦ୍ୱାରା 7.30 କୋଟି ଟଙ୍କାର ଅଧିକ ଅତିରିକ୍ତ ପରିହାର୍ଯ୍ୟ ବ୍ୟୟ ହେଲା ।

(ଅନୁକ୍ଷେପ 7.24)

ପରିହାର୍ଯ୍ୟ ବ୍ୟୟ

କମ୍ ମୂଲ୍ୟର ସ୍ଲାଗ୍ ଉପଲବ୍ଧ ହେବା ସତ୍ତ୍ୱେ ଉଚ୍ଚ ମୂଲ୍ୟର ସର୍ବ-ବେସ୍ ସାମଗ୍ରୀର ଉପଯୋଗ ଦ୍ୱାରା ସଡ଼କ ଚଟାଣ ନିର୍ମାଣରେ 2.76 କୋଟି ଟଙ୍କାର ପରିହାର୍ଯ୍ୟ ବ୍ୟୟ ହେଲା ।

(ଅନୁକ୍ଷେପ 7.25)

ବର୍ଦ୍ଧିତ ଦରରେ ଟେଣ୍ଡର ଆହ୍ୱାନ ଯୋଗୁଁ ଠିକାଦାରଙ୍କୁ ଅନୁଚିତ୍ ଲାଭ

ବର୍ଦ୍ଧିତ ଅଟକଳରେ ଟେଣ୍ଡର ଆହ୍ୱାନ କରାଯାଇ ଠିକାଦାରଙ୍କୁ 18.94 କୋଟି ଟଙ୍କାର ଅହେତୁକ ଲାଭ ପ୍ରଦାନ କରାଯାଇଥିଲା ।

(ଅନୁକ୍ଷେପ 7.26)

ଅଧ୍ୟାୟ I

ଉପକ୍ରମ

ଅଧ୍ୟାୟ I

ଉପକ୍ରମ

1.1 ଏହି ପ୍ରତିବେଦନ ସମ୍ବନ୍ଧରେ

ଭାରତର ମହାଲେଖା ନିୟନ୍ତ୍ରଣ ତଥା ମହାସମାକ୍ଷକ(ସିଏଜି)ଙ୍କ ଏହି ଅନୁପାଳନ ସମାକ୍ଷା ପ୍ରତିବେଦନ, ମହାଲେଖାକାର (ଅଡିଟ୍-II)ଙ୍କ ଦ୍ୱାରା 15 ଟି ସରକାରୀ ବିଭାଗ ଉପରେ କରାଯାଇଥିବା ସମାକ୍ଷାକୁ ଉତ୍ତର ବିଷୟ ସମ୍ପର୍କିତ ଅଟେ । ଗୃହ ନିର୍ମାଣ ଓ ନଗର ଉନ୍ନୟନ ବିଭାଗ ନିୟନ୍ତ୍ରଣରେ 114 ଟି ପୌରସଂସ୍ଥା ଅଛି । ସମ୍ପାଦନ ନିୟମାବଳୀ, ପ୍ରମୁଖ୍ୟ ଆଇନ୍, ନିୟମ, ନିୟମାବଳୀ ଏବଂ ଦକ୍ଷ ଅଧିକାରୀଙ୍କ ଦ୍ୱାରା ଜାରି କରାଯାଇଥିବା ବିଭିନ୍ନ ଆଦେଶ ଓ ନିର୍ଦ୍ଦେଶନାମା ପାଳନ କରାଯାଇଛି କି ନାହିଁ ତାହା ଜାଣିବା ପାଇଁ ସମାକ୍ଷିତ ସଂସ୍ଥା ଗୁଡ଼ିକର ବ୍ୟୟ ସମନ୍ୱୟ କାରବାରକୁ ଏହି ଅନୁପାଳନ ସମାକ୍ଷାରେ ଯାଞ୍ଚ କରାଯାଇଥିଲା ।

1.2 ସମାକ୍ଷାତ ସଂସ୍ଥାର ପାର୍ଶ୍ୱଚିତ୍ର

ଅତିରିକ୍ତ ମୁଖ୍ୟ ଶାସନ ସଚିବ/ ପ୍ରମୁଖ ସଚିବ/ କମିଶନର ତଥା ସଚିବ, ସଚିବାଳୟରେ ଏହି 15 ଟି ବିଭାଗର ମୁଖ୍ୟ ଅବସ୍ଥିତି, ଯେଉଁମାନେ ସେମାନଙ୍କ ଅଧିନରେ ଥିବା କମିଶନର/ ନିର୍ଦ୍ଦେଶକ ଏବଂ ଅଧିକାରୀଙ୍କ ଦ୍ୱାରା ସାହାଯ୍ୟ ପ୍ରାପ୍ତ ହୁଅନ୍ତି । ବିଗତ ପାଞ୍ଚ ବର୍ଷ ଅର୍ଥାତ୍ 2017-22 ଅବଧିରେ ଏହି 15 ଟି ବିଭାଗ ଦ୍ୱାରା କରାଯାଇଥିବା ଖର୍ଚ୍ଚର ବିସ୍ତୃତ ବିବରଣୀ ନିମ୍ନରେ ଦର୍ଶାଗଲା:

ସାରଣୀ ସଂଖ୍ୟା 1.1: ବ୍ୟୟର ଧାରା

(ଟଙ୍କା କୋଟିରେ)

କ୍ର.ସଂ.	ବିଭାଗର ନାମ	2017-18	2018-19	2019-20	2020-21	2021-22	ମୋଟ
1	ବାଣିଜ୍ୟ ଓ ପରିଚାଳନା	469.73	294.00	521.21	636.05	751.78	2,672.77
2	ଶିକ୍ଷା	2,306.43	2,146.36	2,431.76	1,845.59	3,632.38	12,362.52
3	ଜଙ୍ଗଲ, ପରିବେଶ ଓ ଜଳବାୟୁ ପରିବର୍ତ୍ତନ	615.48	779.52	822.96	930.56	1,755.87	4,904.39
4	ହସ୍ତକ୍ଷେପ, ବ୍ୟୟନ ଓ ହସ୍ତଶିଳ୍ପ	137.10	155.82	147.70	172.04	134.37	747.03
5	ଗୃହ	4120.78	4847.31	4855.60	4,588.15	5,307.94	23,719.78
6	ଗୃହ ନିର୍ମାଣ ଓ ନଗର ଉନ୍ନୟନ	4682.45	4536.50	5257.05	4,802.67	5,616.05	24,894.72
7	ଶିଳ୍ପ	257.36	295.39	250.04	92.24	363.95	1,258.98
8	ଆଇନ୍	249.59	320.39	359.42	400.40	417.31	1,747.11
9	ଏମ୍ପ୍ଲୋୟିମେଣ୍ଟ	149.11	157.09	151.42	249.97	349.55	1,057.14
10	ଓଡ଼ିଆ ଭାଷା, ସାହିତ୍ୟ ଏବଂ ସଂସ୍କୃତି	0.00	131.12	157.65	123.48	189.33	601.58
11	ସରକାରୀ ଉଦ୍ୟୋଗ	8.99	12.88	8.45	8.29	9.02	47.63
12	ବିଜ୍ଞାନ ଓ ବୈଷୟିକ	59.64	63.31	69.98	98.35	135.95	427.23
13	ଇସ୍ପାତ୍ ଓ ଖଣି	84.33	100.59	101.21	163.48	110.41	560.02
14	ପର୍ଯ୍ୟଟନ	273.00	191.79	205.26	367.46	497.08	1,534.59
15	ପୂର୍ଣ୍ଣ	4,564.14	4,352.76	5,620.88	5,711.65	6,108.57	26,358.00
	ମୋଟ	17978.13	18384.83	20960.59	20,190.38	25,379.56	1,02,893.49
	ଓଡ଼ିଶା ସରକାରଙ୍କ ମୋଟ ବ୍ୟୟ	88,325.00	1,04,097.94	1,14,491.00	1,08,063.73	1,95,723.37	6,10,701.04
	ସର୍ବମୋଟ ବ୍ୟୟ ତୁଳନାରେ ଉପରୋକ୍ତ ବିଭାଗ ଗୁଡ଼ିକର ବ୍ୟୟର ପ୍ରତିଶତ	20.35	17.66	18.31	18.68	12.97	16.85

(ଉତ୍ସ: 2017-18 ରୁ 2021-22 ଅବଧିରେ ଆବଶ୍ୟକ ହିସାବ)

1.3 ସମାକ୍ଷା ପାଇଁ ପ୍ରାଧିକାର

ଭାରତୀୟ ସମ୍ବିଧାନର ଧାରା 149 ଏବଂ 151 ଓ ମହାଲେଖା ନିୟନ୍ତ୍ରଣ ତଥା ମହା ସମାକ୍ଷକଙ୍କ କର୍ତ୍ତବ୍ୟ, କ୍ଷମତା ଏବଂ ସେବା ସର୍ଭାବଳୀ ଅଧିନିୟମ (ସିଏଜିଏକ୍ ଡିପିସି ଅଧିନିୟମ), 1971 ରେ ସିଏଜିଏକ୍ ସମାକ୍ଷା କରିବା ପାଇଁ ପ୍ରାଧିକାର ଦିଆଯାଇଛି । ସିଏଜିଏକ୍ ଡିପିସି ଅଧିନିୟମ, 1971ର ଧାରା 13¹ ଅନୁଯାୟୀ ସିଏଜି, ଓଡ଼ିଶା ସରକାରଙ୍କ ବିଭାଗ ଗୁଡ଼ିକ ଦ୍ୱାରା କରାଯାଉଥିବା ବ୍ୟୟର ସମାକ୍ଷା କରନ୍ତି । ସିଏଜିଏକ୍ ଡିପିସି ଅଧିନିୟମର ଧାରା 19(3)² ଏବଂ 20(1)³ ଅଧିନରେ ସମାକ୍ଷା ହେଉଥିବା ସମ୍ପର୍କୀୟତ ସଂପୂର୍ଣ୍ଣ ଗୁଡ଼ିକର ଏକ ମାତ୍ର ସମାକ୍ଷକ ହେଉଛନ୍ତି ସିଏଜି । ଏଥିସହ, ତତ୍ ବ୍ୟତୀତ, ଡିପିସି ଅଧିନିୟମର ଧାରା 14⁴ ଅଧିନରେ ସିଏଜି ଅନ୍ୟ ସମ୍ପର୍କୀୟତ ସଂପୂର୍ଣ୍ଣ ଗୁଡ଼ିକର ସମାକ୍ଷା କରିଥାନ୍ତି, ଯାହାକି ରାଜ୍ୟ ସରକାରଙ୍କ ଦ୍ୱାରା ଆର୍ଥିକ ଅନୁଦାନ ପ୍ରାପ୍ତ ହୋଇଥାନ୍ତି ।

1.4 ସମାକ୍ଷାର ଯୋଜନା ଏବଂ ପରିଚାଳନା

ସମାକ୍ଷାର ଗୁରୁତ୍ୱପୂର୍ଣ୍ଣ ସିଦ୍ଧାନ୍ତଗୁଡ଼ିକୁ ରାଜ୍ୟ ବିଧାନ ସଭାର ଦୃଷ୍ଟିକୁ ଆଣିବା ହେଉଛି, ଏହି ପ୍ରତିବେଦନର ମୂଳ ଉଦ୍ଦେଶ୍ୟ । ଅତିରିକ୍ତ ସ୍ୱାଭାବିକ ଆବଶ୍ୟକ କରେ ଯେ, ପ୍ରତିବେଦନ ପାଇଁ ବସ୍ତୁତା ସ୍ତର, କାରବାରର ପ୍ରକୃତି, ମାତ୍ରା ଓ ପରିମାଣ ସହିତ ସମାନ ହେବା ଉଚିତ୍ । ଏହି ସମାକ୍ଷା ସିଦ୍ଧାନ୍ତ, କାର୍ଯ୍ୟନିର୍ବାହୀମାନଙ୍କୁ ସମୟୋଚିତ ସଂଶୋଧନାତ୍ମକ ପଦକ୍ଷେପ ନେବାକୁ ସମର୍ଥ କରାଇବା ଏବଂ ନୀତି ଓ ମାର୍ଗଦର୍ଶିକା ପ୍ରଣୟନ କରିବାରେ ମଧ୍ୟ ଏହା ସହାୟକ ହେବ ବୋଲି ଆଶା କରାଯାଏ ,ଯାହାକି ଉନ୍ନତ ଆର୍ଥିକ ପରିଚାଳନା ତଥା ଉତ୍ତମ ଶାସନରେ ସହାୟକ ହେବ ।

କରାଯାଇଥିବା ବ୍ୟୟ, କାର୍ଯ୍ୟକଳାପର ସମାଲୋଚନା/ ଜଟିଳତା, ପ୍ରତିନିଧିତ୍ୱ ଆର୍ଥିକ କ୍ଷମତାର ସ୍ତର, ସାମଗ୍ରିକ ଆଭ୍ୟନ୍ତରୀଣ ନିୟନ୍ତ୍ରଣ ନିର୍ଦ୍ଧାରଣ ଏବଂ ହିତାଧିକାରୀଙ୍କ ସମସ୍ୟାକୁ ଆଧାର କରି ବିଭିନ୍ନ ବିଭାଗ ସମ୍ମୁଖୀନ ହେଉଥିବା ରିସ୍କର ନିର୍ଦ୍ଧାରଣରୁ ସମାକ୍ଷା ପ୍ରକ୍ରିୟା ଆରମ୍ଭ ହୋଇଥାଏ । ଏହି ପ୍ରକ୍ରିୟାରେ ପୂର୍ବ ସମାକ୍ଷା ସିଦ୍ଧାନ୍ତ ଗୁଡ଼ିକୁ ମଧ୍ୟ ବିଚାରକୁ ନିଆଯାଏ । ଏହି ରିସ୍କ ନିର୍ଦ୍ଧାରଣକୁ ଆଧାର କରି ସମାକ୍ଷାର ବାରମ୍ବାରତା ଏବଂ ପରିସର ନିର୍ଣ୍ଣୟ କରାଯାଏ ।

ସମାକ୍ଷା ସମାପ୍ତ ହେବା ପରେ ବିଭାଗ/ ସଂପୂର୍ଣ୍ଣଗୁଡ଼ିକର ମୁଖ୍ୟଙ୍କୁ ସମାକ୍ଷା ସିଦ୍ଧାନ୍ତକୁ ନେଇ ପ୍ରସ୍ତୁତ କରାଯାଇଥିବା ନିରୀକ୍ଷଣ ପ୍ରତିବେଦନ (ଆଇଆର୍) ଜାରି କରାଯାଇଥାଏ । ନିରୀକ୍ଷଣ ପ୍ରତିବେଦନ ପ୍ରାପ୍ତିର ଏକ ମାସ ମଧ୍ୟରେ ସମାକ୍ଷା ସିଦ୍ଧାନ୍ତର ଉତ୍ତର ଦେବା ପାଇଁ ବିଭାଗ ଗୁଡ଼ିକୁ ଅନୁରୋଧ କରାଯାଇଥାଏ । ଉତ୍ତର ପ୍ରାପ୍ତ ହେବା ପରେ ସମାକ୍ଷା ସିଦ୍ଧାନ୍ତ ଗୁଡ଼ିକର ମାମାଂସା ହୋଇଥାଏ କିମ୍ବା ଅନୁପାଳନ ନିମିତ୍ତ ପରବର୍ତ୍ତୀ କାର୍ଯ୍ୟାନୁଷ୍ଠାନ ଗ୍ରହଣ କରିବା ପାଇଁ ପରାମର୍ଶ ଦିଆଯାଇଥାଏ । ଏହି ନିରୀକ୍ଷଣ ପ୍ରତିବେଦନ ଗୁଡ଼ିକରୁ ଉଦ୍ଧୃତ ଗୁରୁତ୍ୱପୂର୍ଣ୍ଣ ସମାକ୍ଷା ସିଦ୍ଧାନ୍ତ ଗୁଡ଼ିକୁ ସମାକ୍ଷା ପ୍ରତିବେଦନରେ ଅନ୍ତର୍ଭୁକ୍ତ କରିବା ନିମନ୍ତେ ପ୍ରକ୍ରିୟାକରଣ କରାଯାଇଥାଏ ଏବଂ ଉକ୍ତ ପ୍ରତିବେଦନକୁ ରାଜ୍ୟ ବିଧାନ ସଭାରେ ଉପସ୍ଥାପନ କରିବା ନିମନ୍ତେ ଭାରତୀୟ ସମ୍ବିଧାନର ଧାରା 151 ଅନୁଯାୟୀ ରାଜ୍ୟପାଳଙ୍କ ନିକଟରେ ଦାଖଲ କରାଯାଇଥାଏ ।

1 (i) ରାଜ୍ୟ ଏକତ୍ରୀକୃତ ପାଣ୍ଠିରୁ ହୋଇଥିବା ସମସ୍ତ ବ୍ୟୟର ସମାକ୍ଷା ଆକସ୍ମିକ ପାଣ୍ଠି ଏବଂ ସରକାରୀ ହିସାବରୁ ହୋଇଥିବା ସମସ୍ତ ବ୍ୟୟର ସମାକ୍ଷା ଏବଂ ସମସ୍ତ ଆର୍ଥିକ କାରବାର, ଲାଭ ଓ କ୍ଷତି ହିସାବ, ବାଲାନ୍ସ ସାଟ୍ ଏବଂ ଅନ୍ୟାନ୍ୟ ସରକାରୀ ହିସାବର ସମାକ୍ଷା
2 ରାଜ୍ୟପାଳଙ୍କ ଅନୁରୋଧ କ୍ରମେ ରାଜ୍ୟ ସରକାରଙ୍କ ଦ୍ୱାରା ପ୍ରସ୍ତୁତ ହୋଇଥିବା ନିୟମ ଅନୁଯାୟୀ ପ୍ରତିଷ୍ଠା ହୋଇଥିବା ନିଗମ (କମ୍ପାନୀ ହୋଇ ନଥିବେ) ଗୁଡ଼ିକର ହିସାବର ସମାକ୍ଷା
3 ରାଜ୍ୟପାଳଙ୍କ ଅନୁରୋଧ କ୍ରମେ, ସିଏଜି ଏବଂ ସରକାରଙ୍କ ମଧ୍ୟରେ ହୋଇଥିବା ବୁଦ୍ଧିନୀମା ଅନୁସାରେ କୌଣସି ସଂପୂର୍ଣ୍ଣ କିମ୍ବା କର୍ତ୍ତୃପକ୍ଷଙ୍କ ହିସାବର ସମାକ୍ଷା
4 (i) ରାଜ୍ୟର ଏକତ୍ରୀକୃତ ପାଣ୍ଠିରୁ ଅନୁଦାନ କିମ୍ବା ରଣ କରିଆରେ ଅର୍ଥ ପ୍ରଦାନ କରାଯାଇଥିବା ଏକ ସଂପୂର୍ଣ୍ଣ କିମ୍ବା କର୍ତ୍ତୃପକ୍ଷଙ୍କ ପ୍ରାପ୍ତି ଓ ବ୍ୟୟର ସମାକ୍ଷା (ii) ଆର୍ଥିକ ବର୍ଷରେ ରାଜ୍ୟ ଏକତ୍ରୀକୃତ ପାଣ୍ଠିରୁ ରଣ କିମ୍ବା ଅନୁଦାନ କରିଆରେ ଏକ କୋଟି ଟଙ୍କାକୁ କମ୍ ଆର୍ଥିକ ସହାୟତା ଦିଆଯାଇଥିବା କୌଣସି ସଂପୂର୍ଣ୍ଣ କିମ୍ବା କର୍ତ୍ତୃପକ୍ଷଙ୍କ ପ୍ରାପ୍ତି ଏବଂ ବ୍ୟୟର ସମାକ୍ଷା

ସମୁଦାୟ ସମାକ୍ଷା ସ୍କୁନିଭର୍ସ ଥିଲା 15 ଟି ବିଭାଗର 1,325 ସ୍କୁନିର୍ଭ୍ । ସେଥି ମଧ୍ୟରୁ, 2020-22 ଅବଧିରେ 298ଟି ସ୍କୁନିର୍ଭ୍କୁ ସମାକ୍ଷା କରାଯାଇଥିଲା । ଏଥିସହିତ ଏହି ବିଭାଗ ଗୁଡ଼ିକ ନିୟନ୍ତ୍ରଣରେ ଥିବା 23 ଟି ସ୍ୱୟଂଶାସିତ ସଂସ୍ଥା ମଧ୍ୟରୁ 13 ଟି ସଂସ୍ଥା ଯାହାକି ସିଏଜିଙ୍କ ଡିପିସି ଅଧିନିୟମ, 1971 ର ଧାରା 14,19 (2), 19(3) ଏବଂ 20(1) ଅଧିନରେ ସମାକ୍ଷା ହେବା ପାଇଁ ଯୋଗ୍ୟ ଥିଲେ । ସେମାନଙ୍କୁ ମଧ୍ୟ 2020-22 ଅବଧିରେ ସମାକ୍ଷା କରାଯାଇଥିଲା ।

1.5 ଡ୍ରାଫ୍ଟ ଅନୁକ୍ଳେଦ ଏବଂ ଅନୁପାଳନ ସମାକ୍ଷା

26 ଟି ଡ୍ରାଫ୍ଟ ଅନୁକ୍ଳେଦ ଏବଂ ପାଞ୍ଚଟି ଅନୁପାଳନ ସମାକ୍ଷା ଯଥା କୃଷକ ମାନଙ୍କ କଲ୍ୟାଣ ପାଇଁ ପ୍ୟାକେଜ୍ “ଜୀବିକା ଏବଂ ଆୟ ବୃଦ୍ଧି ନିମନ୍ତେ କୃଷକଙ୍କୁ ସହାୟତା”, ସୁନ୍ଦରଗଡ଼ ଜିଲ୍ଲାରେ ରାଜ୍ୟ ପ୍ରଦୁଷଣ ନିୟନ୍ତ୍ରଣ ବୋର୍ଡ଼ ଦ୍ୱାରା ପରିବେଶ ନିୟମ ଗୁଡ଼ିକର ପ୍ରୟୋଗ, କ୍ଷତିପୂରକ ବନାକରଣ ପରିଚାଳନା ପାଣ୍ଠି ଏବଂ ଯୋଜନା ପ୍ରାଧିକାର ଉତ୍ତର-ଦକ୍ଷିଣ କରିଡର-ବିନ୍ଦୁ ଏକ୍ସପ୍ରେସ୍ ଷ୍ଟେ ଓ ଓଡ଼ିଶା ରାଜ୍ୟ ସଡ଼କ ପ୍ରକଳ୍ପକୁ ସଂପୂର୍ଣ୍ଣ ବିଭାଗର ଅତିରିକ୍ତ ଶାସନ ସଚିବ/ ପ୍ରମୁଖ ସଚିବଙ୍କୁ ସେମାନଙ୍କ ପ୍ରତିକ୍ରିୟା ପ୍ରେରଣ ନିମନ୍ତେ ଅନୁରୋଧ କରି ଜାନୁଆରୀ 2022 ରୁ ଜାନୁଆରୀ 2023 ମଧ୍ୟରେ ପଠାଯାଇଥିଲା । 16 ଟି ଡ୍ରାଫ୍ଟ ଅନୁକ୍ଳେଦ ଏବଂ ସମସ୍ତ ପାଞ୍ଚଟି ବିସ୍ତୃତ ଅନୁପାଳନ ସମାକ୍ଷା ଉପରେ ସରକାରଙ୍କ ଜବାବ ପ୍ରାପ୍ତ ହୋଇଥିଲା । ଏହି ପ୍ରତିବେଦନରେ ଉକ୍ତ ଜବାବ ଗୁଡ଼ିକୁ ଉପଯୁକ୍ତ ଭାବେ ଅନ୍ତର୍ଭୁକ୍ତ କରାଯାଇଅଛି ।

1.6 ସମାକ୍ଷା ପ୍ରତିବେଦନ ଉପରେ ପରବର୍ତ୍ତୀ କାର୍ଯ୍ୟାନୁଷ୍ଠାନ

ସମାକ୍ଷା ପ୍ରତିବେଦନରେ ଅନ୍ତର୍ଭୁକ୍ତ ମାମଲା ଗୁଡ଼ିକ ସମ୍ପର୍କରେ କାର୍ଯ୍ୟନିର୍ବାହୀ ଅଧିକାରୀଙ୍କ ଉତ୍ତର ଦାୟିତ୍ୱକୁ ସୁନିଶ୍ଚିତ କରିବା ଉଦ୍ଦେଶ୍ୟରେ ଅର୍ଥ ବିଭାଗ ନିର୍ଦ୍ଦେଶ ଦେଇଛି ଯେ ସଂପୂର୍ଣ୍ଣ ବିଭାଗ ଗୁଡ଼ିକ, ପିଏସିର ସୁପାରିଶ ଉପରେ ସମାକ୍ଷା ପ୍ରତିବେଦନରେ ଅନ୍ତର୍ଭୁକ୍ତ ଅନୁକ୍ଳେଦ ସମ୍ପର୍କିତ ସଂଶୋଧ୍ୟ କାର୍ଯ୍ୟାନୁଷ୍ଠାନ ଗ୍ରହଣ ନେବ୍ (ଏଟିଏନ୍) ଚାରି ମାସ ମଧ୍ୟରେ ପ୍ରଦାନ କରିବା ଉଚିତ୍ । ଏହି କାର୍ଯ୍ୟାଳୟର ସମାକ୍ଷା ପରିସର ମଧ୍ୟରେ ଥିବା ବିଭାଗ ଗୁଡ଼ିକ ସମନ୍ୱୟ, ଭାରତର ମହାଲେଖା ନିୟନ୍ତ୍ରଣ ତଥା ମହା ସମାକ୍ଷକଙ୍କ ପ୍ରତିବେଦନରେ ଅନ୍ତର୍ଭୁକ୍ତ ଅନୁକ୍ଳେଦ ଉପରେ ଆମେ ମାମାଂସା ହୋଇନଥିବା ଏଟିଏନ୍ ଗୁଡ଼ିକୁ ସମାକ୍ଷା କରିଥିଲୁ ଏବଂ ଲକ୍ଷ୍ୟ କଲୁ ଯେ ପିଏସି ଦ୍ୱାରା ଆଲୋଚିତ ସମାକ୍ଷା ଅନୁକ୍ଳେଦ ସମନ୍ୱୟ ସୁପାରିଶ 31 ମାର୍ଚ୍ଚ 2022 ସୁଦ୍ଧା ବାକି ନଥିଲା ।

1.7 ନିରୀକ୍ଷଣ ପ୍ରତିବେଦନ ଉପରେ ବାକିଥିବା ଉତ୍ତର

ସିଏଜିଙ୍କ ତରଫରୁ, ମହାଲେଖାକାର, ସରକାରୀ ବିଭାଗ ଗୁଡ଼ିକର ପର୍ଯ୍ୟାୟ କ୍ରମେ ନିରୀକ୍ଷଣ କରନ୍ତି ଓ ନିୟମ ଓ ପ୍ରକ୍ରିୟାରେ ଧାର୍ଯ୍ୟ କରାଯାଇଥିବା ଗୁରୁତ୍ୱପୂର୍ଣ୍ଣ ହିସାବ ଓ ଅନ୍ୟାନ୍ୟ ନଥିପତ୍ର ଗୁଡ଼ିକର ରକ୍ଷଣାବେକ୍ଷଣ ଯାଞ୍ଚ କରନ୍ତି । ଯାଞ୍ଚ ସମୟରେ ଚିହ୍ନଟ ହୋଇଥିବା ଅନିୟମିତତାକୁ ଅନ୍ତର୍ଭୁକ୍ତ କରି ନିରୀକ୍ଷଣ ପ୍ରତିବେଦନ ଗୁଡ଼ିକୁ ତୁରନ୍ତ ସଂଶୋଧନ କାର୍ଯ୍ୟାନୁଷ୍ଠାନ ପାଇଁ ପରବର୍ତ୍ତୀ ଉକ୍ତ କର୍ତ୍ତୃପକ୍ଷଙ୍କୁ ନକଲ ସହିତ ଯାଞ୍ଚ କରାଯାଇଥିବା କାର୍ଯ୍ୟାଳୟର ମୁଖ୍ୟଙ୍କୁ ପ୍ରଦାନ କରାଯାଇଥାଏ । ସରକାର/ କାର୍ଯ୍ୟାଳୟ ମୁଖ୍ୟ ମାନେ, ନିରୀକ୍ଷଣ ପ୍ରତିବେଦନରେ ଥିବା ସିଦ୍ଧାନ୍ତକୁ ଅନୁପାଳନ କରି ଓ ତୁଟି ସଂଶୋଧନ କରି, ଉତ୍ତର ମାଧ୍ୟମରେ ଅନୁପାଳନ ରିପୋର୍ଟ କରିବା ଆବଶ୍ୟକ । ଗୁରୁତର ଆର୍ଥିକ ଅନିୟମିତତାକୁ ବିଭାଗର ମୁଖ୍ୟ ଓ ସରକାରଙ୍କ ଦୃଷ୍ଟିକୁ ଅଣାଯାଏ ।

31 ମାର୍ଚ୍ଚ 2022 ସୁଦ୍ଧା ଜାରି କରାଯାଇଥିବା ନିରୀକ୍ଷଣ ପ୍ରତିବେଦନ ଗୁଡ଼ିକର ଯାଞ୍ଚରୁ ଜଣାଗଲା ଯେ, 3,796 ଆଇଆର୍ ସମନ୍ୱୟ 18,309 ଅନୁକ୍ଳେଦ, ଜୁନ୍ 2022 ସୁଦ୍ଧା ଅମାମାଂସିତ ଥିଲା (ପରିଶିଷ୍ଟ -1) । ଏଥି ମଧ୍ୟରୁ, 1,584 ଆଇଆର୍ ସମନ୍ୱିତ 5,787 ଟି ଅନୁକ୍ଳେଦ 10 ବର୍ଷରୁ ଅଧିକ ସମୟ ଧରି ଅମାମାଂସିତ ଥିଲା । ମାର୍ଚ୍ଚ 2022 ସୁଦ୍ଧା ଜାରି କରାଯାଇଥିବା 358 ଟି ଆଇଆର୍ ସମ୍ପର୍କିତ କାର୍ଯ୍ୟାଳୟ ମୁଖ୍ୟଙ୍କ, ପ୍ରଥମ ଉତ୍ତର ଯାହାକି ଏକ ମାସ ମଧ୍ୟରେ ପ୍ରଦାନ କରାଯିବାର ଥିଲା, ଆପେକ୍ଷା କମିଟି ବୈଠକ ଓ ବିଭାଗୀୟ ପର୍ଯ୍ୟାଲୋଚନା କମିଟି ବୈଠକରେ ଆଲୋଚନା ସତ୍ତ୍ୱେ, ତାହା ପ୍ରଦାନ କରାଯାଇନଥିଲା ।

ସଂଶୋଧିତ କାର୍ଯ୍ୟାନୁଷ୍ଠାନ ଗ୍ରହଣ କରା ନଯିବା କିମ୍ବା ଉତ୍ତର ପ୍ରାପ୍ତ ନହେବା ଯୋଗୁଁ ଏହିପରି ଅମାମାଂସିତ ରହିବା ସୂଚିତ କଲା ଯେ ନିରାକ୍ଷଣ ପ୍ରତିବେଦନ ଗୁଡ଼ିକରେ ଦର୍ଶାଯାଇଥିବା ଅନିୟମିତତା ଗୁଡ଼ିକୁ ସୁଧାରିବା ପାଇଁ କାର୍ଯ୍ୟାଳୟର ତଥା ବିଭାଗର ମୁଖ୍ୟମାନେ ଉପଯୁକ୍ତ କାର୍ଯ୍ୟାନୁଷ୍ଠାନ ଗ୍ରହଣ କରିନଥିଲେ ।

ଅଧ୍ୟାୟ II

କୃଷକମାନଙ୍କ କଲ୍ୟାଣ ପାଇଁ ପ୍ୟାକେଜ୍
“ଜୀବିକା ଏବଂ ଆୟ ବୃଦ୍ଧି ନିମନ୍ତେ
କୃଷକଙ୍କୁ ସହାୟତା” ଉପରେ ବିସ୍ତୃତ
ଅନୁପାଳନ ସମୀକ୍ଷା

ଅଧ୍ୟାୟ II

କୃଷି ଏବଂ କୃଷକ ସଶକ୍ତିକରଣ ବିଭାଗ

2. କୃଷକମାନଙ୍କ କଲ୍ୟାଣ ପାଇଁ ପ୍ୟାକେଜ “ଜୀବିକା ଏବଂ ଆୟ ବୃଦ୍ଧି ନିମନ୍ତେ କୃଷକଙ୍କୁ ସହାୟତା” ଉପରେ ବିଷ୍ଣୁ ଅନୁପାଳନ ସମୀକ୍ଷା

2.1 ଉପକ୍ରମ

କୃଷକ କଲ୍ୟାଣ ପାଇଁ ପ୍ୟାକେଜ ଜୀବିକା ଏବଂ ଆୟ ବୃଦ୍ଧି ନିମନ୍ତେ କୃଷକଙ୍କୁ ସହାୟତା (କାଳିଆ) ଯୋଜନାକୁ ରାଜ୍ୟ ସରକାର ନିମ୍ନଲିଖିତ ପାଞ୍ଚଟି କାର୍ଯ୍ୟକ୍ରମ ସହିତ ଅନୁମୋଦିତ (ଡିସେମ୍ବର 2018) କରିଥିଲେ ।

- (i) ଚାଷ ପାଇଁ କୃଷକମାନଙ୍କୁ ସହାୟତା;
- (ii) ଭୂମିହୀନ କୃଷି ପରିବାର ପାଇଁ ଜୀବିକା ସହାୟତା;
- (iii) ଆର୍ଥିକ ଦୁର୍ବଳ କୃଷି ପରିବାରକୁ ଆର୍ଥିକ ସହାୟତା;
- (iv) କୃଷକ ଏବଂ ଭୂମିହୀନ କୃଷି ଶ୍ରମିକମାନଙ୍କୁ ଜୀବନ ବୀମା ସହାୟତା ଏବଂ
- (v) ସୁଧ ବିହୀନ ଶସ୍ୟ ରଣା ।

ପରବର୍ତ୍ତୀ ସମୟରେ, ଫେବୃଆରୀ 2019ରେ, ରାଜ୍ୟରେ ବୃତ୍ତିଗତ ପାଠ୍ୟକ୍ରମ ଅଧ୍ୟୟନ କରୁଥିବା, ହିତାଧିକାରୀଙ୍କ ପିଲାମାନଙ୍କୁ ଯୋଗ୍ୟତା ଅଧାରରେ ଛାତ୍ରବୃତ୍ତି ଯୋଗାଇବା ପାଇଁ ଷଷ୍ଠ କାର୍ଯ୍ୟକ୍ରମ କାଳିଆ ଛାତ୍ରବୃତ୍ତି ଯୋଗ କରାଯାଇଥିଲା ।

କୃଷି ସମୃଦ୍ଧିକୁ ବୃଦ୍ଧି କରିବା ଏବଂ କୃଷକମାନଙ୍କ ମଧ୍ୟରେ ଦାରିଦ୍ର୍ୟ ହ୍ରାସ କରିବା ଏହି ଯୋଜନାର ଉଦ୍ଦେଶ୍ୟ ଥିଲା । କରଗ୍ରସ୍ତ ଓ କରମୁକ୍ତ ଚାଷୀ, ଭାଗଚାଷୀ ଏବଂ ଭୂମିହୀନ କୃଷି ଶ୍ରମିକଙ୍କୁ ଏହି ଯୋଜନା ଅଧିନରେ ଅନ୍ତର୍ଭୁକ୍ତ କରାଯିବାର ଥିଲା । ନିମ୍ନଲିଖିତ ଯୋଗ୍ୟତା ମାନଦଣ୍ଡ ପାଇଥିବା ହିତାଧିକାରୀମାନଙ୍କୁ ଏହି ଯୋଜନା ପାଇଁ ଚୟନ କରାଯାଇଥିଲା ।

- (i) କୃଷକ ଏବଂ ତାଙ୍କ ପତି/ପତ୍ନୀ ସହିତ ସେମାନଙ୍କର ନିର୍ଭରଶୀଳ ପିଲାମାନଙ୍କୁ ନେଇ ଚାଷୀ ପରିବାର ଗଠିତ ।
- (ii) କୃଷକ ନିଶ୍ଚିତ ଭାବରେ ଓଡ଼ିଶାର ସ୍ଥାୟୀ ବାସିନ୍ଦା ହୋଇଥିବେ ।
- (iii) କୃଷକ କିମ୍ବା ତାଙ୍କ ପତି/ ପତ୍ନୀ ଆୟକର ଦାତା କିମ୍ବା ସରକାରୀ/ ସାର୍ବଜନୀନ କ୍ଷେତ୍ରର କର୍ମଚାରୀ (ଅବସରପ୍ରାପ୍ତ କର୍ମଚାରୀଙ୍କ ସମେତ) ହୋଇନଥିବେ ।
- (iv) ଏହି ରାଶି ଚାଷୀ ପରିବାରର ମୁଖ୍ୟଙ୍କ ବ୍ୟାଙ୍କ ଖାତାକୁ ହସ୍ତାନ୍ତର କରାଯିବ ।

କୃଷି ଏବଂ କୃଷକ ସଶକ୍ତିକରଣ ବିଭାଗ (ଡିଏଆର୍ଏଫ୍‌ଇ), ମହ୍ୟ ଏବଂ ପଶୁ ସମ୍ପଦ ବିକାଶ ବିଭାଗ (ଏଫ୍ ଆର୍ଏଆର୍‌ଡି) ଏବଂ ସମବାୟ ବିଭାଗ ସହିତ ମିଶି, 127.29 ଲକ୍ଷ ହିତାଧିକାରୀଙ୍କୁ ଅନ୍ତର୍ଭୁକ୍ତ କରୁଥିବା ଯୋଜନା ଛଅଗୋଟି କାର୍ଯ୍ୟକ୍ରମ ସହିତ କାର୍ଯ୍ୟକାରୀ କରିବା ପାଇଁ 2018-19 ରୁ 2020-21 ପର୍ଯ୍ୟନ୍ତ ତିନି ବର୍ଷ ପାଇଁ 10,310 କୋଟି ଟଙ୍କା ପ୍ରାରମ୍ଭିକ ପାଣ୍ଠିର ଆବଶ୍ୟକତା ଆକଳନ କରିଥିଲେ । ଏହା ବ୍ୟତୀତ, ଏହି ଯୋଜନା କାର୍ଯ୍ୟକାରୀ ପାଇଁ ଅତିରିକ୍ତ ଦୁଇ ପ୍ରତିଶତ ପ୍ରଶାସନିକ ଖର୍ଚ୍ଚ ପାଇଁ ଅନୁମତି ଦିଆଯାଇଥିଲା । ପରବର୍ତ୍ତୀ ସମୟରେ ଯୋଜନାର ପ୍ରଥମ ଦୁଇଟି କାର୍ଯ୍ୟକ୍ରମ ପାଇଁ ହିତାଧିକାରୀଙ୍କ ସଂଖ୍ୟା 40.18 ଲକ୍ଷ ରୁ 75 ଲକ୍ଷକୁ ବୃଦ୍ଧି

⁵ ଜଣେ କୃଷକ ଯିଏ ନିଜ ଫସଲର କିଛି ଅଂଶ ଜମି ମାଲିକଙ୍କୁ ପାଉଣା ଭାବରେ ଦେଇଥାଏ ।

କରାଯାଇଥିଲା (ଜୁନ୍ 2019) । ହିତାଧିକାରୀ ଚୟନ, ଦେୟତା ପରିଚାଳନା ଏବଂ ଯୋଜନାର ତଦାରଖ ପାଇଁ କାଳିଆ ପୋର୍ଟାଲ୍ (www.kalia.co.in) ନାମକ ଏକ ୱେବ୍ ଆଧାରିତ ସୂଚନା ପ୍ରଯୁକ୍ତି ବିଦ୍ୟା ପ୍ରଣାଳୀ ପ୍ରସ୍ତୁତ କରାଯାଇଥିଲା ।

ନିମ୍ନଲିଖିତ ସାଂଗଠନିକ ଚାର୍ଟ ଅନୁଯାୟୀ ଏହି ଯୋଜନା କୃଷି ଏବଂ କୃଷକ ସଶକ୍ତିକରଣ ବିଭାଗ ଦ୍ୱାରା କାର୍ଯ୍ୟକାରୀ କରାଯିବାର ଥିଲା ।

ଚାର୍ଟ 1: ସାଂଗଠନିକ ଚାର୍ଟ

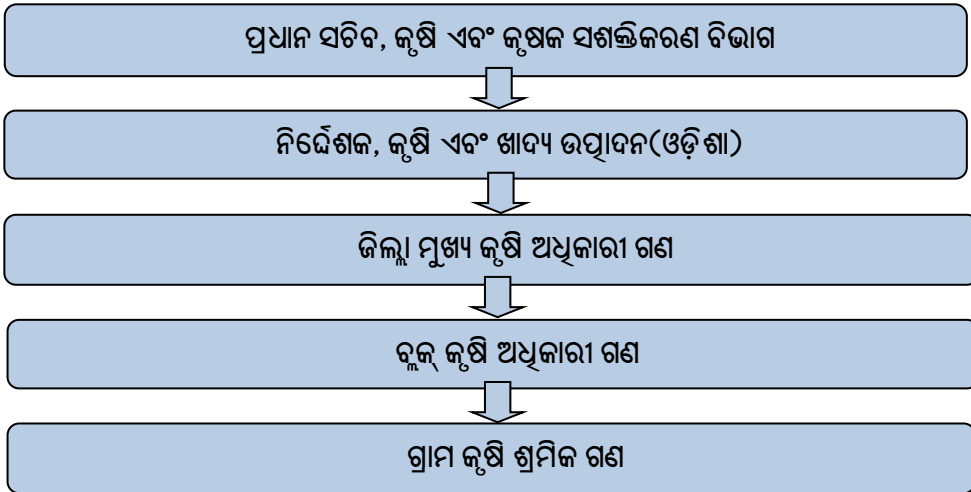

2.1.1 ଅତିର୍ତ୍ତ ଉଦ୍ଦେଶ୍ୟ

ଯୋଜନା ଉପରେ ଅତିର୍ତ୍ତ ସେପ୍ଟେମ୍ବର 2019 ରୁ ଅପ୍ରେଲ 2021 ମଧ୍ୟରେ ହୋଇଥିଲା (ମହାମାରୀ ହେତୁ ବିଭାଜିତ ଅବଧି) ଯାଞ୍ଚ କରିବାର ଉଦ୍ଦେଶ୍ୟଗୁଡ଼ିକ ଥିଲା,

- ହିତାଧିକାରୀମାନଙ୍କର ଚିହ୍ନଟ ଏବଂ ଚୟନ ପ୍ରକ୍ରିୟା, ସମାନ ଭାବରେ ନିରପେକ୍ଷ ଏବଂ ସଜ୍ଜ ଥିଲା କି ନଥିଲା;
- ଇଚ୍ଛାକୃତ ଲାଭ ଗୁଡ଼ିକ ଧାର୍ଯ୍ୟ ହିତାଧିକାରୀଙ୍କ ନିକଟରେ ପହଞ୍ଚିଲା କି ନାହିଁ ଏବଂ
- ଏହି ଯୋଜନା ପାଇଁ ବିକଶିତ ସୂଚନା ପ୍ରଯୁକ୍ତି ବିଦ୍ୟା ପ୍ରଣାଳୀ ଦୃଢ଼ ଥିଲା ଏବଂ ଯୋଗ୍ୟ ହିତାଧିକାରୀ ଚୟନକୁ ସୁଗମ କରିଥିଲା ଏବଂ ଅଯୋଗ୍ୟ ମାନଙ୍କୁ ହଟାଇଥିଲା କି ନାହିଁ ।

2.1.2 ଅତିର୍ତ୍ତ ପରିସର ଏବଂ ପଛଟି

କୃଷି ଏବଂ କୃଷକ ସଶକ୍ତିକରଣ ବିଭାଗ, କୃଷି ଏବଂ ଖାଦ୍ୟ ଉତ୍ପାଦନ ନିର୍ଦ୍ଦେଶକ, ଓଡ଼ିଶା, ନିର୍ଦ୍ଦେଶକ, ଉଦ୍ୟାନ କୃଷି ଓଡ଼ିଶା ଏବଂ ଓଡ଼ିଶା ରାଜ୍ୟ କୃଷି ମାର୍କେଟିଂ ବୋର୍ଡ (ଓଏସଏସଏମ୍‌ବି) ଦ୍ୱାରା 2018-19 ରୁ 2020-21 ମଧ୍ୟରେ ପରିଚାଳିତ ଯୋଜନା ରେକର୍ଡଗୁଡ଼ିକୁ ଅତିର୍ତ୍ତ ଯାଞ୍ଚ କରିଥିଲା (ସେପ୍ଟେମ୍ବର ରୁ ଅକ୍ଟୋବର 2019 ଏବଂ ଫେବୃଆରୀରୁ ଅପ୍ରେଲ 2021) । ବିଭାଗ ଦ୍ୱାରା ପ୍ରଦାନ କରାଯାଇଥିବା କାଳିଆ ପୋର୍ଟାଲର ଇଲେକ୍ଟ୍ରୋନିକ ତଥ୍ୟକୁ ସଂରଚନା ଜିଜ୍ଞାସା ଭାଷା (ଏସ୍କ୍ୟୁଏଲ୍) ଏବଂ ପାଇଥନ ବ୍ୟବହାର କରି ବିଶ୍ଳେଷଣ କରାଯାଇଥିଲା । କାଳିଆ ପୋର୍ଟାଲର ରିପୋର୍ଟଗୁଡ଼ିକ ମଧ୍ୟ ଯାଞ୍ଚ କରାଯାଇଥିଲା । 18 ମଇ 2022 ରେ ଅନୁଷ୍ଠିତ ପ୍ରସ୍ଥାନ ସମ୍ମିଳନୀରେ ଅତିର୍ତ୍ତ ଫଳାଫଳ ଉପରେ ଆଲୋଚନା କରାଯାଇଥିଲା ଏବଂ ସରକାରଙ୍କର ଉତ୍ତରଗୁଡ଼ିକ ଏହି ପ୍ରତିବେଦନରେ ଉପଯୁକ୍ତ ଭାବରେ ଅନ୍ତର୍ଭୁକ୍ତ କରାଯାଇଛି ।

2.1.3 ସମୀକ୍ଷାରେ ସାମିତତା

ବିଭାଗ କାଳିଆ ପୋର୍ଟାଲର ସମ୍ପୂର୍ଣ୍ଣ ତାଟାବେସ୍ ଏବଂ ଅନ୍ୟାନ୍ୟ ତାଟାବେସ୍ ପ୍ରଦାନ କରିନାହିଁ ଯାହା ବାରମ୍ବାର ଅନୁରୋଧ ସତ୍ତ୍ୱେ, ହିତାଧିକାରୀମାନଙ୍କୁ ଚୟନ ଏବଂ ଚିହ୍ନଟ କରିବାରେ ବ୍ୟବହୃତ ହେଉଥିଲା । ବିଭାଗ ମଧ୍ୟ ବ୍ୟାଙ୍କ ଠାରୁ ପ୍ରାୟ ଦେୟ ସ୍ୱାକୃତି ତଥ୍ୟ ପ୍ରଦାନ କରିନଥିଲା, ଯାହା ଦେୟକୁ ପ୍ରମାଣିତ କରିଥାଏ । ବିତରଣ ହେଉଥିବା 9,333.01 କୋଟି ଟଙ୍କା ମଧ୍ୟରୁ 2,060.29 କୋଟି ଟଙ୍କା ଯାହା ବିଭାଗ ଦ୍ୱାରା 2021-22 ବର୍ଷରେ ବିତରଣ ହୋଇଥିଲା । ତଥ୍ୟ ଏବଂ ସୂଚନା ଅଭାବରୁ ବିଶ୍ଳେଷଣ କରାଯାଇପାରି ନଥିଲା ।

ଏହି ଯୋଜନା ପାଇଁ ବିଭାଗ ଦୁଇଟି କୃଷକ ତଥ୍ୟାବଳୀକୁ ହିତାଧିକାରୀଙ୍କ ତଥ୍ୟାବଳୀ ପାଇଁ ବ୍ୟବହାର କରିଥିଲେ ଏବଂ କାଳିଆ ପୋର୍ଟାଲ ମାଧ୍ୟମରେ ଚାଷୀଙ୍କ ଠାରୁ ନୂତନ ଆବେଦନ ସଂଗ୍ରହ କରିଥିଲେ ଏବଂ ଆବେଦନକାରୀଙ୍କ ଯୋଗ୍ୟତାକୁ ବାଛି ହିତାଧିକାରୀ ଚୟନ କରିବା ପାଇଁ 14ଟି ତଥ୍ୟାବଳୀ⁷ ବ୍ୟବହାର କରିଥିଲେ । ଏହି ଯୋଜନାର କାର୍ଯ୍ୟକାରୀତା ବିସ୍ତୃତ ଅଡିଟ୍ ବିଶ୍ଳେଷଣ ପାଇଁ ଉପରୋକ୍ତ ସମସ୍ତ ତଥ୍ୟାବଳୀ ଆବଶ୍ୟକ ଥିଲା । ତଥ୍ୟ, ବାରମ୍ବାର ଅନୁରୋଧ ସତ୍ତ୍ୱେ ବିଭାଗ କାଳିଆ ପୋର୍ଟାଲର ସମ୍ପୂର୍ଣ୍ଣ ତଥ୍ୟାବଳୀ ଏବଂ ଅନ୍ୟାନ୍ୟ ତଥ୍ୟାବଳୀ ଯାହା ହିତାଧିକାରୀମାନଙ୍କୁ ଚୟନ

ଏବଂ ଚିହ୍ନଟ କରିବାରେ ବ୍ୟବହୃତ ହେଉଥିଲା ତାହା ପ୍ରଦାନ କରିନଥିଲେ । ଦେୟକୁ ପ୍ରାମାଣିକରଣ କରୁଥିବା ବ୍ୟାଙ୍କ ଦେୟ ସ୍ୱାକୃତି ତଥ୍ୟ ମଧ୍ୟ ବିଭାଗ ପ୍ରଦାନ କରିନଥିଲେ । ତଥ୍ୟ ସମୀକ୍ଷା ଏହି ଯୋଜନାକୁ ସାମିତ ତଥ୍ୟ⁸ ଏବଂ ବିଭାଗ ଦ୍ୱାରା ପ୍ରଦାନ କରାଯାଇଥିବା ରେକର୍ଡ / ତାଲିକା ସହିତ ମାର୍ଚ୍ଚ 2021 ପର୍ଯ୍ୟନ୍ତ ଯାଞ୍ଚ କରିଥିଲେ । 9,333.01 କୋଟି ଟଙ୍କାର ମୋଟ ବିତରଣ ମଧ୍ୟରୁ 2021-22 ବର୍ଷର 2,060.29 କୋଟି ଟଙ୍କାର ବିତରଣ, ତଥ୍ୟ ଏବଂ ସୂଚନା ଅନୁପସ୍ଥିତିରେ ବିଶ୍ଳେଷଣ କରାଯାଇପାରି ନାହିଁ ।

2.1.4 ବଜେଟ୍ ବ୍ୟବସ୍ଥା ଏବଂ ବ୍ୟୟ

2018-22 ଅନ୍ତର୍ଗତ ଯୋଜନା ପାଇଁ ବଜେଟ୍ ବ୍ୟବସ୍ଥା, ପୁନଃ ଆବେଦନ, ଓଡ଼ିଶା କଣ୍ଟ୍ରିଭ୍ୟୁ ଫଣ୍ଡ (ଓସିଏଫ୍) ରୁ ଅଗ୍ରାମ ଏବଂ ବ୍ୟୟ ନିମ୍ନ ସାରଣୀ 2.1 ରେ ଦର୍ଶାଯାଇଛି:

ସାରଣୀ ସଂଖ୍ୟା 2.1: ବଜେଟ୍ ଯୋଗାଣ, ପୁନଃ ଆବେଦନ, ଆକର୍ଷକ ପାଣ୍ଠିରୁ ଅଗ୍ରାମ ଏବଂ 2018-22 ମଧ୍ୟରେ ହୋଇଥିବା ବ୍ୟୟର ସବିଶେଷ ବିବରଣୀ

(ଟଙ୍କା କୋଟିରେ)

ବର୍ଷ	କୃଷକଙ୍କ କଲ୍ୟାଣ ଅଧିନସ୍ଥ ବଜେଟ୍ ବ୍ୟବସ୍ଥା	ଅନ୍ୟ ମୁଖ୍ୟ ଖାତାରୁ ପୁନଃ ଆବେଦନ	ଓସିଏଫ୍ ରୁ ଅଗ୍ରାମ	ସମୁଦାୟ ବ୍ୟବସ୍ଥା	ବ୍ୟୟ	ସମର୍ପଣ / ସଞ୍ଚୟ
2018-19	250.00	(+) 681.00	1244.66	2175.66	2175.66	0
2019-20	5501.00	(-) 48.01	-	5452.99	3243.01	2209.98

⁶ 1. ଖାଦ୍ୟ ଯୋଗାଣ ଏବଂ ଖାଉଟି କଲ୍ୟାଣ ବିଭାଗ ଦ୍ୱାରା ପରିଚାଳିତ ଭାଗଚାଷୀ ତଥ୍ୟ ଏବଂ 2. ବିଭାଗର ସିଧାସଳଖ ବିହନ ସର୍ବସ୍ୱତ୍ୱ ହିତାଧିକାରୀ ତଥ୍ୟାବଳୀ

⁷ ଜାତୀୟ ଖାଦ୍ୟ ସୁରକ୍ଷା ଆଇନ୍ (ଏନ୍ଏଫ୍ଏସ୍ଏ), 2. ଜାତୀୟ ଜନସଂଖ୍ୟା ପଞ୍ଜିକରଣ (ଏନପିଆର୍), 3. ସାମାଜିକ ଅର୍ଥନୈତିକ ଜାତି ଭିତ୍ତିକ ଜନଗଣନା (ଏସଇସିସି), 4. ଅନ୍ୟାନ୍ୟ ପରିଚୟ ପ୍ରାଧିକରଣ ଅଫ୍ ଇଣ୍ଡିଆ (ସିଆଇଡିଏଆଇ), 5. ପ୍ରଧାନ ମନ୍ତ୍ରୀ ଫସଲ ବାମା ଯୋଜନା (ପିଏମ୍ଏଫ୍ଏଫ୍), 6. ରାଜ୍ୟ ଖାଦ୍ୟ ସୁରକ୍ଷା ଯୋଜନା (ଏସଏଫ୍ଏସ୍ଏସ୍), 7. ଭାଗ ଚାଷୀ ତଥ୍ୟ, 8. ସାମ୍ବଲିତ ଧାନ କ୍ରୟ ସିଷ୍ଟମ (ପିପିଏସ୍), 9. ମାନବ ସମ୍ବଳ ପରିଚାଳନା ବ୍ୟବସ୍ଥା (ଏବିଆର୍ଏମ୍ଏସ୍), 10. ପୋଲିସ୍ କନଷ୍ଟ୍ରେସନ୍ ତଥ୍ୟ, 11. ଶିକ୍ଷକଙ୍କ ତଥ୍ୟ, 12. ପେନସନଭୋଗୀଙ୍କ ତଥ୍ୟାବଳୀ, 13. ତାଲୁକା ପେଶାବର ତଥ୍ୟ ଏବଂ 14. ବ୍ୟାଙ୍କର ତଥ୍ୟାବଳୀ

⁸ ସଂପୂର୍ଣ୍ଣ ତଥ୍ୟର ସଂରକ୍ଷଣ ପରିବର୍ତ୍ତେ, ବିଭାଗ 29 ଟି ଟେବୁଲ୍ ଯଥା: ଦରଖାସ୍ତ, ଅଭିଯୋଗ, ହିତାଧିକାରୀଙ୍କୁ ଅନ୍ତିମ ଦେୟ, ଗ୍ରାମ, ଜିପିର ତାଲିକା ଇତ୍ୟାଦି ଗୁଡ଼ିକର ତଥ୍ୟ ପ୍ରଦାନ କରିଥିଲେ ।

ବର୍ଷ	କୃଷକଙ୍କ କଲ୍ୟାଣ ଅଧିକାରୀଙ୍କ ବଜେଟ୍ ବ୍ୟୟ	ଅନ୍ୟ ମୁଖ୍ୟ ଖାତାରୁ ପୁନଃ ଆବଣ୍ଟନ	ଓସିଏଫ୍‌ରୁ ଅଗ୍ରାମ	ସମୁଦାୟ ବ୍ୟୟ	ବ୍ୟୟ	ସମର୍ପଣ / ସଞ୍ଚୟ
2020-21	3195.00	-	-	3195.00	1854.05	1340.95
2021-22	1827.85	(+) 259.47	-	2087.32	2060.29	27.03
ସମୁଦାୟ	10773.85	892.46	1244.66	12910.97	9333.01	3577.96

ଉତ୍ସ: ଓଡ଼ିଶା ସରକାରଙ୍କ (ଜିଓଓ) ବିଭାଗର ରେକର୍ଡ୍‌ରୁ ତଥ୍ୟ ସଂଗୃହଣ

ପାଣ୍ଡିର ସମର୍ପଣ ମୁଖ୍ୟତଃ ଯୋଜନାରେ ଥିବା ଉପାଦାନଗୁଡ଼ିକ ପାଇଁ ହିତାଧିକାରୀ ଚିହ୍ନଟ କରିବାରେ ବିଳମ୍ବ ହେତୁ ହୋଇଅଛି ଯାହା ପରବର୍ତ୍ତୀ ଅନୁକ୍ଷେପରେ ଆଲୋଚନା କରାଯାଇଛି ।

2.2. ଅତିରିକ୍ତ ସିଦ୍ଧାନ୍ତ

2.2.1 ଯୋଜନାର ଅଭାବ

କୃଷକଙ୍କ କଲ୍ୟାଣ ପାଇଁ ପ୍ୟାକେଜ୍-କାଳିଆ ଯୋଜନା 2018-19 ର ରବି⁹ ରତ୍ନ ଠାରୁ ପାଞ୍ଚଟି ଶସ୍ୟ ରତ୍ନ ପାଇଁ 21 ଡିସେମ୍ବର 2018 ରୁ କାର୍ଯ୍ୟକାରୀ କରାଯାଇଥିଲା । ଅର୍ଥ ବିଭାଗର ପରିପତ୍ର (ଜାନୁଆରୀ 2013)¹⁰ ଅନୁଯାୟୀ, କୌଣସି ନୂତନ ଯୋଜନା/ ପ୍ରକଳ୍ପର ପ୍ରସାର ଦେବା ପୂର୍ବରୁ ବିଭାଗ କାର୍ଯ୍ୟାନୁଷ୍ଠାନର ସମ୍ପାଦ୍ୟତା ନିଶ୍ଚିତ କରିବାର ଆବଶ୍ୟକ ଥିଲା । ଏହି ଯୋଜନା ଅଧୀନରେ ଛଅ ଗୋଟି କାର୍ଯ୍ୟକ୍ରମ ଥିଲା । ଏହି ଛଅ ଗୋଟି କାର୍ଯ୍ୟକ୍ରମଗୁଡ଼ିକର ସହାୟତାର ସାମା ସାରଣୀ ସଂଖ୍ୟା 2.2 ରେ ଦିଆଯାଇଛି ।

ସରକାରଙ୍କ ଦ୍ୱାରା ଅନୁମୋଦିତ କାଳିଆ ଯୋଜନା ଅନ୍ତର୍ଗତ ଛଅଟି ଉପାଦାନ ମଧ୍ୟରୁ କେବଳ ଦୁଇଟି ଉପାଦାନ ଯଥା-1-‘ଗଣ ପାଇଁ କୃଷକମାନଙ୍କୁ ସହାୟତା’ ଏବଂ 2 – ‘2018-21 ମଧ୍ୟରେ କାର୍ଯ୍ୟକାରୀ ହୋଇଥିବା ଭୂମିହୀନ କୃଷି ପରିବାର ପାଇଁ ଜାରିକା ସହାୟତା’ । ଅଧିକତ୍ୱ, ମାର୍ଚ୍ଚ 2021 ସୁଦ୍ଧା ପ୍ରଥମ ଉପାଦାନ ଅଧୀନରେ ହିତାଧିକାରୀଙ୍କୁ ପାଞ୍ଚଟି କିଛି ମଧ୍ୟରୁ କେବଳ ତିନୋଟି ପ୍ରଦାନ କରାଯାଇଥିଲା । ଦୁଇଟି ଉପାଦାନ ଯଥା- 3 – ‘ଦୁର୍ବଳ କୃଷି ପରିବାରଙ୍କୁ ଆର୍ଥିକ ସହାୟତା’ ଏବଂ 5 – ‘ସୁଧ ମୁକ୍ତ ଶସ୍ୟ ରଣ’ ଛାଡ଼ି ଦିଆଯାଇଥିଲା । ଅବଶିଷ୍ଟ ଦୁଇଟି ଉପାଦାନ ଯଥା- ଉପାଦାନ 4 – ‘କୃଷକ ଏବଂ ଭୂମିହୀନ କୃଷି ଶ୍ରମିକଙ୍କୁ ଜୀବନ ବୀମା ସହାୟତା’ ଏବଂ ଉପାଦାନ 6 – ‘କାଳିଆ ସଲାରସିପ୍’ ଯୋଜନା ଆରମ୍ଭ ହେବାର ଦୁଇ ବର୍ଷରୁ ଅଧିକ ସମୟ ପରେ ମଧ୍ୟ ଯୋଜନା ପର୍ଯ୍ୟାପ୍ତରେ ଅଛି ।

⁹ ଅକ୍ଟୋବରରୁ ମାର୍ଚ୍ଚ ପର୍ଯ୍ୟନ୍ତ ଗଣ ରତ୍ନ

¹⁰ ଅର୍ଥ ବିଭାଗ, ଓଡ଼ିଶା ସରକାର ଓଏମ୍ ସଂଖ୍ୟା 1068/ଏଫ୍ ଡାରିଙ୍ଗ - 10/01/2013

ସାରଣୀ ସଂଖ୍ୟା 2.2: କାର୍ଯ୍ୟକ୍ରମଗୁଡ଼ିକର ବିବରଣୀ, ଏବଂ ଯୋଜନାର ସହାୟତା ରାଶି

କ୍ର.ସଂ.	ଉପାଦାନ	ସହାୟତା ରାଶି	ପ୍ରାରମ୍ଭ		ସଂଗୋଧିତ	
			ଧାର୍ଯ୍ୟ ଲକ୍ଷ୍ୟ ହିତାଧିକାରୀ (ଲକ୍ଷରେ)	ଆବଶ୍ୟକ ପାଣ୍ଠି (କୋଟି ଟଙ୍କାରେ)	ସଂଗୋଧିତ ଧାର୍ଯ୍ୟ ଲକ୍ଷ୍ୟ ହିତାଧିକାରୀ (ଲକ୍ଷରେ)	ଆବଶ୍ୟକ ପାଣ୍ଠି (କୋଟି ଟଙ୍କାରେ)
1	ଗାଈ ପାଇଁ କୃଷକମାନଙ୍କୁ ସହାୟତା	ପାଞ୍ଚଗୋଟି ଫସଲ ରତ୍ନ ପାଇଁ ଫସଲ ରତ୍ନ ପ୍ରତି ଏବଂ କୃଷକ ପରିବାର ପ୍ରତି 5,000 ଟଙ୍କା	30.18	7,540	50.00	12,500
2	ଭୂମିହୀନ କୃଷି ପରିବାର (ଏଲ୍‌ଏଲ୍) ପାଇଁ ଜାତିକା ସହାୟତା	ତିନି ବର୍ଷରେ ପରିବାର ପ୍ରତି 12,500 ଟଙ୍କା	10.00	1,250	25.00	3125
3	ଆର୍ଥିକ ଦୁର୍ବଳ ଥିବା କୃଷି ପରିବାରକୁ ଆର୍ଥିକ ସହାୟତା	ପରିବାର ପ୍ରତି 10,000 ଟଙ୍କା	10.00	1,000	-	-
4	କୃଷକ ଏବଂ ଭୂମିହୀନ କୃଷି ଶ୍ରମିକମାନଙ୍କୁ ଜୀବନ ବୀମା ସହାୟତା	ହିତାଧିକାରୀ (18 ରୁ 50 ବର୍ଷ ବୟସ ପର୍ଯ୍ୟନ୍ତ) ପ୍ରତି 171 ଟଙ୍କା । 51 ରୁ 70 ବର୍ଷ ପର୍ଯ୍ୟନ୍ତ ହିତାଧିକାରୀଙ୍କ ପାଇଁ ଅତିରିକ୍ତ 12 ଟଙ୍କାର ସହାୟତା	57.00	170	-	-
5	ସୁଧ ବିହୀନ କୃଷି ରଣ	50,000 ଟଙ୍କା ପର୍ଯ୍ୟନ୍ତ ସୁଧ ବିହୀନ ଫସଲ ରଣ ପାଇଁ ବାର୍ଷିକ 110 କୋଟି ଟଙ୍କାର ଅତିରିକ୍ତ ସହାୟତା	20.00	220	-	-
6	କାଳିଆ ଛାତ୍ରବୃତ୍ତି	ହଷ୍ଟେଲ/ ମେସ୍ ଖର୍ଚ୍ଚ ସହିତ ସମସ୍ତ ଦେୟ	0.11	130	-	-
ସମୁଦାୟ			127.29	10,310	75	15,625

(ଉତ୍ସ: ବିଭାଗର ନଥିପତ୍ର, ଓଡ଼ିଶା ସରକାର)

ସରକାର ପର୍ଯ୍ୟାପ୍ତ ସମ୍ଭାବ୍ୟତା ଅଧିକାର ବିନା ବିଭାଗ ଦ୍ୱାରା କାର୍ଯ୍ୟକାରୀ ହେବାକୁ ଥିବା କାଳିଆ ଯୋଜନାକୁ ଅନୁମୋଦନ (ଡିସେମ୍ବର 2018) କରିଛନ୍ତି ଯାହା ନିମ୍ନରେ ଆଲୋଚନା କରାଯାଇଅଛି :

- ଉପାଦାନ ଗୁଡ଼ିକର ଅପସାରଣ:** ଏହି ଯୋଜନା କାର୍ଯ୍ୟକାରୀ ହେବା ସମୟରେ, ସରକାର ଲକ୍ଷ୍ୟ କଲେ ଯେ ଉପାଦାନ ସଂଖ୍ୟା-3 ଏବଂ ସଂଖ୍ୟା-5 ଅନାବଶ୍ୟକ ଥିଲା କାରଣ ଉପାଦାନ ସଂଖ୍ୟା-3 ଅନ୍ତର୍ଗତ ହିତାଧିକାରୀମାନେ ଉପାଦାନ ସଂଖ୍ୟା-1 ଏବଂ 2 ଅଧିକରେ ଅନ୍ତର୍ଭୁକ୍ତ ହୋଇଥିଲେ । ଆହୁରି ମଧ୍ୟ, ସମବାୟ ବିଭାଗ, ଜିଓଓ ଉପାଦାନ ସଂଖ୍ୟା-5 ଭଳି ଏକ ସମାନ ଯୋଜନା “ସୁଧ ବିହୀନ କୃଷି ରଣ” ରେ ସମସ୍ତ କୃଷକମାନଙ୍କୁ 0.5 ଲକ୍ଷ ଟଙ୍କା ପର୍ଯ୍ୟନ୍ତ ଅନୁଦାନ ଆରମ୍ଭ କରିସାରିଥିଲେ (ଜୁନ୍ 2019) । ଏହିପରି, ବିଭାଗ (ନଭେମ୍ବର 2019)¹¹ କୁ ଉପରୋକ୍ତ ଦୁଇଟି ଉପାଦାନ ଅର୍ଥାତ୍ ଉପାଦାନ ସଂଖ୍ୟା-3 ଏବଂ 5 କୁ ଯୋଜନା କାର୍ଯ୍ୟକାରୀ କରିବା ଠାରୁ ଅପସାରଣ କରିଥିଲେ ।
- ଉପାଦାନ କାର୍ଯ୍ୟକାରୀ ନହେବା:** ଯୋଜନା ଆରମ୍ଭରୁ ଦୁଇ ବର୍ଷରୁ ଅଧିକ ସମୟ ବିତିଯାଇଥିଲେ ମଧ୍ୟ ଅନ୍ୟ ଦୁଇଟି ଉପାଦାନ ଯଥା ଉପାଦାନ ସଂଖ୍ୟା-4 ଏବଂ ସଂଖ୍ୟା-6, ଯୋଜନା ପର୍ଯ୍ୟାୟରେ ଥିଲା । ଏହିପରି, ବିଭାଗ ଜାନୁଆରୀ 2019 ଠାରୁ ରାଜ୍ୟରେ ଏହି ଯୋଜନାର ଅଧିକରେ କେବଳ ଦୁଇଟି ଉପାଦାନ ଯଥା ଉପାଦାନ ସଂଖ୍ୟା 1 ଏବଂ 2 କୁ କାର୍ଯ୍ୟକାରୀ କରିପାରିଥିଲେ ।
- ଲକ୍ଷ୍ୟ ହାସଲ ନହେବା:** ପ୍ରଥମ ଦୁଇଟି ଉପାଦାନ ଯଥା ଉପାଦାନ ସଂଖ୍ୟା-1 ଏବଂ 2, 40.18 ଲକ୍ଷ ହିତାଧିକାରୀଙ୍କ ଲକ୍ଷ୍ୟ ସହିତ କାର୍ଯ୍ୟକାରୀ କରାଯାଇଥିଲା । କିନ୍ତୁ, ବିଭାଗ ପାଖରେ ଏହି ହିତାଧିକାରୀ ଲକ୍ଷ୍ୟ ପୂରଣ ପାଇଁ କୌଣସି ତଥ୍ୟ ଉପଲବ୍ଧ ନଥିଲା । ଯୋଜନାର ଉପରୋକ୍ତ ଦୁଇଟି ଉପାଦାନର କାର୍ଯ୍ୟକାରୀତା ପାଇଁ ବିଭାଗ, ବିହନ ପ୍ରତ୍ୟକ୍ଷ ଲାଭ ସ୍ଥାନାନ୍ତର ଯୋଜନା (ଏସ୍‌ଡିବିଟି) ଅଧୀନରେ 21.76 ଲକ୍ଷ କୃଷକଙ୍କ ତାଲିକା ଏବଂ ଖାଦ୍ୟ ଯୋଗାଣ ଏବଂ ଖାଉଟି କଲ୍ୟାଣ ବିଭାଗର ଧାନ କ୍ରୟ

¹¹ ଓଡ଼ିଶା ସରକାର କୃଷି ଏବଂ କୃଷକ ସଶକ୍ତିକରଣ ବିଭାଗ ବିକ୍ଷେପ ସଂଖ୍ୟା 22660/ ଏଆସ୍‌ଏଫ୍‌ଇ 30 ନଭେମ୍ବର 2019

ସ୍ୱୟଂଚାଳିତ ପଦ୍ଧତି (ପିପିଏଏସ୍) ଅଧୀନରେ 1.05 ଲକ୍ଷ ଭାଗଚାଷୀଙ୍କ ଚାଲିକା ବ୍ୟବହାର କରିଥିଲେ । ଭୂଲେଖରୁ ଜମି ଥିବା ଲୋକଙ୍କ ତଥ୍ୟ ବ୍ୟବହାର ହୋଇପାରି ନଥିଲା, ଯେହେତୁ କାଳିଆରେ ବ୍ୟବହାର ପାଇଁ ଭୂଲେଖ ତଥ୍ୟାବଳୀରେ ଆଧାର ସଂଖ୍ୟା ଭଳି କୌଣସି ସାଧାରଣ ପନ୍ଥା ନଥିଲା । ଏହା ବ୍ୟତୀତ, ଜାନୁଆରୀରୁ ମଇ 2019 ମଧ୍ୟରେ ଏହା କାଳିଆ ପୋର୍ଟାଲ ବ୍ୟବହାର କରି କୃଷକମାନଙ୍କ ଠାରୁ 96.43 ଲକ୍ଷ ନୂଆ ଆବେଦନ ସଂଗ୍ରହ କରି ହିତାଧିକାରୀ ସଂଖ୍ୟାକୁ 1.19 କୋଟିରେ ପହଞ୍ଚାଇଥିଲେ । ଶେଷରେ, ବିଭାଗ, କାଳିଆ ପ୍ରଥମ କିଛି ପର୍ଯ୍ୟାୟ ପାଇଁ 51.05 ଲକ୍ଷ ହିତାଧିକାରୀ ଚୟନ କଲା । ହିତାଧିକାରୀ ସଂଖ୍ୟାରୁ ଅଯୋଗ୍ୟ ହିତାଧିକାରୀଙ୍କୁ ହଟାଇବା ପାଇଁ 14 ଟି ତଥ୍ୟାବଳୀ ବ୍ୟବହାର କରି ସେମାନେ ବହିଷ୍କାର ମାନଦଣ୍ଡ ଗ୍ରହଣ କରିଛନ୍ତି ବୋଲି ଦର୍ଶାଇଥିଲେ । ପରବର୍ତ୍ତୀ ସମୟରେ, ଲକ୍ଷ୍ୟ ଥିବା ହିତାଧିକାରୀଙ୍କ ସଂଖ୍ୟା 40.18 ଲକ୍ଷ ରୁ 75 ଲକ୍ଷକୁ ବିଭାଗ ସଂଶୋଧନ କରିଥିଲେ (ଜୁନ୍ 2019) ଯାହା ଦ୍ୱାରା ଯୋଗ୍ୟ ବ୍ୟକ୍ତି ଆଉ ବଞ୍ଚିତ ହେବେ ନାହିଁ । ଅତିରୁ ଲକ୍ଷ୍ୟ କଲା ଯେ ଉପାଦାନ ସଂଖ୍ୟା-1 ଏବଂ 2 ପାଇଁ ସଂଶୋଧିତ 75 ଲକ୍ଷ ହିତାଧିକାରୀଙ୍କ ଲକ୍ଷ୍ୟ ମଧ୍ୟ ହାସଲ ହୋଇପାରି ନଥିଲା, ଯେହେତୁ ଚୂଡ଼ାୟ ପର୍ଯ୍ୟାୟ ସହାୟତା (ଫେବୃଆରୀ 2021) ଅର୍ଥାତ୍ ଦୁଇ ବର୍ଷର କାର୍ଯ୍ୟକାରୀତା ପରେ ମନୋନୀତ ହିତାଧିକାରୀମାନେ ମାତ୍ର 56.15 ଲକ୍ଷ ଥିଲେ ।

- **ଉପାଦାନ ଗୁଡ଼ିକର କାର୍ଯ୍ୟାନୁଷ୍ଠାନରେ ବିଳମ୍ବ:** ଯୋଜନା ମାର୍ଗଦର୍ଶିକା ଅନୁଯାୟୀ, ଉପାଦାନ ସଂଖ୍ୟା-1 ଅଧୀନରେ ରବି 2018-19 ରୁ ରବି 2020-21 ପର୍ଯ୍ୟନ୍ତ ପାଞ୍ଚଟି ଶସ୍ୟ ଋତୁରେ କୃଷକମାନଙ୍କୁ ସହାୟତା ଦେବାର ଥିଲା । କିନ୍ତୁ, ଅତିରୁ ଲକ୍ଷ୍ୟ କଲା ଯେ ବିଭାଗ କେବଳ ତିନୋଟି କିଛି ଯଥା ରବି 2018-19, ଖରିଫ୍ 2019-20 ଏବଂ ଖରିଫ୍ 2020-21 ପ୍ରଦାନ କରିଥିଲେ ।

ଏହିପରି, ପ୍ରାରମ୍ଭିକ ଲକ୍ଷ୍ୟ ସ୍ଥିର କରିବାରେ ଯୋଜନାରେ ପ୍ରସ୍ତୁତିର ଅଭାବ ରହିଥିଲା ଏବଂ ଏହି ଯୋଜନାର ବିଭିନ୍ନ ଉପାଦାନ ଗୁଡ଼ିକର କାର୍ଯ୍ୟକାରୀତାକୁ ବିଭାଗ ନିଷ୍ଠିତ କରିନଥିଲେ ଏବଂ ଏହାର ଦୁଇଟି¹² ଉପାଦାନକୁ କାର୍ଯ୍ୟ ଅଧାରୁ କାର୍ଯ୍ୟକାରୀ ନକରି ବନ୍ଦ କରିଦେଇଥିଲେ । ପୁନଶ୍ଚ, ମାର୍ଚ୍ଚ 2021 ସୁଦ୍ଧା ଦୁଇ ବର୍ଷ ବିତିଯାଇଥିଲେ ମଧ୍ୟ ବିଭାଗ ଦୁଇଟି ଉପାଦାନର କାର୍ଯ୍ୟକାରୀତା ଆରମ୍ଭ କରିପାରି ନଥିଲେ । ଅବଶିଷ୍ଟ ଦୁଇଟି ଉପାଦାନରେ ମଧ୍ୟ, ରବି 2018 ରୁ ପାଞ୍ଚଟି ଶସ୍ୟ ଋତୁର ଲକ୍ଷ୍ୟ ମଧ୍ୟରୁ କେବଳ ତିନୋଟି କିଛି ପ୍ରଦାନ କରାଯାଇଥିଲା ।

ଏହି ସତ୍ୟତାକୁ ଗ୍ରହଣ କରି ବିଭାଗ ବ୍ୟକ୍ତ କଲେ (ଅପ୍ରେଲ 2022) ଯେ ଏହି ଯୋଜନାର ପ୍ରଥମ ଦୁଇଟି ଉପାଦାନରେ ଲକ୍ଷ୍ୟ ଥିବା 75 ଲକ୍ଷ ହିତାଧିକାରୀ ଚୁଲନାରେ 56.67 ଲକ୍ଷ ହିତାଧିକାରୀ ହାସଲ କରିଛନ୍ତି । ଏଲ୍‌ଆଇସି କର୍ତ୍ତୃପକ୍ଷ ଏବଂ ଭାରତ ସରକାରଙ୍କ ମଧ୍ୟରେ କିଛି ରୂପାନ୍ତ ହୋଇନଥିବାରୁ ଉପାଦାନ ସଂଖ୍ୟା 4 ର ସମାଧାନ ହୋଇପାରିଲା ନାହିଁ । ତେଣୁ ଏହି ଉପାଦାନକୁ ହଟାଇବା ପାଇଁ ସରକାରଙ୍କୁ ପ୍ରସ୍ତାବ ଦାଖଲ କରାଯିବ । ଉପାଦାନ ସଂଖ୍ୟା 6 ବିଷୟରେ ବିଭାଗ ବ୍ୟକ୍ତ କଲେ ଯେ ରାଜ୍ୟ ଉଚ୍ଚଶିକ୍ଷା ବିଭାଗ ସମସ୍ତ ବିଭାଗର ଛାତ୍ରବୃତ୍ତି କାର୍ଯ୍ୟକ୍ରମ ପାଇଁ ଏକ ସାଧାରଣ ପୋର୍ଟାଲ ପ୍ରସ୍ତୁତ କରୁଥିବାରୁ ଏହି ଯୋଜନାରେ ବିଳମ୍ବ ହୋଇଛି ଯାହାକି 2021-22 ମଧ୍ୟରେ ସମ୍ପୂର୍ଣ୍ଣ କାର୍ଯ୍ୟକ୍ରମ ହେବ ଏବଂ ଉକ୍ତ ଉପାଦାନ ଏଥିରେ ଏକାନ୍ତ ହୋଇଛି । ସତ୍ୟତା ଏହା ଯେ ମାର୍ଚ୍ଚ 2021 ସୁଦ୍ଧା ଏହି ଯୋଜନା କାର୍ଯ୍ୟକାରୀ ହେବାର ଦୁଇ ବର୍ଷ ପରେ ମଧ୍ୟ ଉପାଦାନ ଦୁଇଟି ଆରମ୍ଭ ହୋଇନାହିଁ ।

2.2.2 ଯୋଜନାର କାର୍ଯ୍ୟାନୁଷ୍ଠାନ ଏବଂ ଅଯୋଗ୍ୟ ହିତାଧିକାରୀଙ୍କୁ ସହାୟତା ପ୍ରଦାନ

କାଳିଆର ପ୍ରଥମ ଉପାଦାନ ଅଧୀନରେ କ୍ଷୁଦ୍ର ଏବଂ ନାମମାତ୍ର ଚାଷୀଙ୍କୁ ଚାଷ ପାଇଁ ପ୍ରତି ପରିବାରକୁ ପ୍ରତି ଶସ୍ୟ ଋତୁରେ (ବର୍ଷକୁ ଦୁଇ କିଛି) ଚାଷୀଙ୍କ ପସନ୍ଦ ଅନୁସାରେ ନିବେଶ ଏବଂ ଅନ୍ୟାନ୍ୟ ଉପକରଣ କ୍ରୟ ପାଇଁ ପାଞ୍ଚ ହଜାର ଟଙ୍କା ଅନୁଦାନ ଭିତ୍ତିରେ ‘ଚାଷ ପାଇଁ କୃଷକମାନଙ୍କୁ ସହାୟତା’ ସହାୟତା ଅଧିନରେ ଯୋଗାଇ ଦିଆଯିବାର ଥିଲା । 2018-19 ରୁ 2020-21 ପର୍ଯ୍ୟନ୍ତ ପାଞ୍ଚଟି ଶସ୍ୟ ଋତୁ ପାଇଁ ଏହି ସହାୟତା ପ୍ରଦାନ କରାଯିବାର ଥିଲା । କିନ୍ତୁ, ଫେବୃଆରୀ 2021 ସୁଦ୍ଧା ସରକାର କେବଳ ତିନୋଟି କିଛି ପ୍ରଦାନ କରିଥିଲେ ।

¹² ଆର୍ଥିକ ଦୁର୍ବଳ କୃଷି ପରିବାରକୁ ଆର୍ଥିକ ସହାୟତା (ii) ସୁଧ ବିହୀନ କୃଷି ରଣ

ଦ୍ୱିତୀୟ ଉପାଦାନ “ଭୂମିହୀନ କୃଷି ପରିବାର ପାଇଁ ଜୀବିକା ସହାୟତା” ଅଧୀନରେ ତିନି ବର୍ଷ ମଧ୍ୟରେ ପ୍ରତ୍ୟେକ ଭୂମିହୀନ କୃଷି ପରିବାର ପାଇଁ, ପ୍ରଥମ ବର୍ଷରେ 5,000 ଟଙ୍କା, ଦ୍ୱିତୀୟ ବର୍ଷରେ 5,000 ଟଙ୍କା ଏବଂ ତୃତୀୟ ବର୍ଷରେ 2,500 ଟଙ୍କା, ଏହିଭଳି ମୋଟ 12,500 ଟଙ୍କା ସେମାନଙ୍କର ଆୟ ବୃଦ୍ଧି ଏବଂ ସାମଗ୍ରୀକ ସୁସ୍ଥତା ପାଇଁ 10 ଲକ୍ଷ¹³ ପରିବାରକୁ ସହାୟତା ପ୍ରଦାନ କରାଯିବାର ଥିଲା । ସମସ୍ତ ହିତାଧିକାରୀଙ୍କୁ ତିନୋଟି କିଛି ମିଳିବାର ଥିଲା ।

ବହିଷ୍କରଣ ମାନଦଣ୍ଡ ପ୍ରୟୋଗ କରି ବିଭାଗ ହିତାଧିକାରୀଙ୍କୁ ଚୟନ କରିଥିଲେ ଯାହା ନିମ୍ନଲିଖିତ ଚାର୍ଟରେ ଦର୍ଶାଯାଇଅଛି ।

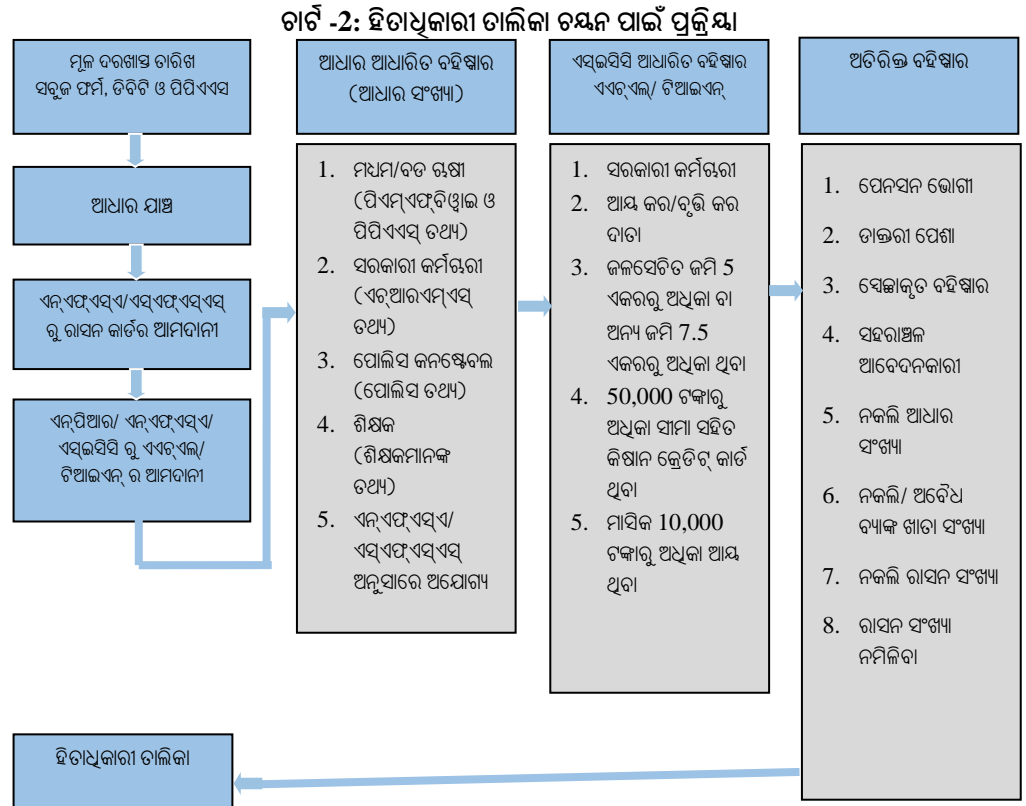

ଅତିର୍ ନିରୀକ୍ଷଣ କଲା ଯେ, ବହିଷ୍କରଣ ମାନଦଣ୍ଡରେ ଜମି ରେକର୍ଡର ତାଟାବେସ୍ (ଭୁଲେଖ) ଅତ୍ୟୁକ୍ତ କରାଯାଇନାହିଁ, ଯାହାକି ଜମି ମାଲିକାନାର ମୌଳିକ ରେକର୍ଡ ଥିଲା । ଯୋଜନା କାର୍ଯ୍ୟକାରୀ କମିଟି ବୌଦ୍ଧିରେ (ଜାନୁଆରୀ 2019) ଏହା କୁହାଯାଇଥିଲା ଯେ କୃଷକ ତାଲିକାରେ ଚାଷୀଙ୍କ ଖାତା ସଂଖ୍ୟା ଏବଂ ପ୍ଲଟ୍ ସଂଖ୍ୟାର ସବିଶେଷ ତଥ୍ୟ ଉପଲବ୍ଧ ନଥିଲା ।

ଏହି ଯୋଜନା କାର୍ଯ୍ୟକାରୀ ସମୟରେ, ଅନୁପଯୁକ୍ତ ଯୋଜନା ହେତୁ ସରକାର ବିଭିନ୍ନ ପର୍ଯ୍ୟାୟରେ 9.76 ଲକ୍ଷ ଅଯୋଗ୍ୟ ହିତାଧିକାରୀ ଚିହ୍ନଟ କରିଥିଲେ । କାଳିଆ ତାଟାବେସ୍କୁ ବିଶ୍ଳେଷଣ କରି ଅତିର୍ ଲକ୍ଷ୍ୟ କଲା ଯେ 9.76 ଲକ୍ଷ ଅଯୋଗ୍ୟ ହିତାଧିକାରୀଙ୍କ ବ୍ୟତୀତ ଆହୁରି 2.96 ଲକ୍ଷ ଅଯୋଗ୍ୟ ହିତାଧିକାରୀ ଥିଲେ । ତିନୋଟି ପର୍ଯ୍ୟାୟରେ ଅଯୋଗ୍ୟ ହିତାଧିକାରୀଙ୍କୁ ବିଭାଗ 782.26 କୋଟି ଟଙ୍କା ପ୍ରଦାନ କରିଥିଲା ଯାହା ଯଥାଶୀଘ୍ର ଅସୁଲ ହେବା ଆବଶ୍ୟକ ।

ସମୀକ୍ଷାରୁ ଦେଖାଗଲା ଯେ 2019-2021 ମଧ୍ୟରେ ବିଭାଗ 65.64 ଲକ୍ଷ ହିତାଧିକାରୀଙ୍କୁ କାଳିଆ ସହାୟତା ପ୍ରଦାନ କରିଥିଲେ ଯାହା ସାରଣୀ ସଂଖ୍ୟା 2.3 ରେ ଦିଆଯାଇଛି ।

¹³ ଜୁନ୍ 2019 ରେ ଏହି ଲକ୍ଷ୍ୟ 25 ଲକ୍ଷକୁ ପରିବର୍ତ୍ତନ କରାଯାଇଥିଲା

ସାରଣୀ ସଂଖ୍ୟା 2.3: କିଛି-ଓ୍ଵାରା ଉପକୃତ ହୋଇଥିବା ହିତାଧିକାରୀ

ଦେୟ କିଛି ସଂଖ୍ୟା ¹⁴	ଉପକୃତ ହୋଇଥିବା ହିତାଧିକାରୀଙ୍କ ସଂଖ୍ୟା (ଲକ୍ଷରେ)	ପରିମାଣ ଦେୟ(ଟଙ୍କା କୋଟିରେ)
ଡିନୋଟି କିଛି	41.64	5,053.46
ଦୁଇଟି କିଛି	8.09	659.49
ଗୋଟିଏ କିଛି	15.91	731.35
ସମୁଦାୟ	65.64	6,444.30

ଉତ୍ସ: କାଳିଆ ତଥ୍ୟାବଳୀ

ଏହି ଅସମାନ ବନ୍ଧନ ହିତାଧିକାରୀଙ୍କ ଯାଞ୍ଚ ବିନା ଯୋଜନା କାର୍ଯ୍ୟକାରୀତା ହେତୁ ଘଟିଥିଲା ଯାହା ଦ୍ଵାରା ପରବର୍ତ୍ତୀ ସମ୍ପର୍କରେ ବିଭିନ୍ନ ପର୍ଯ୍ୟାୟରେ 9.76 ଲକ୍ଷ ଅଯୋଗ୍ୟ ହିତାଧିକାରୀ ଚିହ୍ନଟ ହୋଇଥିଲେ । ପର୍ଯ୍ୟାୟ-ଓ୍ଵାରା ହିତାଧିକାରୀ ଚିହ୍ନଟ ଏବଂ ଚୟନ ପ୍ରକ୍ରିୟା ନିମ୍ନଲିଖିତ ଚାର୍ଟରେ ଦିଆଯାଇଛି:

ଚାର୍ଟ-3: ପର୍ଯ୍ୟାୟ-ଓ୍ଵାରା ହିତାଧିକାରୀ ଚିହ୍ନଟ ଏବଂ ଚୟନପ୍ରକ୍ରିୟା

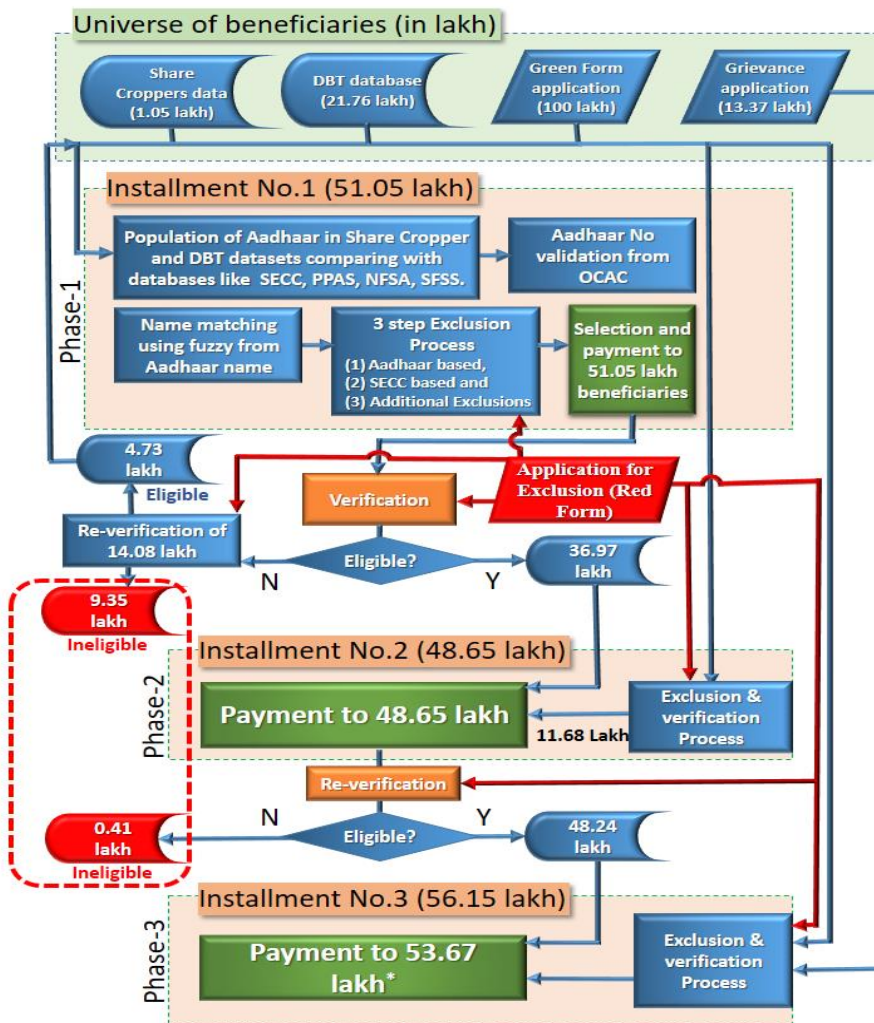

* The release of instalment to the rest 2.48 lakh beneficiaries were kept pending for verification of bank details, Aadhaar seeding status and name matching with NFSA . Once verified the instalment was to be released to them.

¹⁴ ପ୍ରଥମ କିଛି ଏବଂ ଦ୍ଵିତୀୟ କିଛିରେ ପ୍ରତ୍ୟେକଙ୍କୁ 5,000 ଟଙ୍କା ଏବଂ ତୃତୀୟ କିଛିରେ ଏସ୍‌ଏମ୍‌ଏଫ୍(ଉପାଦାନ-1) ଅନୁସାରେ 2,000 ଟଙ୍କା ଏବଂ ପ୍ରତ୍ୟେକ ଏଲ୍‌ଏଲ୍(ଉପାଦାନ-2) ଅନୁସାରେ 2,500 ଟଙ୍କା ଥିଲା

ଏହି ପରିପ୍ରେକ୍ଷାରେ ଅତିବ୍ ନିମ୍ନଲିଖିତ ଅନିୟମିତତା ଲକ୍ଷ୍ୟ କରିଥିଲେ:

ପ୍ରଥମ ପର୍ଯ୍ୟାୟ ଯୋଜନା

2.2.2.1 ପ୍ରଥମ ପର୍ଯ୍ୟାୟରେ ଅଯୋଗ୍ୟ ହିତାଧିକାରୀଙ୍କୁ ସହାୟତା ପ୍ରଦାନ

ରାଜ୍ୟ ସରକାରଙ୍କ ଅର୍ଥ ବିଭାଗର ଅର୍ଦ୍ଧସ୍ ମେମୋରାଣ୍ଡମ (ଜାନୁଆରୀ 2013)¹⁵ ଏବଂ ବିଭାଗର କ୍ୟାବିନେଟ୍ ମେମୋରାଣ୍ଡମ (ଡିସେମ୍ବର 2018)¹⁶ ଅନୁଯାୟୀ, ପ୍ରଶାସନିକ ବିଭାଗ, ଯୋଜନା କାର୍ଯ୍ୟକାରୀ କରିବା ପାଇଁ ମୂଳ ତଥ୍ୟ ଏବଂ ପଞ୍ଚାୟତଗୁଡ଼ିକର ପ୍ରସ୍ତୁତି/ ଦକ୍ଷତା ନିର୍ଦ୍ଦିଷ୍ଟ କରିବା ଉଚିତ୍ ଯାହା ଅର୍ଥ ବିଭାଗରୁ ଅନୁମୋଦନ ପ୍ରାପ୍ତ ହେବ ।

ଜାନୁଆରୀ ରୁ ମଇ 2019 ମଧ୍ୟରେ ପାଞ୍ଚଟି ପର୍ଯ୍ୟାୟରେ 51.05 ଲକ୍ଷ ହିତାଧିକାରୀଙ୍କୁ ପ୍ରଥମ କିଛି ଭାବରେ ବିଭାଗ ପ୍ରତି ହିତାଧିକାରୀଙ୍କୁ 5,000 ଟଙ୍କା ହିସାବରେ 2,552.65 କୋଟି ଟଙ୍କା ପ୍ରଦାନ କରିଥିଲା, ଯାହା ନିମ୍ନରେ ସାରଣୀ ସଂଖ୍ୟା 2.4 ରେ ବର୍ଣ୍ଣନା କରାଯାଇଛି ।

ସାରଣୀ ସଂଖ୍ୟା 2.4: ହିତାଧିକାରୀଙ୍କୁ ପର୍ଯ୍ୟାୟ-ଓଡ଼ିଶା ଏବଂ ତାରିଖ-ଓଡ଼ିଶା ପ୍ରଦାନ କରାଯାଇଥିବା ପାଣ୍ଠି

ପର୍ଯ୍ୟାୟ ସଂଖ୍ୟା	ତଥ୍ୟର ଉତ୍ସ	ବିବେଚିତ ହୋଇଥିବା ମୋଟ ହିତାଧିକାରୀ	ପାଣ୍ଠି ପ୍ରଦାନ ତାରିଖ	ମୋଟ ବିବେଚିତ କ୍ଷୁଦ୍ର/ନାମମାତ୍ର ଚାଷୀ ସଂଖ୍ୟା	ମୋଟ ବିବେଚିତ ଭୂମିହୀନ କୃଷି ପରିବାର ସଂଖ୍ୟା	ମୋଟ ବିବେଚିତ ହିତାଧିକାରୀ ସଂଖ୍ୟା
1	2	3	4	5	6	7
ପ୍ରଥମ	ଡିବିଟି	21,76,477	25 ଜାନୁଆରୀ 2019	12,45,490		16,13,696
	ଭାଗଚାଷୀ	1,05,571	27 ଜାନୁଆରୀ 2019	57,614		
	ସରକାରୀ ଫର୍ମ ¹⁷	65,45,039	15 ଫେବୃଆରୀ 2019	-	3,10,592	
ଦ୍ୱିତୀୟ	ସରକାରୀ ଫର୍ମ	30,98,353	21 ଫେବୃଆରୀ 2019	14,26,342		16,04,808
	ସରକାରୀ ଫର୍ମ		24 ଫେବୃଆରୀ 2019	-	1,78,466	
ତୃତୀୟ	ସରକାରୀ ଫର୍ମ	30,98,353	05 ମାର୍ଚ୍ଚ 2019	3,48,462	1,35,018	4,83,480
ଚତୁର୍ଥ	ସରକାରୀ ଫର୍ମ		12 ଅପ୍ରେଲ 2019	2,46,924	3,15,879	5,62,803
ପଞ୍ଚମ	ସରକାରୀ ଫର୍ମ		29 ମଇ 2019	3,09,878	5,30,625	8,40,503
ମୋଟ		1,19,25,410		36,34,710	14,70,580	51,05,290

(ଉତ୍ସ: ବିଭାଗର ନଥିପତ୍ରରୁ ସଂକଳିତ ତଥ୍ୟ)

ଅଯୋଗ୍ୟ ହିତାଧିକାରୀଙ୍କୁ ଚିହ୍ନଟ କରିବା ପାଇଁ ବିଭାଗ କ୍ଷେତ୍ର ସ୍ତରରେ ଯାଞ୍ଚ (ଅଗଷ୍ଟ 2019) କରି ଜାଣିବାକୁ ପାଇଲେ ଯେ 51.05 ଲକ୍ଷ ମଧ୍ୟରୁ 14.08 ଲକ୍ଷ (27.58 ପ୍ରତିଶତ) ଅଯୋଗ୍ୟ ହିତାଧିକାରୀଙ୍କୁ ପ୍ରଥମ କିଛି ପ୍ରଦାନ ସମୟରେ କ୍ଷେତ୍ର ବ୍ୟାଙ୍କରେ ଥିବା ଖାତାକୁ 704.08 କୋଟି ଟଙ୍କା ପ୍ରଦାନ ହୋଇଥିଲା ଏବଂ ସେଥିରୁ 611.91 କୋଟି ଟଙ୍କା ଅଯୋଗ୍ୟ ହିତାଧିକାରୀଙ୍କୁ ପ୍ରଦାନ କରାଯାଇସାରିଥିଲା ।

ବିଭାଗ ଦ୍ୱାରା ପ୍ରଦାନ କରାଯାଇଥିବା ଆବେଦନକାରୀଙ୍କୁ ବାଦ୍ ଦେବା ପାଇଁ ପ୍ରକ୍ରିୟା (ସ୍ୱିପ୍ଟ କିମ୍ବା ଜିଜ୍ଞାସା) ଏବଂ କାଳିଆ ତଥ୍ୟକୁ ଗ୍ରାମୀଣ ବିକାଶ ମନ୍ତ୍ରାଳୟ, ଭାରତ ସରକାରଙ୍କ ଠାରୁ ପ୍ରାପ୍ତ ସାମାଜିକ-ଅର୍ଥନୈତିକ କାଟିଗଡ ଜନଗଣନା ଏକ୍ସଲସିଭି ତଥ୍ୟ (ଗ୍ରାମୀଣ), ଓଡ଼ିଶା ସରକାରଙ୍କ ଠାରୁ ପ୍ରାପ୍ତ ମାନବ ସମ୍ପଦ ପରିଚାଳନା ବ୍ୟବସ୍ଥା (ଏଚ୍.ଆର୍.ଏମ୍.ଏସ୍) ତଥ୍ୟ, ସଡ଼କ ପରିବହନ ଏବଂ ରାଜପଥ ମନ୍ତ୍ରାଳୟର ବାହାନ ତଥ୍ୟ ଏବଂ ଭାରତ ସରକାରଙ୍କ ଆଇଏଫ୍.ଏମ୍.ଏସ୍.ରୁ ଯେନ-ସନଭୋଗା ତଥ୍ୟ ବ୍ୟବହାର କରି ଅତିବ୍ ଚିଣ୍ଟଣ କରାଯାଇଛି । ଅତିବ୍

¹⁵ ଓଡ଼ିଶା ସରକାରଙ୍କ ଅର୍ଥ ବିଭାଗର ଅର୍ଦ୍ଧସ୍ ସ୍ମାରକ ପତ୍ର ସଂଖ୍ୟା 1068/ଏଫ୍ ତାରିଖ 10/01/2013
¹⁶ ଓଡ଼ିଶା ସରକାରଙ୍କ କୃଷି ଏବଂ କୃଷକ ସମ୍ବଳନର ବିଭାଗର କ୍ୟାବିନେଟ୍ ସ୍ମାରକ ପତ୍ର ସଂଖ୍ୟା- 23029 ତାରିଖ 21/12/2018
¹⁷ ସରକାରୀ ଫର୍ମ କାଳିଆ ଯୋଜନାରେ ଅନ୍ତର୍ଭୁକ୍ତ ହେବାକୁ ଇଚ୍ଛୁକ ହିତାଧିକାରୀଙ୍କଠାରୁ ଆବେଦନ ପତ୍ର

ବିଶ୍ଳେଷଣରୁ ଜଣାପଡ଼ିଲା ଯେ ଏହି ଯୋଜନା ଅଧିନରେ 4.64 ଲକ୍ଷ ଅଯୋଗ୍ୟ ହିତାଧିକାରୀ ଉପକୃତ ହୋଇଛନ୍ତି । ଅତିବ୍ ଜାଣିବାକୁ ପାଇଲେ ଯେ 4.64 ଲକ୍ଷ ଅଯୋଗ୍ୟ ହିତାଧିକାରୀଙ୍କ ମଧ୍ୟରେ ବିଭାଗ ଦ୍ୱାରା ଚିହ୍ନଟ ହୋଇଥିବା 14.08 ଲକ୍ଷ ଅଯୋଗ୍ୟ ହିତାଧିକାରୀ ବ୍ୟତୀତ 2.35 ଲକ୍ଷ ଅଯୋଗ୍ୟ ହିତାଧିକାରୀ ଅଛନ୍ତି । ଯଦି ବିଭାଗ ଅନ୍ୟ ସମସ୍ତ 12 ତଥ୍ୟାବଳୀ ସହିତ ସଂପୂର୍ଣ୍ଣ ତଥ୍ୟାବଳୀ ପ୍ରଦାନ କରିଥାନ୍ତେ, ତେବେ ଅତିବ୍ ଅଧିକ ଅଯୋଗ୍ୟ ହିତାଧିକାରୀଙ୍କୁ ଚିହ୍ନଟ କରିପାରିଥାନ୍ତେ । ଅଯୋଗ୍ୟ ହିତାଧିକାରୀ, ଯେଉଁମାନେ ବହିଷ୍କରଣ ତର୍କ / ପ୍ରକ୍ରିୟାରେ ତୁଟି ହେଉ ପ୍ରଥମ କିଛି ପ୍ରଦାନ ପୂର୍ବରୁ ବିଭାଗ ଦ୍ୱାରା ଚିହ୍ନଟ ହୋଇନଥିଲେ ଏବଂ ତାଲିକାରୁ ବାଦ୍ ପଡ଼ି ନଥିଲେ ତାହା ନିମ୍ନରେ ବର୍ଣ୍ଣନା କରାଯାଇଅଛି:

(i) ଏସ୍‌ଏସ୍‌ଏସ୍ ବହିଷ୍କାର ମାନଦଣ୍ଡର ଅସମ୍ପୂର୍ଣ୍ଣ ପ୍ରୟୋଗ

ବିଭାଗ, ହିତାଧିକାରୀ ଚୟନ ପାଇଁ କାଳିଆ ହିତାଧିକାରୀ ତଥ୍ୟାବଳୀ, ଏସ୍‌ଏସ୍‌ଏସ୍ ତଥ୍ୟାବଳୀ, ଜାତୀୟ ଖାଦ୍ୟ ସୁରକ୍ଷା ଆଇନ୍ (ଏନଏଫ୍‌ଏସ୍‌ଏ) ତଥ୍ୟାବଳୀ ଏବଂ ରାଜ୍ୟ ଖାଦ୍ୟ ସୁରକ୍ଷା ଯୋଜନା (ଏସ୍‌ଏଫ୍‌ଏସ୍‌ଏସ୍) ତଥ୍ୟାବଳୀ ବ୍ୟବହାର କରିଥିଲେ ଯାହା ନିମ୍ନଲିଖିତ ଚାର୍ଟରେ ଦର୍ଶାଯାଇଅଛି ।

ଚାର୍ଟ-4: ପ୍ରଥମ ପର୍ଯ୍ୟାୟରେ ବିଭିନ୍ନ ତଥ୍ୟାବଳୀ ବ୍ୟବହାର କରି ହିତାଧିକାରୀ ତଥ୍ୟ ପ୍ରସ୍ତୁତି

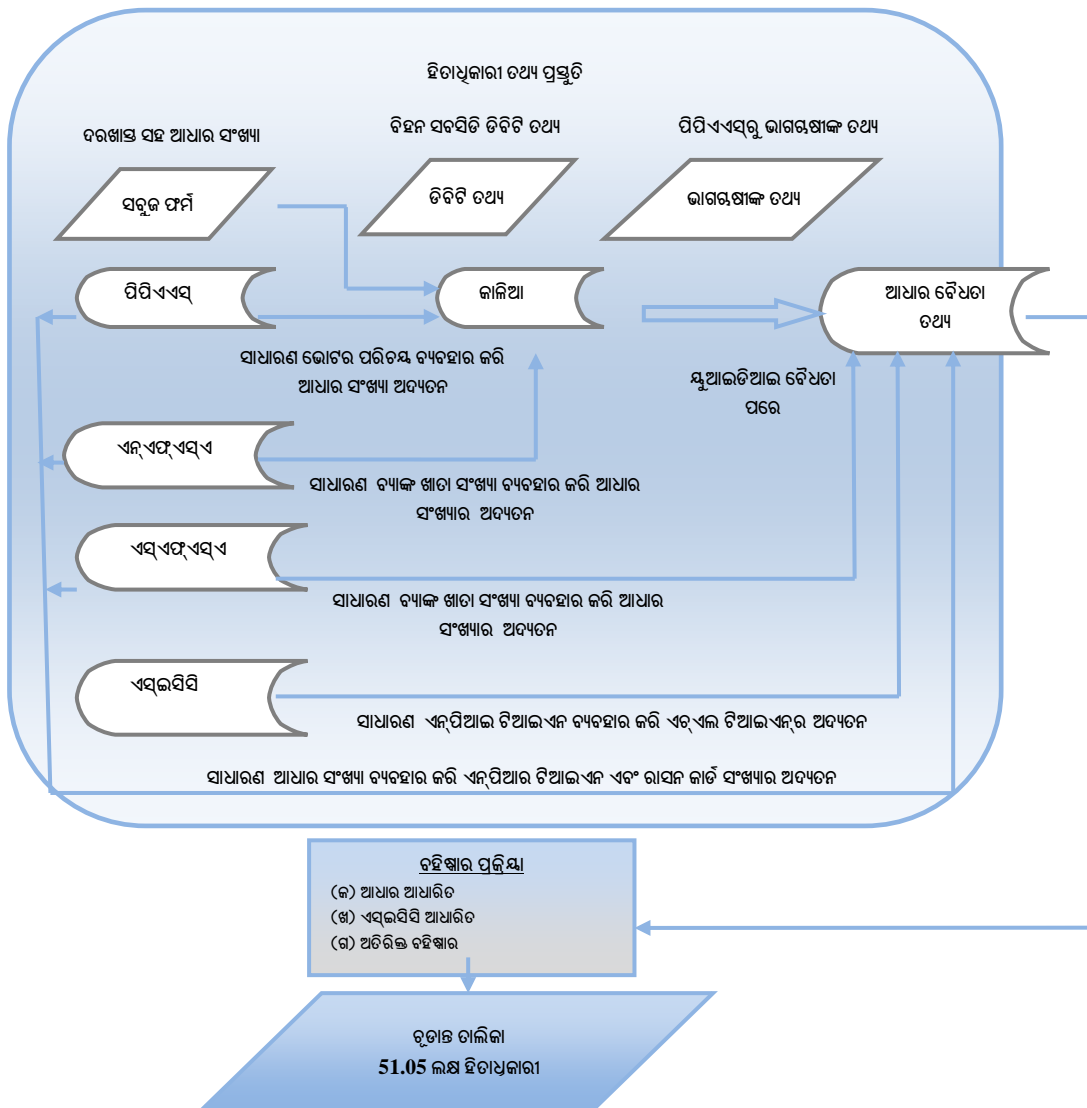

ତଥାପି ଅତିର୍ଣ୍ଣ, ଲକ୍ଷ୍ୟ କଲେ ଯେ ଏସ୍‌ଇସିସି ଅନୁଯାୟୀ କେସିସି ଥିବା 4,880 ଅଯୋଗ୍ୟ ହିତାଧିକାରୀ ଥିଲେ ଯେଉଁମାନେ କାଳିଆ ହିତାଧିକାରୀ ତାଲିକାରୁ ବାଦ୍ ପଡ଼ି ନଥିଲେ ଏବଂ ସେମାନଙ୍କୁ 2.44 କୋଟି ଟଙ୍କା ପ୍ରଦାନ କରାଯାଇଥିଲା ।

- **ମାସକୁ 10,000 ଟଙ୍କାରୁ ଅଧିକ ରୋଜଗାର କରୁଥିବା ହିତାଧିକାରୀ:** ମାସକୁ 10,000 ଟଙ୍କାରୁ ଅଧିକ ରୋଜଗାର କରୁଥିବା ଯେ କୌଣସି ବ୍ୟକ୍ତି କାଳିଆ ପାଇଁ ଅଯୋଗ୍ୟ ଅଟନ୍ତି । କିନ୍ତୁ, ଏସ୍‌ଇସିସି ତଥ୍ୟ ସହିତ କାଳିଆ ହିତାଧିକାରୀଙ୍କ ତଥ୍ୟର ବିଶ୍ଳେଷଣରୁ ଜଣାପଡ଼ିଲା ଯେ, 11,902 ଜଣ ହିତାଧିକାରୀ ଥିଲେ ଯେଉଁମାନଙ୍କର ପରିବାରର ସଦସ୍ୟ ମାସିକ 10,000 ଟଙ୍କାରୁ ଅଧିକ ରୋଜଗାର କରୁଥିଲେ ଏବଂ ସେହି ଅଯୋଗ୍ୟ ହିତାଧିକାରୀମାନଙ୍କୁ 5.95 କୋଟି ଟଙ୍କା ବଞ୍ଚନ ହୋଇଥିଲା ।
- **ପାଞ୍ଚ ଏକରରୁ ଅଧିକ ଜଳସେଚିତ ଜମି କିମ୍ବା ସାତ ଏକରରୁ ଅଧିକ ଅନ୍ୟ ଦୋଫସଲି ଜମି ଥିବା ହିତାଧିକାରୀ:** ସେହିଭଳି, ପାଞ୍ଚ ଏକରରୁ ଅଧିକ ଜଳସେଚିତ ଜମି କିମ୍ବା ସାତ ଏକରରୁ ଅଧିକ ଅନ୍ୟ ଦୋଫସଲି ବା ତଦୁର୍ଦ୍ଧା ଜମି ଥିବା ଯେକୌଣସି କୃଷକ ଏହି ଯୋଜନା ପାଇଁ ଅଯୋଗ୍ୟ ଅଟନ୍ତି । ତଥ୍ୟ ବିଶ୍ଳେଷଣରୁ ଜଣାପଡ଼ିଲା ଯେ ଉପରୋକ୍ତ ସର୍ତ୍ତ ପୂରଣ କରୁଥିବା 5,435 ଜଣ କୃଷକ ଅନୁପଯୁକ୍ତ ଭାବରେ କାଳିଆ ହିତାଧିକାରୀ ତାଲିକାରେ ଅନ୍ତର୍ଭୁକ୍ତ ହୋଇଥିଲେ ଏବଂ ସେମାନଙ୍କୁ 2.72 କୋଟି ଟଙ୍କା ଆବଞ୍ଚନ କରାଯାଇଥିଲା ।

ଏଣୁ, ଉପରୋକ୍ତ ବିଷୟରୁ ଏହା ସ୍ପଷ୍ଟ ହେଲା ଯେ ବିଭାଗ, ପ୍ରଥମ କିଛି ଆବଞ୍ଚନ କରିବା ପୂର୍ବରୁ ଏସ୍‌ଇସିସି ତଥ୍ୟାବଳୀକୁ ଫଳପ୍ରଦ ଭାବରେ ବ୍ୟବହାର କରିବାରେ ବିଫଳ ହୋଇଥିଲେ ଯାହାଫଳରେ ଅଯୋଗ୍ୟ ହିତାଧିକାରୀଙ୍କୁ 18 କୋଟି ଟଙ୍କା ପ୍ରଦାନ କରାଯାଇଥିଲା । ଅତିର୍ଣ୍ଣ ଦ୍ୱାରା ଚିହ୍ନଟ ହୋଇଥିବା 35,983 ଅଯୋଗ୍ୟ ହିତାଧିକାରୀଙ୍କ ମଧ୍ୟରୁ ବିଭାଗ, କେବଳ 12,326¹⁹ (34.26 ପ୍ରତିଶତ) କୁ ଚିହ୍ନଟ କରିପାରିଥିଲେ ଏବଂ ଅବଶିଷ୍ଟ 23,657 ଅଯୋଗ୍ୟ ହିତାଧିକାରୀଙ୍କୁ ଚିହ୍ନଟ କରିବାରେ ବିଫଳ ହୋଇଥିଲେ ।

ଏହାର ଉତ୍ତରରେ, ସରକାର ପ୍ରକାଶ କରିଥିଲେ (ଅପ୍ରେଲ 2022) ଯେ କେବଳ ଏସ୍‌ଇସିସି ର ବହିଷ୍କାର ମାନଦଣ୍ଡ ଆଧାରରେ ଅଯୋଗ୍ୟତାର ସିଦ୍ଧାନ୍ତ ଠିକ୍ ନୁହେଁ ଯେହେତୁ ଏସ୍‌ଇସିସି ତଥ୍ୟ ଏହାର ପ୍ରକାରଗତ କାରଣରୁ ଦ୍ୱିତୀୟ ଏବଂ ପରବର୍ତ୍ତୀ ଚୟନ ପର୍ଯ୍ୟାୟରେ ବ୍ୟବହୃତ ହୋଇନଥିଲା ।

ଅଯୋଗ୍ୟ ହିତାଧିକାରୀଙ୍କୁ ବାଦ୍ ଦେବା ପାଇଁ ବିଭାଗ ଦ୍ୱାରା ବ୍ୟବହୃତ ପଦ୍ଧତି ଠିକ୍ ନ ଥିବାରୁ ଏହାର ଉତ୍ତର ଗ୍ରହଣୀୟ ନୁହେଁ । ତେଣୁ, ସରକାରୀ କର୍ମଚାରୀ ଥିବା, ବୃତ୍ତିଗତ କର/ ଆୟକର ଦେଉଥିବା ଏବଂ କିସାନ କ୍ଲେଡିଟ୍ କାର୍ଡ ଇତ୍ୟାଦି ରଖୁଥିବା 23,657 ଅଯୋଗ୍ୟ ହିତାଧିକାରୀଙ୍କୁ ଚିହ୍ନଟ କରିବାରେ ବିଭାଗ ବିଫଳ ହୋଇଥିଲେ ।

(iii) ଏର୍ଥାର୍‌ଏମ୍‌ଏସ୍, ଆଇଏଫ୍‌ଏମ୍‌ଏସ୍ ଏବଂ ବାହନ ତଥ୍ୟ ଅନୁଯାୟୀ ଅଯୋଗ୍ୟ ହିତାଧିକାରୀ

କାଳିଆ ଯୋଜନା ଅଯୋଗ୍ୟ ବ୍ୟକ୍ତି ବହିଷ୍କାର ମାନଦଣ୍ଡ ଆଧାରରେ ସରକାରୀ କର୍ମଚାରୀ, ଯେନସନଭୋଗୀ ଏବଂ ଚାରି ଚକିଆ ଯାନ/ ଭାରୀ ଯାନ/ ଟ୍ରାକ୍ଟର ଥିବା ବ୍ୟକ୍ତି ହିତାଧିକାରୀ ତାଲିକାରେ ଅନ୍ତର୍ଭୁକ୍ତ ହେବା ଉଚିତ୍ ନୁହେଁ । ଅତିର୍ଣ୍ଣ ଏହି ଅଯୋଗ୍ୟ ବ୍ୟକ୍ତି ବହିଷ୍କାର ମାନଦଣ୍ଡକୁ ବିଶ୍ଳେଷଣ କଲେ ଏବଂ ନିମ୍ନଲିଖିତ ତ୍ରୁଟିଗୁଡ଼ିକ ପାଇଲେ:

- **ଏର୍ଥାର୍‌ଏମ୍‌ଏସ୍ ଆଧାରିତ ବହିଷ୍କାର:** କାଳିଆ ଯୋଜନା ଅଧିନରେ ସରକାରୀ କର୍ମଚାରୀମାନେ ସହାୟତା ପାଇବାକୁ ଯୋଗ୍ୟ ନୁହଁନ୍ତି । କାଳିଆ ଅଧୀନରେ ସହାୟତା ଯୋଗାଇବା ଦିଗରେ, ଅଯୋଗ୍ୟ ହିତାଧିକାରୀଙ୍କୁ ବାଦ୍ ଦେବା ପାଇଁ ବିଭାଗ ଏର୍ଥାର୍‌ଏମ୍‌ଏସ୍²⁰ ତଥ୍ୟାବଳୀ ବ୍ୟବହାର କରିଥିଲେ । ଅତିର୍ଣ୍ଣ ସାଧାରଣ ପ୍ରଶାସନ ବିଭାଗରୁ ଏର୍ଥାର୍‌ଏମ୍‌ଏସ୍ ତଥ୍ୟାବଳୀ ଆଣିଥିଲେ । ବ୍ୟାଙ୍କ ଖାତା ନମ୍ବରରେ କାଳିଆ ତଥ୍ୟ ସହିତ ସଂଯୋଗ କରୁଥିବା ଏର୍ଥାର୍‌ଏମ୍‌ଏସ୍ ତଥ୍ୟର ଅତିର୍ଣ୍ଣ ବିଶ୍ଳେଷଣରୁ

¹⁹ ବିଭାଗ ଦ୍ୱାରା ଚିହ୍ନଟ ହୋଇଥିବା 14.08 ଲକ୍ଷ ଅଯୋଗ୍ୟ ହିତାଧିକାରୀଙ୍କ ମଧ୍ୟରେ 12,326 ମାମଲା ଅନ୍ତର୍ଭୁକ୍ତ ଥିଲା
²⁰ ମାନବ ସମ୍ବଳ ପରିଚାଳନା ପଦ୍ଧତି ତଥ୍ୟରେ ସମସ୍ତ ରାଜ୍ୟ ସରକାରୀ କର୍ମଚାରୀଙ୍କ ତଥ୍ୟ ରହିଛି

ଜଣାପଡ଼ିଲା ଯେ 872 ଜଣ ସରକାରୀ କର୍ମଚାରୀ ଭୁଲ ଭାବରେ ମନୋନୀତ ହୋଇଥିଲେ ଏବଂ କାଳିଆ ହିତାଧିକାରୀ ତାଲିକାରେ ତାଲିକାଭୁକ୍ତ ହୋଇଥିଲେ ଏବଂ ବିଭାଗ ଦ୍ୱାରା ସେମାନଙ୍କୁ 43.63 ଲକ୍ଷ ଟଙ୍କା ପ୍ରଦାନ କରାଯାଇଥିଲା । ଏହା ବିଭାଗ ଦ୍ୱାରା ଉପଯୁକ୍ତ ଲଞ୍ଜିକ ପ୍ରୟୋଗ ନକରି ହିତାଧିକାରୀ ଚୟନ କରିଥିବାକୁ ସୂଚାଏ ।

ଏହି ସତ୍ୟତାକୁ ଗ୍ରହଣ କରି ସରକାର ଦର୍ଶାଇଲେ (ଅପ୍ରେଲ 2022) ଯେ, ଏବଂଆର୍କଏମ୍‌ଏସ୍ ଡାଟାବେସ୍ ବ୍ୟବହାର କରି ଅଯୋଗ୍ୟ ବ୍ୟକ୍ତିଙ୍କୁ ବାଦ୍ ଦିଆଯିବା ନିମନ୍ତେ ଆଧାର ସଂଖ୍ୟା ବ୍ୟବହାର କରାଯାଇଥିଲା ଏବଂ ବ୍ୟାଙ୍କ୍ ଆକାଉଣ୍ଟ ନମ୍ବର ବ୍ୟବହାର କରାଯାଇନଥିଲା । କିନ୍ତୁ, ସତ୍ୟତା ଏହା ଯେ 872 ଜଣ ସରକାରୀ କର୍ମଚାରୀ, ଯେଉଁମାନେ ଯୋଜନା ପାଇଁ ଅଯୋଗ୍ୟ ଥିଲେ, ସେମାନେ କାଳିଆ ଯୋଜନା ପାଇଁ ମନୋନୀତ ତାଲିକାରେ ଅନ୍ତର୍ଭୁକ୍ତ ଥିଲେ, ଯାହାକୁ ଏଡ଼ାଇ ଦିଆଯାଇପାରିଥାନ୍ତା ।

- **ପେନ୍‌ସନଭୋଗୀଙ୍କୁ ବାଦ୍ ଦିଆ ନଯିବା:** ଏହି ଯୋଜନା ଅଧୀନରେ ପେନ୍‌ସନଭୋଗୀମାନେ ସହାୟତା ପାଇବାକୁ ଯୋଗ୍ୟ ନୁହଁନ୍ତି । ବ୍ୟାଙ୍କ୍ ଖାତା ନମ୍ବରରେ କାଳିଆ ତଥ୍ୟ ସହିତ ସଂଯୋଗ କରୁଥିବା ଆଇଏମ୍‌ଏମ୍‌ଏସ୍²¹ ତଥ୍ୟର ଅତିରୁ ବିଶ୍ଳେଷଣରୁ ଜଣାପଡ଼ିଲା ଯେ କାଳିଆ ଯୋଜନାରେ ଲାଭ ପାଇଁ 1,074 ଜଣ ପେନ୍‌ସନଭୋଗୀ, ଯେଉଁମାନେ ହିତାଧିକାରୀ ତାଲିକାରୁ ବାଦ୍ ପଡ଼ିବା କଥା, ସେମାନଙ୍କୁ ଚୟନ କରାଯାଇଥିଲା ଏବଂ 53.70 ଲକ୍ଷ ଟଙ୍କା ପ୍ରଦାନ କରାଯାଇଥିଲା ।

ଏହା ସୂଚାଇଲା ଯେ ଏହି ଅଯୋଗ୍ୟ ହିତାଧିକାରୀମାନଙ୍କୁ ଚିହ୍ନଟ କରିବା ପାଇଁ ବିଭାଗ ଉପଯୁକ୍ତ ତଥ୍ୟାବଳୀ ବ୍ୟବହାର କରିନଥିଲେ ।

ଏହାର ଉତ୍ତରରେ ସରକାର ବ୍ୟକ୍ତ କଲେ (ଅପ୍ରେଲ 2022) ଯେ ଉପଲବ୍ଧ ଥିବା ପେନ୍‌ସନଭୋଗୀ ତଥ୍ୟାବଳୀରେ ସେପରି କୌଣସି ମାମଲା ନାହିଁ । ପେନ୍‌ସନଭୋଗୀଙ୍କୁ ଉଦ୍ଦେଶ୍ୟରେ ବାଦ୍ ଦେବା ବିଭାଗ ଆଇଏମ୍‌ଏମ୍‌ଏସ୍ ତଥ୍ୟ ବ୍ୟବହାର କରିନଥିଲେ । ଅବଶ୍ୟ, ତଥ୍ୟଟି ରହିଲା ଯେ ବିଭାଗ ଆଇଏମ୍‌ଏମ୍‌ଏସ୍‌ର ପେନ୍‌ସନଭୋଗୀଙ୍କ ତଥ୍ୟାବଳୀ ଯାଞ୍ଚ କରିନଥିଲେ ଏବଂ କାଳିଆ ହିତାଧିକାରୀ ତାଲିକାରେ 1,074 ପେନ୍‌ସନଭୋଗୀଙ୍କୁ ଚିହ୍ନଟ କରିବାରେ ବିଫଳ ହୋଇଥିଲେ ।

- **ଚାରି ଚକିଆ ଯାନ/ ଭାରୀ ଯାନ/ ଟ୍ରାକ୍ଟର ଥିବା ଆବେଦନକାରୀଙ୍କୁ ବାଦ୍ ନଦେବା:** ଅଯୋଗ୍ୟ ଆବେଦନକାରୀଙ୍କୁ ବାଦ୍ ଦେବା ପାଇଁ ସରକାର ଏନ୍‌ଏମ୍‌ଏସ୍‌ଏସ୍ ଅଯୋଗ୍ୟତା ମାନଦଣ୍ଡ ଗ୍ରହଣ କରିଥିଲେ । ଏନ୍‌ଏମ୍‌ଏସ୍‌ଏସ୍ ଅଯୋଗ୍ୟତା ମାନଦଣ୍ଡ ଅନୁଯାୟୀ ଚାରି ଚକିଆ ଯାନ/ ଭାରୀ ଯାନ/ ଟ୍ରାକ୍ଟର ଥିବା ପରିବାରଗୁଡ଼ିକ ଯୋଗ୍ୟ ନୁହଁନ୍ତି । ଅତିରୁ, ସଡ଼କ ପରିବହନ ଏବଂ ବାଣିଜ୍ୟ ମହଣାଲୟ, ନୂଆଦିଲ୍ଲୀରୁ ବାହାନ ତଥ୍ୟ ଆଣିଥିଲେ । ଆବେଦନକାରୀଙ୍କ ନାମ, ପିତାଙ୍କ ନାମ, ଏବଂ ଠିକଣା ବ୍ୟବହାର କରି ଏହାକୁ କାଳିଆ ତଥ୍ୟ ସହିତ ସଂଯୋଗ କରୁଥିବା ବାହାନ ତଥ୍ୟର ଅତିରୁ ବିଶ୍ଳେଷଣରୁ ଜଣାପଡ଼ିଲା ଯେ 5,145 ଜଣ ଆବେଦନକାରୀ ଯାହାର ଚାରିଚକିଆ ଯାନ/ ଭାରୀ ଯାନ/ ଟ୍ରାକ୍ଟର ଥିଲା, ସେମାନେ ମନୋନୀତ ହୋଇଥିଲେ ଏବଂ କାଳିଆ ହିତାଧିକାରୀ ତାଲିକାରେ ତାଲିକାଭୁକ୍ତ ହୋଇଥିଲେ ।

ଏଣୁ, ସେହି ବ୍ୟକ୍ତିମାନଙ୍କୁ କାଳିଆ ଅଧିନରେ ସହାୟତା ପ୍ରଦାନ ପାଇଁ ହିତାଧିକାରୀ ତାଲିକାରୁ ବାଦ୍ ଦିଆଯିବାର ଥିଲା । ଯେହେତୁ ବିଭାଗ ଏହିପରି ଅଯୋଗ୍ୟ ହିତାଧିକାରୀଙ୍କୁ ଚିହ୍ନଟ କରିବା ପାଇଁ ବାହାନ ତଥ୍ୟାବଳୀ ବ୍ୟବହାର କରିନଥିଲେ, 5,145 ଜଣ ଅଯୋଗ୍ୟ ହିତାଧିକାରୀଙ୍କୁ 2.57 କୋଟି ଟଙ୍କା ପ୍ରଦାନ କରାଯାଇଥିଲା ।

ଏହାର ଉତ୍ତରରେ, ସରକାର ପ୍ରକାଶ କରିଥିଲେ (ଅପ୍ରେଲ 2022) ଯେ ବହିଷ୍କାର ମାନଦଣ୍ଡର ପ୍ରୟୋଗ ପାଇଁ କାଳିଆ ଆବେଦନକାରୀଙ୍କ ସହ ସଂଯୋଗ ନିମନ୍ତେ ବାହାନ ତଥ୍ୟାବଳୀରେ ଅନନ୍ୟ ପରିଚୟ

²¹ ଇଣ୍ଟିଗ୍ରେଟେଡ୍ ଫାଇନାନ୍ସିଆଲ ମ୍ୟାନେଜମେଣ୍ଟ ସିଷ୍ଟମ୍ (ଆଇଏମ୍‌ଏମ୍‌ଏସ୍) ତଥ୍ୟରେ ସମସ୍ତ ସରକାରୀ କାରବାର ରହିଛି ଯେଉଁଥିରେ ପେନ୍‌ସନଭୋଗୀଙ୍କୁ ଦେୟ ଏକ ଅଂଶ ଅଟେ ।

ସଂଖ୍ୟା ନଥିଲା । କୌଣସି ନିର୍ଦ୍ଦିଷ୍ଟ ସତତ ପରିଚାୟକ ଅନୁପସ୍ଥିତିରେ ଆବେଦନକାରୀଙ୍କ ନାମ, ପିତାଙ୍କ ନାମ ଏବଂ ଠିକଣା ସହିତ ସଂଯୋଗ କରିବା ଉପଯୁକ୍ତ ଲଜିକ୍ ନୁହେଁ । ଏହି ଉଭୟ ଗ୍ରହଣୀୟ ନୁହେଁ, ଯେହେତୁ ଅଯୋଗ୍ୟ ହିତାଧିକାରୀଙ୍କୁ ବାଦ୍ ଦେବା ପାଇଁ ଅନ୍ୟ ତଥ୍ୟାବଳୀରେ ନାମର ମେଳ ପାଇଁ ବିଭାଗ ଫଳି ଲଜିକ୍ ପ୍ରୟୋଗ କରିଥିଲେ ଯାହା ବାହାନ ତଥ୍ୟାବଳୀ ସହିତ ମଧ୍ୟ ବ୍ୟବହୃତ ହୋଇପାରିଥାନ୍ତା ।

(iv) ଅତିରିକ୍ତ ବହିଷ୍କାର

• ନକଲି ହିତାଧିକାରୀ

କାଳିଆ ତଥ୍ୟାବଳୀ ଏବଂ ଏସ୍‌ଇସିସି ତଥ୍ୟାବଳୀ ମଧ୍ୟରେ ସମ୍ପର୍କ ସ୍ଥାପନ ପାଇଁ ବିଭାଗ ପ୍ରଥମେ ଏନ୍‌ଏଫ୍‌ଏସ୍‌ଏ ଏବଂ ଏନ୍‌ପିଆର୍ ତଥ୍ୟାବଳୀ ସହିତ କାଳିଆ ଆବେଦନକାରୀ ତଥ୍ୟାବଳୀର ସମ୍ପର୍କ କରି ଏନ୍‌ପିଆର୍ ଟିଆଇଏନ୍ କୁ କାଳିଆ ଆବେଦନକାରୀ ତଥ୍ୟରେ ସାମିଲ କରିଥିଲେ । ସାମିଲ କରାଯାଇଥିବା ଏନ୍‌ପିଆର୍ ଟିଆଇଏନ୍ କୁ କମନ୍ ବ୍ରିଜ୍ ଭାବରେ ବ୍ୟବହୃତ କରି କାଳିଆ ଆବେଦନକାରୀ ତଥ୍ୟାବଳୀରେ ଏଏଚ୍‌ଏଲ୍ ଟିଆଇଏନ୍ କୁ ସ୍ଥାନିତ କରାଯାଇଥିଲା । ଯେଉଁ ରେକର୍ଡଗୁଡ଼ିକ କୌଣସି ପରିଚାୟକ ବ୍ୟବହାର କରି ସିଧାସଳଖ ସାମିଲ ହୋଇପାରିଲା ନାହିଁ, ଆବେଦନକାରୀ ତଥ୍ୟାବଳୀରେ ଏଏଚ୍‌ଏଲ୍ ଟିଆଇଏନ୍ କୁ ସ୍ଥାନିତ କରିବା ପାଇଁ ଆବେଦନକାରୀଙ୍କ ନାମ, ପିତାଙ୍କ ନାମ ଏବଂ ଗ୍ରାମ ନାମ ବ୍ୟବହାର କରି ଫଳି ଲଜିକ୍ ଦ୍ୱାରା ସଂଯୋଗ ସ୍ଥାପନ କରାଯାଇଥିଲା । ଯେହେତୁ ଦୁଇଟି ତଥ୍ୟାବଳୀ ମଧ୍ୟରେ ଏଏଚ୍‌ଏଲ୍ ଟିଆଇଏନ୍ ହେଉଛି ସାଧାରଣ କ୍ଷେତ୍ର, ଏସ୍‌ଇସିସି ତଥ୍ୟରୁ ଏସ୍‌ଇସିସି ବହିଷ୍କାର ମାନଦଣ୍ଡ ପ୍ରୟୋଗ କରିବାକୁ ବିଭାଗ କାଳିଆ ତଥ୍ୟାବଳୀର ଏଏଚ୍‌ଏଲ୍ ଟିଆଇଏନ୍ ବ୍ୟବହାର କରିଥିଲେ । ଏଣୁ, କାଳିଆ ତଥ୍ୟରେ ଏକାଧିକ ଥର ପୁନରାବୃତ୍ତି ହୋଇଥିବା କୌଣସି ଏଏଚ୍‌ଏଲ୍ ଟିଆଇଏନ୍ ରହିବା ଉଚିତ୍ ନୁହେଁ । ତଥାପି, ଅତିର୍ ଦ୍ୱାରା ତଥ୍ୟାବଳୀ ବିଶ୍ଳେଷଣରୁ ଜଣାପଡ଼ିଲା ଯେ 3,853 ହିତାଧିକାରୀ ଅନ୍ତର୍ଭୁକ୍ତ ଥିବା 1925 ଟି ଏଏଚ୍‌ଏଲ୍ ଟିଆଇଏନ୍ ର ଦୁଇଥର ଏବଂ ଗୋଟିଏ ଏଏଚ୍‌ଏଲ୍ ଟିଆଇଏନ୍ ର ତିନିଥର ପୁନରାବୃତ୍ତି ହୋଇଥିଲା । ଏହି ନକଲି ଏଏଚ୍‌ଏଲ୍ ଟିଆଇଏନ୍ ଗୁଡ଼ିକ ଅନ୍ୟ ହିତାଧିକାରୀଙ୍କ ସହିତ ସଂଲଗ୍ନ ହୋଇଥିଲା ଯାହାଫଳରେ ଏସ୍‌ଇସିସି ବହିଷ୍କାର ମାନଦଣ୍ଡର ଭୁଲ ପ୍ରୟୋଗ ହୋଇଥିଲା । ସରକାର ଏହାକୁ ସାକାର କରି ବ୍ୟକ୍ତ କଲେ (ଅପ୍ରେଲ 2022) ଯେ 1,926 ଜଣ ନକଲି ହିତାଧିକାରୀଙ୍କ ମଧ୍ୟରୁ ଯାଞ୍ଚ ପରେ କେବଳ 281 ଟି ମାମଲା ଯୋଗ୍ୟ ହିତାଧିକାରୀ ଭାବରେ ସଂଶୋଧିତ ହୋଇଥିଲା । ସତ୍ୟତା ଏହା ରହିଲା ଯେ 1,645 ଅଯୋଗ୍ୟ ହିତାଧିକାରୀଙ୍କୁ ଦେୟ ପ୍ରଦାନ କରାଯାଇଥିଲା । ଅଧିକ, ଅତିର୍ ଯାଞ୍ଚ କରିବା ପାଇଁ ଆବଶ୍ୟକ ତଥ୍ୟାବଳୀ କିମ୍ବା ଲଜିକ୍ ପ୍ରଦାନ କରିବାରେ ସରକାର ବିଫଳ ହୋଇଥିଲେ ।

• ସନ୍ଦେହଜନକ ହିତାଧିକାରୀ

ଯେହେତୁ ଦୁଇଟି ତଥ୍ୟାବଳୀ ମଧ୍ୟରେ ଏଏଚ୍‌ଏଲ୍ ଟିଆଇଏନ୍ ହେଉଛି ସାଧାରଣ କ୍ଷେତ୍ର, ବିଭାଗ, କାଳିଆ ତଥ୍ୟାବଳୀର ଏଏଚ୍‌ଏଲ୍ ଟିଆଇଏନ୍ ତଥ୍ୟ କ୍ଷେତ୍ରକୁ ଏସ୍‌ଇସିସି ତଥ୍ୟରୁ ଏସ୍‌ଇସିସି ବହିଷ୍କାର ମାନଦଣ୍ଡ ପ୍ରୟୋଗ କରିବା ନିମନ୍ତେ ବ୍ୟବହାର କରିଥିଲେ । ତେଣୁ, କାଳିଆ ତଥ୍ୟ ଅନୁଯାୟୀ ନାମ, ଏସ୍‌ଇସିସି ତଥ୍ୟରେ ଥିବା ନାମ ସହିତ ସମାନ ହେବା ଉଚିତ୍ । ଯଦି ନାମଗୁଡ଼ିକ ଭିନ୍ନ, ତେବେ ଭୁଲ୍ ହିତାଧିକାରୀଙ୍କ ଠାରେ ବହିଷ୍କାର ଲଜିକ୍ ପ୍ରୟୋଗ ହେବ । ଅତିର୍ ଦ୍ୱାରା ତଥ୍ୟାବଳୀ ବିଶ୍ଳେଷଣରୁ ଏହା ଜଣାପଡ଼ିଲା ଯେ 56,613 ରେକର୍ଡ କ୍ଷେତ୍ରରେ ଏହି ଦୁଇଟି ତଥ୍ୟ ସେଟ୍ ମଧ୍ୟରେ ହିତାଧିକାରୀଙ୍କ ନାମ ମେଳ ଖାଉ ନଥିଲା ଯାହା ସାରଣୀ ସଂଖ୍ୟା 2.5 ରେ ଦର୍ଶାଯାଇଅଛି ।

ସାରଣୀ ସଂଖ୍ୟା 2.5: କାଳିଆ ଏବଂ ଏସ୍‌ଇସିସି ତଥ୍ୟ ମଧ୍ୟରେ ନାମଗୁଡ଼ିକରେ ପାର୍ଥକ୍ୟ ଦେଖାଉଥିବା ନମୁନା ତାଲିକା

ଏଏଚ୍‌ଏଲ୍ ଟିନ୍	କାଳିଆ ତଥ୍ୟ ଅନୁଯାୟୀ ନାମ	ଏସ୍‌ଇସିସି ତଥ୍ୟରେ ଥିବା ନାମ
15210100100020000000620028002	ଗୋଲାପି ବରିହା	ସାବିତ୍ରୀ ଦାସ
23210100100030000000900081005	ମନବୋଧ ପଟେଲ	ରଞ୍ଜିତ୍ ମଲ୍ଲିକ
47210100100050000001300119002	ଅବିର ବନ୍ଧୋର	ଅବିର ବଞ୍ଜିର

ଏଏର୍ଏଲ୍ ଟିନ୍	କାଳିଆ ତଥ୍ୟ ଅନୁଯାୟୀ ନାମ	ଏସ୍‌ଇସିସି ତଥ୍ୟରେ ଥିବା ନାମ
37210100100570000009600088002	ରାଇବରୀ ପରୁଆ	ମଲ୍ଲୀ ଭୋଇ
55210100100290000005200098002	ସତ୍ରୋସିନୀ ଲୋହାର	ପଣୋବନ୍ତି ମହାନନ୍ଦ
11210100100130000002500127008	ପୁଷ୍ପା ବରିହା	ବିଶାଖା ବନଞ୍ଚୋର
43210100100790000012900115001	ନେପାଳ ବରିହା	ପୂଜା ଭୋଇ
55210100100650000010900073001	ଇଶ୍ଵର ସାହୁ	ଭାସ ବିଶ୍ଵାଳ
31210100200460000005610010003	ଚନ୍ଦ୍ରିକା ଯାଦବ	ଫଗୁନି ପୋଡ଼
13210100200200000000210052003	ରୁନିଲାଇ ଭୋଇ	ପଦ୍ମାଳୟା ଜାଲ
59210100200200000000210050001	ତପନନ୍ଦ ବାଗ୍ଚି	ନିଶାମଣୀ ଦୀପ
53210100200310000001500022002	ରଶ୍ମିତା ପଟେଲ	ଖୁର ସାହୁ
17210100300100000001000103002	ଆଶା ଚକ	ଶଙ୍କର ବରିହା
21210100200770000009500054001	ଗୋବିନ୍ଦ ପଟେଲ	ଯୁଧିଷ୍ଠିର ବାଗ
25210100300130000001400057002	ସସ୍ମିତା ରାଉତ	ରିଙ୍କ ବାରିକ
29210100200730000008700090001	ତେଜାବତୀ ନିଆଲ	କସ୍ତୁରୀ ବନଞ୍ଚୋର

(ଉତ୍ସ: ଡିଏ ଏବଂ ଏଫ୍‌ଇ ଦ୍ଵାରା ପ୍ରଦତ୍ତ ତଥ୍ୟ ଏବଂ ଏସ୍‌ଇସିସି ତଥ୍ୟ)

ଉପରୋକ୍ତ ଫଳାଫଳଗୁଡ଼ିକ ବହିଷ୍କାର ଲଜିକ୍‌ର ଭୁଲ୍ ପ୍ରୟୋଗକୁ ସୂଚିତ କରେ, ଯେଉଁଠାରେ କାଳିଆ ତଥ୍ୟର ଜଣେ ହିତାଧିକାରୀଙ୍କ ପରିଚୟ, ଏସ୍‌ଇସିସି ତଥ୍ୟରେ ଏକ ଭିନ୍ନ ହିତାଧିକାରୀଙ୍କ ପରିଚୟ ସହିତ ତୁଳନା କରାଯାଇଥିଲା । ଏପରି ପରିସ୍ଥିତିରେ ବିଭାଗ ସେହି ରେକର୍ଡଗୁଡ଼ିକୁ ତାଲିକାରୁ ବାଦ୍ ଦେବା ଉଚିତ୍ ଥିଲା ।

କୌଣସି ନିର୍ଦ୍ଦିଷ୍ଟ ଉତ୍ତର ନ ଦେଇ ସରକାର ବ୍ୟକ୍ତ କଲେ (ଅପ୍ରେଲ 2022) ଯେ ଏସ୍‌ଇସିସି ତଥ୍ୟାବଳୀ ସହିତ କୌଣସି ନାମ ମେଳ କରାଯାଇନାହିଁ । ଯୁଆଇଡିଏଆଇ ର ପ୍ରତିକ୍ରିୟାରୁ ଏବଂ ଏନ୍‌ଏଫ୍‌ଏସ୍‌ଏ ତଥ୍ୟାବଳୀ ସହିତ ଫଳି ଲଜିକ୍ ଦ୍ଵାରା ନାମ ମେଳକ କରାଯାଇଥିଲା ଯାହା ଉକ୍ତ ଉଦ୍ଦେଶ୍ୟ ପାଇଁ ଅଧିକ ଉପଯୁକ୍ତ ଲଜିକ୍ ଥିଲା । ସରକାରଙ୍କ ଉତ୍ତର ଗ୍ରହଣାୟ ନୁହେଁ, ଯେହେତୁ ସରକାର, କାଳିଆ ଏବଂ ଏସ୍‌ଇସିସି ତଥ୍ୟ ମଧ୍ୟରେ ମେଳ ଖାଉ ନଥିବା ନାମକୁ ଚିହ୍ନଟ କରିପାରି ନଥିଲେ ଏବଂ ହିତାଧିକାରୀ ତାଲିକାରୁ ଏହିପରି ସନ୍ଦେହଜନକ ହିତାଧିକାରୀଙ୍କ ଯାଞ୍ଚରେ ବିଫଳ ହୋଇଥିଲେ ।

• **ଗୋଟିଏ ପରିବାରରେ ଏକରୁ ଅଧିକ ହିତାଧିକାରୀ**

ଚୟନ ମାନଦଣ୍ଡ ଅନୁଯାୟୀ, ଏକ ପରିବାରରେ ପରିବାରର ମୁଖ୍ୟ କାଳିଆ ସହାୟତା ପାଇବେ । କିନ୍ତୁ ତଥ୍ୟାବଳୀର ଏଏର୍ଏଲ୍ ଟିନ୍ ର ବିଶ୍ଳେଷଣରୁ ଏହା ଜଣାପଡ଼ିଲା ଯେ ହିତାଧିକାରୀଙ୍କ ଅତିମ ତାଲିକାରେ 5.72 ଲକ୍ଷ ହିତାଧିକାରୀ ଅନ୍ତର୍ଭୁକ୍ତ କରି 2.78 ଲକ୍ଷ ପରିବାରରେ, ଗୋଟିଏ ପରିବାରର ଏକାଧିକ ସଦସ୍ୟ ଚୟନ କରାଯାଇଥିଲା । ଏଣୁ, ଏସ୍‌ଇସିସି ତଥ୍ୟ ଅନୁଯାୟୀ କାଳିଆ ତଥ୍ୟାବଳୀରେ 2.94 ଲକ୍ଷ (5.72 ଲକ୍ଷ ବିୟୁକ୍ତ 2.78 ଲକ୍ଷ) ଅଯୋଗ୍ୟ ହିତାଧିକାରୀ ଥିଲେ ।

ଉପରୋକ୍ତ ସହିତ, ବିଭାଗ, ପ୍ରତ୍ୟେକ ହିତାଧିକାରୀଙ୍କ ପାଇଁ ଏନ୍‌ଏଫ୍‌ଏସ୍‌ଏ ତଥ୍ୟାବଳୀରୁ ରାସନ କାର୍ଡ ନମର ମଧ୍ୟ ସ୍ଥାନିତ କରିଥିଲେ । ରାସନ କାର୍ଡ ନମର, ଯାହା ଗୋଟିଏ ପରିବାରକୁ ଚିହ୍ନଟ କରେ, ତଥ୍ୟାବଳୀରେ ପୁନରାବୃତ୍ତି ହେବା ଉଚିତ୍ ନୁହେଁ । କିନ୍ତୁ ତଥ୍ୟ ବିଶ୍ଳେଷଣରୁ ଜଣାପଡ଼ିଲା ଯେ ସମାନ ରାସନ କାର୍ଡ ଏକାଧିକ ଥର ବ୍ୟବହୃତ ହୋଇଥିଲା ଏବଂ ତଥ୍ୟାବଳୀରେ 1.09 ଲକ୍ଷ ହିତାଧିକାରୀ ରେକର୍ଡରେ 0.54 ଲକ୍ଷ ରାସନ କାର୍ଡ ନମର ରହିଥିଲା, ଯାହାର ଅର୍ଥ ହେଉଛି କାଳିଆ ପାଇଁ 0.55 ଲକ୍ଷ ଅଯୋଗ୍ୟ ହିତାଧିକାରୀ ଚୟନ କରାଯାଇଥିଲା ।

ତେଣୁ, ଏଏର୍ଏଲ୍ ଟିନ୍ ବ୍ୟବହାର କରି ଏସ୍‌ଇସିସି ତଥ୍ୟାବଳୀକୁ ଆଧାର କରି ପରିବାରର 2.94 ଲକ୍ଷ ଅତିରିକ୍ତ ସଦସ୍ୟଙ୍କୁ ଏବଂ ରାସନ କାର୍ଡ ନମରକୁ ଆଧାର କରି 0.55 ଲକ୍ଷ ଅଯୋଗ୍ୟ ହିତାଧିକାରୀଙ୍କୁ ବାଦ୍ ଦେବାରେ

ବିଭାଗ ବିଫଳ ହୋଇଥିଲେ । ଯାହାଫଳରେ, ପ୍ରଥମ ପର୍ଯ୍ୟାୟରେ 3.49 ଲକ୍ଷ ଅଯୋଗ୍ୟ/ ସନ୍ଦେହଜନକ ହିତାଧିକାରୀଙ୍କୁ ବାଦ୍ ଦିଆଯାଇନଥିଲା ଏବଂ କାଳିଆ ଅଧୀନରେ 174.40 କୋଟି ଟଙ୍କାର ସହାୟତା ପ୍ରଦାନ କରାଯାଇଥିଲା ।

ଉଚ୍ଚ ବିଷୟକୁ ଗ୍ରହଣ କରି ସରକାର ବ୍ୟକ୍ତ କଲେ (ଅପ୍ରେଲ 2022) ଯେ ପ୍ରାରମ୍ଭିକ ଅବଧିରେ, ଆଧାର ନମ୍ବରର ସଂଯୋଗ ଥିବାରୁ ହିତାଧିକାରୀ ତାଲିକାରେ ଭୁଲ୍ ଭାବରେ ନକଲି ରାସନ ରେକର୍ଡଗୁଡ଼ିକ ଅନ୍ତର୍ଭୁକ୍ତ ହୋଇଯାଇଥିଲା, ଫଳସ୍ଵରୂପ ଗୋଟିଏ ଘରେ ଏକାଧିକ ହିତାଧିକାରୀ ରହିଯାଇଥିଲେ । 3.20 ଲକ୍ଷ ନକଲି ରାସନ କାର୍ଡଧାରୀଙ୍କ ମଧ୍ୟରୁ, ପରବର୍ତ୍ତୀ ସମୟରେ 2.13 ଲକ୍ଷ ମାମଲା ସମାଯୋଜିତ କରାଯାଇଛି । ତଥାପି, ସତ୍ୟଟି ଏହା ଯେ 1.07 ଲକ୍ଷ ଅଯୋଗ୍ୟ ହିତାଧିକାରୀଙ୍କ ଠାରୁ ଏପର୍ଯ୍ୟନ୍ତ ଅସ୍ଵୀକୃତ ହୋଇନାହିଁ ।

• ନକଲି ବ୍ୟାଙ୍କ ଖାତା ସଂଖ୍ୟା

ଯୋଜନା ନିର୍ଦ୍ଦେଶାବଳୀ ଅନୁସାରେ ସହାୟତା ରାଶି, କୃଷକ ପରିବାରର ମୁଖ୍ୟଙ୍କ ବ୍ୟାଙ୍କ ଖାତାକୁ ସିଧାସଳଖ ଅନୁଲାଇନ୍ରେ ସ୍ଥାନାନ୍ତର କରାଯିବାର ଥିଲା ଏବଂ ସେଥିପାଇଁ ନକଲି ଖାତା ସଂଖ୍ୟା ଥିବା ହିତାଧିକାରୀମାନଙ୍କୁ ମନୋନୀତ ତାଲିକାରୁ ବାଦ୍ କରାଯିବାର ଥିଲା । ଅତିବ୍ ଦ୍ଵାରା ତଥ୍ୟାବଳୀର ବିଶ୍ଳେଷଣରୁ ଜଣାପଡ଼ିଲା ଯେ ତଥ୍ୟାବଳୀରେ, 13,578 ଜଣ ହିତାଧିକାରୀଙ୍କ କ୍ଷେତ୍ରରେ, ଏକ ରୁ ଅଧିକ ଥର 6,477 ଟି ବ୍ୟାଙ୍କ ଖାତା ସଂଖ୍ୟା ବ୍ୟବହାର କରାଯାଇଥିଲା । ସେହି ଅନୁଯାୟୀ ବିଭାଗ ସେହି ହିତାଧିକାରୀମାନଙ୍କୁ ପ୍ରଥମ କିଛି ଭାବରେ 6.79 କୋଟି ଟଙ୍କା ପ୍ରଦାନ କରିଥିଲେ । ଏହି ପ୍ରସଙ୍ଗରେ, ଅତିବ୍ ଜାଣିବାକୁ ପାଇଲେ ଯେ ସବୁଜ ପତ୍ରରେ ପ୍ରଦାନ କରାଯାଇଥିବା ଖାତା ସଂଖ୍ୟା (କୃଷକଙ୍କ ଆବେଦନ) ହିତାଧିକାରୀ ତାଲିକାରୁ ଭିନ୍ନ ଥିଲା ଯାହାର ଗୋଟିଏ ଉଦାହରଣ ନିମ୍ନରେ ଦିଆଯାଇଛି ।

ସାରଣୀ ସଂଖ୍ୟା 2.6: ସବୁଜ ପତ୍ର ସାରଣୀ ଅନୁଯାୟୀ ତଥ୍ୟ

କ୍ର.ସଂ.	ଆବେଦନକାରୀଙ୍କ ନାମ	ପିତାଙ୍କ ନାମ	ଆଇଏଫଏସସି	ଖାତା ସଂଖ୍ୟା	ଗଣା ପ୍ରକାର	ସବୁଜ ପତ୍ରର ଉତ୍ସ
5061314	ଅସିଲି ଧାବର	ବକ୍ସୁଲି ଧାବର	CBIN0281623	3539635755	ଏଲ୍ଏଲ୍	ପର୍ଯ୍ୟାୟ 1
2463735	ଅସିଲି ଧାବର	ଦାରା ଧାବର	CBIN0281623	3328650242	ଏସ୍ଏମ୍	ପର୍ଯ୍ୟାୟ 1
978970	ଅସିଲି ଧାବର	ବକ୍ସୁଲି ଧାବର	CBIN0281623	3539635755	ଏଲ୍ଏଲ୍	ପର୍ଯ୍ୟାୟ 2

(ଉତ୍ସ: ଡିଏ ଏବଂ ଏଫ୍ଇଲ୍ ଦ୍ଵାରା ପ୍ରଦତ୍ତ ତଥ୍ୟ)

ସାରଣୀ ସଂଖ୍ୟା 2.7: ହିତାଧିକାରୀ ମନୋନୀତ ସାରଣୀ ଅନୁଯାୟୀ ତଥ୍ୟ

କ୍ର.ସଂ.	ଆବେଦନକାରୀଙ୍କ ନାମ	ପିତାଙ୍କ ନାମ	ଆଇଏଫଏସସି	ଖାତା ସଂଖ୍ୟା	ଗଣା ପ୍ରକାର
5061314	ଅସିଲି ଧାବର	--	CBIN0281623	3328650242	ଏଲ୍ଏଲ୍
2463735	ଅସିଲି ଧାବର	ଦାରା ଧାବର	CBIN0281623	3328650242	ଏସ୍ଏମ୍

(ଉତ୍ସ: ଡିଏ ଏବଂ ଏଫ୍ଇଲ୍ ଦ୍ଵାରା ପ୍ରଦତ୍ତ ତଥ୍ୟ)

ସଂପୂର୍ଣ୍ଣ ତଥ୍ୟ ଏବଂ ସୌର୍ୟ କୋଡ ନ ଦେବା କାରଣରୁ ବ୍ୟାଙ୍କ ଖାତା ସଂଖ୍ୟାର ଏପରି ଅସାଭାବିକ ଅବ୍ୟବହାର କାରଣଗୁଡ଼ିକ ଅତିବ୍ ବିଶ୍ଳେଷଣ କରିପାରି ନଥିଲା । ଅତିବ୍ ଲକ୍ଷ୍ୟ କଲା ଯେ ବିଭାଗ, 7,101 ଟି ଖାତାକୁ 3.55 କୋଟି ଟଙ୍କା ପ୍ରଦାନ କରିଥିଲେ ଯାହା ପ୍ରକୃତ ହିତାଧିକାରୀଙ୍କର ନଥିଲା ଯେହେତୁ ସମାନ ଖାତା ସଂଖ୍ୟା ବିଭିନ୍ନ ବ୍ୟକ୍ତିଙ୍କ ପାଇଁ ବ୍ୟବହୃତ ହୋଇଥିଲା ।

ଏହାର ଉତ୍ତରରେ, ସରକାର ପ୍ରକାଶ କଲେ (ଅପ୍ରେଲ 2022) ଯେ ପ୍ରତ୍ୟେକ କାଳିଆ ଆବେଦନକାରୀଙ୍କ ନିଜସ୍ଵ ବ୍ୟାଙ୍କ ଖାତା ନଥାଇପାରେ । ଏହା ସମ୍ଭବ ଥିଲା ଯେ ଜଣେ ଆବେଦନକାରୀ ତାଙ୍କର କିଛି ବନ୍ଧୁ କିମ୍ବା ସମ୍ପର୍କୀୟଙ୍କ

ଖାତା ବିବରଣୀ ପ୍ରଦାନ କରିଥିବେ । ଏହିପରି ସମସ୍ୟାଗୁଡ଼ିକୁ ଦୂର କରିବା ପାଇଁ ଆଧାର ଦ୍ୱିଜ୍ ବ୍ୟବସ୍ଥା ଆରମ୍ଭ କରାଯାଇଥିଲା । ଉତ୍ତର ଗ୍ରହଣୀୟ ନୁହେଁ ଯେହେତୁ ନଅଟି ନକଲି ଖାତା ସଂଖ୍ୟାର ସରଜମିନ୍ ତଦତ୍ତ ସମୟରେ ଅତିର୍ତ୍ତ ଦେଖିଲେ ଯେ କେବଳ ଦୁଇଟି କ୍ଷେତ୍ରରେ, ହିତାଧିକାରୀମାନେ ଅଜାଣତରେ ଭୁଲ୍ ଖାତା ସଂଖ୍ୟା ଉଲ୍ଲେଖ କରିଥିଲେ, ଅବଶିଷ୍ଟ ସାତଟି ମଧ୍ୟରୁ ପାଞ୍ଚଟି କ୍ଷେତ୍ରରେ ବିଭାଗ ଦ୍ୱାରା ଭୁଲ୍ ତଥ୍ୟ ଭର୍ତ୍ତି କରାଯାଇଥିଲା ଏବଂ ଦୁଇଟି କ୍ଷେତ୍ରରେ ସଫ୍ଟୱେର ତ୍ରୁଟି ହେତୁ ଖାତା ସଂଖ୍ୟା ପରିବର୍ତ୍ତନ ହୋଇଯାଇଥିଲା । ଅଧିକତ୍ରୁ, ଜଣେ ଆବେଦନକାରୀ ତାଙ୍କର କିଛି ବନ୍ଧୁ କିମ୍ବା ସମ୍ପର୍କୀୟଙ୍କ ଖାତା ବିବରଣୀ ପ୍ରଦାନ କରିପାରିବେ ବୋଲି ଉତ୍ତରରେ ଦର୍ଶାଯାଇଥିଲା ଯାହାକି ପରିବାରର ମୁଖିଆଙ୍କ ବ୍ୟାଙ୍କ ଖାତାକୁ ଦେୟ ପ୍ରଦାନ ପାଇଁ ଥିବା ନିର୍ଦ୍ଦେଶାବଳୀର ଉଲ୍ଲଙ୍ଘନ ଅଟେ ।

ଏଣୁ, ବାହାନ ଏବଂ ଆଇଏଫ୍ଏମ୍ଏସ୍ ତଥ୍ୟାବଳୀ ସହିତ 14 ଟି ତଥ୍ୟାବଳୀ²² ମଧ୍ୟରୁ କେବଳ ଦୁଇଟି ବ୍ୟବହାର କରି ଉପରୋକ୍ତ ଅତିର୍ତ୍ତ ବିଶ୍ଳେଷଣରୁ ଜଣାପଡ଼ିଲା ଯେ ବହିଷ୍କାର ମାନଦଣ୍ଡ ଅନୁଯାୟୀ 4.64 ଲକ୍ଷ ହିତାଧିକାରୀ ଅଯୋଗ୍ୟ ଥିଲେ । ବିଭାଗ, ସେହି ହିତାଧିକାରୀଙ୍କ ବ୍ୟାଙ୍କ ଖାତାକୁ 231.92 କୋଟି ଟଙ୍କା ପ୍ରଦାନ କରିଥିଲେ ଯେଉଁଥିରୁ 216.76 କୋଟି ଟଙ୍କା ସଫଳତାର ସହିତ ସେମାନଙ୍କ ବ୍ୟାଙ୍କ ଖାତାରେ ଜମା ହୋଇଥିଲା । ଏହା ସୂଚିତ କଲା ଯେ ବିଭାଗ, ଅଯୋଗ୍ୟ ହିତାଧିକାରୀ ଚିହ୍ନଟ କରିବାରେ ବିଫଳ ହୋଇଥିଲେ ଏବଂ 51.05 ଲକ୍ଷ ହିତାଧିକାରୀଙ୍କୁ 2,552.65 କୋଟି ଟଙ୍କାର ପ୍ରଥମ କିଛି ଚରବରିଆ ହୋଇ ପ୍ରଦାନ (ଜାନୁଆରୀ –ମଇ 2019) କରିଥିଲେ ।

ଏହାର ଉତ୍ତରରେ, ସରକାର ପ୍ରକାଶ କରିଥିଲେ (ଅପ୍ରେଲ 2022) ଯେ ଏହି ଯୋଜନାର ଶୀଘ୍ର କାର୍ଯ୍ୟକାରୀ ହୋଇଛି ଏବଂ ଚରବରିଆ ଭାବରେ ନୁହେଁ । କିନ୍ତୁ, ସତ୍ୟତା ଏହା ଯେ 51.05 ଲକ୍ଷ ହିତାଧିକାରୀଙ୍କ ମଧ୍ୟରୁ 14.08 ଲକ୍ଷ (27.58 ପ୍ରତିଶତ) ଅଯୋଗ୍ୟ ହିତାଧିକାରୀଙ୍କୁ ବିଭାଗ ନିଜେ ଚିହ୍ନଟ କରିବା, ପ୍ରଥମ କିଛି ଛାଡ଼ିବା ପୂର୍ବରୁ ପ୍ରସ୍ତୁତିର ଅଭାବକୁ ସୂଚାଇଥାଏ, ଯାହାଫଳରେ ଅଯୋଗ୍ୟ ହିତାଧିକାରୀଙ୍କୁ 611.91 କୋଟି ଟଙ୍କା ପ୍ରଦାନ କରାଯାଇଥିଲା ।

ଯୋଜନାର ଦ୍ୱିତୀୟ ପର୍ଯ୍ୟାୟ

2.2.2.2 ଦ୍ୱିତୀୟ ପର୍ଯ୍ୟାୟରେ ଅଯୋଗ୍ୟ ହିତାଧିକାରୀ

କାଳିଆ ଅଧାନରେ ଦ୍ୱିତୀୟ ପର୍ଯ୍ୟାୟ ସହାୟତା ପ୍ରଦାନ ଦିଗରେ, ବିଭାଗ, ମଇ 2019 ରୁ ସେପ୍ଟେମ୍ବର 2019 ମଧ୍ୟରେ ଯୋଗ୍ୟ ହିତାଧିକାରୀ ଚୟନ ପାଇଁ କ୍ଷେତ୍ର ସ୍ତରର ଯାଞ୍ଚ ଏବଂ ବହିଷ୍କାର ମାନଦଣ୍ଡର ପ୍ରୟୋଗ କରିଥିଲେ । ସେହି ଅନୁଯାୟୀ ବିଭାଗ ଏହି ଯୋଜନା ପାଇଁ 48.65 ଲକ୍ଷ ହିତାଧିକାରୀ ତାଲିକା ରୂପାନ୍ତ କରିଥିଲେ । ଏଥି ମଧ୍ୟରେ ପ୍ରଥମ ପର୍ଯ୍ୟାୟରେ ମନୋନୀତ ହୋଇସାରିଥିବା 36.97 ଲକ୍ଷ ଯୋଗ୍ୟ ହିତାଧିକାରୀ ଏବଂ 11.68 ଲକ୍ଷ ନୂତନ ହିତାଧିକାରୀ ଅନ୍ତର୍ଭୁକ୍ତ ଥିଲେ । ଏହା ପରେ ବିଭାଗ ନଭେମ୍ବର 2019 ରୁ ଅପ୍ରେଲ 2020 ମଧ୍ୟରେ 48.65 ଲକ୍ଷ ହିତାଧିକାରୀଙ୍କୁ 2,693.18 କୋଟି ଟଙ୍କା ପ୍ରଦାନ କରିଥିଲେ ।

ଚୟନ ପ୍ରକ୍ରିୟା ସମୟରେ ଏକ ନିଶ୍ଚିତତା ପାଇବା ପାଇଁ ଅତିର୍ତ୍ତ, ଏସ୍‌ଇସିସି ବହିଷ୍କାର ମାନଦଣ୍ଡ ପ୍ରୟୋଗ କରି ତଥ୍ୟାବଳୀ ବିଶ୍ଳେଷଣ କରିଥିଲେ ଏବଂ ଦେଖାଗଲା ଯେ ତାଲିକାରେ 1.43 ଲକ୍ଷ ଅଯୋଗ୍ୟ/ ସନ୍ଦେହଜନକ ହିତାଧିକାରୀ ଥିଲେ ଯାହାର ସବିଶେଷ ବିବରଣୀ ସାରଣୀ ସଂଖ୍ୟା 2.8 ରେ ଦର୍ଶାଯାଇଛି ।

²² 1. ଜାତୀୟ ଖାଦ୍ୟ ସୁରକ୍ଷା ଆଇନ୍(ଏନ୍‌ଏଫ୍‌ଏସ୍‌ଏ), 2. ଜାତୀୟ ଜନସଂଖ୍ୟା ପଞ୍ଜିକରଣ(ଏନ୍‌ପିଆର୍), 3. ସାମାଜିକ ଅର୍ଥନୈତିକ ଜାତି ଭିତ୍ତିକ ଗଣନା (ଏସ୍‌ଇସିସି), 4. ଭାରତୀୟ ଅନନ୍ୟ ପରିଚୟ ପ୍ରାଧିକରଣ (ୟୁଆଇଡିଏଆଇ), 5. ପ୍ରଧାନମନ୍ତ୍ରୀ ଫସଲ ବୀମା ଯୋଜନା (ପିଏମ୍‌ଏଫ୍‌ବିଏଫ୍‌ଆଇ), 6. ରାଜ୍ୟ ଖାଦ୍ୟ ସୁରକ୍ଷା ଯୋଜନା (ଏସ୍‌ଏଫ୍‌ଏସ୍‌ଏସ୍‌ଏସ୍), 7. ଭାଗବାଣୀ ତଥ୍ୟ, 8. ସମ୍ବଚାଳିତ ଧାନକୃଷ୍ଣ ପ୍ରଣାଳୀ (ପିପିଏଏସ୍‌ଏସ୍), 9. ମାନବ ସମ୍ବଳ ପରିଚାଳନା ବ୍ୟବସ୍ଥା (ଏର୍‌ଆର୍‌ଏମ୍‌ଏସ୍‌ଏସ୍), 10. ପୋଲିସ୍ କନଷ୍ଟ୍ରେକ୍ସନ୍ ତଥ୍ୟାବଳୀ, 11. ଶିକ୍ଷକଙ୍କ ତଥ୍ୟାବଳୀ, 12. ଯେନ୍‌ସନ୍‌ଭୋଗାଙ୍କ ତଥ୍ୟାବଳୀ, 13. ତାଲିକା ପେଶାର ତଥ୍ୟାବଳୀ ଏବଂ 14. ବ୍ୟାଙ୍କର ତଥ୍ୟାବଳୀ

ସାରଣୀ ସଂଖ୍ୟା 2.8: ଦ୍ୱିତୀୟ କିଛି ତାଲିକାରେ ମାନଦଣ୍ଡ ଅନୁଯାୟୀ ଅଯୋଗ୍ୟ/ ସନ୍ଦେହଜନକ ହିତାଧିକାରୀ ଦର୍ଶାଉଥିବା ତାଲିକା

ବହିଷ୍କରଣ ମାନଦଣ୍ଡ	ପ୍ରାରମ୍ଭିକ 51.05 ଲକ୍ଷ ତାଲିକାରୁ ଦ୍ୱିତୀୟ କିଛି ପାଇଁ ଯୋଗ୍ୟ ବିବେଚିତ ହିତାଧିକାରୀ	କାଳିଆ ସହାୟତା ପାଇଁ ବିବେଚନା କରାଯାଇଥିବା ନୂତନ ଆବେଦନକାରୀ	ମୋଟ
ହିତାଧିକାରୀଙ୍କ ସଂଖ୍ୟା	36,97,122 ²³	11,67,931	48,65,053
କ. ଭୁଲ୍ ଚୟନ			
1. ନକଲି ଏବଂ ଅନ୍ୟାନ୍ୟ ତ୍ରୁଟି	1,940	-	1,940
2. କାଳିଆ ଏବଂ ଏସ୍‌ଇସିସି ତଥ୍ୟରେ ଭିନ୍ନ ନାମାଧିକାରୀ ସନ୍ଦେହଜନକ ହିତାଧିକାରୀମାନେ	37,432	-	37,432
ଖ. ଏସ୍‌ଇସିସି ବହିଷ୍କରଣ ମାନଦଣ୍ଡ			
i. ସରକାରୀ କର୍ମଚାରୀ	6,999	3,233	10,232
ii. ଆୟକର/ବୁଝିଗତ କର ହେଉଥିବା	1,266	1,352	2,618
iii. କିଷାନ କ୍ରେଡିଟ୍ କାର୍ଡ ଥିବା ହିତାଧିକାରୀ	3,329	8,497	11,826
iv. ପ୍ରତିମାସରେ 10,000 ଟଙ୍କାରୁ ଅଧିକ ରୋଜଗାର କରୁଥିବା ହିତାଧିକାରୀ	8,002	2,377	10,379
v. ପାଞ୍ଚ ଏକରରୁ ଅଧିକ ଜଳସେଚିତ ଜମି କିମ୍ବା ସାତ ଏକରରୁ ଅଧିକ ଦୋଫସଲି ଜମି ଥିବା ବ୍ୟକ୍ତି	4,068	1,035	5,103
ଗ. ଅତିରିକ୍ତ ବହିଷ୍କରଣ			
3. ଏସ୍‌ଇସିସି ଅନୁଯାୟୀ ଏକ ପରିବାରରେ ଏକାଧିକ ନକଲି ସଦସ୍ୟ	58,059	2,030	60,089
4. ଏକ୍ସ୍‌ଆର୍‌ଏମ୍‌ଏସ୍ ଅନୁଯାୟୀ କର୍ମଚାରୀ	88	23	111
5. ଆଇଏଫ୍‌ଏମ୍‌ଏସ୍ ଅନୁଯାୟୀ ପେନସନ୍‌ଭୋଗୀ	102	37	139
6. ଚାରି ଟକିଆ ଯାନ/ ଭାରୀ ମୋଟର ଯାନ/ ଟ୍ରାକ୍ଟରର ମାଲିକ	1,973	470	2,443
7. ନକଲି ବ୍ୟାଙ୍କ ଖାତା	313	2	315
8. ଲାଲ ଫର୍ମ ²⁴ ଦ୍ୱାରା ବହିଷ୍କୃତ ବ୍ୟକ୍ତି	323	0	323
ସମୁଦାୟ ଅଯୋଗ୍ୟ ବ୍ୟକ୍ତି	1,23,894	19,056	1,42,950
ପ୍ରବର୍ତ୍ତ ରାଶି (ଟଙ୍କା କୋଟିରେ)	59.11	17.69	76.80
ଅନ୍ତରଣ ପରିମାଣ (ଟଙ୍କା କୋଟିରେ)	58.47	17.59	76.06

(ଉତ୍ସ: ବିଭାଗ, ଏସ୍‌ଇସିସି ଏବଂ ଏକ୍ସ୍‌ଆର୍‌ଏମ୍‌ଏସ୍ ତଥ୍ୟାବଳୀ ଦ୍ୱାରା ପ୍ରଦତ୍ତ ତଥ୍ୟ)

ଏହିପରି, 14.08 ଲକ୍ଷ ହିତାଧିକାରୀଙ୍କୁ ବାଦ୍ ଦେବା ସତ୍ତ୍ୱେ, ତଥ୍ୟ, ସଠିକ୍ ଶୁଦ୍ଧିକରଣ କରାଯାଇ ନଥିଲା ଏବଂ 1.24 ଲକ୍ଷ ଅଯୋଗ୍ୟ ହିତାଧିକାରୀ ଦ୍ୱିତୀୟ ପର୍ଯ୍ୟାୟ ତାଲିକାରେ ରହିଥିବାର ଅତିର୍ଣ୍ଣ ଦ୍ୱାରା ପରିଲକ୍ଷିତ ହୋଇଥିଲା । ନୂତନ ଆବେଦନକାରୀଙ୍କ ତଥ୍ୟ ମଧ୍ୟ ସଠିକ୍ ଭାବରେ ବିଶ୍ଳେଷଣ କରାଯାଇ ନଥିଲା ଯାହାଫଳରେ ଦ୍ୱିତୀୟ ପର୍ଯ୍ୟାୟରେ 19,056 ଅଯୋଗ୍ୟ ହିତାଧିକାରୀ ଅନ୍ତର୍ଭୁକ୍ତ ହୋଇଥିଲେ । ଏଥି ଯୋଗୁଁ ବିଭାଗ, 1.43 ଲକ୍ଷ ଅଯୋଗ୍ୟ ହିତାଧିକାରୀଙ୍କୁ 76.80 କୋଟି ଟଙ୍କା ପ୍ରଦାନ କରିଥିଲେ ।

ଏହା ବ୍ୟତୀତ, ଯେହେତୁ ବିଭାଗ, ଅତିର୍ଣ୍ଣକୁ ଏନ୍‌ଏଫ୍‌ଏସ୍‌ଏସ୍, ଏସ୍‌ଏଫ୍‌ଏସ୍‌ଏସ୍, ପିପିଏଏସ୍ ଇତ୍ୟାଦି ତଥ୍ୟ ପ୍ରଦାନ କରି ନଥିଲେ, ଅତିର୍ଣ୍ଣ, ଅଯୋଗ୍ୟ ହିତାଧିକାରୀଙ୍କୁ ଚିହ୍ନଟ କରିବା ପାଇଁ ଏହି ତଥ୍ୟାବଳୀର ବ୍ୟବହାର କରିପାରି

²³ 51.05 ଲକ୍ଷ (ପ୍ରଥମ ପର୍ଯ୍ୟାୟ ମନୋନୀତ) – 14.08 ଲକ୍ଷ (ଅଯୋଗ୍ୟ) = 36.97 ଲକ୍ଷ
²⁴ ଲାଲ ଫର୍ମ ହେଉଛି ଆପଣ କିମ୍ବା ସ-ବହିଷ୍କରଣ ପାଇଁ ଦରଖାସ୍ତ

ନଥିଲେ । ତେଣୁ, ଦ୍ୱିତୀୟ ପର୍ଯ୍ୟାୟରେ, ଅଧିକ ସଂଖ୍ୟକ ଅଯୋଗ୍ୟ ବ୍ୟକ୍ତିଙ୍କ ସହାୟତା ଦିଆଯାଇଥିବା ଏଡ଼ାଇ ଦିଆଯାଇପାରିବ ନାହିଁ ।

ଏହା ସୂଚିତ ହେବା ପରେ, ସରକାର ବ୍ୟକ୍ତି କଲେ (ଅପ୍ରେଲ 2022) ଯେ ଦ୍ୱିତୀୟ ପର୍ଯ୍ୟାୟ ପରଠାରୁ ସେମାନେ ଏକ୍ସକ୍ସିସି ତଥ୍ୟ ବ୍ୟବହାର କରି ନଥିଲେ । ଅଧିକତ୍ତ୍ୱ, ହିତାଧିକାରୀଙ୍କ ଚିହ୍ନଟ ପାଇଁ ଆଇଏଫ୍‌ଏମ୍‌ଏସ୍ ଏବଂ ବାହାନ ତଥ୍ୟାବଳୀ ବ୍ୟବହାର କରିନଥିଲେ । ନକଲି ବ୍ୟାଙ୍କ ଶାଖା ସହାୟତା ପ୍ରଦାନ କରିବା ପ୍ରସଙ୍ଗରେ, ନକଲି ଶାଖାଧାରକର ଆଧାର ନମ୍ବର ଭିନ୍ନ ଥିଲା ବୋଲି ସରକାର ଦର୍ଶାଇଥିଲେ । ଲାଲ ଫର୍ମ ମାଧ୍ୟମରେ ବହିଷ୍କାର ଆଧାରରେ ବିଭାଗ 65 ଅଯୋଗ୍ୟ ହିତାଧିକାରୀଙ୍କ ଉପସ୍ଥିତି ସାକାର କରିଥିଲେ ।

ଏହି ଉତ୍ତର ଗ୍ରହଣୀୟ ନୁହେଁ କାରଣ ପ୍ରଥମ ପର୍ଯ୍ୟାୟରେ ବହିଷ୍କାର ପାଇଁ ବିଭାଗ ଉପଯୁକ୍ତ ଲଜିକ୍ ବ୍ୟବହାର କରିନଥିଲେ ଯେଉଁଥିପାଇଁ ଏକ୍ସକ୍ସିସି ମାନଦଣ୍ଡ ଅନୁଯାୟୀ ଅଯୋଗ୍ୟ ହିତାଧିକାରୀମାନେ ଦ୍ୱିତୀୟ ପର୍ଯ୍ୟାୟ ଚୟନରେ ମଧ୍ୟ ଉପସ୍ଥିତ ଥିଲେ । ଅଯୋଗ୍ୟ ହିତାଧିକାରୀଙ୍କୁ ଚିହ୍ନଟ କରିବା ପାଇଁ ବିଭାଗ ଆଇଏଫ୍‌ଏମ୍‌ଏସ୍ ଏବଂ ବାହାନ ତଥ୍ୟ ବ୍ୟବହାର କରିବାରେ ବିଫଳ ହୋଇଥିଲେ । ତେଣୁ ସରକାରୀ କର୍ମଚାରୀ ଏବଂ ଯେନସନଭୋଗୀମାନେ ଏବେ ମଧ୍ୟ କାଳିଆ ହିତାଧିକାରୀ ତାଲିକାରେ ଅନ୍ତର୍ଭୁକ୍ତ ଥିଲେ ଯାହା ଆଇଏଫ୍‌ଏମ୍‌ଏସ୍ ତଥ୍ୟ ବ୍ୟବହାର କରି ଅଯୋଗ୍ୟ ହିତାଧିକାରୀ ଭାବରେ ଚିହ୍ନଟ ହୋଇପାରିଥାନ୍ତେ । ଯଦି ବିଭାଗ ବାହାନ ତଥ୍ୟାବଳୀ ବ୍ୟବହାର କରିଥାନ୍ତା, ତେବେ 2,443 ଚାରି ଚକିଆ ଯାନ/ ଭାରୀ ମୋଟର ଯାନ/ ଟ୍ରାକ୍ଟରର ମାଲିକ ହୋଇଥିବା ଅଯୋଗ୍ୟ ହିତାଧିକାରୀଙ୍କୁ ଚିହ୍ନଟ କରିବା ସମ୍ଭବ ହୋଇଥାନ୍ତା ।

2.2.2.3 କାଳିଆ ଯୋଜନାର କାର୍ଯ୍ୟାନୁଷ୍ଠାନରେ ଡିବିଟି ସେଲ୍‌ର ଭୂମିକା

ଭାରତ ସରକାରଙ୍କ ନିର୍ଦ୍ଦେଶାବଳୀ ଅନୁସାରେ ରାଜ୍ୟ ଗୁଡ଼ିକରେ ଡିବିଟି ପାଇଁ ଏକ ରାଜ୍ୟ ସ୍ତରୀୟ ଡିବିଟି ପରାମର୍ଶଦାତା କମିଟିର ମାର୍ଗଦର୍ଶନରେ ଏକ ରାଜ୍ୟ ଡିବିଟି ସେଲ୍ (ଏସ୍‌ଡିସି) ପ୍ରତିଷ୍ଠା ହେବାର ଥିଲା । ରାଜ୍ୟରେ ଡିବିଟିର ପରିଚାଳନା ସହିତ ଜଡ଼ିତ ସମସ୍ତ କାର୍ଯ୍ୟକଳାପ ଏବଂ ପ୍ରସଙ୍ଗଗୁଡ଼ିକ ପାଇଁ ଏକ ନୋଡାଲ୍ ପଏଣ୍ଟ ଭାବରେ କାର୍ଯ୍ୟ କରିବା ହେଉଛି ଏସ୍‌ଡିସିର ଭୂମିକା ।

ଯେହେତୁ ଡିବିଟି ଏକ ପରିବେଶରେ କାର୍ଯ୍ୟ କରେ ଯେଉଁଥିରେ ଏକାଧିକ ହିତାଧିକାରୀ ଜଡ଼ିତ, ଡିବିଟି ମୋଡକୁ ଯୋଜନା ଗୁଡ଼ିକର ନିରବଚ୍ଛିନ୍ନ ସ୍ଥାନାନ୍ତର ପାଇଁ, ସରକାରୀ ବିଭାଗ ଏବଂ ବିଭିନ୍ନ ହିତାଧିକାରୀଙ୍କ ସହ ସମନ୍ୱୟ ରକ୍ଷା କରିବା ହେଉଛି ଏସ୍‌ଡିସିର ପ୍ରାଥମିକ କାର୍ଯ୍ୟ । ଅଧିକତ୍ତ୍ୱ, ଭାରତ ସରକାରଙ୍କ ନିର୍ଦ୍ଦେଶାବଳୀ ଅନୁଯାୟୀ ଡିବିଟି ସେଲ୍‌ର କାର୍ଯ୍ୟନିର୍ବାହୀ ସଂସ୍ଥାକୁ ସାମଗ୍ରିକ, ସୁଦୃଢ଼ ପରାମର୍ଶ ଯୋଗାଇବା ପାଇଁ ଏକ ରାଜ୍ୟସ୍ତରୀୟ ପରାମର୍ଶଦାତା କମିଟି ଗଠନ କରାଯିବାର ଥିଲା ।

ଏସ୍‌ଡିସିର କାର୍ଯ୍ୟକ୍ରମ ଅଂଶ ବିଷୟରେ, ଭାରତ ସରକାରଙ୍କ ନିର୍ଦ୍ଦେଶାବଳୀ²⁵ ଧାର୍ଯ୍ୟ କରିଛି ଯେ ସେଲ୍, ଡିବିଟି ମୂଖ୍ୟ ବର୍ଗର ସଂଯୋଜକ (ବୈଷୟିକ, ଅଣ-ବୈଷୟିକ, ଆର୍ଥିକ ଓ ପ୍ରଶାସନିକ)ଙ୍କ ଏକ କାର୍ଯ୍ୟାନୁଷ୍ଠାନ ସମର୍ଥନ ସ୍ତର ଅନ୍ତର୍ଭୁକ୍ତ କରେ ଯେଉଁମାନେ ଏସ୍‌ଡିସି ନିମନ୍ତେ ସମର୍ଥନ କାର୍ଯ୍ୟକଳାପ କରିବା ପାଇଁ ଦାୟୀ ରହିବେ ।

ରାଜ୍ୟ ଡିବିଟି ସଂଯୋଜକ ଭାବରେ ଅର୍ଥ ବିଭାଗର ପ୍ରମୁଖ ସଚିବଙ୍କ ସହ ଅର୍ଥ ବିଭାଗରେ ରାଜ୍ୟ ଡିବିଟି ସେଲ୍ ପ୍ରତିଷ୍ଠା କରାଯାଇଥିଲା (ଅକ୍ଟୋବର 2016) । ଅନ୍-ବୋର୍ଡ଼ ଯୋଜନା ସମନ୍ୱାୟ ହିତାଧିକାରୀ ଦେୟ ଗୁଡ଼ିକର ମିଶ୍ରଣ ଏବଂ ପ୍ରଦର୍ଶନ ପାଇଁ ଏକ ରାଜ୍ୟ ଡିବିଟି ପୋର୍ଟାଲ ମଧ୍ୟ ପ୍ରସ୍ତୁତ କରାଯାଇଥିଲା (ଜୁନ୍ 2018) । ଫେବୃଆରୀ 2021 ରୁ ଡିବିଟି ପୋର୍ଟାଲରେ କାଳିଆ ଯୋଜନା ଅନ୍-ବୋର୍ଡ଼ କରାଯାଇଥିଲା । ଏହି ଏସ୍‌ଡିସି ଅନୁଯାୟୀ, ଏସ୍‌ଡିସିର ଦାୟିତ୍ୱ ନିମ୍ନମତେ ଥିଲା:

- ଡିବିଟି ପୋର୍ଟାଲରେ ଯୋଜନାଗୁଡ଼ିକର ଅନ୍-ବୋର୍ଡ଼ିଙ୍ଗ୍
- ବିଭିନ୍ନ ବିଭାଗ ଏବଂ ବୈଷୟିକ ସହାୟତା କରୁଥିବା ଟିମ୍‌ରୁ ଆଧାର ସଂଖ୍ୟା, ହିତାଧିକାରୀ ସଂଖ୍ୟା, ସକ୍ରିୟ ବ୍ୟାଙ୍କ ଶାଖା ସଂଖ୍ୟା, ଆଧାର ସିଡିଙ୍ଗ୍ ଇତ୍ୟାଦି ଭଳି ତଥ୍ୟ ସଂଗ୍ରହ କରିବା

²⁵ ରାଜ୍ୟ ପ୍ରୋଗୋକଲ୍ ଦସ୍‌ବିଜ୍(ଜୁନ୍ 2017)ରେ ଡିବିଟି ଅନ୍ତର୍ଭୁକ୍ତ

- ଏନ୍‌ପିଏସ୍‌ଆଇ ସର୍ଭିସ୍ ସହିତ ଆଧାର ସଂଖ୍ୟା ସଂଯୋଗ କରିବା ନିମନ୍ତେ ସମସ୍ତ ବିଭାଗ ପାଇଁ ଉପଭୋକ୍ତା ତାଟାବେସ୍ ପ୍ରତିଷ୍ଠା କରିବା
- ବିଭିନ୍ନ ଯୋଜନାରେ ଡିବିଟି କାର୍ଯ୍ୟକାରୀ କରିବା ପାଇଁ ସମସ୍ତ ପ୍ରକାରର ଆଇଟି ସହାୟତାକୁ ସୁଗମ କରିବା
- ରାଜ୍ୟ, ବିଭାଗ ଏବଂ ଯୋଜନା ପାଇଁ ତଥ୍ୟ ସଂଗ୍ରହ ଓ ବିଶ୍ଳେଷଣ କରିବା
- ଡିବିଟି ଉପରେ ରାଜ୍ୟ ଅଧିକାରୀଙ୍କ ତାଲିମ୍ ଏବଂ ଦକ୍ଷତା ବିକାଶ

ଏହି ଯୋଜନାର ପ୍ରଥମ ପର୍ଯ୍ୟାୟରେ ବିଭାଗ, ହିତାଧିକାରୀ ତଥ୍ୟ ସହିତ ଆଧାର ସଂଯୋଗ କରିଥିଲା । କିନ୍ତୁ, ଯୋଜନାର ପ୍ରଥମ ଏବଂ ଦ୍ୱିତୀୟ ପର୍ଯ୍ୟାୟରେ ଦେୟ ପାଇଁ ଆଧାର ପେମେଣ୍ଟ କ୍ରିଜ୍ ସିଷ୍ଟମ ଗ୍ରହଣ କରାଯାଇ ନଥିଲା ।

ବ୍ୟାଙ୍କ ଦ୍ୱାରା ହିତାଧିକାରୀଙ୍କ ବ୍ୟାଙ୍କ ଖାତା ଭେଲିଡେଟ୍ କରା ନଯିବା ବିଷୟରେ ଅନୁକ୍ରେମ 2.2.3 ରେ ବର୍ଣ୍ଣନା କରାଯାଇଅଛି । ତେଣୁ, ପ୍ରଥମ ପର୍ଯ୍ୟାୟ ଓ ଦ୍ୱିତୀୟ ପର୍ଯ୍ୟାୟ ଦେୟ ପାଇଁ ଆଧାର ପେମେଣ୍ଟ କ୍ରିଜ୍ ସିଷ୍ଟମ ଗ୍ରହଣ କରାଯାଇ ନଥିଲା ।

ତୃତୀୟ ପର୍ଯ୍ୟାୟ ଦେୟ (ଫେବୃଆରୀ 2021) ସମୟରେ ଆଧାର କ୍ରିଜ୍ ପେମେଣ୍ଟ ସିଷ୍ଟମ (ଏନ୍‌ପିଏସ୍) ଗ୍ରହଣ କରାଯାଇଥିଲା ଯାହା ଅନୁକ୍ରେମ 2.2.2.4 ଅଧିନରେ ରିପୋର୍ଟରେ ଅନ୍ତର୍ଭୁକ୍ତ କରାଯାଇଅଛି । ଫେବୃଆରୀ 2021 ରୁ ଅପ୍ରେଲ 2023 ପର୍ଯ୍ୟନ୍ତ ଫୋଟ ଦେୟ ରାଜ୍ୟ ଡିବିଟି ପୋର୍ଟାଲରେ କଏଦ୍ ହୋଇଥିଲା ।

ରାଜ୍ୟ ବଜେଟ୍‌ରେ ବ୍ୟବସ୍ଥା ଅନୁଯାୟୀ କାଲିଆ ହିତାଧିକାରୀଙ୍କ ଦେୟ ପ୍ରଦାନ କରାଯାଇ ଥିଲା । ଡିଏ ଏବଂ ଏଫ୍‌ଇ ବିଭାଗ, ରାଜ୍ୟ ଟ୍ରେଜରୀରୁ ପାଣ୍ଟି ଉଠାଣ କରି ଭାରତୀୟ ଷ୍ଟେଟ୍ ବ୍ୟାଙ୍କରେ ପରିଚାଳିତ ଏକ ନିର୍ଦ୍ଦିଷ୍ଟ ଆକାଉଣ୍ଟରେ ଜମା କରିଥାଏ । ହିତାଧିକାରୀଙ୍କୁ ଦିଆଯାଇଥିବା ଦେୟ ଏହି ଆକାଉଣ୍ଟରୁ ହିତାଧିକାରୀଙ୍କ ଆକାଉଣ୍ଟକୁ ସିଧାସଳଖ ପଠାଯାଇଥିଲା ।

ଯୋଜନାର ତୃତୀୟ ପର୍ଯ୍ୟାୟ

2.2.2.4 ତୃତୀୟ ପର୍ଯ୍ୟାୟରେ ଅଯୋଗ୍ୟ ହିତାଧିକାରୀ

ମଇ 2020 ରୁ ଫେବୃଆରୀ 2021 ମଧ୍ୟରେ, ବିଭାଗ ଅନଲାଇନ୍ ପୋର୍ଟାଲ୍ ମାଧ୍ୟମରେ ଗ୍ରହଣ କରାଯାଇଥିବା ଅଭିଯୋଗ ଆବେଦନଗୁଡ଼ିକର ଯାଞ୍ଚ କରିଥିଲେ ଏବଂ ତୃତୀୟ ପର୍ଯ୍ୟାୟ କାଲିଆ ଯୋଜନାର ସହାୟତା ପାଇଁ ଅଯୋଗ୍ୟ ହିତାଧିକାରୀ ଚୟନ ପାଇଁ ବିଦ୍ୟମାନ ହିତାଧିକାରୀମାନଙ୍କୁ ଯାଞ୍ଚ କରିଥିଲେ । ତଦନୁସାରେ, ବିଭାଗ ତୃତୀୟ ପର୍ଯ୍ୟାୟ ପାଇଁ 56.15 ଲକ୍ଷ ହିତାଧିକାରୀଙ୍କୁ ରୁଡ଼ାନ୍ତ କରିଥିଲେ । ଏଥି ମଧ୍ୟରୁ ଆଧାର ଦେୟ କ୍ରିଜ୍ ପଛଟି ଏନ୍‌ପିଏସ୍ କାର୍ଯ୍ୟାନୁୟ କରିବା ପାଇଁ ତୃତୀୟ ପର୍ଯ୍ୟାୟରେ 44.48 ଲକ୍ଷ (79.22 ପ୍ରତିଶତ) ଆଧାର ସଂଯୋଗିକୃତ କରାଯାଇଥିଲା । ଏହି 56.15 ଲକ୍ଷ ହିତାଧିକାରୀ ମଧ୍ୟରେ ପ୍ରଥମ ଏବଂ ଦ୍ୱିତୀୟ ପର୍ଯ୍ୟାୟ ଚୟନ ତାଲିକାରୁ 52.01 ଲକ୍ଷ ହିତାଧିକାରୀ ଏବଂ ଅବଶିଷ୍ଟ ଅଭିଯୋଗର ସମାଧାନ ପ୍ରଣାଳୀ ମାଧ୍ୟମରେ ଆବେଦନରୁ 4.13 ଲକ୍ଷ ହିତାଧିକାରୀ ଅନ୍ତର୍ଭୁକ୍ତ । ଏହା ପରେ ବିଭାଗ 53.56 ଲକ୍ଷ ହିତାଧିକାରୀଙ୍କୁ (ଏନ୍‌ପିଏସ୍ ମାଧ୍ୟମରେ 42.46 ଲକ୍ଷ ଏବଂ ଆକାଉଣ୍ଟ ଆଧାରିତ ପ୍ରଣାଳୀ ମାଧ୍ୟମରେ 11.10 ଲକ୍ଷ) 1,272.19 କୋଟି ଟଙ୍କା ପ୍ରଦାନ କଲେ (ଫେବୃଆରୀ 2021) ଏବଂ 11,130 ହିତାଧିକାରୀଙ୍କ କ୍ଷେତ୍ରରେ ସେହି ପରିବାରର ସଦସ୍ୟତା ପାଇଁ କିଛି ସ୍ଥିର କରାଯାଇଥିଲା । ବାକି 2.48 ଲକ୍ଷ ହିତାଧିକାରୀମାନଙ୍କର ଜାତୀୟ ପେମେଣ୍ଟ କର୍ପୋରେସନ୍ ଅଫ୍ ଇଣ୍ଡିଆ (ଏନ୍‌ପିସିଆଇ) ରୁ ବ୍ୟାଙ୍କ ସର୍ବିଶେଷ ତଥ୍ୟ ଏବଂ ଆଧାର ସ୍ଥିତି ଯାଞ୍ଚ ପାଇଁ ବିଚାରାଧୀନ ଥିଲା ଏବଂ ଏନ୍‌ଏଫ୍‌ଏସ୍‌ଏ ତଥ୍ୟ ସହିତ ନାମ ମେଳକର ପଛଟି ଗ୍ରହଣ କରିଥିଲା ।

ବହିଷ୍କାର ମାନଦଣ୍ଡ ପାଇଁ ସରକାରୀ କର୍ମଚାରୀ, ପେନସନଭୋଗୀ, ଚାରି ଟକିଆ ଯାନ/ ଭାରୀ ଯାନ/ ଟ୍ରାକ୍ଟର ଥିବା ବ୍ୟକ୍ତି ଯାହାଙ୍କୁ ତୃତୀୟ ପର୍ଯ୍ୟାୟର ମନୋନୀତ ହିତାଧିକାରୀଙ୍କ ଅତିର୍ ବିଶ୍ଳେଷଣ ନିମ୍ନରେ ପ୍ରକାଶ କରାଗଲା:

- ବ୍ୟାଙ୍କ ଖାତା ସଂଖ୍ୟା ବ୍ୟବହାର କରି କାଳିଆ ତଥ୍ୟ ସହିତ ସଂଯୋଗ କରୁଥିବା ଏବଂ ଆର୍.ଏମ୍.ଏସ୍. ତଥ୍ୟରୁ ଜଣାପଡ଼ିଲା ଯେ 125 ଜଣ ସରକାରୀ କର୍ମଚାରୀଙ୍କୁ କାଳିଆ ହିତାଧିକାରୀ ଭାବରେ ଚୟନ କରାଯାଇଥିଲା ଏବଂ ତାଲିକାଭୁକ୍ତ କରାଯାଇଥିଲା ।
- ବ୍ୟାଙ୍କ ଖାତା ସଂଖ୍ୟା ବ୍ୟବହାର କରି କାଳିଆ ତଥ୍ୟ ସହିତ ସଂଯୋଗ କରୁଥିବା ଆଇ.ଏଫ୍.ଏମ୍.ଏସ୍. ତଥ୍ୟରୁ ଜଣାପଡ଼ିଲା ଯେ କାଳିଆ ସୁବିଧା ପାଇଁ 186 ଜଣ ପେନସନ୍‌ଭୋଗୀଙ୍କୁ ଚୟନ କରାଯାଇଥିଲା, ଯେଉଁମାନେ ହିତାଧିକାରୀ ତାଲିକାରୁ ବାଦ୍ ପଡ଼ିବାର ଥିଲା ।
- ଆବେଦନକାରୀଙ୍କ ନାମ, ପିତାଙ୍କ ନାମ, ଏବଂ ଠିକଣା ବ୍ୟବହାର କରି କାଳିଆ ତଥ୍ୟକୁ ବାହାନ ତଥ୍ୟ ସହିତ ସଂଯୋଗ କରିବାରୁ ଜଣାପଡ଼ିଲା ଯେ ଚାରି ଚକିଆ ଯାନ/ ଭାରୀ ଯାନ/ ଟ୍ରାକ୍ଟର ଥିବା 3,162 ଜଣ ଆବେଦନକାରୀଙ୍କୁ ଚୟନ କରାଯାଇ କାଳିଆ ହିତାଧିକାରୀ ତାଲିକାରେ ଅନ୍ତର୍ଭୁକ୍ତ କରାଯାଇଥିଲା ।
- ସେଥିରେ 502 ଜଣ ଆବେଦନକାରୀ ରହିଥିଲେ, ଯେଉଁମାନେ ଲାଲ୍ ପତ୍ର ମାଧ୍ୟମରେ ବହିଷ୍କାର ପାଇଁ ଅନୁମୋଦିତ ହୋଇଥିଲେ ମଧ୍ୟ କାଳିଆ ହିତାଧିକାରୀ ତାଲିକାରେ ତାଲିକାଭୁକ୍ତ ହୋଇଥିଲେ ।

ଏହିପରି, ଜାନୁଆରୀ 2019 ରୁ ଜାନୁଆରୀ 2021 ପର୍ଯ୍ୟନ୍ତ ଦୁଇ ବର୍ଷ ଧରି 14 ଟି ତଥ୍ୟାବଳୀ ବ୍ୟବହାର କରି ଅନେକ ଯାଞ୍ଚ ପରେ ମଧ୍ୟ କାଳିଆ ଯୋଗ୍ୟ ହିତାଧିକାରୀ ତାଲିକାରେ 3,975 ଜଣ²⁶ ଅଯୋଗ୍ୟ ହିତାଧିକାରୀ ରହିଥିଲେ । ଅଯୋଗ୍ୟ ହିତାଧିକାରୀଙ୍କୁ ପରବର୍ତ୍ତୀ ସହାୟତା ପ୍ରଦାନ ବନ୍ଦ କରିବା ଏବଂ ସେମାନଙ୍କୁ ପୂର୍ବରୁ ପ୍ରଦାନ କରାଯାଇଥିବା ଅର୍ଥ ଫେରସ୍ତ ପାଇଁ ବିଭାଗ ପଦକ୍ଷେପ (ଫେବୃଆରୀ 2021) ନେଇ ନଥିଲେ ।

ଏହାର ଉତ୍ତରରେ, ସରକାର ବ୍ୟକ୍ତ କଲେ (ଅପ୍ରେଲ 2022) ଯେ, ହିତାଧିକାରୀଙ୍କୁ ବାଦ୍ ଦେବା ପାଇଁ ବାହାନ ଏବଂ ଆଇ.ଏଫ୍.ଏମ୍.ଏସ୍. ତଥ୍ୟ ବ୍ୟବହାର କରାଯାଇ ନଥିଲା । ସେଠାରେ 67 ଟି ଲାଲ୍ ପତ୍ରରେ ବାଦ୍ ପଡ଼ିଥିବା ବ୍ୟକ୍ତି ଥିଲେ, ଯାହା ପରବର୍ତ୍ତୀ ସମୟରେ ସଂଶୋଧିତ ହୋଇଥିଲା । ଅଧିକତ୍ତ୍ୱ, ଏବଂ ଆର୍.ଏମ୍.ଏସ୍. ତଥ୍ୟ ଅନୁଯାୟୀ କୌଣସି ସରକାରୀ କର୍ମଚାରୀଙ୍କ ଆଧାର କାଳିଆ ତଥ୍ୟ ସହିତ ମେଳ ଖାଉ ନଥିଲା । ଏହି ଉତ୍ତର ଗ୍ରହଣୀୟ ନୁହେଁ, କାରଣ ଅଯୋଗ୍ୟ ହିତାଧିକାରୀଙ୍କୁ ଚିହ୍ନଟ କରିବା ପାଇଁ ସରକାର ବାହାନ ଏବଂ ଆଇ.ଏଫ୍.ଏମ୍.ଏସ୍. ବ୍ୟବହାର କରିନଥିଲେ, ଯାହାଫଳରେ ସରକାରୀ କର୍ମଚାରୀ, ପେନସନ୍‌ଭୋଗୀ ଏବଂ ଚାରି ଚକିଆ ଥିବା ବ୍ୟକ୍ତି କାଳିଆ ହିତାଧିକାରୀ ତାଲିକାରେ ଅନ୍ତର୍ଭୁକ୍ତ ହୋଇଥିଲେ ।

ଅଧିକତ୍ତ୍ୱ, 2018-19 ରୁ 2020-21 ମଧ୍ୟରେ ମନୋନୀତ ହୋଇଥିବା ମୋଟ 65.91 ଲକ୍ଷ ଜଣ²⁷ ହିତାଧିକାରୀଙ୍କ ମଧ୍ୟରୁ 31 ମାର୍ଚ୍ଚ 2021 ସୁଦ୍ଧା ଚୂଡ଼ାଘାଟ ପର୍ଯ୍ୟାୟରେ ମନୋନୀତ 56.15 ଲକ୍ଷ ଯୋଗ୍ୟ ହିତାଧିକାରୀ ଥିଲେ । ବିଭିନ୍ନ ପର୍ଯ୍ୟାୟରେ 9.76 ଲକ୍ଷ ଜଣ ଅଯୋଗ୍ୟ ହିତାଧିକାରୀଙ୍କୁ ହଟାଇ ଦିଆଯାଇଥିଲା । ସେହି 9.76 ଲକ୍ଷ ଜଣ ଅଯୋଗ୍ୟ ହିତାଧିକାରୀଙ୍କୁ ବିଭାଗ 507.11 କୋଟି ଟଙ୍କା ପ୍ରଦାନ କରିଥିଲେ, ଯେଉଁଥିରୁ 457.88 କୋଟି ଟଙ୍କା ସଫଳତାର ସହିତ ସେମାନଙ୍କ ଆକାଉଣ୍ଟକୁ ସ୍ଥାନାନ୍ତରିତ ହୋଇଥିଲା । ଯେହେତୁ ବର୍ତ୍ତମାନ ମଧ୍ୟ ଶୁଦ୍ଧିକରଣ ପ୍ରକ୍ରିୟା ଚାଲିଛି ଏହି ଟଙ୍କାର ପୁନରୁଦ୍ଧାର ହେବାର ସମ୍ଭାବନା କ୍ଷୀଣ । 9.76 ଲକ୍ଷ ଜଣ ଅଯୋଗ୍ୟ ହିତାଧିକାରୀଙ୍କ ବ୍ୟତୀତ ଅତିର୍ ମଧ୍ୟ ଏସ୍.ଏସ୍.ସି, ବାହାନ, ଆଇ.ଏଫ୍.ଏମ୍.ଏସ୍. ଏବଂ ଏବଂ ଆର୍.ଏମ୍.ଏସ୍. ପରି ଅନ୍ୟ ତଥ୍ୟାବଳୀ ସହିତ କାଳିଆ ତଥ୍ୟର ବିଶ୍ଳେଷଣ ପରେ 2.96 ଲକ୍ଷ ଅଯୋଗ୍ୟ ହିତାଧିକାରୀଙ୍କ ଉପସ୍ଥିତିକୁ ଲକ୍ଷ୍ୟ କଲେ । ଏହି ଅଯୋଗ୍ୟ ହିତାଧିକାରୀଙ୍କ ବ୍ୟାଙ୍କ ଖାତାକୁ 324.38 କୋଟି ଟଙ୍କା ମଧ୍ୟ ପ୍ରଦାନ କରାଯାଇଥିଲା ।

²⁶ 125 (ସରକାରୀ କର୍ମଚାରୀ) + 186 (ପେନସନ୍‌ଭୋଗୀ) + 3,162 (ଚାରି ଚକିଆ ଯାନ/ ଭାରୀ ଯାନ) + 502 (ଲାଲ୍ ପତ୍ର) = 3,975 ।

²⁷ ପ୍ରଥମ ପର୍ଯ୍ୟାୟରେ 51.05 ଲକ୍ଷ, ଦ୍ୱିତୀୟ ପର୍ଯ୍ୟାୟରେ 11.68 ଲକ୍ଷ ଏବଂ ଚୂଡ଼ାଘାଟ ପର୍ଯ୍ୟାୟରେ 3.18 ଲକ୍ଷ

ଏହିପରି, ବିଭାଗ ତିନିଟି ପର୍ଯ୍ୟାୟରେ 12.72 ଲକ୍ଷ ଜଣ ଅଯୋଗ୍ୟ ହିତାଧିକାରୀଙ୍କୁ 782.26 କୋଟି ଟଙ୍କା ପ୍ରଦାନ କରିଥିଲେ ଯାହାର କି ଅସୁଲିର କୌଣସି ସମ୍ଭାବନା ନାହିଁ । ଅଯୋଗ୍ୟ ହିତାଧିକାରୀଙ୍କୁ କିଛିଝାଝା ଅର୍ଥ ପ୍ରଦାନର ବିସ୍ତୃତ ବିଶ୍ଳେଷଣ ନିମ୍ନ ସାରଣୀ ସଂଖ୍ୟା 2.9 ରେ ଦର୍ଶାଯାଇଛି ।

ସାରଣୀ ସଂଖ୍ୟା. 2.9: ଅଯୋଗ୍ୟ ହିତାଧିକାରୀଙ୍କୁ କିଛିଝାଝା ଅର୍ଥ ପ୍ରଦାନ

କିଛି ପ୍ରଦାନ	ଅଯୋଗ୍ୟ ହିତାଧିକାରୀଙ୍କ ସଂଖ୍ୟା (ସଂଖ୍ୟା ଲକ୍ଷରେ)	ହିତାଧିକାରୀଙ୍କ ବ୍ୟାଙ୍କ ଆକାଉଣ୍ଟକୁ ପ୍ରଦତ୍ତ ଅର୍ଥ (କୋଟି ଟଙ୍କାରେ)
ଏକ ଥର	8.57	427.19
ଦୁଇ ଥର	1.01	89.44
ତିନି ଥର	2.17	265.63
ଅସଫଳ ଦେୟ	0.97	0.00
ମୋଟ	12.72	782.26

ଏହାର ଉତ୍ତରରେ ସରକାର ବ୍ୟକ୍ତ କଲେ (ଅପ୍ରେଲ 2022) ଯେ ବର୍ତ୍ତମାନ ସୁଦ୍ଧା 1.01 ଲକ୍ଷ ଜଣ ଅଯୋଗ୍ୟ ହିତାଧିକାରୀ ଚିହ୍ନଟ ହୋଇଥିଲେ । ଏହା ବ୍ୟତୀତ, 3.33 ଲକ୍ଷ ଜଣ ଗୋଟିଏ ପରିବାରର ଏକାଧିକ ସଦସ୍ୟ ଥିଲେ, 0.86 ଲକ୍ଷ ହିତାଧିକାରୀଙ୍କ ପାଖରେ କୌଣସି ରାସନ୍ କାର୍ଡ ନଥିଲା, ଆୟକର ଦେୟ କାରୀ ଏବଂ ମୃତ ଇତ୍ୟାଦି । ଅଧିକତଃ, ଅଭିଯୋଗ ସମାଧାନ ପାଇଁ 0.28 ଲକ୍ଷ ଆବେଦନ କରିଥିଲେ ଏବଂ ଅସମ୍ପୂର୍ଣ୍ଣ ବିବରଣୀକୁ ଦୃଷ୍ଟିରେ ରଖି 3.55 ଲକ୍ଷ ହିତାଧିକାରୀ କ୍ଷେତ୍ର ଯାଞ୍ଚ ପ୍ରକ୍ରିୟାରେ ଥିଲେ । ଅବଶ୍ୟ, ରାସନ୍ କାର୍ଡର ତଥ୍ୟ, ଗ୍ରହଣକୁ ଦୃଷ୍ଟିରେ ରଖି ସଠିକ୍ ସଂଖ୍ୟା ପରବର୍ତ୍ତୀ ସମୟରେ ଅଧିକ ପରିବର୍ତ୍ତନ ହୋଇପାରେ ଯାହା ସଂକ୍ରିୟ ଗତିଶୀଳ ।

2.2.3 ଉଦ୍ଦିଷ୍ଟ ହିତାଧିକାରୀଙ୍କ ବ୍ୟାଙ୍କ ଖାତା ବ୍ୟତୀତ ଅନ୍ୟ ବ୍ୟାଙ୍କ ଖାତାକୁ ଦେୟ

ଯୋଜନା ଅନୁଯାୟୀ, ହିତାଧିକାରୀମାନଙ୍କୁ ସିଧାସଳଖ ଲାଭ ପ୍ରଦାନର ଅନ୍ତର୍ଗତ ନିଜସ୍ୱ ବ୍ୟାଙ୍କ ଖାତାକୁ କିଛି ପ୍ରଦାନ କରାଯିବାର ଥିଲା । ତେଣୁ, ପ୍ରକୃତ ହିତାଧିକାରୀଙ୍କୁ ଲାଭ ସ୍ଥାନାନ୍ତର ନିଶ୍ଚିତ କରିବାକୁ ହିତାଧିକାରୀଙ୍କ ନାମ ବ୍ୟାଙ୍କର ଖାତାଧାରୀଙ୍କ ନାମ ସହିତ ସମାନ ହେବା ଉଚିତ୍ । ଏହାକୁ ସମୋଚିତ କରି ମୁଖ୍ୟ ସଚିବଙ୍କ ଅଧିକାରୀଙ୍କ କାଳିଆ ଉପରେ ରାଜ୍ୟ ସ୍ତରୀୟ କମିଟି (ଏସ୍‌ଏଲ୍‌ସି) ନିଷ୍ପତ୍ତି ନେଇଥିଲେ (ଜାନୁଆରୀ 2019) ଯେ:

- ବ୍ୟାଙ୍କର ଅର୍ଥାତ ଷ୍ଟେଟ ବ୍ୟାଙ୍କ ଅଫ ଇଣ୍ଡିଆ (ଏସ୍‌ବିଆଇ) ହିତାଧିକାରୀଙ୍କ ବ୍ୟାଙ୍କ ଖାତା ବୈଧତା ଯାଞ୍ଚ କରିବେ ।
- ଯେହେତୁ ହିତାଧିକାରୀଙ୍କ ମଧ୍ୟରୁ 40 ପ୍ରତିଶତ ଏସ୍‌ବିଆଇ ବ୍ୟାଙ୍କରେ ଖାତା ରଖିଥିଲେ, ଏହା ସେମାନଙ୍କର ନିଜସ୍ୱ ପ୍ରଣାଳୀରୁ ଖାତାଧାରୀଙ୍କୁ ବୈଧ କରିବାକୁ ଥିଲା ।
- ଅଣ ଏସ୍‌ବିଆଇ ଖାତା ଧାରକମାନଙ୍କ ପାଇଁ, ଏସ୍‌ବିଆଇ ପ୍ରତ୍ୟେକଙ୍କୁ ଏକ ଟଙ୍କା କ୍ରେଡିଟ ମାଧ୍ୟମରେ ଅଯୋଗ୍ୟ ହିତାଧିକାରୀ ବ୍ୟାଙ୍କ ଖାତା ସତ୍ୟାସତ୍ୟ ତଥ୍ୟର ବୈଧତା ନିଶ୍ଚିତ କରିବେ ।

ସେହି ଅନୁଯାୟୀ, ଏସ୍‌ବିଆଇ (23 ଜାନୁଆରୀ 2019) କେବଳ 6.71 ଲକ୍ଷ ଅଣ ଏସ୍‌ବିଆଇ ଖାତାଧାରୀଙ୍କ ଖାତା ବୈଧ କରିଥିଲେ, ଯେଉଁଥିରୁ 0.07 ଲକ୍ଷ ଖାତା, ନିଶ୍ଚିତ ବ୍ୟାଙ୍କ ଖାତା, ଅଶୁଦ୍ଧ ଇଣ୍ଡିଆନ୍ ଫାଇନାନ୍ସିଆଲ ପ୍ରଣାଳୀ (ଆଇଏଫ୍‌ଏସ୍) କୋଡ୍, ବନ୍ଦ ବ୍ୟାଙ୍କ ଖାତା ଇତ୍ୟାଦି କାରଣରୁ ବୈଧତା ବିଫଳ ହୋଇଥିଲା । ଅତିକ୍ରମ ଲକ୍ଷ୍ୟ କଲେ ଯେ ଏହା ପରେ ଏସ୍‌ବିଆଇ ଉଭୟ ଏସ୍‌ବିଆଇ ଏବଂ ଅଣ-ଏସ୍‌ବିଆଇ ଖାତାଧାରୀଙ୍କ ପାଇଁ ଆଉ କୌଣସି ବୈଧତା ଯାଞ୍ଚ କରିନଥିଲେ ମଧ୍ୟ 25 ଜାନୁଆରୀ 2019 ଏବଂ 29 ମଇ 2019 ମଧ୍ୟରେ 51.05 ଲକ୍ଷ ହିତାଧିକାରୀଙ୍କୁ ଦେୟ ପ୍ରଦାନ କରାଯାଇଥିଲା ।

ଅତିରିକ୍ତ ଖାତା ଧାରକଙ୍କ ନାମ ସହିତ ଅଯୋଗ୍ୟ ହିତାଧିକାରୀଙ୍କ ନାମ ତୁଲନା କରି ତଥ୍ୟାବଳୀ²⁸କୁ ବିଶ୍ଳେଷଣ କରି ଜାଣିବାକୁ ପାଇଲେ ଯେ 1.28 ଲକ୍ଷ ଖାତାଧାରୀଙ୍କୁ 107.64 କୋଟି ଟଙ୍କା ଦେୟ ପ୍ରଦାନ କରାଯାଇଥିଲା, ଯେଉଁଥିରେ ଖାତାଧାରୀଙ୍କ ନାମ ଅଯୋଗ୍ୟ ହିତାଧିକାରୀଙ୍କ ନାମଠାରୁ ଭିନ୍ନ ଥିଲା । କିନ୍ତୁ ଏହା ସତ୍ତ୍ୱେ 104.08 କୋଟି²⁹ ଟଙ୍କା ଦେୟ ସେହି ଖାତାକୁ ସ୍ଥାନାନ୍ତରିତ ହୋଇଥିଲା ଯାହାକି ଅଯୋଗ୍ୟ ହିତାଧିକାରୀଙ୍କ ନାମ ଠାରୁ ଭିନ୍ନ ନାମ ଥିବା ବ୍ୟକ୍ତିଙ୍କୁ ସୂଚାଇଥାଏ । ଅତିରିକ୍ତ ଏହା ମଧ୍ୟ ଜାଣିବାକୁ ପାଇଲେ ଯେ ବ୍ୟାଙ୍କ ଖାତାଗୁଡ଼ିକର ବୈଧତା ଯାଞ୍ଚ ନ କରିବା ହେତୁ 152 ଟି ସଂସ୍ଥାଗତ ଖାତାକୁ 14.15 ଲକ୍ଷ ଟଙ୍କା ସ୍ଥାନାନ୍ତର କରାଯାଇଥିଲା ।

ଏହାର ଉତ୍ତରରେ ସରକାର ବ୍ୟକ୍ତ କଲେ (ଏପ୍ରିଲ 2022) ଯେ ଅଯୋଗ୍ୟ ହିତାଧିକାରୀଙ୍କ ପାଖରେ ନିଜର ବ୍ୟାଙ୍କ ଖାତା ନଥିବା ହେତୁ ସେମାନେ ନିଜେ ଦେଇଥିବା ଖାତାରେ କାଳିଆ ସହାୟତା ଉଦ୍ଦିଷ୍ଟ ଅଯୋଗ୍ୟ ହିତାଧିକାରୀଙ୍କ ପାଖରେ ପହଞ୍ଚିଛି । ସମାନ ନାମ ଥିବା ସମସ୍ତ ଅଯୋଗ୍ୟ ହିତାଧିକାରୀଙ୍କୁ ଆଧାର ଯେମେଣ୍ଟ ବ୍ରିଜ୍ ପ୍ରଣାଳୀ (ଏପିବିଏସ୍) ମାଧ୍ୟମରେ ସେମାନଙ୍କର କାଳିଆ ସହାୟତା ମିଳିଥିଲା ଏବଂ ଏହି ରାଶି ସଫଳତାର ସହିତ ନିଜ ନିଜ ଆଧାରରେ ନମର ସହିତ ସଂଯୋଗ ହୋଇଥିବା ଖାତାକୁ ଜମା ହୋଇଥିଲା ।

ଉତ୍ତର ଗ୍ରହଣୀୟ ନୁହେଁ, ଯେହେତୁ ନାମଗୁଡ଼ିକ ଖାତାଧାରୀଙ୍କ ନାମ ଠାରୁ ଭିନ୍ନ ଥିଲା, ଯାହା ଦେୟ ପୂର୍ବରୁ ଯାଞ୍ଚ କରାଯିବା ଉଚିତ୍ ଥିଲା । ତଥ୍ୟ ବିଭାଗ ଖାତାଗୁଡ଼ିକର ବୈଧତା ଯାଞ୍ଚ ବିଷୟରେ ଚୁପ୍ ରହିଥିଲା, ଯାହା ଯୋଜନାକୁ ତରବରିଆ ଭାବରେ ଲାଗୁ କରିବା ଇଚ୍ଛିତ୍ କରୁଛି ।

2.2.4 କାଳିଆ ଅଧୀନରେ ଆୟକର ପ୍ରଦାନକାରୀଙ୍କୁ ସହାୟତା

ଆୟକରଦାତାମାନେ କାଳିଆ ଅଧୀନରେ ସହାୟତା ପାଇବା ପାଇଁ ଅଯୋଗ୍ୟ ଥିଲେ । ବିଭାଗ, ଆୟକର ବିଭାଗର ତଥ୍ୟ ସହିତ କାଳିଆ ତଥ୍ୟ ଯାଞ୍ଚ କରିବାର ଥିଲା । କିନ୍ତୁ ବିଭାଗ, ଆୟକର ତଥ୍ୟ ସହିତ କାଳିଆ ତଥ୍ୟ ଯାଞ୍ଚ କରିନଥିଲେ ।

ଭାରତ ସରକାର (ଡିସେମ୍ବର 2018) ପ୍ରଧାନମନ୍ତ୍ରୀ କିଷାନ ଯୋଜନାକୁ କାଳିଆ ଯୋଜନା ଅନୁଯାୟୀ କାର୍ଯ୍ୟକାରୀ କରିଥିଲେ ଯେଉଁଥିରେ ଏକ ବହିଷ୍କରଣ ମାନଦଣ୍ଡ ଥିଲା ଯେ ଆୟକରଦାତାମାନଙ୍କୁ ପ୍ରଧାନମନ୍ତ୍ରୀ କିଷାନ ଅଧୀନରେ ହିତାଧିକାରୀ ଭାବରେ ଅନ୍ତର୍ଭୁକ୍ତ କରାଯିବ ନାହିଁ । ପ୍ରଧାନମନ୍ତ୍ରୀ କିଷାନ ଅଧୀନରେ ଲାଭ ପାଇବା ପାଇଁ, ଓଡ଼ିଶା ସରକାର କ୍ଷୁଦ୍ର ଏବଂ ନାମମାତ୍ର ଋଷୀମାନଙ୍କୁ କାଳିଆ ହିତାଧିକାରୀ ତାଲିକାରୁ ବିଚାର ପାଇଁ ମନୋନୀତ କରିଥିଲେ । ଭାରତ ସରକାର ଦର୍ଶାଇଲେ ଯେ ସେଠାରେ 9,643 କୃଷକ ଥିଲେ, ଯାହାର ନାମ କାଳିଆ ହିତାଧିକାରୀଙ୍କ ମଧ୍ୟରୁ ପ୍ରଧାନମନ୍ତ୍ରୀ କିଷାନ ଯୋଜନା ପାଇଁ ପଠାଯାଇଥିଲା, ସେମାନେ ଆୟକରଦାତା ଥିଲେ । ତେଣୁ କାଳିଆ ତଥ୍ୟାବଳୀର ସେହି 9643 ଜଣ ହିତାଧିକାରୀ ଏହି ଯୋଜନା ପାଇଁ ଅଯୋଗ୍ୟ ଥିଲେ । ତେଣୁ, ଏହି ଅଯୋଗ୍ୟ ହିତାଧିକାରୀଙ୍କୁ 4.82 କୋଟି ଟଙ୍କା³⁰ ପ୍ରଦାନ କରାଯାଇଥିଲା ।

ଏଥିରେ ସହମତ ହୋଇ ସରକାର ପ୍ରକାଶ କଲେ (ଏପ୍ରିଲ 2022) ଯେ ପ୍ରଧାନମନ୍ତ୍ରୀ କିଷାନ ଦ୍ୱାରା ଆୟକରଦାତା ଭାବରେ ଚିହ୍ନିତ 4,479 ଜଣ କ୍ଷୁଦ୍ର ଏବଂ ନାମମାତ୍ର ଋଷୀମାନଙ୍କୁ କାଳିଆ ହିତାଧିକାରୀ ତାଲିକାରୁ ବାଦ ଦିଆଯାଇଛି ।

²⁸ ଏସ୍‌ବିଆଇ ବିଭାଗକୁ ଯେମେଣ୍ଟ ପ୍ରଦାନ କରିଥିଲା ଏବଂ ବିଭାଗ କାଳିଆ ତଥ୍ୟାବଳୀରେ ସମାନ ଆମଦାନୀ କରିଥିଲା ଯାହା ଏକ ହିତାଧିକାରୀ ମାଷ୍ଟର ଟେବୁଲରେ ଦାଖଲ ହୋଇଥିଲା ।
²⁹ 29,143 ହିତାଧିକାରୀଙ୍କୁ ଗୋଟିଏ କିସ୍ତି 88,529 ହିତାଧିକାରୀଙ୍କୁ ଦୁଇଟି କିସ୍ତି ଏବଂ 846 ହିତାଧିକାରୀଙ୍କୁ ତିନୋଟି କିସ୍ତି ସଫଳତାର ସହିତ ସ୍ଥାନାନ୍ତରିତ ହୋଇଥିଲା ।
³⁰ 5,000 ଟଙ୍କା x 9,643

2.2.5 କାଳିଆ ଯୋଜନାର ଭୂମିହୀନ କୃଷି ପରିବାରକୁ ଜୀବିକା ସହାୟତା ପାଇଁ କାର୍ଯ୍ୟକ୍ରମ ଅଧୀନରେ ତାଲିମ ପ୍ରଦାନ

କାଳିଆ ଯୋଜନାର ଦ୍ୱିତୀୟ କାର୍ଯ୍ୟକ୍ରମ ଯଥା 'ପଶୁପାଳନ ଏବଂ ଉଦ୍ୟାନ କୃଷି ଫସଲ ଭିତ୍ତିକ କାର୍ଯ୍ୟକଳାପଗୁଡ଼ିକ'³¹ ପାଇଁ ଭୂମିହୀନ କୃଷି ପରିବାରକୁ ଜୀବିକା ସହାୟତା ଯାହା କୃଷି ସମୃଦ୍ଧତା'କୁ ଆହୁରି ବୃଦ୍ଧି କରିବା ଉଦ୍ଦେଶ୍ୟରେ କରାଯାଇଥିଲା । ଏହି କାର୍ଯ୍ୟକ୍ରମ ଅଧୀନରେ କ୍ଷୁଦ୍ର ଛେଳି ଚାଷ ଯୁନିଟ୍/ କ୍ଷୁଦ୍ର ଅଣ୍ଡାଦିଆ କୁକୁଡ଼ା ଯୁନିଟ୍/ ଦ୍ୱିବିଧ ସଙ୍କର୍ୟୟା ପକ୍ଷୀ ଯୁନିଟ୍/ ବତକ ଯୁନିଟ୍/ ମହୁ ଉପକରଣ/ ମହୁ ଗ୍ୟାସ ଏବଂ ଛତୁ ଗ୍ୟାସ ଇତ୍ୟାଦି ପାଇଁ ଭୂମିହୀନ ପରିବାରମାନଙ୍କୁ ମନୋନୀତ କାର୍ଯ୍ୟକଳାପର ପସନ୍ଦ ଉପରେ ଆଧାର କରି ପରିବାର ପ୍ରତି 12,500 ଟଙ୍କା ସହାୟତା ପ୍ରଦାନ କରାଯାଇଥିଲା । ଏହି ଯୋଜନା ଅଧୀନରେ ଚୟନ ପରେ ପ୍ରତ୍ୟେକ ଭୂମିହୀନ ହିତାଧିକାରୀଙ୍କ ବ୍ୟାଙ୍କ ଖାତାକୁ 5,000 ଟଙ୍କା ଲେଖାଏଁ ସ୍ଥାନାନ୍ତର କରାଯିବାର ଥିଲା । ତାପରେ କାର୍ଯ୍ୟକଳାପର ଘରୋଇ ପସନ୍ଦକୁ ବୁଝିବା ପାଇଁ ବିଭାଗ ଦ୍ୱାରା ଏହି ହିତାଧିକାରୀଙ୍କୁ ଆଭିମୁଖ୍ୟ ତାଲିମ ଦିଆଯିବାର ଥିଲା । ପରିବାରର ପସନ୍ଦ ଉପରେ ଆଧାର କରି, ଦକ୍ଷତା ବିକାଶ ଏବଂ ତାଲିମ ପ୍ରତ୍ୟେକ ପରିବାରକୁ ଛଅ ମାସ ମଧ୍ୟରେ ପ୍ରଦାନ କରାଯିବା ପରେ ପ୍ରତ୍ୟେକ ହିତାଧିକାରୀଙ୍କୁ 5,000 ଟଙ୍କାର ଦ୍ୱିତୀୟ କିଛି ପ୍ରଦାନ କରାଯିବାର ଥିଲା । ପ୍ରତ୍ୟେକଙ୍କୁ ତୃତୀୟ ତଥା ଅନ୍ତିମ କିଛି 2,500 ଟଙ୍କା, ସମ୍ପୂର୍ଣ୍ଣ ରୂପରେଖ ନେବା ପରେ ଏବଂ ବିଭାଗ ଦ୍ୱାରା ଯାଞ୍ଚ ପରେ ପ୍ରଦାନ କରାଯିବାର ଥିଲା ।

ରେକର୍ଡ୍ ଗୁଡ଼ିକର ଯାଞ୍ଚରୁ ଜଣାପଡ଼ିଲା ଯେ ଦକ୍ଷତା ବିକାଶ ଏବଂ ତାଲିମ ନ ଦେଇ ମାର୍ଚ୍ଚ 2021 ସୁଦ୍ଧା 18 ଲକ୍ଷ ହିତାଧିକାରୀଙ୍କୁ ତିନୋଟି କିଛିରେ 2,007.67 କୋଟି ଟଙ୍କା ପ୍ରଦାନ କରାଯାଇଥିଲା । ଅତିର୍ ଲକ୍ଷ୍ୟ କଲା ଯେ 4.89 ଲକ୍ଷ ହିତାଧିକାରୀଙ୍କ ପାଇଁ ଦକ୍ଷତା ବିକାଶ ତାଲିମ କାର୍ଯ୍ୟକ୍ରମ କରିବା ପାଇଁ ନିର୍ଦ୍ଦେଶକ, ଉଦ୍ୟାନ କୃଷି (ଡିଏଚ୍)କୁ 4.89 କୋଟି ଟଙ୍କା (ଫେବୃଆରୀ 2019) ପ୍ରଦାନ କରାଯାଇଥିଲା । ମାର୍ଚ୍ଚ 2021 ପର୍ଯ୍ୟନ୍ତ ଉଦ୍ୟାନ କୃଷି କେବଳ 3.96 ଲକ୍ଷ ହିତାଧିକାରୀଙ୍କୁ ଦକ୍ଷତା ବିକାଶ ତାଲିମ କାର୍ଯ୍ୟକ୍ରମ ଅଧୀନରେ ଅନ୍ତର୍ଭୁକ୍ତ କରିଥିଲେ ଏବଂ 0.93 ଲକ୍ଷ ହିତାଧିକାରୀଙ୍କ ପାଇଁ ଦକ୍ଷତା ବିକାଶ ତାଲିମ କାର୍ଯ୍ୟକ୍ରମର ଅଭାବ ଥିଲା । ଅତିର୍ ଏହା ମଧ୍ୟ ଦେଖିଥିଲେ ଯେ ଏହି ହିତାଧିକାରୀଙ୍କ ଜୀବିକା ନିର୍ବାହ ପାଇଁ କାର୍ଯ୍ୟକଳାପ ଚୟନକୁ ତଥ୍ୟାବଳୀରେ ଦଖଲ କରିବାରେ ବିଭାଗ ବିଫଳ ହୋଇଥିଲେ ।

14.04 ଲକ୍ଷ ହିତାଧିକାରୀଙ୍କୁ ଆବଶ୍ୟକୀୟ ତାଲିମ ନ ଦେଇ ଏବଂ ଏହି ଦୁର୍ବଳ ତଥା ଅଭାବୀ ଶ୍ରେଣୀଙ୍କୁ ସହାୟତା ରାଶି ବାବଦରେ 1,755 କୋଟି ଟଙ୍କା (14,00,000 ହିତାଧିକାରୀ x 12,500 ଟଙ୍କା) ପ୍ରଦାନ କରାଯାଇଥିଲା ଯାହା କିଛି ପରିମାଣରେ ଏହି ଯୋଜନାର ଉଦ୍ଦେଶ୍ୟକୁ ବିଫଳ କରିଥିଲା । କାର୍ଯ୍ୟକଳାପର ଘରୋଇ ପସନ୍ଦ, ସ୍ଥିତି ଭିତ୍ତିଭୂମି ଏବଂ ସମ୍ପୂର୍ଣ୍ଣ ଯାଞ୍ଚର ସ୍ଥିତିକୁ ବିଭାଗ ଦଖଲ କରିନଥିଲେ । ତେଣୁ, ଧାର୍ଯ୍ୟ ହିତାଧିକାରୀଙ୍କ ନିକଟରେ ପହଞ୍ଚିବା ଏବଂ ଏହା ଦ୍ୱାରା ଆୟ ବୃଦ୍ଧି ଏବଂ କୃଷି ସମୃଦ୍ଧତାକୁ ବୃଦ୍ଧି କରି ଆବଶ୍ୟକୀୟ ଲାଭର ଉଦ୍ଦେଶ୍ୟର ସଫଳତାକୁ ଅତିର୍ ମୂଲ୍ୟାଙ୍କନ କରିପାରିଲା ନାହିଁ ।

ଏଥିରେ ସହମତ ହୋଇ ସରକାର ବ୍ୟକ୍ତ କଲେ ଯେ କୋଭିଡ୍-19 ମହାମାରୀ ହେତୁ ସମସ୍ତ କାର୍ଯ୍ୟକଳାପ ବନ୍ଦ ହୋଇଯାଇଥିଲା । କୋଭିଡ୍-19 ର ସାଂଘାଟିକତା ପରେ, ଦକ୍ଷତା ବିକାଶ ତାଲିମ୍ କାର୍ଯ୍ୟକ୍ରମ ଶେଷ କରିବାକୁ 13.11 କୋଟି ଟଙ୍କା ପ୍ରଦାନ କରାଯାଇଥିଲା ।

ତଥାପି, ବାସ୍ତବତା ରହିଲା ଯେ ଆବଶ୍ୟକ ତାଲିମ ନ ଦେଇ ସହାୟତା ପରିମାଣ ପ୍ରଦାନ କରାଯାଇଥିଲା ଯାହା ଯୋଜନାର ଉଦ୍ଦେଶ୍ୟକୁ ବିଫଳ କରିଥିଲା ।

³¹ (1) କ୍ଷୁଦ୍ର ଛେଳି ଚାଷ ଯୁନିଟ୍, (2) କ୍ଷୁଦ୍ର ଅଣ୍ଡାଦିଆ କୁକୁଡ଼ା ଯୁନିଟ୍, (3) ଦ୍ୱିବିଧ ସଙ୍କର୍ୟୟା ପକ୍ଷୀ ଯୁନିଟ୍, (4) ବତକ ଯୁନିଟ୍, (5) ମହୁ ଉପକରଣ, (6) ମହୁ ଚାଷ (7) ଛତୁ ଚାଷ, ଏବଂ (8) ଦୁଗ୍ଧ ବିକାଶ

2.2.6 ସୂଚନା ପ୍ରଯୁକ୍ତି ବିଦ୍ୟା ପ୍ରଣାଳୀର ବିକାଶ

କାଳିଆ ଯୋଜନା କାର୍ଯ୍ୟକାରୀତା ଉପରେ ନଜର ରଖିବା ଏବଂ ଯୋଜନା ପରିଚାଳନା ପାଇଁ ସରକାର କାଳିଆ ପୋର୍ଟାଲ ନାମକ ଏକ ସୂଚନା ପ୍ରଯୁକ୍ତି ବିଦ୍ୟା ପ୍ରଣାଳୀର ବିକଶିତ କରିଥିଲେ । ଏହି ପ୍ରଣାଳୀରେ ଡେଭ୍ ସର୍ଭର ଓଡ଼ିଆ 2016 ସର୍ଭରର ଇଣ୍ଟରନେଟ୍ ଇନଫର୍ମେସନ ସର୍ଭିସ୍(ଆଇଆଇଏସ୍), ଏସ୍ପି ନେଟ୍ ଆପ୍ଲିକେସନ ପ୍ରାଚ୍ଫର୍ମ ଏବଂ ଏମ୍.ଏସ୍.ଏସ୍ କ୍ୟୁଏଲ୍ ସର୍ଭର 2012 ତଥ୍ୟାବଳୀ ସର୍ଭର ଗୁଡ଼ିକ ବ୍ୟବହୃତ ହୋଇଥିଲା । ଏହି ଆପ୍ଲିକେସନଟି ଓଡ଼ିଶା ରାଜ୍ୟ ତଥ୍ୟ କେନ୍ଦ୍ରରେ ସ୍ଥାପିତ ହୋଇଥିଲା । ଏହି ପ୍ରଣାଳୀର ବିକାଶ ପ୍ରକ୍ରିୟା ଉପରୋକ୍ତ ଅନୁକ୍ରେମରେ ଦର୍ଶାଯାଇଥିବା ଅଭାବ ଗୁଡ଼ିକରେ ପରିପୂର୍ଣ୍ଣ ଥିଲା, ଏହା ଯୋଗୁଁ ଏହି ଯୋଜନାରେ ଅନେକ ଅଯୋଗ୍ୟ ହିତାଧିକାରୀଙ୍କୁ ଅନ୍ତର୍ଭୁକ୍ତ କରାଯାଇଥିଲା ଏବଂ କେତେକ ଯୋଗ୍ୟ ହିତାଧିକାରୀମାନଙ୍କୁ ବାଦ ଦିଆଯାଇଥିଲା । ଏହି ସୂଚନା ପ୍ରଯୁକ୍ତି ବିଦ୍ୟା ପ୍ରଣାଳୀରେ ଲକ୍ଷ୍ୟ କରାଯାଇଥିବା ଅଭାବ ଗୁଡ଼ିକ ନିମ୍ନରେ ବର୍ଣ୍ଣନା କରାଯାଇଛି:

କାଳିଆ ପୋର୍ଟାଲ ନିର୍ଦ୍ଦିଷ୍ଟକରଣ ସଫ୍ଟୱେୟାର (ଏସ୍ଆର୍ଏସ୍) ର ଅଭାବ ଏବଂ ଅନୁପ୍ରଯୁକ୍ତ ପ୍ରୟୋଗ ନିୟନ୍ତ୍ରଣ, ଇନ୍‌ପୁଟ୍ ଅଭାବ ଏବଂ ବୈଧକରଣ ନିୟନ୍ତ୍ରଣ ବିନା ବିକଶିତ ହୋଇଥିଲା । ଏହାଦ୍ୱାରା ଭୁଲ୍ ତଥ୍ୟ ପ୍ରକ୍ରିୟାକରଣ ଏବଂ ରେକର୍ଡ୍‌ଗୁଡ଼ିକର ନକଲି ହୋଇଥିଲା । ଅତିର୍ ବିଶ୍ଳେଷଣରୁ ଜଣାପଡ଼ିଛି ଯେ କାରବାର ସମାପ୍ତ ଏବଂ ଲିପିବଦ୍ଧ ହେଲା ପରେ, ଗୁରୁତ୍ୱପୂର୍ଣ୍ଣ ତଥ୍ୟ କୌଣସି ଲଗ୍ କିମ୍ବା ଅତିର୍ ଟ୍ରେଲ୍ ବିନା ପୁନର୍ବାର ମାନ୍ୟତା ଅପୂର୍ଣ୍ଣ ହୋଇଥିଲା ।

2.2.6.1 ପ୍ରଣାଳୀର ବିକାଶରେ ଯୋଜନାର ଅଭାବ

ଏକ ସଫ୍ଟୱେୟାର ରିକ୍ୱାରିମେଣ୍ଟ ସ୍ପେସିଫିକେସନ୍ (ଏସ୍ଆର୍ଏସ୍) ଡକ୍ୟୁମେଣ୍ଟ ବିକଶିତ ହେବାକୁ ଥିବା ସଫ୍ଟୱେୟାର/ ପ୍ରଣାଳୀର ଉଦ୍ଦେଶ୍ୟ, ଆବଶ୍ୟକତା ଏବଂ ପ୍ରକୃତି ବର୍ଣ୍ଣନା କରେ । ଏହା ଏକ ସୂଚନା ପ୍ରଯୁକ୍ତି ବିଦ୍ୟା ପ୍ରଣାଳୀର ଉପଯୁକ୍ତ ଡିଜାଇନ୍ ଏବଂ କାର୍ଯ୍ୟକାରୀତା ସୁନିଶ୍ଚିତ କରେ । ତେବେ ଯାସ୍ତି ପରେ ଏଥିରେ ଥିବା ନିମ୍ନ ଅନିୟମିତତା ଗୁଡ଼ିକ ନଜରକୁ ଆସିଥିଲା:

- ପ୍ରଣାଳୀ ବିକାଶ:** ପରାମର୍ଶଦାତାଙ୍କ ଯୋଗଦାନ ଏବଂ ସେବାର ଆଉଟ୍‌ସୋର୍ସିଂ ପାଇଁ ନିର୍ଦ୍ଦେଶାବଳୀର (ନଭେମ୍ବର 2018) ଅନୁକ୍ରେମ 6.2 ଅନୁଯାୟୀ, 10 ଲକ୍ଷ ଟଙ୍କାରୁ ଅଧିକ ମୂଲ୍ୟ ଥିବା ପ୍ରତ୍ୟେକ କାର୍ଯ୍ୟ କିମ୍ବା ସେବାର ପରାମର୍ଶଦାତା ଚୟନ ପାଇଁ ଖୋଲା ବିଜ୍ଞାପନ ରହିବା ଉଚିତ୍ । କାଳିଆ ଯୋଜନାରେ କାଳିଆ ଡେଭ୍ ପୋର୍ଟାଲ୍ ବିକାଶ ଓ ହିତାଧିକାରୀମାନଙ୍କର ତାତ୍ତ୍ୱ ପରିଚାଳନା ନିମନ୍ତେ ବିଭାଗ ସିଏସ୍‌ଏମ୍ ଟେକ୍ନୋଲୋଜି ପ୍ରାଇଭେଟ୍ ଲିମିଟେଡ୍(ସିଏସ୍‌ଏମ୍)କୁ ସିଷ୍ଟମ୍ ସପୋର୍ଟ ଟିମ୍(ଏସ୍‌ଏସ୍‌ଟି) ଭାବରେ ଇଡ୍‌କଲ୍ ସଫ୍ଟୱେୟାର ଲିମିଟେଡ୍(ଆଇଏସ୍‌ଏଲ୍)³² ମାଧ୍ୟମରେ ମାର୍ଚ୍ଚ 2019ରେ ନିଯୁକ୍ତି ଦେଇଥିଲା । ଖାଦ୍ୟ ଯୋଗାଣ ଏବଂ ଉପଭୋକ୍ତା କଲ୍ୟାଣ (ଏଫ୍‌ଏସ୍‌ଆଇସିଡ୍‌ବ୍ଲୁ)ର ରୁକ୍ଷି/ରୁକ୍ଷିନାମା ବୃଦ୍ଧି ବୋଲି ବିବେଚନା କରି ବିନା ଟେଣ୍ଡର ଆହ୍ୱାନରେ ଏକ କୋଟି ଟଙ୍କାର କାର୍ଯ୍ୟ ସିଏସ୍‌ଏମ୍‌କୁ ପ୍ରଦାନ କରିଥିଲେ । ଏହି କାର୍ଯ୍ୟକୁ କାର୍ଯ୍ୟକାରୀ କରିବା ପାଇଁ ଫାର୍ମ୍ ସହିତ କୌଣସି ରୁକ୍ଷିନାମା ମଧ୍ୟ କରାଯାଇ ନଥିଲା । ଅତିର୍ ଦ୍ୱାରା ତଥ୍ୟ ବିଶ୍ଳେଷଣରୁ ଜଣାପଡ଼ିଲା ଯେ ସିଏସ୍‌ଏମ୍ ଜାନୁଆରୀ 2019 ରୁ କାଳିଆ ଯୋଜନା ପାଇଁ କାର୍ଯ୍ୟ କରୁଥିଲା ଅର୍ଥାତ୍ ଏହି ଦିନ ସରକାରଙ୍କ ଅନୁମୋଦନ ଏବଂ ସିଏସ୍‌ଏମ୍‌କୁ କାର୍ଯ୍ୟାଦେଶ ଦିଆଯିବା ଦିନ ପୂର୍ବରୁ ଥିଲା । ଏହା ସୂଚାଇ ଦେଉଛି ଯେ ଟେଣ୍ଡର ଆହ୍ୱାନ ନକରି କାର୍ଯ୍ୟ ପାଇଁ ଅନୌପଚାରିକ ଭାବରେ ସିଏସ୍‌ଏମ୍‌କୁ ଅହେତୁକ ଅନୁକମ୍ପା ଦେଖାଇଥିଲେ ।

ଉତ୍ତରରେ ସରକାର ବ୍ୟକ୍ତ କଲେ (ଅପ୍ରେଲ 2022) ଯେ, ସମସ୍ତ କୋଡାଲ୍ ଔପଚାରିକ ପାଳନ କରି ଆଇଏସ୍‌ଏଲ୍ ମାଧ୍ୟମରେ ସିଏସ୍‌ଏମ୍ ଟେକ୍ନୋଲୋଜିକୁ ନିୟୋଜିତ କରାଯାଇଥିଲା । ତଥାପି ଏହା ସତ୍ୟ ଯେ

³² ଇଡ୍‌କଲ୍ ସଫ୍ଟୱେୟାର ଲିମିଟେଡ୍ (ଆଇଏସ୍‌ଏଲ୍) ହେଉଛି ଓଡ଼ିଶା ସରକାରଙ୍କ ଏକ ସରକାରୀ ଉଦ୍ୟୋଗ

ଆଇଏସ୍‌ଏଲ୍ ବିନା ଚେଷ୍ଟର କରି ସିଏସ୍‌ଏମ୍‌ଜୁ ମାର୍ଚ୍ଚ 2019 ରେ କାର୍ଯ୍ୟାଦେଶ ଦେଇଥିଲେ ଯେତେବେଳକୁ ସିଏସ୍‌ଏମ୍ ପ୍ରକଳ୍ପ କାର୍ଯ୍ୟ ଜାନୁଆରୀ 2019 ରେ ଆରମ୍ଭ କରିସାରିଥିଲେ ।

- **ପ୍ରଣାଳୀ ଲାଗୁ ହେଲା ପରେ ଅଭାବୀ ଏସ୍‌ଆର୍‌ଏସ୍‌ର ଅନୁମୋଦନ:** ପ୍ରକଳ୍ପ କାର୍ଯ୍ୟକାରୀ ହେବା ପୂର୍ବରୁ ଏସ୍‌ଆର୍‌ଏସ୍ ପ୍ରସ୍ତୁତ ଏବଂ ଅନୁମୋଦନ ହେବା ଉଚିତ୍ । ଅତିତ୍ ଲକ୍ଷ୍ୟ କଲେ ଯେ ପ୍ରକଳ୍ପ କାର୍ଯ୍ୟକାରୀ ହେବା ପୂର୍ବରୁ ସିଏସ୍‌ଏମ୍ ବିଭାଗକୁ କୌଣସି ଏସ୍‌ଆର୍‌ଏସ୍ ଦସ୍ତାବିଜ୍ ଦାଖଲ କରି ନଥିଲେ । ଯଦିଓ ବିଭାଗ ଏସ୍‌ଆର୍‌ଏସ୍ ଦସ୍ତାବିଜ୍ ଠିକ୍ ସମୟରେ ଦାଖଲ କରିବା ପାଇଁ କୌଣସି ସ୍ଥାପନାପତ୍ର ପ୍ରଦାନ କରିନଥିଲେ, ପ୍ରକଳ୍ପ ଏବଂ ଉପଭୋକ୍ତା ଗ୍ରହଣ ପରୀକ୍ଷା (31 ଅଗଷ୍ଟ 2019) ସମାପ୍ତ ହେବା ପରେ ଏହା (ନଭେମ୍ବର 2019) ଏସ୍‌ଆର୍‌ଏସ୍ ଦସ୍ତାବିଜ୍ ଅନୁମୋଦନ କରିଥିଲେ ।

ଏହିପରି ଅତିତ୍ ଯାଞ୍ଚରୁ ଜଣାପଡ଼ିଛି ଯେ, ସିଏସ୍‌ଏମ୍ ଦ୍ୱାରା ଦାଖଲ ହୋଇଥିବା ଅଭିଯୋଗ ପ୍ରତିକାର ପ୍ରଣାଳୀ ଏସ୍‌ଆର୍‌ଏସ୍ ଦସ୍ତାବିଜ୍ ଏକ ଅଂଶ ଅପ୍ରାସଙ୍ଗିକ ଥିଲା କାରଣ ଅନେକ କ୍ଷେତ୍ରରେ “କଲ୍ୟାଣ ମଣ୍ଡପ ରୁକି” କିମ୍ବା “ଟାଉନହଲ ରୁକି” ଏବଂ ଅଭିଯୋଗ ବର୍ଗ, ପରିମଳ ଏବଂ ଜନସାମ୍ମୁ୍ୟ ସହିତ ବିଲମ୍ବସି ଯୋଜନାର ବର୍ଦ୍ଧିତ ବିବରଣୀ ଇତ୍ୟାଦି ଦର୍ଶାଉଥିଲା ଯାହା କାଳିଆ ସହିତ ଜଡ଼ିତ ନଥିଲା । ଏସ୍‌ଆର୍‌ଏସ୍‌ରେ ଥିବା ତ୍ରୁଟିର ବିବରଣୀ **ପରିଶିଷ୍ଟ-II** ରେ ଦର୍ଶାଯାଇଛି । ପରବର୍ତ୍ତୀ ସମୟରେ ବିଭାଗ ଅଭିଯୋଗ ଏବଂ ପ୍ରତିକାରର ମଡ୍ୟୁଲକୁ ସମୁଦ୍ଧ ସଂଶୋଧନ (ନଭେମ୍ବର 2019) କରିଥିଲେ । ଯେହେତୁ ପ୍ରକଳ୍ପ କାର୍ଯ୍ୟକାରୀ ହେବା ପରେ ଏସ୍‌ଆର୍‌ଏସ୍ ଦସ୍ତାବିଜ୍ ଗ୍ରହଣ କରାଯାଇଥିଲା, ଉଦ୍ଦେଶ୍ୟମୂଳକ ହିତାଧିକାରୀ ମାନେ ଉକ୍ତ ଅବଧି ମଧ୍ୟରେ ଅନ୍ତର୍ଭୁକ୍ତ ହେବା ପାଇଁ ନିଜର ଅଭିଯୋଗ ଉପସ୍ଥାପନ କରିବାର ସୁଯୋଗରୁ ବଞ୍ଚିତ ହୋଇଥିଲେ । ଏହା ସଠିକ୍ ସିଷ୍ଟମ ଅଧ୍ୟୟନ ଏବଂ ଆବଶ୍ୟକ ମୂଲ୍ୟାଙ୍କନ ବିନା ସିଷ୍ଟମର ବୃଦ୍ଧି ବିକାଶକୁ ସୁରାକ୍ଷା ଯାହା ପାଇଁ ଅତିତ୍ ଦ୍ୱାରା ଦେଖାଯାଇଥିବା କାର୍ଯ୍ୟକାରୀତା ଅଭାବକୁ ପରବର୍ତ୍ତୀ ଅନୁକ୍ରେମରେ ବିସ୍ତୃତ ଭାବରେ ବର୍ଣ୍ଣନା କରାଯାଇଅଛି ।

ସରକାର ବ୍ୟକ୍ତ କଲେ (ଅପ୍ରେଲ 2022) ଯେ ଏସ୍‌ଆର୍‌ଏସ୍ ଦସ୍ତାବିଜ୍ ଧାର୍ଯ୍ୟ ସମୟ ମଧ୍ୟରେ ପ୍ରସ୍ତୁତ କରାଯାଇଥିଲା କିନ୍ତୁ ପ୍ରକଳ୍ପ କାର୍ଯ୍ୟକାରୀ ସମୟରେ ଆଲୋଚନା ଦ୍ୱାରା ଏସ୍‌ଆର୍‌ଏସ୍ ଦ୍ୱାରା କିଛି ଶୁଦ୍ଧିକରଣ/ ସଂଶୋଧନ କରାଯାଇଥିଲା । ସିଏସ୍‌ଏମ୍ ଦ୍ୱାରା ଦାଖଲ ହୋଇଥିବା ଅପ୍ରାସଙ୍ଗିକ ଏସ୍‌ଆର୍‌ଏସ୍ ଉପରେ ଅତିତ୍ ମତ୍ତବ୍ୟ ପାଇଁ ଉତ୍ତର ନିର୍ଦ୍ଦିଷ୍ଟ ନୁହେଁ ।

2.2.6.2 ଏକ ଅବ୍ୟବସ୍ଥିତ ଏବଂ ଅସଙ୍ଗତ କୃଷକ ତଥ୍ୟାବଳୀର ବିକାଶ

ଶିକ୍ଷର ଉତ୍ତମ ଅନୁଶୀଳନ ଅନୁଯାୟୀ, ଏକ ମାଷ୍ଟର ଚେକ୍‌ବୁକ୍ ତିଆରି ହେବା ପରେ ଏହାର ତଥ୍ୟରେ କୌଣସି ପରିବର୍ତ୍ତନ ହେବା ଉଚିତ୍ ନୁହେଁ । ଯଦିଓ, ଆବଶ୍ୟକ ହୁଏ, ପରିବର୍ତ୍ତନଗୁଡ଼ିକର ଇତିହାସକୁ ବଞ୍ଚାଇବା ପାଇଁ ମୁଖ୍ୟ ତଥ୍ୟରେ କରାଯାଇଥିବା ପରିବର୍ତ୍ତନଗୁଡ଼ିକର ସଠିକ୍ ଭାବରେ ଲଗ୍ ରଖିବା ଆବଶ୍ୟକ । ଅତିତ୍‌କୁ ବିଭାଗ ଦୁଇଟି ସେଟ୍ ତଥ୍ୟ ପ୍ରଦାନ କରିଥିଲେ (ଗୋଟିଏ ସେପ୍ଟେମ୍ବର 2020 ରେ ଏବଂ ଗୋଟିଏ ଅପ୍ରେଲ 2021 ରେ) । ଅତିତ୍ ଏହି ଦୁଇଟି ତଥ୍ୟ ସେଟ୍‌ର ମାଷ୍ଟର ତଥ୍ୟର ପରିବର୍ତ୍ତନ ବିଷୟରେ ବିଶ୍ଳେଷଣ କଲେ ଏବଂ ତଥ୍ୟାବଳୀରେ ଜଟିଳ ଅସଙ୍ଗତି ଦେଖିଥିଲେ । ଅତିତ୍ ମଧ୍ୟ ଲଗ୍‌ର ରକ୍ଷଣାବେକ୍ଷଣ ନହେବା ଏବଂ କାରବାରର ଅତିତ୍ ଟ୍ରେଲ୍ ତଥ୍ୟର ଅଖଣ୍ଡତା ହରାଇଥିବା ଦେଖିବାକୁ ପାଇଲେ । ଅତିତ୍ ଦ୍ୱାରା ଲକ୍ଷ୍ୟ କରାଯାଇଥିବା ଅସଙ୍ଗତିଗୁଡ଼ିକ ନିମ୍ନରେ ଉଲ୍ଲେଖ କରାଯାଇଛି :

- **ଆବେଦନକାରୀଙ୍କ ମୁଖ୍ୟ ତଥ୍ୟରେ ପରିବର୍ତ୍ତନ:** କାଳିଆ ଅଧିନରେ, ବିଭାଗ ତିନିଟି ପର୍ଯ୍ୟାୟରେ ³³ ହିତାଧିକାରୀ ତାଲିକାରେ ଅନ୍ତର୍ଭୁକ୍ତ ହେବା ପାଇଁ ରାଜ୍ୟର ନାଗରିକଙ୍କ ଠାରୁ ଏକ

³³ ପ୍ରଥମ ପର୍ଯ୍ୟାୟ – 14 ଜାନୁଆରୀ 2019 ରୁ 9 ଫେବୃଆରୀ 2019 – 65.77 ଲକ୍ଷ
 ଦ୍ୱିତୀୟ ପର୍ଯ୍ୟାୟ – 14 ଫେବୃଆରୀ 2019 ରୁ 11 ମାର୍ଚ୍ଚ 2019 – 30.98 ଲକ୍ଷ
 ତୃତୀୟ ପର୍ଯ୍ୟାୟ – 6 ଅଗଷ୍ଟ 2019 ରୁ 4 ସେପ୍ଟେମ୍ବର 2019 – 3.37 ଲକ୍ଷ

କୋଟି ଆବେଦନ ପତ୍ର ଗ୍ରହଣ କରିଥିଲେ । ଆବେଦନ ପତ୍ର ଗୁଡ଼ିକରେ ଦିଆଯାଇଥିବା ତଥ୍ୟକୁ ପୃଥକ ପର୍ଯ୍ୟାୟରେ ସାରଣୀରେ ରଖାଯାଇଥିଲା । ସେହି ସାରଣୀଗୁଡ଼ିକର ଏକାକରଣ ଏବଂ ଯାଞ୍ଚ ଦ୍ୱାରା, ପୃଥକ ହିତାଧିକାରୀ ସାରଣୀଗୁଡ଼ିକ ସୃଷ୍ଟି କରାଯାଇଥିଲା ଯାହାକି ସହାୟତା ପ୍ରଦାନ ପାଇଁ ହିତାଧିକାରୀଙ୍କ ମୁଖ୍ୟ ସାରଣୀ ଥିଲା । ତେଣୁ, ମୁଖ୍ୟ ସାରଣୀରେ ଥିବା ନାମଗୁଡ଼ିକ ଆବେଦନପତ୍ର ଗୁଡ଼ିକରେ ଦିଆଯାଇଥିବା ନାମ ସମାନ ହେବା ଆବଶ୍ୟକ । କିନ୍ତୁ, ଅଡିଟ୍ ବିଶ୍ଳେଷଣରୁ ଜଣାପଡ଼ିଲା ଯେ ହିତାଧିକାରୀ ମୁଖ୍ୟ ସାରଣୀରେ 295 ହିତାଧିକାରୀଙ୍କ ନାମ ଏବଂ ଆବେଦନ ପତ୍ର ଗୁଡ଼ିକରେ ଦିଆଯାଇଥିବା ନାମରେ ପରିବର୍ତ୍ତନ ଥିଲା, ଯାହାଦ୍ୱାରା ହିତାଧିକାରୀଙ୍କର ସନ୍ଦେହଜନକ ଚୟନ ହୋଇଥିଲା । ହିତାଧିକାରୀଙ୍କ ନାମ ଏବଂ ସେହି ହିତାଧିକାରୀଙ୍କ ଆବେଦନ ପତ୍ର ନାମ ମଧ୍ୟରେ ହୋଇଥିବା ପରିବର୍ତ୍ତନ ଗୁଡ଼ିକର ନମୁନା ନିମ୍ନରେ ପ୍ରଦାନ କରାଗଲା:

ସାରଣୀ ସଂଖ୍ୟା 2.10: ଆବେଦନକାରୀ ମୁଖ୍ୟ ସାରଣୀ ଏବଂ କାଳିଆ ତଥ୍ୟାବଳୀରେ ହିତାଧିକାରୀ ସାରଣୀରେ ସମାନ ଆଧାର ନମର ଦେଖାଇଥିବା ନାମଗୁଡ଼ିକର ନମୁନା

କ୍ର. ସଂ.	ହିତାଧିକାରୀ ତଥ୍ୟ ଅନୁଯାୟୀ ନାମ	ଆବେଦନ ପତ୍ର ତଥ୍ୟ ଅନୁଯାୟୀ ନାମ
1	2	3
1	ବିଷ୍ଣୁ ସୁନାନା	ନାଥ ହରିଜନ
2	ଟି. ଫକିର	ଟି. ତୁଳସୀ
3	ପଞ୍ଚୁ ଥେଲା	ଗୁରା ମାହାର
4	ଉମାକାନ୍ତ ବିଶ୍ୱାଳ	ଦିଗ୍ରୀ ସାଈ
5	ହିମିରକା ନୁଜା	ଅମଲୁ କାହାକା
6	ଏସ୍ କେ କାଶିମୁଦିନ୍	ସମିରୁନ୍ ବିବି
7	ରିୟାଜୁଦିନ୍ ଖାନ୍	ସୋଫିଆ ବାନୋ
8	ତୁଳସୀ ବାଗ	ରାମଚନ୍ଦ୍ର ବାଗ
9	ନମିତା ମାଳୀ	ରିତାରାଣୀ ରାୟ
10	ଆକାଶ ଚନ୍ଦ୍ର ନାଏକ	ପିଙ୍କ ନାଏକ
11	ଶରତ କୁମାର ସେଠୀ	ତ୍ରିଲୋଚନ ସେଠୀ
12	ସୁବୋଧ କୁମାର ଭଦ୍ରା	ନଳିନୀ ପ୍ରିୟଦର୍ଶିନୀ ଭଦ୍ରା
13	ଗୌରୀପ୍ରସାଦ ମାଝି	ପୁଷ୍ପାଞ୍ଜଳି ନାଏକ
14	ଘନଶ୍ୟାମ ଗୌଡ଼	ଦିଲିପ କୁମାର ଗୌଡ଼
15	ବିଡିକା ଶିବାନୀ	ଶିବାଜୀ ବିଡିକା
16	ହେମବତୀ ରାଉଳ	ପୂର୍ଣ୍ଣଚନ୍ଦ୍ର ରାଉଳ
17	ରସିକ ସା	ତୋଲାରାମ ସାହୁ
18	ସତ୍ୟାନନ୍ଦ ସାହୁ	ସୁଶୀଳ ସାହୁ
19	ଅରୁଣ କୁମାର ସାହୁ	ଗଜେନ୍ଦ୍ର ସାହୁ
20	ମହାଦେବ ନାଏକ	ନିରୁପମା ନାଏକ

(ଉତ୍ସ: ବିଭାଗ ଦ୍ୱାରା ଦିଆଯାଇଥିବା ତଥ୍ୟ)

ସେହିପରି, ଅଡିଟ୍ ପ୍ରଥମ ପର୍ଯ୍ୟାୟ ଦେୟ ପାଇଁ ଆବେଦନ ମାଷ୍ଟର ଟେବୁଲରେ ବ୍ୟାଙ୍କ ଖାତା ସଂଖ୍ୟା, କୃଷକ ପ୍ରକାର ପରି ଗୁରୁତ୍ୱପୂର୍ଣ୍ଣ କ୍ଷେତ୍ରଗୁଡ଼ିକ ବିଶ୍ଳେଷଣ କରିଥିଲେ ଏବଂ ଦେଖିଲେ ଯେ 1480 ହିତାଧିକାରୀଙ୍କ ଖାତା ସଂଖ୍ୟା ହିତାଧିକାରୀ ମାଷ୍ଟର ଟେବୁଲରେ ପରିବର୍ତ୍ତନ ହୋଇଥିଲା, ଯେହେତୁ କୌଣସି ଅଡିଟ୍ ଟ୍ରେଲ/ଲଗ୍ ବିନା ଅନ୍ୟ ପରି ଅବାସ୍ଥିତ ବର୍ଷଗୁଡ଼ିକ ଯେପରିକି ‘ଅନ୍ୟାନ୍ୟ’ ବ୍ୟାଙ୍କ ଖାତା ସଂଖ୍ୟାରୁ ବାହାର କରିଦିଆଯାଇଥିଲା । ଏହା ସୂଚାଇ ଦିଏ ଯେ ଆବେଦନ ମାଷ୍ଟର ଟେବୁଲରେ ବ୍ୟାଙ୍କ ଖାତା କ୍ଷେତ୍ର ପୂରଣ କରିବା ସମୟରେ କୌଣସି ଇନ୍‌ପୁଟ୍ ବୈଧତା ନଥିଲା । ଉପରୋକ୍ତ ବ୍ୟତୀତ, ଅଡିଟ୍ ମଧ୍ୟ ଅନୁକ୍ଷେପ 2.2.3 ରେ ନକଲି ବ୍ୟାଙ୍କ ଖାତାଗୁଡ଼ିକର ଉପସ୍ଥିତି ଦର୍ଶାଇଛନ୍ତି ।

ତଥ୍ୟ ବିଶ୍ଳେଷଣରୁ ଜଣାଗଲା ଯେ 162 ଜଣ କୃଷକ ତିନିଟି ପର୍ଯ୍ୟାୟରେ 12,500 ଟଙ୍କା ପାଇବାକୁ ଯୋଗ୍ୟ ଥିବା ବେଳେ ଭୂମିହୀନ (ଏଲ୍‌ଏଲ୍) ବର୍ଗରେ ଆବେଦନ କରିଥିଲେ, ଦେୟ ପ୍ରଦାନ ପାଇଁ

ହିତାଧିକାରୀ ମାଷ୍ଟର ଟେବୁଲରେ ସେମାନଙ୍କୁ ପାଞ୍ଚଟି ପର୍ଯ୍ୟାୟରେ 25,000 ଟଙ୍କା ପ୍ରଦାନ ପାଇଁ ସେମାନଙ୍କ ବର୍ଗକୁ କ୍ଷୁଦ୍ର/ ନାମ ମାତ୍ର ଚାଷୀ (ଏସଏମଏସ୍) ରେ ପରିବର୍ତ୍ତନ କରାଯାଇଥିଲା । ସେହିଭଳି, ଏସଏମଏସ୍ ଅଧୀନରେ ଆବେଦନ କରିଥିବା 253 ଚାଷୀଙ୍କୁ ମଧ୍ୟ ଦେୟ ଉଦ୍ଦେଶ୍ୟରେ ଏଲଏଲ୍ ଭାବରେ ଦର୍ଶାଯାଇଥିଲା । ହିତାଧିକାରୀ ମାଷ୍ଟର ଟେବୁଲରେ ଚାଷୀ ବର୍ଗର ପରିବର୍ତ୍ତନର 56,876 ମାମଲା ମଧ୍ୟ ରହିଥିଲା ଯେପରି ‘ଅନ୍ୟାନ୍ୟ’କୁ ଏସଏମଏସ୍, ‘ଅନ୍ୟାନ୍ୟ’କୁ ଏଲଏଲ୍ ଏବଂ ସିଲେକ୍ଟ୍ କୁ ଏସଏମଏସ୍କୁ ବଦଳାଇ ଦିଆଯାଇଥିଲା । ଉପରୋକ୍ତ ପରିବର୍ତ୍ତନ ଗୁଡ଼ିକର ଉତ୍ତରଦାୟିତ୍ୱ ପାଇଁ କୌଣସି ଲଗ୍ ନଥିଲା ଯାହା ଚୟନ ଏବଂ ଦେୟ ପ୍ରକ୍ରିୟାରେ ସମାନତା ଏବଂ ସଞ୍ଜ୍ଞା ରକ୍ଷା ବ୍ୟତୀତ ଏହି ତଥ୍ୟାବଳୀକୁ ଅବିଶ୍ୱାସନୀୟ ପ୍ରମାଣିତ କରିଦେଲା ।

ଏଥିରେ ସହମତ ହୋଇ ସରକାର ବ୍ୟକ୍ତ କଲେ (ଅପ୍ରେଲ 2022) ଯେ ଆବେଦନ ପତ୍ର ଗୁଡ଼ିକ କୃଷକମାନଙ୍କ ଠାରୁ ସବୁଜ ଫର୍ମରେ ଅର୍ପଣକରାଯାଇ ମାଧ୍ୟମରେ ସଂଗୃହ କରାଯାଇଥିଲା ଯେଉଁଥିପାଇଁ ଆବେଦନ ମାଷ୍ଟର ଟେବୁଲରେ ଆବେଦନକାରୀଙ୍କ ବିବରଣୀ 100 ପ୍ରତିଶତ ସଠିକ୍ ନଥିଲା । ଅସଙ୍ଗତିଗୁଡ଼ିକ କ୍ଷେତ୍ର ଅଧିକାରୀଙ୍କ ଦ୍ୱାରା ଯାଞ୍ଚ କରାଯାଇଥିଲା ଏବଂ ହିତାଧିକାରୀଙ୍କ ବିବରଣୀକୁ ସଂଶୋଧନ କରାଯାଇଥିଲା । ଅଧିକତ୍ର, ଯାଞ୍ଚ ପାଇଁ ଆନୁସଙ୍ଗିକ ତଥ୍ୟ ପ୍ରଦାନ ନକରି, ସରକାର ବ୍ୟକ୍ତ କଲେ ଯେ ଲଗ୍ ଗୁଡ଼ିକର ରକ୍ଷଣାବେକ୍ଷଣ କରାଯାଇଛି । ଉତ୍ତରଟି ଗ୍ରହଣୀୟ ନୁହେଁ କାରଣ ପ୍ରଶାଳାର ଅଖଣ୍ଡତା ରକ୍ଷା କରିବା ପାଇଁ ଯାଞ୍ଚ ହୋଇଥିବା ତଥ୍ୟକୁ ଉପଯୁକ୍ତ ଲଗ୍ ସହିତ ପୃଥକ ଭାବରେ ସଂରକ୍ଷଣ କରାଯିବା ଉଚିତ୍ ଥିଲା ।

- ଇନ୍‌ପୁର୍ଟ୍ ନିୟନ୍ତ୍ରଣ/ ବୈଧତାର ଅଭାବ ନକଲି ତଥ୍ୟକୁ ସ୍ଥାନ ଦେଲା:** କାଳିଆ ଯୋଜନାର ହିତାଧିକାରୀଙ୍କୁ ଆଧାର ସଂଖ୍ୟା ମାଧ୍ୟମରେ ଚିହ୍ନଟ କରାଯାଇଥିଲା ଏବଂ ସୁବିଧା ପ୍ରଦାନ ରାଶିର ପରିମାଣ ହିତାଧିକାରୀଙ୍କୁ ସିଧାସଳଖ ସୁବିଧା ସ୍ଥାନାନ୍ତର (ଡିବିଟି) ଦ୍ୱାରା ସେମାନଙ୍କ ବ୍ୟାଙ୍କ ଖାତାକୁ ହସ୍ତାନ୍ତର କରାଯାଇଥିଲା । ସଂପୃକ୍ତ କର୍ତ୍ତୃପକ୍ଷଙ୍କ ଦ୍ୱାରା ଦିଆଯାଇଥିବା ବ୍ୟାଙ୍କ ଖାତା ସଂଖ୍ୟା ଏବଂ ଆଧାର ସଂଖ୍ୟା ଅନନ୍ୟ ଅଟେ । ତେଣୁ, ପ୍ରତ୍ୟେକ ହିତାଧିକାରୀ, ଆବେଦନ ପତ୍ରରେ ଏକ ବ୍ୟାଙ୍କ ଖାତା ସଂଖ୍ୟା ଏବଂ ଆଧାର ସଂଖ୍ୟା ଦେବା ଉଚିତ୍ ଯାହାଦ୍ୱାରା ଲାଭ ଉଦ୍ଦିଷ୍ଟ ହିତାଧିକାରୀଙ୍କ ନିକଟରେ ପହଞ୍ଚିବ । ଆବେଦନକାରୀଙ୍କ ଦ୍ୱାରା ଦିଆଯାଇଥିବା ବ୍ୟାଙ୍କ ଖାତା ସଂଖ୍ୟା ଏବଂ ଆଧାର ସଂଖ୍ୟାରେ ନକଲିତା ରୋକିବା ପାଇଁ ତଥ୍ୟ ପ୍ରଦେଶ ସମୟରେ ନକଲି ବୈଧତା ଯାଞ୍ଚ କରିବାର ଥିଲା, ଯାହା ନକଲି ଆଧାର ସଂଖ୍ୟା କିମ୍ବା ବ୍ୟାଙ୍କ ଖାତା ସଂଖ୍ୟାକୁ ତଥ୍ୟାବଳୀରେ ପ୍ରଦେଶ ନକରିବାକୁ ସୁନିଶ୍ଚିତ କରିଥାନ୍ତା । ତାହାଛଡ଼ା ତଥ୍ୟ ପ୍ରଦେଶ ସମୟରେ ଅବାସ୍ଥିତ ଅନାବନା ବର୍ଷଗୁଡ଼ିକୁ ରୋକିବା ପାଇଁ ସେହି କ୍ଷେତ୍ରରେ ଏକ ତଥ୍ୟ ବୈଧତା ରହିବା ଉଚିତ୍ ଥିଲା ।

ହିତାଧିକାରୀ ତାଲିକାରେ ଅନ୍ତର୍ଭୁକ୍ତ କରିବା ପାଇଁ ହୋଇଥିବା ଏକ କୋଟି ଆବେଦନ ପତ୍ରକୁ ଅତିର୍ଣ୍ଣ ବିଶ୍ଳେଷଣ କରି ଦେଖିଲେ ଯେ 4.17 ଲକ୍ଷ ଆଧାର ସଂଖ୍ୟା ଦୁଇ ରୁ ତିନି ଥର ନକଲି ହୋଇ 8.33 ଲକ୍ଷ ଆବେଦନ କରାଯାଇଥିଲା । ସେହିପରି 4.50 ଲକ୍ଷ ବ୍ୟାଙ୍କ ଖାତା ସଂଖ୍ୟାକୁ ବାରମ୍ବାର, ଦୁଇ ରୁ 168 ଥର ବ୍ୟବହାର କରି 9.15 ଲକ୍ଷ ଆବେଦନ କରାଯାଇଥିଲା । ଏଥିସହ 2,984 ଆବେଦନରେ ଖାତା ସଂଖ୍ୟା ‘ଅନ୍ୟାନ୍ୟ’ ଭାବରେ ଉଲ୍ଲେଖ କରାଯାଇଥିଲା ।

ତେଣୁ, ଏହା ସ୍ପଷ୍ଟ ଯେ ଏପରି ନକଲିତା ଓ ଅନାବନା ପ୍ରଦେଶକୁ ରୋକିବା ପାଇଁ ତଥ୍ୟ ପ୍ରଦେଶ ପତ୍ରରେ କୌଣସି ଇନ୍‌ପୁର୍ଟ୍ ନିୟନ୍ତ୍ରଣ କିମ୍ବା ବୈଧତା ନିୟନ୍ତ୍ରଣ ନଥିଲା ଯାହାଫଳରେ ନା କେବଳ ଏକ ଅସଙ୍ଗତ ଏବଂ ଅବିଶ୍ୱାସନୀୟ କୃଷକ ତଥ୍ୟାବଳୀ ହେଲା, ବରଂ ସେହି କ୍ଷେତ୍ରରେ କାଳିଆର ଲାଭ ମଧ୍ୟ ଉଦ୍ଦିଷ୍ଟ ହିତାଧିକାରୀଙ୍କ ପାଖରେ ପହଞ୍ଚିପାରିଲା ନାହିଁ ।

ଏହି ଘଟଣାର ସହମତ ହୋଇ ସରକାର ପ୍ରକାଶ କଲେ (ଅପ୍ରେଲ 2022) ଯେ, କାଳିଆ ପ୍ରଶାଳାରେ ଆବେଦନ ସଂଗୃହର ପ୍ରାରମ୍ଭିକ ପର୍ଯ୍ୟାୟରେ ନକଲି ଆଧାର ସଂଖ୍ୟା କିମ୍ବା ନକଲି ବ୍ୟାଙ୍କ ଖାତା ସଂଖ୍ୟାକୁ ରୋକିବା ପାଇଁ କୌଣସି ଇନ୍‌ପୁର୍ଟ୍ ନିୟନ୍ତ୍ରଣ କିମ୍ବା ଇନ୍‌ପୁର୍ଟ୍ ବୈଧତା ପ୍ରକ୍ରିୟା ଗ୍ରହଣ କରାଯାଇ ନଥିଲା ।

- ବହିର୍ଭୂତ ହିତାଧିକାରୀମାନେ କାଳିଆ ଲାଭ ପାଇଲେ:** ବିଭାଗ ପ୍ରଥମେ ଡିଏଆଣ୍ଟିଫିକାସ ପ୍ରତ୍ୟକ୍ଷ ସୁବିଧା ସ୍ଥାନାନ୍ତର (ଡିବିଟି) ତଥ୍ୟ ଅନୁଯାୟୀ ପଞ୍ଜିକୃତ 21.76 ଲକ୍ଷ ଚାଷୀଙ୍କୁ ଏବଂ ଖାଦ୍ୟ ଯୋଗାଣ ଏବଂ ଉପଭୋକ୍ତା କଲ୍ୟାଣ (ଏଫ୍‌ଏସ୍‌ସିଡି) ବିଭାଗର ଧାନ କ୍ରୟ ସମ୍ବନ୍ଧରେ ବ୍ୟବସ୍ଥା (ପି-ପିଏସ୍‌ସ୍) ତଥ୍ୟ ଅନୁସାରେ ପଞ୍ଜିକୃତ 1.05 ଲକ୍ଷ ଭାଗ ଚାଷୀଙ୍କୁ କାଳିଆ ସହାୟତା ପ୍ରଦାନ ପାଇଁ ଚୟନ କରିଥିଲେ । ସାଧାରଣ ଜନତାଙ୍କ ଦ୍ୱାରା ଅଯୋଗ୍ୟ ହିତାଧିକାରୀଙ୍କୁ ଚିହ୍ନଟ କରିବା ଏବଂ ଲାଲ ଫର୍ମରେ ବହିଷ୍କାର ଆବେଦନ କରିବାକୁ ପଞ୍ଚାୟତ ସ୍ତରରେ ହିତାଧିକାରୀଙ୍କ ତାଲିକା ପ୍ରଦର୍ଶିତ ହୋଇଥିଲା । ଗ୍ରାମ୍ୟ କୃଷି ଶ୍ରମିକ (ଭିଏଡି) / ଗ୍ରାମ ପଞ୍ଚାୟତ ନୋଡାଲ ଅଫିସର (ଡିପିଏନଓ) ମାନଙ୍କୁ ମଧ୍ୟ କ୍ଷେତ୍ର ବାସ୍ତବତା ଯାଞ୍ଚ ପରେ ନିଜ ତରଫରୁ ଅଯୋଗ୍ୟ ହିତାଧିକାରୀମାନଙ୍କୁ ବହିଷ୍କାର କରିବାକୁ ନିର୍ଦ୍ଦେଶ (ଜାନୁଆରୀ 2019) ଦିଆଯାଇଥିଲା । ବହିଷ୍କାରର କାରଣ ସହିତ ‘ଲାଲ ଫର୍ମ’ ତଥ୍ୟ ଏକ ପୃଥକ ସାରଣୀରେ ରଖାଯାଇଥିଲା ।

ତଥ୍ୟାବଳୀ ବିଶ୍ଳେଷଣରୁ ଜଣାଗଲା ଯେ ସାରଣୀରେ ସମୁଦାୟ 2.47 ଲକ୍ଷ ଲାଲ ଫର୍ମ³⁴ ରଖାଯାଇଥିଲା ଯେଉଁଥିରେ 1.04 ଲକ୍ଷ ନିଜସ୍ୱ ପ୍ରଚେଷ୍ଟା ଏବଂ 1.43 ଲକ୍ଷ ବହିଷ୍କାର ପାଇଁ ଆବେଦନ ପତ୍ର ଅତ୍ୟୁକ୍ତ କରାଯାଇଥିଲା । ଏହି 2.47 ଲକ୍ଷ ଆବେଦନ ମଧ୍ୟରୁ 1.30 ଲକ୍ଷ ଆବେଦନ ଯାଞ୍ଚ ପରେ ବହିଷ୍କାର ପାଇଁ ଗ୍ରହଣ କରାଯାଇଥିଲା । ତେବେ ଅଡିଟ୍, ବିଭାଗ ଦ୍ୱାରା ପ୍ରୟୋଗ କରାଯାଇଥିବା ଲଜିକ୍ ବ୍ୟବହାର କରି ତଥ୍ୟ ବିଶ୍ଳେଷଣ କରି ଜାଣିବାକୁ ପାଇଲେ ଯେ ବିଭାଗ 3,357 ବହିଷ୍କୃତ ବ୍ୟକ୍ତିଙ୍କୁ ଦେୟ ପ୍ରଦାନ କରିଥିଲେ ଯାହା ବହିଷ୍କାର ପାଇଁ ଗ୍ରହଣ କରାଯାଇଥିବା 1.30 ଲକ୍ଷ ଆବେଦନ ତାଲିକାରେ ଦର୍ଶାଯାଇଥିଲେ ଏବଂ ସେମାନଙ୍କୁ 1.68 କୋଟି ଟଙ୍କା ପ୍ରଦାନ କରାଯାଇଥିଲା ଯାହା ନିମ୍ନ ସାରଣୀ ସଂଖ୍ୟା 2.11 ରେ ଦର୍ଶାଯାଇଛି ।

ସାରଣୀ ସଂଖ୍ୟା 2.11: ବହିଷ୍କାର ପାଇଁ ଗ୍ରହଣ କରାଯାଇଥିବା ଫର୍ମଗୁଡ଼ିକର ବିବରଣୀ ଏବଂ ଏହି ବହିଷ୍କାର ଆବେଦନକାରୀଙ୍କୁ ପ୍ରଦାନ କରାଯାଇଥିବା ଦେୟ

କ୍ର. ସଂ.	କାରଣ	ପ୍ରତ୍ୟକ୍ଷ ଆବେଦନ	ନିଜସ୍ୱ ପ୍ରଚେଷ୍ଟା	ବହିଷ୍କାର ପାଇଁ ଗ୍ରହଣ କରାଯାଇଥିବା ମୋଟ ଆବେଦନ ସଂଖ୍ୟା	ବାଦ୍ ଦିଆଯାଇଥିବା ଆବେଦନକାରୀଙ୍କ ସଂଖ୍ୟା ଯେଉଁମାନଙ୍କ ପାଇଁ ଦେୟ ସଫଳ ହୋଇଥିଲା	ପରିମାଣ (ଟଙ୍କା ଲକ୍ଷରେ)
1	2	3	4	5	6	7
1	ବୃହତ ଚାଷୀ	2	1	3	0	0.00
2	ବଡ଼ ଚାଷୀ	902	10,047	10,949	215	10.75
3	ମୂର ମାମଲା	3,638	13,973	17,611	292	14.60
4	ସରକାରୀ/ ପିଏସ୍‌ସୁ କର୍ମଚାରୀ	9,748	29,750	39,498	356	17.80
5	ଗୋଟିଏ ପରିବାର ପାଇଁ ଏକାଧିକ ପ୍ରବେଶ	3,015	18,825	21,840	1,803	90.15
6	ଅନ୍ୟାନ୍ୟ	1,404	8,404	9,808	440	22.00
7	ଅବସର ପ୍ରାପ୍ତ ସରକାରୀ କର୍ମଚାରୀ	7,086	21,491	28,577	226	11.30
8	ଆୟକର ପ୍ରଦାନକାରୀ	509	1,312	1,821	25	1.25
ସର୍ବମୋଟ		26,304	1,03,803	1,30,104	3,357	167.85

(ଉତ୍ସ: ବିଭାଗ ଦ୍ୱାରା ଦିଆଯାଇଥିବା ତଥ୍ୟରୁ ଅଡିଟ୍ ଦ୍ୱାରା ସଂକଳିତ)

ଏସ୍‌ଆର୍‌ଏସ୍ ଅନୁଯାୟୀ, “କାରଣ” ସମ୍ପର୍କିତ ଏକ ତ୍ରୁଟିତାଭିତ୍ତ ତାଲିକା ବ୍ୟବହାର କରି ଭରା ଯିବାର ଥିଲା ଯାହାର ପ୍ରଥମ ଦୃଶ୍ୟମାନ ଧାଡ଼ି ଥିଲା “କାରଣ ବାଛିବା”। ଆବେଦନ କରିବା ସମୟରେ ଆବେଦନକାରୀଙ୍କୁ ଉପଯୁକ୍ତ କାରଣ ବାଛିବାକୁ ପଡ଼ୁଥିଲା । ବଳକା 1.17 ଲକ୍ଷ ବହିଷ୍କାର ଆବେଦନ

³⁴ ଲାଲ ଫର୍ମଗୁଡ଼ିକ ଆପତ୍ତି/ ସ ବହିଷ୍କାର ପାଇଁ ଆବେଦନ ଫର୍ମ.

ଗୁଡ଼ିକର ତଥ୍ୟ ବିଶ୍ଳେଷଣରୁ ଜଣାପଡ଼ିଲା ଯେ 'କାରଣ' ସ୍ତମ୍ଭରେ ଏକ ବୈଧ କାରଣ ପ୍ରବେଶ କରିବା ପରିବର୍ତ୍ତେ, "କାରଣ ବାଛିବା" ନିବେଶ କ୍ଷେତ୍ରରେ ବୈଧତା ନଥିବା ହେତୁ ପ୍ରବେଶ କରାଯାଇଥିଲା, ଯାହା ଏକ ସଫ୍ଟୱେର ତ୍ରୁଟି ଥିଲା । ଏଥିମଧ୍ୟରୁ 0.73 ଲକ୍ଷ ହିତାଧିକାରୀମାନଙ୍କୁ ହିତାଧିକାରୀ ତାଲିକାରୁ ବାଦ୍ ନ ଦେଇ 36.60 କୋଟି ଟଙ୍କା ପ୍ରଦାନ କରାଯାଇଥିଲା ଯାହା ସନ୍ଦେହଜନକ ହିତାଧିକାରୀ ଚୟନ ପରେ ପ୍ରଶ୍ନ ଉଠାଇଥିଲା । ଏହା ସୂଚିତ କରିଛି ଯେ ବହିଷ୍କାର ପ୍ରକ୍ରିୟାରେ ବିଭାଗ ଉପଯୁକ୍ତ ତକ୍ତ³⁵ ପ୍ରୟୋଗ କରିନଥିଲେ ।

ସେହିଭଳି, ଜନସାଧାରଣଙ୍କ ଠାରୁ ପ୍ରତ୍ୟକ୍ଷ ଆବେଦନରୁ ମନୋନୀତ ହୋଇଥିବା ଡ୍ରାଫ୍ଟ ହିତାଧିକାରୀ ତାଲିକାରୁ ନାମକୁ ବାଦ୍ ଦେବା ପାଇଁ ବିଭାଗ ମଧ୍ୟ ଆବେଦନଗୁଡ଼ିକ (ଜାନୁଆରୀ-ଫେବୃଆରୀ 2019) ଆମନ୍ତ୍ରଣ କରିଥିଲେ । ବହିଷ୍କାର ପାଇଁ ବିଭାଗ 4.09 ଲକ୍ଷ ଆବେଦନ ପାଇଥିଲେ । ଜିଲ୍ଲା ସ୍ତରୀୟ ନୋଡାଲ ଅଫିସର (ଡିଏନ୍‌ଓ) 3.48 ଲକ୍ଷ ଆବେଦନକୁ ଅନୁମୋଦନ ଦେଇଥିଲେ ଯାହାକି ହିତାଧିକାରୀ ତାଲିକାରୁ ବାଦ୍ ଦେବାର ଥିଲା । ତଥ୍ୟାବଳୀ ବିଶ୍ଳେଷଣରୁ ଜଣାପଡ଼ିଲା ଯେ 1,062 ଆବେଦନକାରୀ, ଡିଏନ୍‌ଓ ଦ୍ୱାରା ଅଯୋଗ୍ୟ ଘୋଷିତ ହୋଇଥିଲେ ମଧ୍ୟ ହିତାଧିକାରୀ ତାଲିକାରୁ ବାଦ୍ ଦିଆଯାଇ ନଥିଲା ଏବଂ ସେମାନଙ୍କୁ ପ୍ରଥମ କିସ୍ତିରେ 0.53 କୋଟି ଟଙ୍କା ପ୍ରଦାନ କରାଯାଇଥିଲା ।

ଏହିପରି, ବହିଷ୍କାର ତଥ୍ୟ ପରିଚାଳନା କରିବାରେ ନିୟନ୍ତ୍ରଣ ପ୍ରକ୍ରିୟାର ସିଷ୍ଟମରେ ତ୍ରୁଟି ହେତୁ ବିଭାଗ 4,419 ଅଯୋଗ୍ୟ କିମ୍ବା ସନ୍ଦେହଜନକ ହିତାଧିକାରୀଙ୍କୁ 2.21 କୋଟି ଟଙ୍କା (1.68 କୋଟି ଟଙ୍କା ଯୁକ୍ତ 0.53 କୋଟି ଟଙ୍କା) ପ୍ରଦାନ କରିଥିଲେ ।

ଏହି ଘଟଣାରେ ସହମତ ହୋଇ ସରକାର ବ୍ୟକ୍ତ କଲେ (ଅପ୍ରେଲ 2022) ଯେ ଏହି ହିତାଧିକାରୀଙ୍କୁ ଅଯୋଗ୍ୟ ବୋଲି ଚିହ୍ନଟ କରିବା ପାଇଁ ବିଭାଗ ତୁରନ୍ତ ପଦକ୍ଷେପ ନେଇଥିଲେ ଏବଂ ସେମାନଙ୍କୁ ଫେରସ୍ତ ପାଇଁ ନୋଟିସ୍ ଜାରି କରାଯାଇଥିଲା ।

• **ଅସଙ୍ଗତ କାର୍ଯ୍ୟ ପ୍ରବାହ-ବିଏନ୍‌ଓ ଏବଂ ଜିପିଏନ୍‌ଓ କ୍ଷର ଅନୁମୋଦନ ଅନୁମୋଦନ:** ସାରଣୀ ରୂପରେଖ ଏବଂ ହିତାଧିକାରୀ ତାଲିକାରୁ ବହିଷ୍କାର ପାଇଁ ଆବେଦନପତ୍ରରେ କାର୍ଯ୍ୟ ପ୍ରବାହ ଅନୁଯାୟୀ, ବହିଷ୍କାର ପାଇଁ ଅନୁମୋଦନ ପ୍ରକ୍ରିୟା ନିମ୍ନଲିଖିତ ଭାବରେ ଥିଲା:-

- ଗ୍ରାମ ପଞ୍ଚାୟତ ନୋଡାଲ ଅଧିକାରୀ (ଜିପିଏନ୍‌ଓ) ଗୃହଣ କରିଥିବା ଆବେଦନଗୁଡ଼ିକୁ ଯାଞ୍ଚ ଏବଂ ଅନୁମୋଦନ କରିବେ ଏବଂ ସେଗୁଡ଼ିକୁ ବ୍ଲକ୍ ସ୍ତରୀୟ ନୋଡାଲ ଅଧିକାରୀ(ବିଏନ୍‌ଓ) କୁ ଦାଖଲ କରିବେ ।
- ବିଏନ୍‌ଓ ଅନୁମୋଦନ ପାଇଁ ଜିଲ୍ଲା ସ୍ତରୀୟ ନୋଡାଲ ଅଧିକାରୀ (ଡିଏନ୍‌ଓ) କୁ ଆବେଦନ ପତ୍ର ଦାଖଲ କରିବ ।
- ଡିଏନ୍‌ଓଙ୍କର ଅନୁମୋଦନ ପରେ, ହିତାଧିକାରୀ ତାଲିକାରୁ ବହିଷ୍କାର ପାଇ ଆବେଦନଗୁଡ଼ିକ ଚିହ୍ନିତ ହେବ ।

ତେଣୁ, ଜିପିଏନ୍‌ଓ, ବିଏନ୍‌ଓ ଏବଂ ଡିଏନ୍‌ଓ କ୍ଷର ଅନୁମୋଦନ କଠୋର କାଳାନୁକ୍ରମିକ ଥିଲା । ଏହିପରି, ବିଏନ୍‌ଓଙ୍କ ଦ୍ୱାରା ବହିଷ୍କାର ଅନୁମୋଦନ ପରେ ଜିପିଏନ୍‌ଓ ଦ୍ୱାରା କିମ୍ବା ଡିଏନ୍‌ଓଙ୍କ ଅନୁମୋଦନ ପରେ ବିଏନ୍‌ଓ ଦ୍ୱାରା ସାକ୍ଷାତ ଦେବା ଉଚିତ୍ ନୁହେଁ । କିନ୍ତୁ ବହିଷ୍କାର ପତ୍ରର ତଥ୍ୟ ବିଶ୍ଳେଷଣରୁ ଜଣାପଡ଼ିଲା ଯେ ପରିକଳ୍ପିତ ସମ୍ପାଦନକ୍ରମିକ ବଦଳରେ 6,556 ଟି ମାମଲାରେ ଏହି ପଦାନୁକ୍ରମର ଉଲ୍ଲଙ୍ଘନ ହେବାର ଉଦାହରଣ ଥିଲା, ଯାହା ସିଷ୍ଟମକୁ ଅସଙ୍ଗତ ଏବଂ ଅବିଶ୍ୱାସନୀୟ କରିଦେଇଥିଲା ।

³⁵ ବିଶ୍ଳେଷଣ ପାଇଁ ଅତିରିକ୍ତ କରିବାକୁ ବିଭାଗ ଉକ୍ତ କୋର୍ଟ ପ୍ରଦାନ କରିନାହିଁ

ସାରଣୀ ସଂଖ୍ୟା 2.12: ଦ୍ୱିତୀୟ ପର୍ଯ୍ୟାୟ ବହିଷ୍କାର ପ୍ରକ୍ରିୟାରେ ଅସଙ୍ଗତ କାର୍ଯ୍ୟ ପ୍ରବାହର ବିବରଣୀ

କ୍ର. ସଂ.	ବର୍ଣ୍ଣନା	ମାମଲା ସଂଖ୍ୟା
1	2	3
1.	ବିଏନ୍‌ଓଙ୍କ ଦ୍ୱାରା ଅନୁମୋଦନର ଏକ ରୁ ସାତ ଦିନ ପରେ ଜିପିଏନ୍‌ଓ ବହିଷ୍କାର ଆବେଦନକୁ ଅନୁମୋଦନ କରିଥିଲେ	6,523
2.	ଡିଏନ୍‌ଓଙ୍କ ଦ୍ୱାରା ଅନୁମୋଦନର ଦୁଇ ରୁ ଛଅ ଦିନ ପରେ ବିଏନ୍‌ଓ ବହିଷ୍କାର ଆବେଦନକୁ ଅନୁମୋଦନ କରିଥିଲେ	28
3.	ଡିଏନ୍‌ଓ ବହିଷ୍କାର ଫର୍ମକୁ ଅନୁମୋଦନ କରିବାର ଏକ ରୁ ଦୁଇ ଦିନ ପୂର୍ବରୁ ବହିଷ୍କାର ତାରିଖ ଅଦ୍ୟତନ କରାଯାଇଥିଲା	5
	ମୋଟ	6,556

(ଉତ୍ସ: ବିଭାଗ ଦ୍ୱାରା ଦିଆଯାଇଥିବା ତଥ୍ୟରୁ ଅତିର୍ଣ୍ଣ ଦ୍ୱାରା ସଂକଳିତ)

ଅଧିକତ୍ରୁ, ଅତିର୍ଣ୍ଣ ବହିଷ୍କାର ସାରଣୀ ଯାଞ୍ଚ କରି ଦେଖିଲେ ଯେ ଦ୍ୱିତୀୟ ପର୍ଯ୍ୟାୟ ବହିଷ୍କାର ପ୍ରକ୍ରିୟାରେ, 48,590 ରେକର୍ଡରେ 21,647 ଗୋଟି ଆଧାର ସଂଖ୍ୟା ଦୁଇ ରୁ 2185 ଥର ମଧ୍ୟରେ ପୁନରାବୃତ୍ତି ହୋଇଥିଲା । ଏକ ଉଦାହରଣ ଦେବାକୁ, ଛଦ୍ମ ନମ୍ବର³⁶ ‘159984352500280’ ମୂଲ୍ୟ ସହିତ ଆଧାର ନମ୍ବର ସ୍ଥାନରେ ତଥ୍ୟାବଳୀରେ ବିଭିନ୍ନ ନାମ ପାର୍ଶ୍ୱରେ 2,185 ଥର ପ୍ରବେଶ କରାଯାଇଥିଲା । ଆହୁରି ମଧ୍ୟ, ନାମ ଏବଂ ଆଧାର ସଂଖ୍ୟା ଏକତ୍ର ଥାଇ, 21,833 ରେକର୍ଡରେ ନକଲ ଥିଲା ଯାହା ଦୁଇ ରୁ 67 ଥର ପୁନରାବୃତ୍ତି କରାଯାଇଥିଲା । ଆଧାର ନମ୍ବର ସହ ସୁତୋ ଭେଲ୍ୟୁ ‘159984697700897’ ଏବଂ ‘ସୁଲଭ ଚନ୍ଦ୍ର ରାଉଲ’ ନାମ ସହିତ 67 ଥର ପ୍ରବେଶ କରାଯାଇଥିଲା । ବୈଷୟିକ ତ୍ରୁଟି କିମ୍ବା ବ୍ୟାଙ୍କ୍ ଏଣ୍ଡ ହସ୍ତକ୍ଷେପ ଯୋଗୁଁ ଏହା ଘଟିଥିଲା ।

ଏହିପରି, କାଳିଆର ତଥ୍ୟାବଳୀ ଅସଙ୍ଗତ ହୋଇଗଲା ଏବଂ ନିର୍ଭରଯୋଗ୍ୟତା ହରାଇଥିଲା ।

ସରକାର ଏଥିରେ ସହମତ ହୋଇ ବ୍ୟକ୍ତକଲେ (ଅପ୍ରେଲ 2022) ଯେ, ଏସ୍‌ଏସ୍‌ଟି ଦ୍ୱାରା ଭୁଲ ଲଜିକ୍‌ର ପ୍ରୟୋଗ ହେତୁ ସମସ୍ତାନ୍ତରୀକରେ ଯାଞ୍ଚ ତାରିଖ ଭୁଲ ଭାବରେ ଅପ୍‌ଡେଟ୍ ହୋଇଥିଲା । ଏହି କାରଣରୁ, କୌଣସି ଆର୍ଥିକ ଅନିୟମିତତା ହୋଇନଥିଲା । ପ୍ରକୃତ ପକ୍ଷେ ଏହି କାର୍ଯ୍ୟକଳାପ ପ୍ରଣାଳୀକୁ ଅସଙ୍ଗତ ଏବଂ ଅବିଶ୍ୱାସନୀୟ କରିଥିଲା । ଯାଞ୍ଚ କରିବା ପାଇଁ ଅତିର୍ଣ୍ଣକୁ ଉତ୍ତମ କୋଡ୍ ପ୍ରଦାନ କରାଯାଇ ନଥିଲା ।

- ଅଭାବୀ ସିଷ୍ଟମ ଡିଜାଇନ୍-ଲଗ୍ ବିନା ଦେୟ ସାରଣୀରେ ଖାତା ସଂଖ୍ୟାରେ ମାନୁଆଲ୍ ଅପ୍‌ଡେଟ୍‌ସ: ହିତାଧିକାରୀଙ୍କୁ ଦେୟ ପ୍ରଦାନ କରାଯିବା ପରେ, କାଳିଆ ଆଇଡି, ଖାତା ସଂଖ୍ୟା, ଦେୟ ତାରିଖ, ବ୍ୟାଙ୍କର ଅନନ୍ୟ କାରବାର, ଦେୟ ସ୍ଥିତିକୁ ବ୍ୟାଙ୍କର ପ୍ରତିକ୍ରିୟା ଏକ ଦେୟ କାରବାର ସାରଣୀରେ ଦର୍ଶାଯାଇଥିଲା । ଅବୈଧ ବ୍ୟାଙ୍କ ଖାତା ସଂଖ୍ୟା, ଭୁଲ୍ ଆଇଏଫ୍‌ଏସ୍‌ସି କିମ୍ବା ଅନ୍ୟ କୌଣସି କାରଣରୁ ଦେୟ ବିଫଳ ହେଲେ ବିଭାଗ ଆବଶ୍ୟକୀୟ ସଂଶୋଧନ କରି ଦେୟ ପାଇଁ ବ୍ୟାଙ୍କକୁ ପୁନଃ ଦାଖଲ କରିପାରିବେ । ଏହି ପରିପ୍ରେକ୍ଷାରେ ଦେୟ ସାରଣୀରେ ଉପଯୁକ୍ତ ଅତିର୍ଣ୍ଣ ଟ୍ରେଲ୍ / ଅତିର୍ଣ୍ଣ ଲଗ୍ ସହିତ ଦେୟ କାରବାର ପାଇଁ ଏକ ପୃଥକ ରେକର୍ଡ ଯୋଡ଼ାଯିବା ଆବଶ୍ୟକ ଥିଲା ।

ଅତିର୍ଣ୍ଣ ସେପ୍ଟେମ୍ବର 2020 ଏବଂ ଅପ୍ରେଲ 2021 ମଧ୍ୟରେ ପ୍ରଦାନ କରାଯାଇଥିବା ତଥ୍ୟକୁ ବିଶ୍ଳେଷଣ କରି ଉଭୟ ବର୍ଷର ପ୍ରତ୍ୟେକ ଦେୟ ସାରଣୀ ତୁଳନା କରି ଜାଣିବାକୁ ପାଇଲେ ଯେ 2,09,659

³⁶ ବିଭାଗ ଦ୍ୱାରା ତଥ୍ୟାବଳୀରେ ଆଧାର ସଂଖ୍ୟା ପ୍ରଦାନ କରାଯାଇ ନଥିଲା । କିନ୍ତୁ, ପ୍ରତି ଆଧାର ସଂଖ୍ୟା ଯାଗାରେ ଅନ୍ୟ ଗୋଟିଏ ଅନନ୍ୟ ଏନକୋଡେଡ୍ ସଂଖ୍ୟା ପ୍ରଦାନ କରିଥିଲେ ।

ରେକର୍ଡରେ ଦେୟ ସ୍ଥିତିକୁ 4,19,512 ଘଟଣାମାନ³⁷ (ୟୁଟିଆର ସଂଖ୍ୟା, ଖାତା ସଂଖ୍ୟା) କୌଣସି ଚେଲ୍ କିମ୍ବା ଲଗ୍ ବିନା ଅପଡେଟ୍ କରାଯାଇଥିଲା । ଏହା ଦର୍ଶାଇଲା ଯେ କାରବାର ସମାପ୍ତ ହେବା ଏବଂ ରେକର୍ଡ ହେବା ପରେ ଗୁରୁତ୍ୱପୂର୍ଣ୍ଣ ତଥ୍ୟ ପୁନର୍ବାର କୌଣସି ଲଗ୍ କିମ୍ବା ଅଡିଟ୍ ଚେଲ୍ ବିନା ମାନୁଆଲ୍ ଅପଡେଟ୍ ହୋଇଥିଲା । ଫଳସ୍ୱରୂପ, ତଥ୍ୟାବଳୀ ଅଖଣ୍ଡତା ହରାଇ ଅବିଶ୍ୱାସନୀୟ ହୋଇଗଲା । ସରକାର ଅଡିଟ୍ ପର୍ଯ୍ୟବେକ୍ଷଣ ହିସାବରେ ସଂଶୋଧନ ପାଇଁ ଉଲ୍ଲେଖ (ଅପ୍ରେଲ 2022) କରିଛନ୍ତି ।

- **ଅସଙ୍ଗତ ଦେୟ କାରବାର ସାରଣୀ:** ଏହି ଯୋଜନାର ଯୋଗ୍ୟ ହିତାଧିକାରୀଙ୍କ ବିବରଣୀ (ଉଭୟ ଭୂମିହୀନ ଏବଂ କ୍ଷୁଦ୍ର ଓ ନାମମାତ୍ର ଚାଷୀ) ହିତାଧିକାରୀ ମୁଖ୍ୟ ସାରଣୀରେ ସଂରକ୍ଷଣ ହୋଇଥିଲା । ସାରଣୀରେ ବିଭିନ୍ନ କ୍ଷେତ୍ର ଯେପରିକି ହିତାଧିକାରୀ ନାମ, ପିତାଙ୍କ ନାମ, ଠିକଣା, ବର୍ଗ (ଏଲ୍ଏଲ୍ କିମ୍ବା ଏସ୍ଏସ୍ଏସ୍ ହେଉ), ସହାୟତା ପରିମାଣ ଇତ୍ୟାଦି ପ୍ରଦାନ କରାଯାଇଥିବା ଶେଷ କିଛି ସଂଖ୍ୟା ରହିଥିଲା । ଏହି ହିତାଧିକାରୀ ମୁଖ୍ୟ ସାରଣୀ ମାଧ୍ୟମରେ ସହାୟତା ପ୍ରଦାନ ପରେ, ଦେୟ କାରବାରର ହିତାଧିକାରୀ ବିଶେଷତା ହିତାଧିକାରୀ ମୁଖ୍ୟ ସାରଣୀରେ ଧରାଯିବା ଉଚିତ୍ ଏବଂ ଦେୟ ସାରଣୀର ଶେଷ କାରବାର କ୍ଷେତ୍ର ସହିତ ମେଳ ହେବା ଜରୁରୀ ।

ଅଡିଟ୍ ଦେଖିଲେ ଯେ:-

- ✓ ସେଠାରେ 2,19,885 ହିତାଧିକାରୀଙ୍କ ରେକର୍ଡ ଥିଲା ଯେଉଁଥିରେ କି ସମାନ କିଛି ସଂଖ୍ୟା ସଫଳତାର ସହିତ ଦୁଇଥର ପ୍ରଦାନ କରାଯାଇଥିଲା ।
- ✓ ହିତାଧିକାରୀଙ୍କ ପାଇଁ ଉଲ୍ଲେଖ କରାଯାଇଥିବା କିଛି 19,919 ମାମଲାରେ ଦେୟ ତଥ୍ୟରେ ଦିଆଯାଇଥିବା କିଛି ସହିତ ମେଳ ଖାଉନଥିଲା ।
- ✓ ଟ୍ରାକ୍ ଆପ୍ଲିକେସନ୍ ସ୍ଥିତି ସ୍ତ୍ରୀନ୍ରେ [https://kaliportal.odisha.gov.in/ Track Token.aspx](https://kaliportal.odisha.gov.in/TrackToken.aspx) କିଛି ସଂଖ୍ୟା ଏବଂ ପରିମାଣ ହିତାଧିକାରୀଙ୍କୁ ଦେଖାଯାଇ ନଥିଲା ।

ଏହା ସୁରାଇ ଦେଇଛି ଯେ ତଥ୍ୟାବଳୀ ପ୍ରଣାଳୀ ଡିଜାଇନ୍ କରିବାରେ ଅଭାବ ରହିଥିଲା ଏବଂ ସଜ୍ଜତା ହରାଇବା ସହିତ ତଥ୍ୟକୁ ହସ୍ତଚାଳିତ ଭାବରେ ବ୍ୟବହାର କରାଯାଇଥିଲା ।

ସରକାର (ଅପ୍ରେଲ 2022) ଏଥିରେ ସହମତ ହୋଇ ବ୍ୟକ୍ତ କଲେ ଯେ ସଫଳତା/ ବିଫଳତା ବ୍ୟାଙ୍କ ପ୍ରକ୍ରିୟା ପାଇବାରେ ବିଳମ୍ବ ହେତୁ କିଛି ହିତାଧିକାରୀଙ୍କ ପ୍ରକୃତ ସ୍ଥିତି ଠିକ୍ ସମୟରେ ଅପଡେଟ୍ ହୋଇନଥିଲା । ଅଭିଯୋଗ ଆବେଦନ ଦ୍ୱାରା ହିତାଧିକାରୀ ଭାବରେ ମନୋନୀତ ହୋଇଥିବା କିଛି ନୂତନ ଆବେଦନକାରୀଙ୍କୁ ଭବିଷ୍ୟତରେ ସେମାନଙ୍କର ସହାୟତା ପ୍ରଦାନ କରାଯାଇଥିଲା ଏବଂ ଟ୍ରାକ୍ ଆବେଦନ ସ୍ଥିତି ପରଦାରେ କିଛି ସଂଖ୍ୟା ଏବଂ ପରିମାଣ ହିତାଧିକାରୀଙ୍କୁ ଦେଖାଯାଇ ନଥିଲା ।

- **ଅଭିଯୋଗ ପ୍ରକ୍ରିୟା ମାଧ୍ୟମରେ ହିତାଧିକାରୀଙ୍କ ଅସମାନ ଚୟନ:** ଅଭିଯୋଗ ସମାଧାନ ପ୍ରକ୍ରିୟାରେ କାର୍ଯ୍ୟଧାରା ଅନୁଯାୟୀ ହିତାଧିକାରୀଙ୍କୁ ଅନୁମୋଦନ କରିବା ପାଇଁ ଡିଏନ୍ଓ ଅକ୍ତିମ କ୍ଷେତ୍ର ସ୍ତରର ପ୍ରାଧିକରଣ ଥିଲେ । ତଥ୍ୟାବଳୀ ବିଶ୍ଳେଷଣରୁ ଜଣାଗଲା ଯେ ଡିଏନ୍ଓ ଅଭିଯୋଗ ପୋର୍ଟାଲ ମାଧ୍ୟମରେ ପ୍ରାୟ 13.37 ଲକ୍ଷ ଆବେଦନରୁ 4,30,370 ଯୋଗ୍ୟ ହିତାଧିକାରୀଙ୍କୁ ଅନୁମୋଦନ କରିଥିଲେ । ତଥାପି ହିତାଧିକାରୀ ମାଷ୍ଟର ସାରଣୀରେ କେବଳ 4,23,120 ହିତାଧିକାରୀଙ୍କୁ ଅନ୍ତର୍ଭୁକ୍ତ କରାଯାଇଥିଲା । ଅବଶିଷ୍ଟ 7,250 ହିତାଧିକାରୀଙ୍କୁ ହିତାଧିକାରୀ ତାଲିକାରେ ମନଇଚ୍ଛା ବାଦ୍ ଦିଆଗଲା । ଯାହାଦ୍ୱାରା ସେମାନଙ୍କୁ କାଲିଆ ଯୋଜନାର ସହାୟତାରୁ ବଞ୍ଚିତ କରାଯାଇଥିଲା । ଏହିପରି, ଚୟନ ପରେ ଏହି ହିତାଧିକାରୀଙ୍କୁ ଅଯୋଗ୍ୟ କରିବା ଅନିୟମିତ ଥିଲା । ଏହି କଥାରେ ସରକାର ରାଜିହୋଇ ବ୍ୟକ୍ତ କଲେ (ଅପ୍ରେଲ 2022) ଯେ ସମସ୍ତ କୃଷକଙ୍କ

³⁷ ଖାତା ସଂଖ୍ୟାରେ ପରିବର୍ତ୍ତନ – 3,224; ବ୍ୟାଙ୍କ ନାମ – 3,425; ବିଫଳତା କାରଣ – 10,519; ଆଇଏଫ୍ଏସ୍ଏସ୍ – 3222; ସ୍ଥିତି – 2,06,220; ୟୁଟିଆର ସଂଖ୍ୟା – 1,92,892

ତଥ୍ୟ କ୍ଷେତ୍ର ଯାଞ୍ଚ ପରେ ଅନ୍ୟ ତଥ୍ୟାବଳୀ ସହିତ ରାଜ୍ୟ ସ୍ତରୀୟ ଯାଞ୍ଚ କରାଯାଇଥିଲା ଏବଂ ରାଜ୍ୟ ସ୍ତରରେ ଯାଞ୍ଚ ପ୍ରକ୍ରିୟାରେ 7.250 ଜଣ ଅଯୋଗ୍ୟ ଆବେଦନକାରୀଙ୍କୁ ବାଦ୍ ଦିଆଯାଇଥିଲା । ଉତ୍ତର ଗ୍ରହଣୀୟ ନୁହେଁ ଯେହେତୁ ତୃତୀୟ ପକ୍ଷ ତଥ୍ୟାବଳୀ ସହିତ ତୁଳନା ଠାରୁ ଭୌତିକ କ୍ଷେତ୍ର ଯାଞ୍ଚ ଅଧିକ ବିଶ୍ୱାସଯୋଗ୍ୟ ହୋଇଥିଲା ଏବଂ ସେହି ଆବେଦନକାରୀମାନଙ୍କୁ ପୂର୍ବ ବିଚାରକୁ ନିଆଯିବା ଉଚିତ୍ ଥିଲା ।

- ଯୋଗ୍ୟ ହିତାଧିକାରୀଙ୍କୁ ଦେୟ ନଦେବା:** ଅଭିଯୋଗ ପ୍ରକ୍ରିୟା ମାଧ୍ୟମରେ ମନୋନୀତ ହିତାଧିକାରୀ ତାଲିକାରେ ଅନ୍ତର୍ଭୁକ୍ତ 4,23,120 ହିତାଧିକାରୀଙ୍କ ମଧ୍ୟରୁ ବିଭାଗ 3,86,067 ହିତାଧିକାରୀଙ୍କୁ ଦେୟ ପ୍ରଦାନ କରିଥିଲେ । ଅବଶିଷ୍ଟ 37,053 ହିତାଧିକାରୀ ମାର୍ଚ୍ଚ 2020 ଯଥା ସେମାନଙ୍କର ଯୋଗ୍ୟତା ତାରିଖ ଠାରୁ ଏପର୍ଯ୍ୟନ୍ତ କୌଣସି ସହାୟତା ପାଇନଥିଲେ । ଏହା ସୂଚାଇ ଦେଇଛି ଯେ କିଛି ଗୁଡ଼ିକର ଅସମାନ ଏବଂ ଇଚ୍ଛାଧୀନ ଦେୟ ହୋଇଥିଲା । ଏହି କଥାରେ ରାଜି ହୋଇ ସରକାର କହିଥିଲେ (ଅପ୍ରେଲ 2022) ଯେ ଏନପିସିଆଇ କିମ୍ବା ବ୍ୟାଙ୍କ ଦ୍ୱାରା ଖାତା ନିଶ୍ଚିତ ହୋଇନଥିବାରୁ କିଛି ହିତାଧିକାରୀ ସେମାନଙ୍କ ସହାୟତା ପାଇନଥିଲେ । କିନ୍ତୁ, ଯାଞ୍ଚ ପ୍ରକ୍ରିୟାକୁ ଦ୍ୱିତୀୟ କରିବାରେ ଏବଂ ଯୋଗ୍ୟ ହିତାଧିକାରୀଙ୍କୁ ଦେୟ ପ୍ରଦାନ କରିବାରେ ସରକାର ବିଫଳ ହୋଇଥିଲେ ।
- ପୂର୍ବ କିଛିର ସଫଳତା ବିନା କିଛିର ବାରମ୍ବାର ଦେୟ:** ଏକ ସାଧାରଣ ଅଭ୍ୟାସ ଭାବରେ, ପ୍ରଥମ କିଛିର ସଫଳ ହସ୍ତାନ୍ତର ପରେ ଦ୍ୱିତୀୟ କିଛି ହିତାଧିକାରୀଙ୍କୁ ପ୍ରଦାନ କରାଯିବା ଉଚିତ୍ । ପ୍ରଥମ କିଛିର କାରବାରରେ ବିଫଳତା ଥିଲେ ପରବର୍ତ୍ତୀ କିଛି ପ୍ରଦାନ କରିବା ଉଚିତ୍ ନୁହେଁ ।

ଦେୟ କାରବାର ସାରଣୀର ଅତିବ୍ ବିଶ୍ଳେଷଣରୁ ଜଣାପଡ଼ିଲା ଯେ 5,01,357 ହିତାଧିକାରୀଙ୍କ ପାଇଁ ପ୍ରଥମ କିଛିର ଦେୟ ବିଫଳ ହୋଇଥିଲା । ପରବର୍ତ୍ତୀ ସମୟରେ, 3,91,309 ହିତାଧିକାରୀଙ୍କର କିଛି ଦେୟ ସେମାନଙ୍କ ଖାତା ବିବରଣୀ ସଂଶୋଧନ ପରେ ସଫଳତାର ସହିତ ପ୍ରଦାନ କରାଯାଇଥିଲା । ପୂର୍ବ କିଛି ଦେବାର ସଫଳତାର ନିଶ୍ଚିତ ନକରି ବିଭାଗ ଅବଶିଷ୍ଟ 1,10,048 ହିତାଧିକାରୀଙ୍କ ମଧ୍ୟରୁ 5,006 ଜଣଙ୍କୁ ପରବର୍ତ୍ତୀ କିଛି ପ୍ରଦାନ କରିଥିଲେ । ଏହା ସୂଚାଇ ଦେଇଛି ଯେ ହିତାଧିକାରୀଙ୍କ ତଥ୍ୟର ବାରମ୍ବାର ଯାଞ୍ଚ ପରେ ମଧ୍ୟ ବ୍ୟାଙ୍କ ଖାତା ସଂଖ୍ୟାରେ ତ୍ରୁଟି ରହିଥିଲା ଯେଉଁଥିପାଇଁ ପ୍ରକୃତ ହିତାଧିକାରୀମାନେ ଏହି ଯୋଜନାର ଲାଭ ପାଇବାକୁ ବଞ୍ଚିତ ହୋଇଥିଲେ । ଏହାର ଉତ୍ତରରେ ସରକାର ଦର୍ଶାଇଛନ୍ତି (ଅପ୍ରେଲ 2022) ଯେ ଯଦି ଆଧାର ସଂଯୋଗ ସଠିକ୍ ଥିଲା, ତେବେ ପୂର୍ବ ବିଫଳତା ଦେୟ ଘଟଣାକୁ ଅଣଦେଖା କରି ପରବର୍ତ୍ତୀ କିଛି ପାଇଁ ଦେୟକୁ ପଠେଇ ଦିଆଯାଇଥିଲା । ଏହି ଉତ୍ତର ଗ୍ରହଣୀୟ ନୁହେଁ ଯେହେତୁ ଯେଉଁଠି ଦେୟ ବିଫଳ ହେଲା ସରକାର ସେହି କ୍ଷେତ୍ରରେ ହିତାଧିକାରୀଙ୍କୁ କିଛି ପ୍ରଦାନ କରିବାରେ ସୁନିଶ୍ଚିତ କରିବାର ଥିଲା ।

2.2.6.3 ତଥ୍ୟାବଳୀ ସୁରକ୍ଷା ଏବଂ ଅଖଣ୍ଡତା

ପ୍ରଥମ କିଛି (ଜାନୁଆରୀ 2019 ରୁ ମଇ 2019) ପ୍ରଦାନ କରିବା ପରେ, ବିଭାଗ ଅନୁଭବ କଲେ ଯେ ମନୋନୀତ ତାଲିକାରେ ଅଯୋଗ୍ୟ ହିତାଧିକାରୀ ଉପସ୍ଥିତ ଅଛନ୍ତି । ତେଣୁ, ଦ୍ୱିତୀୟ କିଛି ପ୍ରଦାନ କରିବା ପୂର୍ବରୁ, ଏହା ଅଗଷ୍ଟ-ସେପ୍ଟେମ୍ବର 2019 ମଧ୍ୟରେ ବିଭିନ୍ନ ତାତକାଳୀନ ସହିତ ରାଜ୍ୟ ସ୍ତରର ଯାଞ୍ଚ ସହିତ କ୍ଷେତ୍ର ସ୍ତରର ଯାଞ୍ଚ କରିଥିଲେ ଏବଂ 14.08 ଲକ୍ଷ ଅଯୋଗ୍ୟ ହିତାଧିକାରୀ

ଗର୍ଷ-5: ଅଭିଯୋଗ ଆବେଦନ ସାରଣୀର ଦୁଇଟି ସେଟର ତୁଳନା

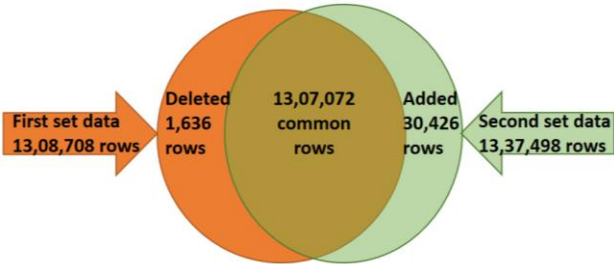

ପାଇଥିଲେ । ସେମାନଙ୍କର ପରିଚୟ ଯାଞ୍ଚ କରିବା ପାଇଁ, ସେହି ହିତାଧିକାରୀମାନଙ୍କୁ ଅଭିଯୋଗ ପ୍ରକ୍ରିୟା ମାଧ୍ୟମରେ ପୁନର୍ବାର ଆବେଦନ କରିବାକୁ ଅନୁମତି ଦିଆଯାଇଥିଲା । ଅଭିଯୋଗ ପାଇବା ପରେ, ସେମାନଙ୍କର ଅଭିଯୋଗ ଆବେଦନଗୁଡ଼ିକ ଏକ ଅଭିଯୋଗ ଆବେଦନ ମାଷ୍ଟର ସାରଣୀରେ ରଖା ହୋଇଥିଲା ଏବଂ ମାଷ୍ଟର ସାରଣୀରୁ ଏକ ପୃଥକ କାରବାର ସାରଣୀ ସୃଷ୍ଟି କରାଯାଇଥିଲା ଯେଉଁଥିରେ କ୍ଷେତ୍ର ସ୍ତରରେ ବିଭିନ୍ନ ସ୍ତରର ଯାଞ୍ଚ ପ୍ରକ୍ରିୟାକୁ ରଖାଯାଇଥିଲା ।

ରେକର୍ଡଗୁଡ଼ିକର ଅପସାରଣ: ସେପ୍ଟେମ୍ବର 2020 ଏବଂ ଅପ୍ରେଲ 2021 ମଧ୍ୟରେ ଅଡିଟ୍ ପାଇଁ ପ୍ରଦାନ କରାଯାଇଥିବା ଦୁଇଟି ସେଟ୍ ତଥ୍ୟର ବିଶ୍ଳେଷଣରୁ ଜଣାପଡ଼ିଲା ଯେ ଅପ୍ରେଲ 2021 ରେ ପ୍ରଦାନ କରାଯାଇଥିବା ତଥ୍ୟରୁ 1,636 ଟି ଅଭିଯୋଗ ଆବେଦନକୁ ଅପସାରଣ କରାଯାଇଥିଲା । ଏହିପରି, ତଥ୍ୟାବଳୀ ଅଖଣ୍ଡତା ହରାଇ ଅବିଶ୍ୱାସନୀୟ ହୋଇଗଲା ।

ଲଗ୍ ବିନା ଐତିହାସିକ କାରବାର ତଥ୍ୟର ଅପତେୟନ: ସେପ୍ଟେମ୍ବର 2020 ଏବଂ ଅପ୍ରେଲ 2021 ମଧ୍ୟରେ ପ୍ରଦାନ କରାଯାଇଥିବା ଅଭିଯୋଗ ପ୍ରକ୍ରିୟା ତଥ୍ୟର 13,556 ରେକର୍ଡରେ ମାସିକ ସ୍ତରର ରେକର୍ଡ ଗଣନାରେ ପାର୍ଥକ୍ୟ ଥିଲା । ଖାତାଧାରୀଙ୍କ ନାମ, ଖାତା ସଂଖ୍ୟା ଇତ୍ୟାଦି ଗୁରୁତ୍ୱପୂର୍ଣ୍ଣ ଗୁଣଗୁଡ଼ିକ ବିନା କୌଣସି ଅଡିଟ୍ ଟ୍ରେଲ କିମ୍ବା ଲଗ୍ ବ୍ୟବସ୍ଥାରେ ଅଭିଯୋଗ ଆବେଦନ ମାଷ୍ଟର ସାରଣୀରେ 13,06,940 ରେକର୍ଡରେ ପରିବର୍ତ୍ତନ କରାଯାଇଥିଲା । ସେହିଭଳି, ଅଭିଯୋଗ ଆବେଦନ ଯାଞ୍ଚ ସାରଣୀରେ ମଧ୍ୟ 1,22,439 ରେକର୍ଡରେ ପରିବର୍ତ୍ତନ କରାଯାଇଥିଲା ।

ଅସଙ୍ଗତ କାର୍ଯ୍ୟ ପ୍ରବାହ: ଅଭିଯୋଗ ଶୁଣାଣି ପ୍ରକ୍ରିୟାରେ କାର୍ଯ୍ୟଧାରା ଅନୁଯାୟୀ, ଆବେଦନକାରୀ ଫର୍ମ ଦାଖଲ କରିବା ପରେ, ଜିପିଏନ୍‌ଓ ଏବଂ ବିଏନ୍‌ଓଙ୍କ ଦ୍ୱାରା ଅନୁମୋଦନ ପାଇବା ପରେ ଡିଏନ୍‌ଓ ହିତାଧିକାରୀଙ୍କ ଅନୁମୋଦନ କରିବାର ଥିଲା । ଏହିପରି ଅନୁମୋଦନ ପ୍ରକ୍ରିୟାରେ ବରିଷ୍ଠତା କ୍ରମରେ ସମ୍ପର୍କାଳିତ ହେବା ଜରୁରୀ । ଅଡିଟ୍ ଦେଖିଲେ ଯେ 3,747 ରେକର୍ଡରେ ରେକର୍ଡ ସୃଷ୍ଟିର କ୍ରମ, ରେକର୍ଡ ସୃଷ୍ଟି ତାରିଖ, ଜିପିଏନ୍‌ଓ ଦ୍ୱାରା ସୃଷ୍ଟି ତାରିଖ, ଜିପିଏନ୍‌ଓ ଦ୍ୱାରା ଅନୁମୋଦନ ତାରିଖ, ବିଏନ୍‌ଓ ଦ୍ୱାରା ଅନୁମୋଦନ ତାରିଖ ଏବଂ ଅଭିଯୋଗ ଆବେଦନ ଡିଏନ୍‌ଓ ଦ୍ୱାରା ଅନୁମୋଦନ ତାରିଖ ବିଶୁଦ୍ଧ ଭାବରେ କରାଯାଇଥିଲା ଯାହା କାର୍ଯ୍ୟ ପ୍ରବାହରେ ଏକ ଗମ୍ଭୀର ଅସଙ୍ଗତିକୁ ସୂଚାଇଥାଏ । ଏହିପରି, ତଥ୍ୟାବଳୀ ଏହାର ଅଖଣ୍ଡତା ହରାଇ ଅବିଶ୍ୱାସନୀୟ ହୋଇଗଲା ।

ସରକାର ଏଥିରେ ରାଜି ହୋଇ ଦର୍ଶାଇଲେ (ଅପ୍ରେଲ 2022) ଯେ ପୁନଃ ପ୍ରୟୋଗ ବିକଳ ହେତୁ ମାସିକ ସ୍ତରର ରେକର୍ଡରେ ପାର୍ଥକ୍ୟ ଥିଲା । କିଛି ହିତାଧିକାରୀ ପୁନର୍ବାର କାଲିଆ ଡ୍ରେବ୍ ଯୋଗାଣରେ ଆବେଦନ କରିବା ହେତୁ ସେପ୍ଟେମ୍ବର 2020 ରୁ ଅପ୍ରେଲ 2021 ମଧ୍ୟରେ ଅଭିଯୋଗ ତାଗସେଟ୍ ପ୍ରୟୋଗରେ ମେଳ ଖାଉନଥିଲା । କୃଷକମାନଙ୍କ ଦ୍ୱାରା ସୂଚନାର ଭୁଲ ପରିଚାଳନା ହେତୁ, ଜିପିଏନ୍‌ଓ ଏବଂ ବିଏନ୍‌ଓ ଆବେଦନ ଫର୍ମର ସ୍ଥିତିକୁ ସଂପାଦନ କରିବାକୁ ବାଧ୍ୟ ହୋଇଥିଲେ । ଏହାର ଉତ୍ତର ଗ୍ରହଣୀୟ ନୁହେଁ କାରଣ, କୌଣସି ଲଗ୍ ବିନା ଜଟିଳ ପ୍ରୟୋଗ ତଥ୍ୟର ପରିବର୍ତ୍ତନ ହୋଇଥିବାରୁ ତଥ୍ୟ ହେରଫେର କରିଥିବା ପ୍ରସଙ୍ଗକୁ ଏଡ଼ାଇ ହେବ ନାହିଁ ।

2.2.7 ଉପସଂହାର

ଉପଯୁକ୍ତ ଯୋଜନା ନକରି ସରକାର କୃଷି ସମ୍ବନ୍ଧିତାକୁ ଦୂରାନ୍ୱିତ କରିବା ଏବଂ କୃଷକଙ୍କ ଦାରିଦ୍ର୍ୟ ହ୍ରାସ କରିବା ଲକ୍ଷ୍ୟରେ କୃଷକ ସହାୟତା ପାଇଁ ଜାବିକା ଏବଂ ଆୟ ବୃଦ୍ଧି (କାଲିଆ)ର ଛଅ ଗୋଟି କାର୍ଯ୍ୟକ୍ରମ ଆରମ୍ଭ କରିଥିଲେ । ଛଅ ଗୋଟି କାର୍ଯ୍ୟକ୍ରମ ମଧ୍ୟରୁ ସରକାର କେବଳ ଦୁଇଟି କାର୍ଯ୍ୟକାରୀ କରିପାରିଥିଲେ । ଏହି ଯୋଜନାର ଦୁଇଟି କାର୍ଯ୍ୟକ୍ରମ ବାଦ୍ ଦିଆଯାଇଥିଲା ଏବଂ ମାର୍ଚ୍ଚ 2021 ସୁଦ୍ଧା ଅନ୍ୟ ଦୁଇଟି ଉପାଦାନ ଆରମ୍ଭ ହୋଇନଥିଲା । ଯେହେତୁ ସରକାରଙ୍କର କୌଣସି ସମ୍ପୂର୍ଣ୍ଣ କୃଷକଙ୍କ ତଥ୍ୟାବଳୀ ଏବଂ ଏକ ସଠିକ୍ ଯୋଜନା ନଥିଲା, 40.18 ଲକ୍ଷ ହିତାଧିକାରୀଙ୍କୁ ଲକ୍ଷ୍ୟ ରଖିଥିବା ଦୁଇଟି କାର୍ଯ୍ୟକ୍ରମର ପ୍ରାରମ୍ଭିକ କାର୍ଯ୍ୟକାରୀତା ତୁଚ୍ଛ ଥିଲା । ଟିହ୍ନଟ ଏବଂ ଚୟନ ପ୍ରକ୍ରିୟା ସମୟରେ ହିତାଧିକାରୀଙ୍କ ସଂଖ୍ୟା ବୃଦ୍ଧି, ଯୋଜନା ପ୍ରକ୍ରିୟାରେ ସବୁଠାରୁ ବଡ଼ ଭୁଲ ଥିଲା ।

2019-2021 ମସିହାରେ ବିଭାଗ 65.64 ଲକ୍ଷ ହିତାଧିକାରୀଙ୍କୁ କାଳିଆ ସହାୟତା ଯୋଗାଇ ଦେଇଥିଲେ । 41.64 ଲକ୍ଷ ହିତାଧିକାରୀଙ୍କୁ ତିନୋଟି କିସ୍ତି, 8.09 ଲକ୍ଷ ହିତାଧିକାରୀଙ୍କୁ ଦୁଇଟି କିସ୍ତି ଏବଂ 15.91 ଲକ୍ଷ ହିତାଧିକାରୀଙ୍କୁ କେବଳ ଗୋଟିଏ କିସ୍ତି ପ୍ରଦାନ କରିଥିଲେ । ପରବର୍ତ୍ତୀ ସମୟରେ ବିଭାଗ ଦ୍ୱାରା 9.76 ଲକ୍ଷ ଅଯୋଗ୍ୟ ହିତାଧିକାରୀ ଚିହ୍ନଟ ହେତୁ ଏହା ଘଟିଥିଲା ।

ଅତିର୍ତ୍ତ ଦେଖିଲେ ଯେ କାଳିଆ ଯୋଜନାରେ 12.72 ଲକ୍ଷ ଅଯୋଗ୍ୟ ହିତାଧିକାରୀ ଥିଲେ ଯାହା ପାଇଁ ବିଭାଗ 782.26 କୋଟି ଟଙ୍କା ପ୍ରଦାନ କରିଥିଲେ ଯାହାର ଅସୁଲର ଆଶା କ୍ଷାଣ ।

ଆହୁରି ମଧ୍ୟ, 1.28 ଲକ୍ଷ ଖାତାଧାରୀଙ୍କୁ 107.64 କୋଟି ଟଙ୍କା ପ୍ରଦାନ କରାଯାଇଥିଲା ଯେଉଁଥିରେ ଖାତାଧାରୀଙ୍କ ନାମ ହିତାଧିକାରୀଙ୍କ ନାମ ଠାରୁ ଭିନ୍ନ ଥିଲା ଯାହା ପ୍ରକୃତ ହିତାଧିକାରୀଙ୍କୁ କିସ୍ତି ପ୍ରଦାନ ନକରିବାକୁ ସୂଚାଇଥାଏ ।

ଯୋଜନା ନିର୍ଦ୍ଦେଶାବଳୀ ଅନୁଯାୟୀ ଭୂମିହୀନ କୃଷି ଶ୍ରମିକମାନଙ୍କ ପାଇଁ ଦ୍ୱିତୀୟ କିସ୍ତି ଦକ୍ଷତା ବିକାଶର ତାଲିମ ହେବା ପରେ ପ୍ରଦାନ କରିବାର ଥିଲା । ଅତିର୍ତ୍ତ ଦେଖିଲେ ଯେ ଏହି ଯୋଜନା ଲକ୍ଷ୍ୟକୁ ଉପେକ୍ଷା କରି ମାର୍ଚ୍ଚ 2021 ପର୍ଯ୍ୟନ୍ତ କେବଳ 18 ଲକ୍ଷ ହିତାଧିକାରୀଙ୍କ ମଧ୍ୟରୁ 3.96 ଲକ୍ଷ ହିତାଧିକାରୀଙ୍କ ପାଇଁ ଦକ୍ଷତା ବିକାଶର ତାଲିମ କରାଯାଇଥିଲା । ତେଣୁ, ସେମାନଙ୍କୁ ଦିଆଯାଇଥିବା ସମୁଦାୟ 2,007.67 କୋଟି ଟଙ୍କାର ସହାୟତା ଫଳପ୍ରଦ ହୋଇନଥିଲା ।

ସଠିକ୍ ପ୍ରଣାଳୀ ଅଧ୍ୟୟନ ଏବଂ ଆବଶ୍ୟକତା ମୂଲ୍ୟାଙ୍କନ ବିନା କାଳିଆ ପାଇଁ ଆଇଟି ପ୍ରଣାଳୀର ଦୂରିତ ବିକାଶ ହୋଇଥିଲା ଯାହା ପାଇଁ କାର୍ଯ୍ୟକାରୀତା ଅଭାବ ଦେଖାଦେଇଥିଲା । ଅତିର୍ତ୍ତ ମଧ୍ୟ ଦେଖିଲେ ଯେ କାରବାରର ଅତିର୍ତ୍ତ ଟ୍ରେଲ୍ ଏବଂ ଅତିର୍ତ୍ତ ଲଗ୍ ର ରକ୍ଷଣାବେକ୍ଷଣ ନହେବା ଯୋଗୁଁ ତଥ୍ୟ ତାହାର ଅଖଣ୍ଡତା ହରାଇଥିଲେ । ଅତିର୍ତ୍ତ ବିଶ୍ଳେଷଣରୁ ଜଣାପଡ଼ିଲା ଯେ ହିତାଧିକାରୀଙ୍କ ମାଷ୍ଟର ସାରଣୀରେ 295 ହିତାଧିକାରୀଙ୍କ ନାମରେ ପରିବର୍ତ୍ତନ ହୋଇଥିଲା ଯାହା ହିତାଧିକାରୀଙ୍କ ସନ୍ଦେହଜନକ ଚୟନକୁ ସୂଚାଏ । ନକଲତା ଏବଂ ଏଣୁତେଣୁ ତଥ୍ୟ ପ୍ରବେଶକୁ ରୋକିବା ପାଇଁ ତଥ୍ୟ ପ୍ରବେଶ ଫର୍ମରେ କୌଣସି ପ୍ରବେଶ ନିୟନ୍ତ୍ରଣ କିମ୍ବା ବୈଧତା ନଥିଲା ଯାହାଦ୍ୱାରା ଏକ ଅସଙ୍ଗତ ଏବଂ ଅବିଶ୍ୱାସନୀୟ କୃଷକ ତଥ୍ୟାବଳୀ ସୃଷ୍ଟି ହୋଇଥିଲା । ଅତିର୍ତ୍ତ ବିଶ୍ଳେଷଣରୁ ଜଣାପଡ଼ିଲା ଯେ କାରବାର ସମାପ୍ତ ହେବା ପରେ ଏବଂ ରେକର୍ଡ୍ ହେବା ପରେ, ଗୁରୁତ୍ୱପୂର୍ଣ୍ଣ ତଥ୍ୟ କୌଣସି ଲଗ୍ କିମ୍ବା ଅତିର୍ତ୍ତ ଟ୍ରେଲ୍ ବିନା ପୁନର୍ବାର ମାନୁଆଲ୍ ଅପ୍ଡେଟ୍ କରାଯାଇଥିଲା । ଫଳସ୍ୱରୂପ, ତଥ୍ୟାବଳୀ ଅଖଣ୍ଡତା ସହିତ ଅବିଶ୍ୱାସନୀୟ ହୋଇଗଲା ।

2.2.8 ସୁପାରିଶ

ସରକାର ହୁଏତ,

- ଉପଯୁକ୍ତ ଚିହ୍ନଟ ପରେ କେବଳ ଯୋଗ୍ୟ ଚାଷୀଙ୍କୁ କାଳିଆ ଯୋଜନା ସହାୟତା ପ୍ରଦାନ କରିବାକୁ ଏକ ବଳିଷ୍ଠ ପ୍ରଣାଳୀ ବିକାଶ କରିପାରନ୍ତି ।
- ଅନୁମୋଦିତ ଉପଭୋକ୍ତା ଆବଶ୍ୟକତା ଏବଂ ପ୍ରଣାଳୀ ଆବଶ୍ୟକତା ନିର୍ଦ୍ଦିଷ୍ଟତା ଉପରେ ଆଧାର କରି ଆଇଟି ପ୍ରୟୋଗର ବିକାଶ ନିଶ୍ଚିତ କରିପାରନ୍ତି । ତଥ୍ୟର ଗୋପନୀୟତା, ଅଖଣ୍ଡତା ଏବଂ ଉପଲବ୍ଧତାକୁ ସୁନିଶ୍ଚିତ କରିବା ପାଇଁ ଆଇଟି ପ୍ରୟୋଗରେ ଉପଯୁକ୍ତ ଆଇଟି ନିୟନ୍ତ୍ରଣ ରହିବା ଉଚିତ୍ ଏବଂ ଅତିର୍ତ୍ତ ଟ୍ରେଲ୍ ବିନା କୌଣସି ପରିବର୍ତ୍ତନକୁ ଅନୁମତି ଦିଅନ୍ତୁ ନାହିଁ ।
- ଆଧାର ପେମେଣ୍ଟ ବ୍ରିଜ୍ ପ୍ରଣାଳୀ ଉପରେ ଆଧାର କରି ସମସ୍ତ ଡିବିଟି ଦେୟ ନିଶ୍ଚିତ କରିପାରନ୍ତି ଏବଂ କୌଣସି ଯୋଗ୍ୟ ହିତାଧିକାରୀଙ୍କୁ ଦେୟ ପ୍ରଦାନ ପୂର୍ବରୁ ବ୍ୟାଙ୍କ ଆକାଉଣ୍ଟକୁ ବୈଧ କରିପାରନ୍ତି ।
- କାଳିଆ ଯୋଜନା ଅଧିନରେ ଥିବା ଅଯୋଗ୍ୟ ହିତାଧିକାରୀ, ଯେଉଁମାନେ ଭୁଲ୍ ଭାବରେ ସହାୟତା ପାଇଛନ୍ତି, ସେମାନଙ୍କ ଠାରୁ ଦେୟ ତୁରନ୍ତ ଅସୁଲ ପାଇଁ ଆବଶ୍ୟକ ପଦକ୍ଷେପ ନେଇପାରନ୍ତି ।

ଅଧ୍ୟାୟ III

“ସୁନ୍ଦରଗଡ଼ ଜିଲ୍ଲାରେ ରାଜ୍ୟ
ପରିବେଶ ନିୟନ୍ତ୍ରଣ ବୋର୍ଡ଼ ଦ୍ୱାରା
ପରିବେଶ ନିୟମ ଗୁଡ଼ିକର
ପ୍ରୟୋଗ” ଉପରେ ବିସ୍ତୃତ
ଅନୁପାଳନ ସମୀକ୍ଷା

ଅଧ୍ୟାୟ III

ଜଙ୍ଗଲ, ପରିବେଶ ଏବଂ ଜଳବାୟୁ ପରିବର୍ତ୍ତନ ବିଭାଗ

3. “ସୁନ୍ଦରଗଡ଼ ଜିଲ୍ଲାରେ ରାଜ୍ୟ ପ୍ରଦୂଷଣ ନିୟନ୍ତ୍ରଣ ବୋର୍ଡ଼ ଦ୍ୱାରା ପରିବେଶ ନିୟମ ଗୁଡ଼ିକର ପ୍ରୟୋଗ” ଉପରେ ବିସ୍ତୃତ ଅନୁପାଳନ ସମୀକ୍ଷା

3.1 ଉପକ୍ରମ

ପରିବେଶ (ସଂରକ୍ଷଣ) ଅଧିନିୟମ, 1986 ଅନୁଯାୟୀ, ପରିବେଶରେ ଜଳ, ବାୟୁ, ଭୂମି ଏବଂ ଏମାନଙ୍କ ସମନ୍ୱୟ ସମାହାର ଯାହାକି ଜଳ, ବାୟୁ, ସ୍ଥଳ ଓ ମାନବ, ଅନ୍ୟ ଜୀବିତ ପ୍ରାଣୀ, ବୃକ୍ଷଲତା, କ୍ଷୁଦ୍ର ଜୀବ ଏବଂ ବୈଭବ ଅନ୍ତର୍ଭୁକ୍ତ ଅଟେ । ପରିବେଶ ପ୍ରଦୂଷଣର ଅର୍ଥ ହେଲା କୌଣସି ପ୍ରକାରର କଠିନ, ତରଳ ବା ଗ୍ୟାସୀୟ ପଦାର୍ଥର ସମାହରଣ ଉପସ୍ଥିତି ଯାହା ପରିବେଶ ପାଇଁ ହାନୀକାରକ । ପ୍ରଗତିର ଚାହିଦା ହାସଲ ପାଇଁ ପ୍ରାକୃତିକ ସଂପଦର ଲଗାମଛଡ଼ା ଉପଯୋଗ, ଦୃତ ଶିଳ୍ପାୟନ ଏବଂ ଅଣ-ଯୋଜନା ଭିତ୍ତିକ ସହରାକରଣ ପରିବେଶ ଉପରେ ନକରାତ୍ମକ ପ୍ରଭାବ ପକାଇଥାଏ । ବର୍ତ୍ତମାନ ସମୟରେ ନଦୀ ଓ ଅନ୍ୟ ଜଳାଶୟରେ ନିଷେପ, ଜଙ୍ଗଲ ଜମିର ଅନ୍ୟ ଉଦ୍ଦେଶ୍ୟରେ ଅତ୍ୟଧିକ ଗୁପ୍ତାକରଣ ଏବଂ ବାୟୁରେ କ୍ଷତିକାରକ ପ୍ରଦୂଷଣ ମାତ୍ରା ବୃଦ୍ଧି ପରିବେଶ ଅବସ୍ଥାରେ ସହାୟକ ହୁଏ ।

ଓଡ଼ିଶା ଏକ ଖଣିଜ ସଂପଦ ପ୍ରାଚୁର୍ଯ୍ୟ ଭରା ରାଜ୍ୟ ଯାହା ବହୁ ବୃହତ୍ ଶିଳ୍ପ ଯଥା ଇସ୍ପାତ, ସିମେଣ୍ଟ, ସେରାମିକ୍ ଗ୍ଲାସ୍, ଆଲୁମିନିୟମ୍ ଇତ୍ୟାଦିକୁ ଆକୃଷ୍ଟ କରିଛି । ଇସ୍ପାତର ପ୍ରମୁଖ କମ୍ପାନୀ ଯଥା ଷ୍ଟିଲ୍ ଅଥରିଟି ଅଫ୍ ଇଣ୍ଡିଆ ଲିମିଟେଡ୍ (ସେଲ୍), ନିଳାଚଳ ଇସ୍ପାତ ନିଗମ ଲିମିଟେଡ୍ (ଏନ୍‌ଆଇଏନ୍‌ଏଲ୍), ଜି‌ଇଲ୍ ଷ୍ଟିଲ୍ ଇତ୍ୟାଦିର ଉପସ୍ଥିତି ରାଜ୍ୟର ଶିଳ୍ପ ପ୍ରଗତିର ସୂଚନା ଦେବା ବେଳେ ଶିଳ୍ପାୟନର ପ୍ରତିକୂଳ ପ୍ରଭାବ ପରିବେଶ ଉପରେ ପଡ଼ିବା ମଧ୍ୟ ଦର୍ଶାଉଛି ।

ପରିବେଶ ସଂକ୍ରାନ୍ତ ଗୁରୁତ୍ୱ ଏବଂ ଦୀର୍ଘସ୍ଥାୟୀ ପ୍ରଗତିର ଆବଶ୍ୟକତାକୁ ଦୃଷ୍ଟିରେ ରଖି ପରିବେଶ ସମୀକ୍ଷାର ଗୁରୁତ୍ୱ ବୃହତ୍ତର ବୋଲି ଅନୁମାନ କରାଗଲା । ପରିବେଶ ଆଇନର ପ୍ରୟୋଗର ଯାଞ୍ଚ ପାଇଁ, ଅତିବ୍ ଓଡ଼ିଶାର ଗୋଟିଏ ଜିଲ୍ଲାକୁ ଚିହ୍ନଟ କଲେ ଏବଂ ତାହାର ଅନୁପାଳନକୁ ଅଙ୍ଗୀକାର ବନ୍ଧତାର ବିଶ୍ଳେଷଣ କରିବାକୁ ନିଷ୍ପତ୍ତି ନେଲେ ।



2020-21 ଅବଧିରେ ଏକ ମନୋନୀତ ଜିଲ୍ଲାରେ ପରିବେଶ ଆଇନ ପ୍ରୟୋଗର ବିସ୍ତୃତ ଅନୁପାଳନ ସମୀକ୍ଷା କରାଯାଇଥିଲା । ଏଥିପାଇଁ ସୁନ୍ଦରଗଡ଼ ଜିଲ୍ଲାକୁ ଅତିବ୍ ପାଇଁ ଚିହ୍ନଟ କରାଯାଇଥିଲା ଯେହେତୁ ଏହି ଜିଲ୍ଲା ଓଡ଼ିଶାର ଆୟତନର 16.96 ପ୍ରତିଶତ ଏବଂ ଓଡ଼ିଶାର ଖଣିଜ ପଦାର୍ଥ ମାନଚିତ୍ରରେ ଏହି ଜିଲ୍ଲା ଏକ ଗୁରୁତ୍ୱପୂର୍ଣ୍ଣ ସ୍ଥାନ ଅଧିକାର କରିଛି । 2011³⁸ ଜନଗଣନା ଅନୁଯାୟୀ ଏହାର ଆନୁମାନିକ ଜନସଂଖ୍ୟା 20.93 ଲକ୍ଷ । ମୁଖ୍ୟତଃ ଜିଲ୍ଲାର ପ୍ରମୁଖ ଖଣିଜ ଦ୍ରବ୍ୟ

ଗୁଡ଼ିକ ହେଲା ମାଙ୍ଗାନିଜ, ରୂପପଥର, ତୋଲୋମାଇଟ୍ ଓ ଲୁହାପଥର ଡାକ୍ଷତ୍ୱ ଅନ୍ୟାନ୍ୟ ଖଣିଜ ପଦାର୍ଥ ଯଥା- ବକ୍ସାଇଟ୍, କୋଇଲା, ସୋପ ଷ୍ଟୋନ୍/ ଟାକ୍, ଲିଟ୍, ଜିଙ୍କ୍ ଓ ତମ୍ବା ମଧ୍ୟ ଏ ଜିଲ୍ଲାରେ ଉପଲବ୍ଧ ହୁଏ । ଗଞ୍ଜିତ

³⁸ ଉତ୍ସ: <https://sundargarh.nic.in/demography/#>

ପରିମାଣ ଓ ଉପଯୋଗୀ ଖଣିଜ ପଦାର୍ଥରେ ମିଳୁଥିବା ଗ୍ରେଡ୍ ଉପରେ ନିର୍ଭର କରି କୋଇଲା ପାଇଁ ଅଳ୍ପ କିଛି ପୁରୁଣା ଭୂତଳ ଖଣି ବ୍ୟତୀତ ଖଣି କାର୍ଯ୍ୟକଳାପ ପ୍ରୟତ୍ନ ଛୋଟ କିମ୍ବା ବଡ଼ ଓପନ କାଷ୍ଟ ଖଣିରେ ଚାଲିଥାଏ । ଓପନ କାଷ୍ଟ ଖଣିର ଖନନ ପଦ୍ଧତି ହେଉଛି ହସ୍ତକୃତ ଭାବରେ, ଅର୍ଦ୍ଧ ଯାନ୍ତ୍ରିକ ବା ଯାନ୍ତ୍ରିକ ପ୍ରଣାଳୀ । ମୁଖ୍ୟ ଶିଳ୍ପ ଗୁଡ଼ିକ ଯଥା ସେଲ୍, ରାଉରକେଲା ଇସ୍ପାତ କାରଖାନା, ଡାଲମିଆ ସିମେଣ୍ଟ (ଭାରତ) ଲିମିଟେଡ୍, ମହାନଦୀ କୋଲ ଫିଲ୍ଡ ଏହି ଜିଲ୍ଲାରେ ଅବସ୍ଥିତ । ସୁନ୍ଦରଗଡ଼ ଜିଲ୍ଲାର ପ୍ରଦୁଷଣର ପ୍ରମୁଖ ସ୍ରୋତ ହେଲେ 44 ଟି ଖଣି, 376 ଟି ଶିଳ୍ପ କାରଖାନା, 47 ଟି ସ୍ୱାସ୍ଥ୍ୟ ସେବା କେନ୍ଦ୍ର (ବାୟୋ-ମେଡିକାଲ ବର୍ଜ୍ୟବସ୍ତୁ ସୃଷ୍ଟି କରୁଥିବା ସଂସ୍ଥା) ଏବଂ ଚାରିଟି ସହରାଞ୍ଚଳ ସ୍ଥାନୀୟ ନିକାୟ (ସଂସ୍ଥା)³⁹ (କଠିନ ବର୍ଜ୍ୟବସ୍ତୁ ଓ ମଇଳା ଜଳ ନିଷ୍କାସନ କରୁଥିବା ସଂସ୍ଥା) ।

3.1.1 ଅତିର୍ତ୍ତ ଉଦ୍ଦେଶ୍ୟ ଓ ମାନଦଣ୍ଡ

ଏହି ବିସ୍ତୃତ ଅନୁପାଳନ ସମାକ୍ଷା (ଡିସିଏ) ର ଉଦ୍ଦେଶ୍ୟ ହେଉଛି ଯେ ସେ ସବୁ ଜିନିଷର ମୂଲ୍ୟାଙ୍କନ କରିବ ଯାହା (i) ସମସ୍ତ ପରିବେଶ ନିମିତ୍ତ ପ୍ରସ୍ତୁତ ଧାରା ଏବଂ ତାହାକୁ ଆଧାର କରି ପ୍ରସ୍ତୁତ ଆଇନ୍ ଯଥାର୍ଥ ରୂପେ ଓ ପ୍ରଭାବଶାଳୀ ଭାବେ କାର୍ଯ୍ୟକାରୀ ହୋଇଥିବ, (ii) ଉପଲବ୍ଧ ରାଶି ଅର୍ଥନୈତିକ ଉଦ୍ଦେଶ୍ୟରେ ଉଦ୍ଦିଷ୍ଟ ହୋଇଥିବ, ଦକ୍ଷତା ଏବଂ ଫଳପ୍ରଦ ଭାବେ ବ୍ୟବହାର ହୋଇଥିବ ଏବଂ (iii) କାର୍ଯ୍ୟକାରୀ କର୍ତ୍ତୃପକ୍ଷଙ୍କ ଦ୍ୱାରା ଯଥାର୍ଥ ରୂପେ ଏବଂ ଫଳପ୍ରଦ ଭାବେ ତତ୍ତ୍ୱାବଧାନ ଓ ତଦାରଖ ହୋଇଥିବ ।

ଅତିର୍ତ୍ତ ମାନଦଣ୍ଡର ମୁଖ୍ୟ ଉତ୍ସ ଥିଲା (i) ପରିବେଶ (ସଂରକ୍ଷଣ) ଧାରା 1986; (ii) ବାୟୁ ପ୍ରଦୁଷଣର ପ୍ରତିରୋଧ ଓ ନିୟନ୍ତ୍ରଣ ଧାରା 1981; (iii) ଜଳ (ପ୍ରଦୁଷଣ ନିୟନ୍ତ୍ରଣ ଏବଂ ନିବାରଣ) ଧାରା 1974; (iv) କଠିନ ବର୍ଜ୍ୟବସ୍ତୁ ପରିଚାଳନା ଆଇନ୍, 2016; (v) ବାୟୋମେଡିକାଲ ବର୍ଜ୍ୟବସ୍ତୁ ପରିଚାଳନା ଆଇନ୍, 2016; (vi) ଇ-ବର୍ଜ୍ୟବସ୍ତୁ (ପରିଚାଳନା) ଆଇନ୍, 2016; (vii) ନିର୍ମାଣ ଓ ଭଗ୍ନାବଶେଷ ବର୍ଜ୍ୟବସ୍ତୁ ପରିଚାଳନା ଆଇନ୍, 2016; (viii) ପ୍ଲାଷ୍ଟିକ୍ ବର୍ଜ୍ୟବସ୍ତୁ ପରିଚାଳନା ନିୟମ, 2016; (ix) ବିପଦଜନକ ଏବଂ ଅନ୍ୟ ବର୍ଜ୍ୟବସ୍ତୁ (ପରିଚାଳନା ଓ ସାମା ଅତିକ୍ରମଣ) ଆଇନ୍, 2016 ଏବଂ (x) କେନ୍ଦ୍ର ଓ ପ୍ରଦୁଷଣ ନିୟନ୍ତ୍ରଣ ବୋର୍ଡ଼ ଦ୍ୱାରା ଜାରି କରାଯାଇଥିବା ନିୟମାବଳୀ ଯାହାଉପରେ ଆଧାର କରି ଅତିର୍ତ୍ତ ପର୍ଯ୍ୟବେକ୍ଷଣ କରାଯାଇଛି ।

3.1.2 ସଂଗଠନିକ ବ୍ୟବସ୍ଥା

ଜଙ୍ଗଲ ପରିବେଶ ଓ ଜଳବାୟୁ ପରିବର୍ତ୍ତନ (ଏଫ୍.ଇଆଣ୍ଡସିସି) ବିଭାଗ, ଓଡ଼ିଶା ସରକାରଙ୍କ ପ୍ରଶାସନିକ ନିୟନ୍ତ୍ରଣ ଅଧିନରେ ଥିବା ଓଡ଼ିଶା ରାଜ୍ୟ ପ୍ରଦୁଷଣ ନିୟନ୍ତ୍ରଣ ବୋର୍ଡ଼ (ଓଏସ୍.ପିସିବି) କାର୍ଯ୍ୟ କରିଆସୁଅଛି ଏହାର ପ୍ରତ୍ୟେକ 12 ଟି ଆଞ୍ଚଳିକ କାର୍ଯ୍ୟାଳୟରେ ଜଣେ ଆଞ୍ଚଳିକ ଅଧିକାରୀ (ଆରଓ) ମୁଖ୍ୟ ଅଛନ୍ତି । ଓଏସ୍.ପିସିବିକୁ ପରିବେଶ ଧାରା ଓ କେତେକ ଆଇନ କାର୍ଯ୍ୟକାରୀତାର ଦାୟିତ୍ୱ ଭାରାପର୍ଯ୍ୟନ୍ତ କରାଯାଇଛି ଯାହାକି ନିର୍ଦ୍ଦିଷ୍ଟ ଭାବେ ପରିବେଶ ସମସ୍ୟା ଯଥା ବିପଦଜନକ ବର୍ଜ୍ୟବସ୍ତୁ ପରିଚାଳନା, ବାୟୋ-ମେଡିକାଲ ବର୍ଜ୍ୟବସ୍ତୁ ପରିଚାଳନା, କଠିନ ବର୍ଜ୍ୟବସ୍ତୁ ପରିଚାଳନା, ଇ-ବର୍ଜ୍ୟବସ୍ତୁ ପରିଚାଳନା, ପ୍ଲାଷ୍ଟିକ୍ ବର୍ଜ୍ୟବସ୍ତୁ ପରିଚାଳନା, ପରିବେଶ ପ୍ରଭାବ ନିର୍ଦ୍ଧାରଣ ଇତ୍ୟାଦି ପରିବେଶ (ସଂରକ୍ଷଣ) ଆଇନ୍ ଅଧିନରେ ଅଣାଯାଇଛି । ଓଏସ୍.ପିସିବି ମଧ୍ୟ କେନ୍ଦ୍ର ଏବଂ ରାଜ୍ୟ ସରକାରଙ୍କ ଅନ୍ୟାନ୍ୟ ପରିବେଶ ଆଇନ୍ ଗୁଡ଼ିକର ସଠିକ୍ କାର୍ଯ୍ୟକାରୀତାକୁ କାର୍ଯ୍ୟକାରୀ କରେ ଏବଂ ସୁନିଶ୍ଚିତ କରେ ।

ଆରଓ, ଓଏସ୍.ପିସିବି, ଝାରସୁଗୁଡ଼ା ଅଧିନରେ ଥିବା ହେମଗିରି ବ୍ଲକ୍ କୁ ଛାଡ଼ି ସୁନ୍ଦରଗଡ଼ ଜିଲ୍ଲାର ଶିଳ୍ପ, ଖଣି ତଥା ସମସ୍ତ ବ୍ଲକ୍ରେ ଥିବା ଅନ୍ୟ ଯୁନିଟ୍ ଗୁଡ଼ିକରେ ପ୍ରଦୁଷଣ ନିୟନ୍ତ୍ରଣ ଏବଂ ପ୍ରତିକାର, ନିୟମିତ ପ୍ରବାହମାନ ନିର୍ଗତ ପଦାର୍ଥ ଏବଂ ବର୍ଜ୍ୟ ଉତ୍ପାଦନ ତଥା ତାହାର ସ୍ଥାନାନ୍ତରଣ ଇତ୍ୟାଦିର ନିୟମିତ ତଦାରଖ କରିବାର ଦାୟିତ୍ୱ ଓଏସ୍.ପିସିବି, ରାଉରକେଲା ସ୍ଥିତ ଆଞ୍ଚଳିକ କାର୍ଯ୍ୟାଳୟର ମୁଖ୍ୟ ଆଞ୍ଚଳିକ ଅଧିକାରୀଙ୍କ ଉପରେ ନ୍ୟସ୍ତ ଅଟେ ।

3.1.3 ପରିସର ଓ ପଦ୍ଧତି

ଓଡ଼ିଶାର ମହାମାତା ଯୋଗୁଁ ଫେବୃଆରୀ ରୁ ମାର୍ଚ୍ଚ 2020 ଏବଂ ଜାନୁଆରୀ ରୁ ଅପ୍ରେଲ 2021 ମଧ୍ୟରେ ଅତିର୍ତ୍ତ କରାଯାଇଥିଲା । ବିସ୍ତୃତ ଅନୁପାଳନ ସମାକ୍ଷାରେ ରାଜ୍ୟ ପ୍ରଦୁଷଣ ନିୟନ୍ତ୍ରଣ ବୋର୍ଡ଼, ଭୁବନେଶ୍ୱର, ଚାରିଟି

³⁹ ରାଉରକେଲା ମହାନଗର ନିଗମ, ସୁନ୍ଦରଗଡ଼ ନଗର ପାଲିକା, ରାଜଗାଙ୍ଗପୁର ନଗର ପାଲିକା ଏବଂ ବୀରମିତ୍ରପୁର ନଗର ପାଲିକା

ସୁଖଲବି ମଧ୍ୟରୁ ରାଉରକେଲା ମହାନଗର ନିଗମ, 47 ଟି ସାମ୍ବୁ ସେବା ସୁବିଧା(ଏସ୍‌ସିଏସ୍) ମଧ୍ୟରୁ 12⁴⁰ ଟିର ଓ ପାଞ୍ଚଟି⁴¹ ପର୍ଯ୍ୟାଲୋଚନା ସ୍କିମ୍ 2016-20 ଅବଧି ପାଇଁ ଅନ୍ତର୍ଭୁକ୍ତ କରାଯାଇଥିଲା ।

ଏସ୍‌ସିଏସ୍ ଏବଂ ସୁଖଲବି ଗୁଡ଼ିକୁ ଯଥାକ୍ରମେ ବେତ୍ କ୍ଷମତା ଓ ଲୋକସଂଖ୍ୟାକୁ ବିଚାରକୁ ନେଇ ଅନିୟମିତ ନମୁନା ପ୍ରଣାଳୀରେ ଚୟନ କରାଯାଇଥିଲା । ସମୀକ୍ଷାର ଧାରାରେ ଦସ୍ତାବିଜର ବିଶ୍ଳେଷଣ ମାଧ୍ୟମରେ ଅତିର୍ ପ୍ରଶ୍ନର ଉତ୍ତର, ପ୍ରଶ୍ନାବଳୀ, ଫଟୋଗ୍ରାଫି ପ୍ରମାଣ ଓ ବିଭିନ୍ନ କାର୍ଯ୍ୟକାରୀ ଏଜେନ୍‌ସିମାନଙ୍କ ନଥିପତ୍ର ଓ ଦସ୍ତାବିଜ ଯାଞ୍ଚ ରିପୋର୍ଟରୁ ତଥ୍ୟ ସଂଗ୍ରହ କରାଯାଇଥିଲା । 12 ଟି ସ୍କିମ୍‌ର ମିଳିତ ସରଜମିନ୍ ତଦତ୍ତ (ମିଳିତ ସରଜମିନ୍ ତଦତ୍ତ) କରାଯାଇ ବିଭିନ୍ନ ବର୍ଜ୍ୟବସ୍ତୁର ପରିଚାଳନା ନିରୀକ୍ଷଣ କରାଯାଇଥିଲା ।

ପରିବହନ ବିଭାଗ ଦ୍ୱାରା ଯାନବାହାନରୁ ନିର୍ଗତ ପ୍ରଦୃଷ୍ଟ ନିରୀକ୍ଷଣ ହୋଇଥିଲା, ତେଣୁ ତାହା ବର୍ତ୍ତମାନ ଏହି ଅନୁପାଳନ ସମୀକ୍ଷାରେ ଅନ୍ତର୍ଭୁକ୍ତ ହୋଇନାହିଁ ।

ଏହି ସମୀକ୍ଷାର ଡ୍ରାଫ୍ଟ ରିପୋର୍ଟ ଫେବୃଆରୀ 2022 ରେ ଓଡ଼ିଶା ସରକାରଙ୍କୁ ପଠାଯାଇଥିଲା । 9 ଜୁନ୍ 2022 ରେ ଅତିର୍ ଫଳାଫଳ ପ୍ରସ୍ତାବ ସମ୍ମିଳନୀ ସମୟରେ ଆଲୋଚନା ହୋଇଥିଲା ଏବଂ ସରକାରଙ୍କ ଉତ୍ତର ଉପଯୁକ୍ତ ରୂପେ ରିପୋର୍ଟରେ ଅନ୍ତର୍ଭୁକ୍ତ କରାଯାଇଛି ।

3.1.4 ବିଭାଗ ଦ୍ୱାରା ଗ୍ରହଣ କରାଯାଇଥିବା ଉତ୍ତମ ଅନୁଶୀଳନ

ବାୟୋ-ମେଡିକାଲ ବର୍ଜ୍ୟବସ୍ତୁର ବାରକୋଡିଂ ସଫ୍ଟୱେୟାରର ଉତ୍ତମ ପରିଚାଳନା ନିମନ୍ତେ ସାମ୍ବୁ ଓ ପରିବାର କଲ୍ୟାଣ ବିଭାଗ ଦ୍ୱାରା ନିମ୍ନଲିଖିତ ଉତ୍ତମ ଅନୁଶୀଳନ ଗୁଡ଼ିକ ଗ୍ରହଣ କରିଛନ୍ତି:

- ବିଭାଗ ଅଭିନବ ପୂର୍ଣ୍ଣାଙ୍ଗକରଣ ପ୍ରଣାଳୀରେ ବାୟୋମେଡିକାଲ ବର୍ଜ୍ୟବସ୍ତୁର ବାର-କୋଡିଂ ପାଇଁ ଅନନ୍ୟ ଏକାକୃତ ସଫ୍ଟୱେୟାର ନିବେଶନ କରି ପୃଥକ କରିବା ପ୍ରଣାଳୀ ଖୋଜି ବାହାର କରି ସମ୍ପୂର୍ଣ୍ଣ ବିନ୍ୟାସ ହେବା ଯାଏ ଉପାୟ ନିରୂପଣ କରିଥିଲେ ।
- ଏକ ତ୍ୟାସ୍‌ବୋର୍ଡ଼ ରିଅଲ୍‌ଟାଇମ୍ ତାଟା ପ୍ରଦାନ କରୁଥିଲା ଏବଂ ବର୍ଜ୍ୟବସ୍ତୁର ସୃଷ୍ଟି ଠାରୁ ନଷ୍ଟ ହେବା ଯାଏ ନିରୀକ୍ଷଣ ବ୍ୟବସ୍ଥା ପ୍ରତିଦିନ ନିହାତି ଭାବରେ ହେଉଥିଲା ଏଥିସହିତ ଜିପିଏସ୍ ସକ୍ଷମ ଯାନଗୁଡ଼ିକର ଟ୍ରାକିଂ ହେଉଥିଲା ।

ଅତିର୍ ସିଦ୍ଧାନ୍ତ

3.2 ବାୟୁ ପ୍ରଦୃଷ୍ଟ

3.2.1 ବେଷ୍ଟନକାରୀ ବାୟୁ ଗୁଣବତ୍ତାର ପର୍ଯ୍ୟାଲୋଚନା

କେନ୍ଦ୍ରୀୟ ପ୍ରଦୃଷ୍ଟ ନିୟମଣ ବୋର୍ଡ଼ (ସିପିସିବି)ର ବିଜ୍ଞପ୍ତି (ନଭେମ୍ବର 2009) ଅନୁଯାୟୀ ଜାତୀୟ ବେଷ୍ଟନକାରୀ ବାୟୁ ଗୁଣବତ୍ତା ମାନକ ପାଇଁ ବାୟୁରେ କଣିକା ପଦାର୍ଥର (ପିଏମ୍)⁴² ହାରାହାରି ବାର୍ଷିକ ଆକାର

⁴⁰ i) ରାଉରକେଲା ସରକାରୀ ଚିକିତ୍ସାଳୟ(ଆର୍‌ଜିଏସ୍), ରାଉରକେଲା, ii) ସବ୍-ଡିଭିଜନାଲ ଚିକିତ୍ସାଳୟ ବଣେଇ, iii) ଗୋଷ୍ଠି ସାମ୍ବୁ କେନ୍ଦ୍ର (ସିଏସ୍‌ସି), ସବ୍‌ଡେଗା, iv) ସିଏସ୍‌ସି, ହେମଗିରି, v) ସିଏସ୍‌ସି, ରାଜଗାଙ୍ଗପୁର, vi) ସିଏସ୍‌ସି, ବଡ଼ଗାଁ, vii) ମେସର୍ସ ଭେସଜ ପଟେଲ ଚିକିତ୍ସାଳୟ ଏବଂ ଅନୁସନ୍ଧାନ କେନ୍ଦ୍ର, ରାଉରକେଲା, viii) ମେସର୍ସ ଆସ୍ତା ମାତା ଓ ଶିଶୁ ଯତ୍ନ ଚିକିତ୍ସାଳୟ, ରାଉରକେଲା, ix) ମେସର୍ସ କମ୍ୟୁନିଟି ହୋମିଓପାଥୀ ଚିକିତ୍ସାଳୟ, ରାଉରକେଲା, x) ମେସର୍ସ ରାଜସ୍ଥାନ ସେବା ସଦନ, ରାଉରକେଲା, xi) ମେସର୍ସ ଶାନ୍ତି ମେମୋରିଆଲ ଚିକିତ୍ସାଳୟ, ରାଉରକେଲା ଏବଂ xii) ମେସର୍ସ ହାଇଟେକ୍ ମେଡିକାଲ କଲେଜ ଏବଂ ହସ୍ପିଟାଲ, ରାଉରକେଲା

⁴¹ i) ଆରଓ, ଓଏସ୍‌ପିସିବି, ରାଉରକେଲା, ii) ଆରଓ, ଓଏସ୍‌ପିସିବି, ଝାରସୁଗୁଡ଼ା, iii) ମୁଖ୍ୟ ଜିଲ୍ଲା ପ୍ରାଣୀ ଚିକିତ୍ସା ଅଧିକାରୀ (ସିଡିଭିଓ), ସୁନ୍ଦରଗଡ଼, iv) ମୁଖ୍ୟ ଜିଲ୍ଲା ଚିକିତ୍ସା ଏବଂ ଜନସାମ୍ବୁଧି ଅଧିକାରୀ (ସିଡିଏମ୍ ଏବଂ ପିଏସ୍‌ଓ), ସୁନ୍ଦରଗଡ଼ ଏବଂ v) ଉପ ନିର୍ଦ୍ଦେଶକ, ଫ୍ୟାକ୍ଟି ଓ ବଏଲର, ରାଉରକେଲା

10 ମାଇକ୍ରନ୍ ରୁ କମ୍ (ପିଏମ୍₁₀ ମାଇକ୍ରୋଗ୍ରାମ୍/ଏମ୍³) ହେଉଛି 60 ମାଇକ୍ରୋଗ୍ରାମ୍/ଏମ୍³ ଏବଂ ବାୟୁରେ କଣିକା ପଦାର୍ଥର ହାରାହାରି ବାର୍ଷିକ ଆକାର 2.5 ମାଇକ୍ରନ୍ (ପିଏମ୍_{2.5} ମାଇକ୍ରୋଗ୍ରାମ୍/ଏମ୍³) ରୁ କମ୍ ହେଉଛି 40 ମାଇକ୍ରୋଗ୍ରାମ୍/ଏମ୍³ ।

ରେକର୍ଡ୍ ଗୁଡ଼ିକର ଯାଞ୍ଚରୁ ଜଣାଗଲା ଯେ ଜାତୀୟ ବାୟୁ ଗୁଣବତ୍ତା ପର୍ଯ୍ୟାଲୋଚନା କାର୍ଯ୍ୟକ୍ରମ (ଏନ୍ଏଏମ୍ପି) ଅଧିନରେ ଥିବା ସୁନ୍ଦରଗଡ଼ ଜିଲ୍ଲାରେ ତିନୋଟି ସହରର ଛଅଟି⁴³ ସ୍ଥାନରେ ଏବଂ ଶିକ୍ଷାଅଳୟ ଆରଓ, ଓଏସ୍ପିସିବି, ରାଉରକେଲା ବେଙ୍ଗନକାରୀ ବାୟୁ ଗୁଣବତ୍ତା (ଏଏକ୍ୟୁ) ଉପରେ ନଜର ରଖିଥିଲେ । ଓଏସ୍ପିସିବି 2016-20 ଅବଧିରେ 7,238 ଏଏକ୍ୟୁ ନମୁନାର ବିଶ୍ଳେଷଣ କରିଥିଲା, ଯେଉଁଥିରେ ହାରାହାରି ବର୍ଷ ତମାମ ପିଏମ୍₁₀ ପରିମାଣ ଉର୍ଦ୍ଧ୍ୱରେ ଥିଲା ଯାହାକି 65 ମାଇକ୍ରୋଗ୍ରାମ୍/ଏମ୍³ (108 ପ୍ରତିଶତ) ଓ 207 ମାଇକ୍ରୋଗ୍ରାମ୍/ଏମ୍³ (345 ପ୍ରତିଶତ) ମଧ୍ୟରେ ଥିଲା ଯେଉଁଠି ମାପକ ପାରାମିଟର 60 ମାଇକ୍ରୋଗ୍ରାମ୍/ଏମ୍³ ଅଟେ । ସେହିପରି ହାରାହାରି ପିଏମ୍_{2.5} ମାପକ ପାରାମିଟର 40 ମାଇକ୍ରୋଗ୍ରାମ୍/ଏମ୍³ ସ୍ଥାନରେ 42 ମାଇକ୍ରୋଗ୍ରାମ୍/ଏମ୍³ (105 ପ୍ରତିଶତ) ରୁ 63 ମାଇକ୍ରୋଗ୍ରାମ୍/ଏମ୍³ (158 ପ୍ରତିଶତ) ମଧ୍ୟରେ ଥିଲା ।

ସମାକ୍ଷାରେ ଦେଖାଗଲା ଯେ, 2019-20 ବର୍ଷରେ ରାଜ୍ୟର ଅନ୍ୟ ସମସ୍ତ 29 ଟି ଜିଲ୍ଲାରେ ସମୁଦାୟ 1,301 ଟି ରୋଗୀ ଚିହ୍ନଟ ହୋଇଥିବା ବେଳେ ତାହା ତୁଳନାରେ ସୁନ୍ଦରଗଡ଼ ଜିଲ୍ଲାରେ 2,440 ଫୁସ୍‌ଫୁସ୍ ଆକ୍ରାନ୍ତ ଜନିତ ରୋଗୀ ଚିହ୍ନଟ ହୋଇଥିଲେ । ବାୟୁ ପ୍ରଦୂଷଣର ସାକ୍ଷାତ୍ ଅଧିକ ଥିବା ଯୋଗୁଁ ଜିଲ୍ଲାରେ ଫୁସ୍‌ଫୁସ୍ ଆକ୍ରାନ୍ତ ସଂଖ୍ୟା ବଢ଼ିବାର ଅନ୍ୟତମ କାରଣ । ବାୟୁରେ ଅଧିକ ମାତ୍ରାରେ ସିଲିକା ଗୁଣ୍ଡ ଉଚ୍ଚସ୍ତରର ପିଏମ୍_{2.5} ଏବଂ ପିଏମ୍₁₀ ଥିବା ଯୋଗୁଁ ଜିଲ୍ଲାରେ 2016-19 ଅବଧିରେ 61,698 ରୋଗୀ ସିଲିକୋସିସ୍⁴⁴ରେ ଚିକିତ୍ସାଧିନ ରହିଥିଲେ । ସମାକ୍ଷା ଦେଖିବାକୁ ପାଇଥିଲା ଯେ, ଜିଲ୍ଲାରେ ବିଭିନ୍ନ ଶିକ୍ଷାଗୁଡ଼ିକ ଦ୍ୱାରା ସୃଷ୍ଟି ହେଉଥିବା ପ୍ରଦୂଷଣ କାରଣରୁ ବାୟୁମଣ୍ଡଳରେ ପ୍ରଦୂଷଣ ସାକ୍ଷାତ୍ ମାତ୍ରା ଅଧିକ ଥିଲା ।

ଉପରୋକ୍ତ ସମାକ୍ଷା ଅବଲୋକନର କୌଣସି ନିର୍ଦ୍ଦିଷ୍ଟ ଉତ୍ତର ସରକାର ପ୍ରଦାନ କରିନଥିଲେ (ମଇ 2022) ।

3.2.2 ଶିକ୍ଷାଗୁଡ଼ିକ ଦ୍ୱାରା ବାୟୁ ପ୍ରଦୂଷଣ

3.2.2.1 ଆଞ୍ଚଳିକ ଅଧିକାରୀ, ଓଏସ୍ପିସିବି ରାଉରକେଲାର ରେକର୍ଡର ଯାଞ୍ଚରେ ଦେଖାଗଲା ଯେ ତାଲମିଆ ସିମେଣ୍ଟ (ଭାରତ) ଲିମିଟେଡ୍ ଗୋଟିଏ 'କ' ବର୍ଗର ଶିକ୍ଷ⁴⁵ ଯାହାର କି ସୁନ୍ଦରଗଡ଼ ଜିଲ୍ଲାର ରାଜଗାଙ୍ଗପୁରରେ (ସୁନ୍ଦରଗଡ଼ ଜିଲ୍ଲାରେ ଏକ ସହର) ଏହାର ପ୍ଲାଣ୍ଟ ଅବସ୍ଥିତ । ବାୟୁ (ପ୍ରଦୂଷଣ ନିବାରଣ ଓ ନିୟନ୍ତ୍ରଣ) ଧାରା 1981 ର ପରିଚ୍ଛେଦ 21 ଅନୁସାରେ ଏବଂ ଓଏସ୍ପିସିବି ଦ୍ୱାରା ପ୍ରେରିତ କାର୍ଯ୍ୟନିର୍ବାହର ସମ୍ମତି (ସିଟିଓ)ର ସର୍ତ୍ତାବଳୀ ସ୍ଥିର କରିଛି ଯେ ସିଟିଓ ସର୍ତ୍ତକୁ ବୈଧତା ରଖିବା ପାଇଁ ଶିକ୍ଷ ସଂସ୍ଥା 34 ଟି ପ୍ରବାହମାନ ଓ 12 ଟି ବାୟୁ ପ୍ରଦୂଷକ ମଧ୍ୟରେ ଚାରିଟି ଷ୍ଟାକ୍ ନିର୍ଗତ⁴⁶ ଦୂଷିତ ପଦାର୍ଥ ନିର୍ଦ୍ଧାରିତ ମାନକ ଅନୁଯାୟୀ ନିୟମ ପାଳନ କରିବାର ଥିଲା ।

ଶିକ୍ଷର ମାସିକ ଏଏକ୍ୟୁ ପର୍ଯ୍ୟାଲୋଚନା ରିପୋର୍ଟର ପରୀକ୍ଷଣ ଯାଞ୍ଚରୁ ଜଣାଗଲା ଯେ କେବଳ ପାଞ୍ଚଟି ବାୟୁ ପ୍ରଦୂଷଣ ସହିତ ଗୋଟିଏ ଷ୍ଟାକ୍ ନିର୍ଗତ ଦୂଷିତ ପଦାର୍ଥ ଉପରେ ପର୍ଯ୍ୟାଲୋଚନା କରାଯାଇଥିଲା, କିନ୍ତୁ 34 ଟି

⁴² ବାୟୁ ପ୍ରଦୂଷଣର ଏକାଗ୍ରତା ମାଇକ୍ରୋଗ୍ରାମ୍ (ଏକ ଗ୍ରାମର ଏକ ମିଲିୟନ) ପ୍ରତି ଘନ ମିଟର ବାୟୁ କିମ୍ବା ମାଇକ୍ରୋଗ୍ରାମ୍/ଏମ୍³ ରେ ଦିଆଯାଏ ।
⁴³ 1) ଆରଓ, ଓଏସ୍ପିସିବି, ରାଉରକେଲା, 2) ଆଇଡିଏଲ୍ ପୋଲିସ୍ ଆଉଟି ପୋଷ୍ଟ, ସୋନାପର୍ବତ, ରାଉରକେଲା, 3) ଓଡ଼ିଶା ଶିକ୍ଷା ବିକାଶ କେନ୍ଦ୍ର (ଆଇଡିସିଓ) ଡ୍ୱାବର ଟ୍ୟାଙ୍କ, ଶିକ୍ଷା ନିଗମ, କାଲୁଙ୍ଗ(4) ସରକାରୀ ଚିକିତ୍ସାଳୟ, କୁଆଁରମୁଣ୍ଡା, 5) ତାଲମିଆ ଇନ୍‌ଷ୍ଟିଚ୍ୟୁଟ୍ ଅଫ୍ ସାଇଣ୍ଟିଫିକ୍ ଏବଂ ଇଣ୍ଡଷ୍ଟ୍ରିଆଲ୍ ରିସର୍ଚ୍ଚ, ରାଜଗାଙ୍ଗପୁର ଏବଂ 6) ସରକାରୀ ଚିକିତ୍ସାଳୟ, ବଣେଇ
⁴⁴ ସିଲିକୋସିସ୍ ହେଉଛି ଏକ ପ୍ରକାରର ଫୁସ୍‌ଫୁସ୍ ଫାଇରୋସିସ୍, ଫୁସ୍‌ଫୁସ୍ ରୋଗ ଯାହା ସିଲିକାର କ୍ଷୁଦ୍ର ବିଚ୍ଚରେ ନିଶ୍ୱାସ ପ୍ରଣାଳୀ ସୃଷ୍ଟି ହୁଏ, ବାଲି, କ୍ୱାର୍ଟଜ୍ ଏବଂ ଅନ୍ୟ ପ୍ରକାରର ପଥରରେ ମିଳୁଥିବା ସାଧାରଣ ଖଣିଜ ପଦାର୍ଥ ।
⁴⁵ କୋଇଲା, ବକ୍ସାଇଟ୍, ଲୌହ, ମାଙ୍ଗାନିଜ୍, ତୁନପଥର, ତୋଲାମାଇଟ୍ ଏବଂ କ୍ରୋମାଇଟ୍ ସହିତ କାରବାର କରୁଥିବା ଖଣି ପ୍ରକଳ୍ପଗୁଡ଼ିକ ଏବଂ 50 କୋଟି ଟଙ୍କାରୁ ଅଧିକ ପୁଞ୍ଜି ବିନିଯୋଗ କରୁଥିବା ଶିକ୍ଷାଗୁଡ଼ିକ 'କ' ଶ୍ରେଣୀରେ ଅନ୍ତର୍ଭୁକ୍ତ ।
⁴⁶ ଷ୍ଟାକ୍ ନିର୍ଗତ ଦୂଷିତ ପଦାର୍ଥ ହେଉଛି ସେହି ଗ୍ୟାସ୍ ଏବଂ କଠିନ ଯାହା ଜଳେଣି ପ୍ରକ୍ରିୟା ପରେ ଧୂଆଁ ଷ୍ଟାକ୍‌ରୁ ବାହାରିଥାଏ ।

ପ୍ରବାହମାନ ଏପରିକି ଅବଶିଷ୍ଟ ସାତଟି ବ୍ୟୟ ପ୍ରଦୃଷ୍ଟୀ ସହିତ ତିନୋଟି ଷ୍ଟାକ୍ ନିର୍ଗତ ଦୃଷ୍ଟି ପଦାର୍ଥ ମନିଟର କରାଯାଇ ନଥିଲା । ଏନ୍ଏଏମ୍ପି ଅଧିନରେ ଥିବା ରାଜଗାଙ୍ଗପୁର ମନିଟରିଂ ଷ୍ଟେସନରେ ପିଏମ₁₀ ଓ ପିଏମ_{2.5} ହାରାହାରି ସ୍ତର 2016-20 ଅବଧିରେ ବହୁ ଉର୍ଦ୍ଧ୍ୱରେ ଥିଲା ଯାହା ପିଏମ₁₀ ବାବଦରେ 92 ରୁ 149 ମାଇକ୍ରୋଗ୍ରାମ୍/ଏମ୍³ (153 ରୁ 248 ପ୍ରତିଶତ) ଏବଂ ପିଏମ_{2.5} ବାବଦରେ 36 ରୁ 58 ମାଇକ୍ରୋଗ୍ରାମ୍/ଏମ୍³ (90 ରୁ 145 ପ୍ରତିଶତ) ଥିଲା ଯାହାକି ନିର୍ଦ୍ଧାରିତ ମାନକ ସ୍ତର ଯଥାକ୍ରମେ 60 ମାଇକ୍ରୋଗ୍ରାମ୍/ଏମ୍³ ଏବଂ 40 ମାଇକ୍ରୋଗ୍ରାମ୍/ଏମ୍³ ରହିବା କଥା ।

ଏହି ଶିଳ୍ପସଂସ୍ଥା ସମକ୍ଷରେ ନଥିବାର ପରାମର୍ଶ ଯାଞ୍ଚରୁ ଜଣାଗଲା ଯେ ଓଏସ୍ପିସିବି ନିର୍ଦ୍ଦେଶ ସତ୍ତ୍ୱେ ଆଞ୍ଚଳିକ ଅଧିକାରୀ:

- (i) ମଇ 2019 ରେ ପିଏମ₁₀ ର ଉଚ୍ଚ ସ୍ତରର ଉପସ୍ଥିତିର କାରଣ ବାହାର କରିନଥିଲେ ;
- (ii) ଶିଳ୍ପ ସଂସ୍ଥାନ ବିରୁଦ୍ଧରେ ପ୍ରଦୃଷ୍ଟୀ ରୋକିବା ପାଇଁ କ୍ଲୋଜ ଟାମରରୁ ବର୍ଜ୍ୟବସ୍ତୁ ସଂଗ୍ରହ ନକରିବା ନେଇ କୌଣସି ପଦକ୍ଷେପ ନେଇନଥିଲେ;
- (iii) ଦୃଷ୍ଟି କୋଇଲା, ଚୂନପଥର ଏବଂ ବିପଦଜନକ ରାସାୟନିକ ପଦାର୍ଥରୁ ନିର୍ଗତ ବାୟୁ ପ୍ରଦୃଷ୍ଟୀ ଯାହା ଶ୍ୱାସଗତ ରୋଗର କାରଣ ଅଟେ, ଏହାର କୌଣସି ତଦତ୍ତ କରିନଥିଲେ; ଏବଂ
- (iv) ବୈଦ୍ୟୁତିକ ପ୍ରଣାଳୀରେ ବୃଷ୍ଟିପାତ ଅଟଳ ହେବା ଏବଂ ବହିଃସ୍ରୋତ ଜଳ ପ୍ରାକୃତିକ ସମ୍ପଦ ଏବଂ ଘରୋଇ ଗ୍ୟାସ୍ ଜମିକୁ ନିଷ୍ପାସନର ଯାଞ୍ଚ କରାଯାଇନଥିଲା ।

ପୁନଶ୍ଚ, ଶିଳ୍ପ ସଂସ୍ଥାଟି 2011 ରୁ ଓଏସ୍ପିସିବି ଠାରୁ ସ୍ଥାପନ ପାଇଁ ସମ୍ମତି (ସିଟିଇ) ହାସଲ ନକରି ମ୍ୟୁନିସିପାଲିଟିର ମୁଖ୍ୟ ରାସ୍ତା ଉପର ଦେଇ ଖଣି ଠାରୁ ପ୍ଲ୍ୟୁଷ୍ଟ ପର୍ଯ୍ୟନ୍ତ କନଭେୟର ପ୍ରଣାଳୀ ସ୍ଥାପନ କରି ଚାଲୁଥିଲା । ଓଏସ୍ପିସିବି ଠାରୁ ସିଟିଇ ହାସଲ ନକରି କନଭେୟର ବେଲ୍ଟରେ ଖଣିରୁ ଖଣିଜ ପଦାର୍ଥ ବୁଝା ହେବା 2011 ରୁ 2020 ବହୁଦିନ ପର୍ଯ୍ୟନ୍ତ ଅଣଦେଖା ରହିଥିଲା ଯାହାଦ୍ୱାରା ପ୍ରାସଙ୍ଗିକ କାର୍ଯ୍ୟର କାର୍ଯ୍ୟକାରୀତା ସଂପୂର୍ଣ୍ଣ ଆରଂଭ ତରଫରୁ ଅବହେଳା ପରିଲକ୍ଷିତ ହେଉଥିଲା ।

ଉତ୍ତରରେ, ସରକାର ଦର୍ଶାଇଲେ (ମଇ 2022) ଯେ ମେସର୍ସ ଡାଲମିଆ ସିମେଣ୍ଟ ଏକ ଶିଳ୍ପ ସଂସ୍ଥା ଯାହାକୁ ନିର୍ଦ୍ଦିଷ୍ଟ ଜଳ ଓ ପ୍ରଦୃଷ୍ଟକ ପାରାମିଟର ମଧ୍ୟରେ ସିଟିଓ ପ୍ରଦାନ କରାଯାଇଥିଲା । ଏହା ପ୍ରାୟତଃ ପ୍ରଦୃଷ୍ଟକ ପାରାମିଟର ଗୁଡ଼ିକର ଅନୁପାଳନ ସହିତ ନିର୍ଦ୍ଦିଷ୍ଟ ସର୍ଭିକୁ ମାନି ନଥିଲା । କିନ୍ତୁ ଉତ୍ତର ଗ୍ରହଣାୟ ନୁହେଁ ଯେହ୍ନେ ସିଟିଓକୁ ବଳବତ୍ତର ରଖିବା ପାଇଁ ସମସ୍ତ ନିର୍ଦ୍ଦିଷ୍ଟ ପାରାମିଟର ଗୁଡ଼ିକୁ ଶିଳ୍ପ ସଂସ୍ଥା ଦ୍ୱାରା ତଦାରଖ କରାଯାଇ ନଥିଲା ।

3.2.2.2 ବାୟୁ (ପ୍ରଦୃଷ୍ଟୀ ନିବାରଣ ଓ ନିୟନ୍ତ୍ରଣ) ଅଧିନିୟମ 1981 ର ଧାରା 21 ଅନୁଯାୟୀ କୌଣସି ବ୍ୟକ୍ତି ରାଜ୍ୟ ବୋର୍ଡ଼ର ବିନା ପୂର୍ବ ଅନୁମତିରେ ବାୟୁ ପ୍ରଦୃଷ୍ଟିତ ଅଞ୍ଚଳ ମଧ୍ୟରେ କୌଣସି ଶିଳ୍ପ କାରଖାନା ସ୍ଥାପନ କିମ୍ବା କାର୍ଯ୍ୟକାରୀ କରିପାରିବ ନାହିଁ ।

ଝାରସୁଗୁଡ଼ା ଆଞ୍ଚଳିକ କାର୍ଯ୍ୟାଳୟର ନଥି ଗୁଡ଼ିକର ଯାଞ୍ଚରୁ ଦେଖାଗଲା ଯେ ସୁନ୍ଦରଗଡ଼ ଜିଲ୍ଲାର ହେମଗିରି ବ୍ଲକ୍ରେ ମେସର୍ସ ମହାନଦୀ କୋଲ ଫିଲ୍ଡ ଲିମିଟେଡ୍⁴⁷ ତିନିଟି କୋଇଲା ଖଣି ଯାହାକି 2016-20 ଅବଧି ମଧ୍ୟରେ ସିଟିଓ ବୈଧତା ରହିଥିଲା, କୋଇଲା ଉତ୍ପାଦନ ଓ ସର୍ବତେଗା ରେଳପଥ ସାଇଡିଂ (ମେସର୍ସ ବସୁନ୍ଦରା) (ଡବ୍ଲୁ) ସିଟିଓର ଚୁକ୍ତିଗତ ସର୍ଭିକୁ ପାଳନ କରି କାର୍ଯ୍ୟର କାର୍ଯ୍ୟକାରୀ ପାଇଁ ଥିଲା । କିନ୍ତୁ ସଂସ୍ଥାଟି ନିୟମିତ ଭାବରେ 12 ଟି ସର୍ଭିକୁ ଚୁକ୍ତିକୁ ଉଲ୍ଲଙ୍ଘନ କରିଥିଲା ଯାହାର ବିଶଦ ବିବରଣୀ **ପରିଶିଷ୍ଟ-III** ରେ ଦର୍ଶାଯାଇଛି ।

ୟୁନିଟ୍ ଗୁଡ଼ିକ ନିରନ୍ତର ଆସିଏସ୍ ବାୟୁ ଗୁଣବତ୍ତା ମନିଟରିଂ ସିଷ୍ଟମ୍ (ସିଏଏକ୍ୟୁଏମ୍ଏଏ) ଏବଂ ଇଣ୍ଟରନେଟ୍ ପ୍ରୋଟୋକଲ (ଆଇପି) କ୍ୟାମେରା ସହିତ ଓଏସ୍ପିସିବି ସର୍ଭିକୁ ତାଟା ସ୍ଥାନାନ୍ତରଣର ସୁବିଧା ନଥିଲା ।

⁴⁷ ମେସର୍ସ କୁଲଦା, ମେସର୍ସ ଗର୍ଜନ ବାହାଲ ଏବଂ ମେସର୍ସ ବସୁନ୍ଦରା (ଡବ୍ଲୁ) ଖୋଲା ଖଣି ପ୍ରକଳ୍ପ

ଦୁଇଟି ଖଣି (ମେସର୍ସ କୁଲଦା ଏବଂ ମେସର୍ସ ଗରଜନ ବାହାଲ) 2016-21 ଅବଧିରେ ପିଏମ₁₀ର ସ୍ତର ଭାସମାନ କଣିକା ପଦାର୍ଥ (ଆର୍ପିଏମ୍)/ ଏବଂ ନିଲମିତ କଣିକା ପଦାର୍ଥ (ଏସ୍ପିଏମ୍) ଏବଂ କ୍ୟୁ ମାନକ ଉପାଦାନ ପରିମାଣ ପାଳନ କରିବାରେ ଅସଫଳ ହୋଇଥିଲେ ଯାହାର ମାତ୍ରା ମାନଦର୍ଶ ଅନୁଯାୟୀ 250 ମାଇକ୍ରୋଗ୍ରାମ୍/ଏମ୍³ ଏବଂ 500 ମାଇକ୍ରୋଗ୍ରାମ୍/ଏମ୍³ ରହିବା ପରିବର୍ତ୍ତେ ଯଥାକ୍ରମେ 220 ରୁ 320 ମାଇକ୍ରୋଗ୍ରାମ୍/ଏମ୍³ ଏବଂ 348 ରୁ 724 ମାଇକ୍ରୋଗ୍ରାମ୍/ଏମ୍³ ଥିଲା ।

ଖଣି ଗୁଡ଼ିକ ସିଟିଓ ସର୍ଭାଇଭା ଉଲ୍ଲଙ୍ଘନ ବାବଦରେ ଓଏସ୍ପିସିବିର ନିର୍ଦ୍ଦେଶ (ଫେବୃଆରୀ/ସେପ୍ଟେମ୍ବର 2018) ପାଳନ କରିନଥିଲେ କିମ୍ବା ଆଞ୍ଚଳିକ ଅଧିକାରୀଙ୍କ ଦ୍ୱାରା କୌଣସି ପଦକ୍ଷେପ ଗ୍ରହଣ କରାଯାଇ ନଥିଲା (ମଇ 2022) ।

ଉତ୍ତରରେ, ସରକାର ଦର୍ଶାଇଲେ (ମଇ 2022) ଯେ ତିନିଟି ଖଣିକୁ କାରଣ ଦର୍ଶାଏ ନୋଟିସ୍ ଜାରି କରାଯାଇଥିଲା । ଅବଶ୍ୟ ଅତିର୍ ଦ୍ୱାରା ସୂଚିତ କରାଯିବା ପରେ ତିନିଟି ସିଏଏକ୍ୟୁଏମ୍ଏସ୍ ବସୁନ୍ଦରା-ଗର୍ଜନବାହାଲ ଅଞ୍ଚଳରେ ଓ ଆଇପି କ୍ୟାମେରା କୁଲଦା ଏବଂ ଗର୍ଜନବାହାଲରେ ବିଭିନ୍ନ ସ୍ଥାନରେ ନିଗିରାନ୍ତି ପାଇଁ ତାତ୍ତ୍ୱ ସ୍ଥାନାନ୍ତରଣ ନିମନ୍ତେ ଏସ୍ପିସିବି ସର୍ଭିସ୍ ସହିତ ସଂଯୋଗ କରାଯାଇ ଓସିପି ଗୁଡ଼ିକ ବସାଗଲା ।

3.2.3 ଶିଳ୍ପ ଗୁଡ଼ିକରୁ ବାୟୁ ପ୍ରଦୂଷଣର ତଦାରଖ ଓ ନମୁନା ସଂଗ୍ରହ

ଏସ୍ପିସିବି ପରିପତ୍ର (ଜୁନ୍ 2015) ଅନୁସାରେ ଅନ୍ତତଃ ଛଅ ମାସରେ ଥରେ ଶିଳ୍ପ ଗୁଡ଼ିକୁ ଆଞ୍ଚଳିକ ଅଧିକାରୀ ପରିଦର୍ଶନ କରିବା ଆବଶ୍ୟକ ଏବଂ ‘କ’ ଶ୍ରେଣୀର ଯୁନିଟ୍ (ଶିଳ୍ପ ଓ ଖଣି) ପ୍ରତ୍ୟେକ ମାସ ନମୁନା ପରୀକ୍ଷା କରିବା ଆବଶ୍ୟକ ଥିଲା ।

ଆଞ୍ଚଳିକ କାର୍ଯ୍ୟାଳୟ ଓଏସ୍ପିସିବି ରାଉରକେଲା ଓ ଝାରସୁଗୁଡ଼ା ଅଧିନରେ 93 ଟି ‘କ’ ଶ୍ରେଣୀର ଯୁନିଟ୍ ମଧ୍ୟରୁ 21 ଟି ରେକର୍ଡର ଯାଞ୍ଚରୁ ଦେଖାଗଲା ଯେ, 2016-20 ଅବଧିରେ 168 ଟିର ତଦାରଖ ଓ 1,008 ଟିର ନମୁନା ପରୀକ୍ଷା ଆବଶ୍ୟକ ଥିଲା ବେଳେ ଆଞ୍ଚଳିକ ଅଧିକାରୀ ଯଥାକ୍ରମେ 84 ଟିର ତଦାରଖ ଓ 75 ଟିର ନମୁନା ପରୀକ୍ଷା କରାଇଥିଲେ ଫଳରେ 84 ଟିର ତଦାରଖ ଓ 933 ଟିର ନମୁନା ପରୀକ୍ଷା କମ୍ ହୋଇଥିଲା ଯାହାକି **ପରିଶିଷ୍ଟ-IV** ରେ ବିସ୍ତୃତ ଭାବରେ ଦର୍ଶାଯାଇଛି ।

ଯଦିଓ ଓଏସ୍ପିସିବି (ଅକ୍ଟୋବର 2019) ତଦାରଖ ଓ ନମୁନା ସଂଗ୍ରହ ବାବଦରେ କମ୍ପ୍ଲିଟି କାରଣ ବ୍ୟକ୍ତ କରିବାକୁ କହିଥିଲେ, ଆଞ୍ଚଳିକ ଅଧିକାରୀ ସମାକ୍ଷାକୁ ଉତ୍ତର ପ୍ରଦାନ ନକରି ଓଏସ୍ପିସିବିକୁ ପଠାଇଥିଲେ । ପୁନଶ୍ଚ, ଆଞ୍ଚଳିକ ଅଧିକାରୀ 2016-20 ଅବଧିରେ 12 ଟି ବାୟୁ ପ୍ରଦୂଷଣ, (ପିଏମ₁₀) 34 ଟି ବହିର୍ଗତ ପ୍ରଦୂଷଣ ଏବଂ ଚାରିଟି ଅବଶେଷ ଗଦାର ପ୍ରଦୂଷଣ ମଧ୍ୟରୁ ମାତ୍ର ଗୋଟିଏ ବାୟୁ ପ୍ରଦୂଷଣ ସ୍ଥାନ ନିରୀକ୍ଷଣ କରିଥିଲେ ।

ଉତ୍ତରରେ, ସରକାର ମାନିଲେ (ମଇ 2022) ଯେ ନିଅର୍ଷିଆ ସମ୍ପଲ ଓ ଶ୍ରମ ଶକ୍ତିର ଅଭାବ ଯୋଗୁଁ ସଙ୍କ ନିରୀକ୍ଷଣ ହୋଇଥିଲା । ରାଉରକେଲାର ଛଅଟି ମନିଟରିଂ ଷ୍ଟେସନରେ ଏକକ୍ୟୁର ପିଏମ₁₀, ପିଏମ_{2.5} ଏସ୍ଓ₂ ଏନ୍ଓ₂ ଆମୋନିଆ ଏବଂ ଓଜୋନର ନିରୀକ୍ଷଣ କରାଯାଇଥିଲା ଓ ନିରୀକ୍ଷଣ ରିପୋର୍ଟ ପ୍ରତିମାସରେ ସିପିସିବିକୁ ପ୍ରଦାନ କରାଯାଉଥିଲା । ଯାହାହେଉ ସରକାର ସମସ୍ତ ବାୟୁ ପ୍ରଦୂଷକ ଓ ଜଳ ବହିଃସ୍ରୋତ ପ୍ରଦୂଷଣ ନିରୀକ୍ଷଣ କରିବାରେ ଅସଫଳ ହୋଇଛନ୍ତି ଯାହାକି ବିଜ୍ଞପ୍ତିର ବ୍ୟବସ୍ଥା ଅନୁଯାୟୀ ହେବା ଆବଶ୍ୟକ ଥିଲା ।

3.3 ଜଳ ପ୍ରଦୂଷଣ

ଜଳ (ପିସିପି) ଅଧିନିୟମ 1974 ର ଧାରା 2 (e) ଅନୁସାରେ କୌଣସି ନର୍ଦ୍ଦମାର ନଳାପାଣି ବା ଶିଳ୍ପ ପ୍ରତିଷ୍ଠାନରୁ ନିର୍ଗତ ଅବଶେଷ ତରଳ, ଗ୍ୟାସାୟ ବା କଠିନ ରୂପରେ ଜଳର ସଂସ୍ପର୍ଶରେ ଆସି ତାର ପ୍ରାକୃତିକ, ରାସାୟନିକ, ଜୈବିକ ଗୁଣ ଧର୍ମରେ ଜଳକୁ ଏକ ପ୍ରକାର ପ୍ରଦୂଷଣ କିମ୍ବା ପରିବର୍ତ୍ତନ କରି ଜନସାଧାରଣଙ୍କ ସ୍ୱାସ୍ଥ୍ୟ ତଥା ପରିବେଶ ପାଇଁ କ୍ଷତି ବା ଅନିଷ୍ଟ କରିଦେବା ଜଳ ପ୍ରଦୂଷଣ ଅଟେ । ଏହି ଧାରା ଅନୁସାରେ ଜଳ ପ୍ରଦୂଷକ ରୋକିବା, ନିୟନ୍ତ୍ରଣ ଓ ପ୍ରଦୂଷଣ ହ୍ରାସ ପାଇ ଏକ ବ୍ୟାପକ କାର୍ଯ୍ୟନିୟମାବଳୀର ଯୋଜନା ପ୍ରସ୍ତୁତ କରିବାରେ ଓଏସ୍ପିସିବିକୁ ଦାୟିତ୍ୱ ଦିଆଯାଇଛି ଏବଂ ଜଳ ପ୍ରଦୂଷଣ ସମନ୍ୱୟ ବିଷୟ ଉପରେ ସରକାରଙ୍କୁ ପରାମର୍ଶ

ଦିଆଯାଇଛି । ଅଧିକତ୍ୱ ଓଡ଼ିଶା ମହାନଗର ନିଗମ ଅଧିନିୟମ 2003 ର ଧାରା 24 (iii) ଅନୁସାରେ 53.29 ବର୍ଗ କିଲୋମିଟର ଅଞ୍ଚଳର ରାଉରକେଲା ମହାନଗର ନିଗମ (ଆରଏମସି) ଏହା ଅଧିନରେ ଥିବା ନାଳ ନର୍ଦ୍ଦମାର ବିନାସ ଓ ପରିଚାଳନା କରିବାର ଦାୟିତ୍ୱ ତୁଲାାଇବା ଉଚିତ୍ । ସେହିପରି ଓଏସ୍‌ପିସିବିରୁ ପୂର୍ବ ସିଟିଓ ସହିତ ପରିମଳ ଉପଚାର ପ୍ଲାଣ୍ଟ (ଏସ୍‌ଟିପି) ସ୍ଥାପନ ଓ ବିଶୋଧିତ ନିସ୍ତୁତ ଦୂଷିତ ଜଳ ଜଳାଶୟକୁ ବା ସ୍ଥଳ ଭାଗକୁ ନିଷ୍କାସନ ପାଇଁ ଯୁବଲବିଗୁଡ଼ିକ ମୁଖ୍ୟତଃ ଦାୟୀ । ମାନ୍ୟବର ଏନ୍‌ଜିଟିଙ୍କ ନିର୍ଦ୍ଦେଶକୁ ଅନୁସରଣ କରି ଓଏସ୍‌ପିସିବି (ଫେବୃଆରୀ 2018/ଡିସେମ୍ବର 2019) ରେ ଯୁବଲବି ଗୁଡ଼ିକୁ 100 ପ୍ରତିଶତ ନାଳନର୍ଦ୍ଦମାର ପ୍ରକ୍ରିୟାକରଣ ପାଇଁ ମାର୍ଚ୍ଚ 2020 ସୁଦ୍ଧା ଏସ୍‌ଟିପି ବସାଇବାକୁ ପ୍ରେରିତ କରିଥିଲା ।

ସୁପରିଚେଷ୍ଟେକ୍ସ, ସର୍ବଜିଉଜନାଲ ହସ୍ପିଟାଲ, ବଣେଇ ଅଡିଟକୁ ଦେଇଥିବା ତଥ୍ୟ ଅନୁସାରେ 2016-20 ଅବଧିରେ ବଣେଇରେ ବ୍ରାହ୍ମଣୀ ନଦୀର ପ୍ରଦୂଷିତ ଜଳ ବ୍ୟବହାର ଫଳରେ ସର୍ବଜିଉଜନାଲ ହସ୍ପିଟାଲରେ 1,100 ବୃକ୍କ ସମ୍ପର୍କିତ ରୋଗର ଚିକିତ୍ସା କରିଥିଲା ଯାହା ବଣେଇ, ରାଉରକେଲା ମହାନଗର ନିଗମ (ଆରଏମସି) ଏବଂ ରାଉରକେଲା ଷ୍ଟିଲ ପ୍ଲାଣ୍ଟ (ଆରଏସ୍‌ପି) ର ତାଉନ୍‌ଷ୍ଟ୍ରମ୍‌ରେ ଅବସ୍ଥିତ । ଏପ୍ରକାର ଜଳ ପ୍ରଦୂଷଣର କାରଣ ପରବର୍ତ୍ତୀ ଅନୁକ୍ଷେପରେ ବିଶ୍ଳେଷଣ କରାଯାଇଛି ।

3.3.1 ଶିଳ୍ପ ସଂସ୍ଥା ଓ ମହାନଗର ନିଗମ ଦ୍ୱାରା ଜଳ ପ୍ରଦୂଷଣ

3.3.1.1 ନଥିପତ୍ର ଯାଞ୍ଚରୁ ଜଣାପଡ଼ିଲା ଯେ, ଜଳ (ପିସିପି)ର ଧାରା 1974 ଅଧିନରେ ଥିବା ଓଏସ୍‌ପିସିବି ଦ୍ୱାରା ରାଉରକେଲା ଇସ୍ପାତ କାରଖାନାକୁ ସିଟିଓ ପ୍ରଦାନ (ଅକ୍ଟୋବର 2017) କରାଯାଇଥିଲା ଯାହାକି ମାର୍ଚ୍ଚ 2018 ଯାଏ ବଳବତ୍ତର ଥିଲା । ସିଟିଓର ସର୍ଭ ମୁତାବକ, ଶିଳ୍ପ ସଂସ୍ଥା ସିଟିଓର ବୈଧ ରଖିବାକୁ ସର୍ଭାବଳୀଗୁଡ଼ିକୁ ପାଳନ କରିବାର ଥିଲା । ସିଟିଓର ସର୍ଭାବଳୀ ମାନଙ୍କ ମଧ୍ୟରୁ ଗୋଟିକରେ ସଂପୂର୍ଣ୍ଣ ଲାଗୁନ⁴⁸ର ପ୍ରବାହର ପ୍ଲାବନ ପୁନଃ ପରିସଂଚରଣ କରିବା, ଶୂନ୍ୟ ତରଳ ନିଷ୍କାସନ⁴⁹ (ଜେଡ୍‌ଏଲ୍‌ଡି) ର ସୁନିଶ୍ଚିତ କରିବା ପାଇଁ ସିଟିଓ ଜାରି ହେବାର ଏକ ମାସ ମଧ୍ୟରେ ସମୟ ସାମା ଓ ଆକଳନ ମୂଲ୍ୟ ଦେବାର ଥିଲା । ସର୍ଭପୂରଣ ନକରି ଜୁଲାଇ 2016 ରୁ ଶିଳ୍ପ ସଂସ୍ଥା ଅଗୋଧିତ ଜଳ ପ୍ଲାଣ୍ଟର ଭିନ୍ନଭିନ୍ନ ଯୁନିଟ୍‌ରୁ ଭୁ-ପୃଷ୍ଠ ରନ୍ ଅପ୍ ପ୍ରକ୍ରିୟାକରଣ ନହୋଇ ଆରଏସ୍‌ପିର ଗୁରାଡିହି ନଳା ମୁଖ୍ୟ ମୁହାଣ ଦେଇ ଲାଗୁନକୁ ନିଷ୍କାସିତ ହେଉଥିଲା ଓ ଲାଗୁନରେ ପ୍ଲାବନ ବ୍ରାହ୍ମଣୀ ନଦୀରେ ପଡ଼ି ଏହାର ତାଉନ୍‌ଷ୍ଟ୍ରମ୍‌ର ଜଳକୁ ନିମ୍ନମାନର କରୁଥିଲା ।

ସହମତି ସର୍ଭର ଉଲ୍ଲଙ୍ଘନ ସତ୍ତ୍ୱେ, ସିଟିଓ ମାର୍ଚ୍ଚ 2018 ରୁ ମାର୍ଚ୍ଚ 2019 ମଧ୍ୟରେ ନବୀକରଣ କରାଯାଇଥିଲା ଏବଂ ଏଥିସହିତ ସର୍ଭ ଥିଲା ଯେ ଶିଳ୍ପ ଜେଡ୍‌ଏଲ୍‌ଡି କାର୍ଯ୍ୟାନ୍ୱୟନ ଦିଗରେ ସମୟ ସାମା କାର୍ଯ୍ୟ ଯୋଜନା ପ୍ରଦାନ କରିବେ । ବ୍ରାହ୍ମଣୀ ନଦୀର ଜଳ ଗୁଣବତ୍ତା ନିମ୍ନମାନର ହେବାକୁ ରୋକିବା ପାଇଁ ଠିକ୍ ସମୟରେ କାର୍ଯ୍ୟ ଶେଷ କରିବାକୁ ଆକଳନ ମୂଲ୍ୟ ଅପ୍ରେଲ 2018 ସୁଦ୍ଧା ପ୍ରସ୍ତୁତ କରିବାକୁ ସର୍ଭ ରଖାଗଲା । ଓଏସ୍‌ପିସିବି ବାହୁଣୀ ନଦୀ ଜଳରେ ଅଧିକ ମାତ୍ରାରେ ଫ୍ଲୋରାଇଡ୍‌ର ସାନ୍ଦ୍ରତା ଯୋଗୁଁ ଶିଳ୍ପକୁ କାରଣ ଦର୍ଶାଅ ନୋଟିସ୍ ଜାରି କରିଥିଲେ (ଜୁଲାଇ 2019) ଏବଂ ଡିସେମ୍ବର 2020 ସୁଧା ଜେଡ୍‌ଏଲ୍‌ଡିର କାର୍ଯ୍ୟାନ୍ୱୟନ ପାଇଁ ନିର୍ଦ୍ଦେଶ (ଅଗଷ୍ଟ 2019) ଦେଇଥିଲେ । କିନ୍ତୁ, ନିୟମିତ ଭାବରେ ସିଟିଓର ନବୀକରଣ ହେଉଥିଲେ ସୁଦ୍ଧା ଶିଳ୍ପ ଜେଡ୍‌ଏଲ୍‌ଡି କାର୍ଯ୍ୟକାରୀ (ଜାନୁଆରୀ 2022) କରିବାରେ ବିଫଳ ହୋଇଛି । ରାଉରକେଲା ଷ୍ଟିଲ ପ୍ଲାଣ୍ଟ ଜେଡ୍‌ଏଲ୍‌ଡି କାର୍ଯ୍ୟକାରୀ ନକରିବାରୁ ପାଞ୍ଚଟି ବହିର୍ଗମନ ପଥରେ⁵⁰ ଅତ୍ୟଧିକ ମାତ୍ରାରେ ଫ୍ଲୋରାଇଡ୍‌ର ସାନ୍ଦ୍ରତା ମିଳିଥିଲା ଯାହାର ମାତ୍ରା 2.6 ଏମ୍‌ଜି/ଏଲ୍ (130 ପ୍ରତିଶତ) ରୁ 17 ଏମ୍‌ଜି/ଏଲ୍ (850 ପ୍ରତିଶତ) ଯେଉଁଠିକି ନିର୍ଦ୍ଦେଶିତ ସ୍ତର 2.0

⁴⁸ ତରଳ ପଦାର୍ଥ ଧାରଣ କରିବା ପାଇଁ ଜଳ ନିକାୟ ଚିହ୍ନଟ
⁴⁹ ଶୂନ୍ୟ ତରଳ ନିଷ୍କାସନ ହେଉଛି ବିଶୋଧିତ ବର୍ହିସ୍ରୋତର ପୁନଃ ପରିସଞ୍ଚଳନ ପ୍ରଣାଳୀ ଯାହା ଆରଏସ୍‌ପି ଦ୍ୱାରା ସ୍ଥାପନା ହେବା ଆବଶ୍ୟକ ଯାହାଦ୍ୱାରା ବ୍ରାହ୍ମଣୀ ନଦୀ ମଧ୍ୟକୁ ବର୍ହିସ୍ରୋତର ନିଷ୍କାସନକୁ ଏଡ଼ାଇ ଦିଆଯାଇପାରିବ ଏବଂ ତରଳ ବର୍ହିସ୍ରୋତର ଶୂନ୍ୟ ତରଳ ନିଷ୍କାସନ ଅନୁରକ୍ଷଣ କରିପାରିବେ ।
⁵⁰ ଆଉଟ୍‌ଫଲ୍ ସଂଖ୍ୟା. 3 (ବିଷ୍ଠୋରଣ ରୁଲା(ବିଏଫ୍), କୋକ୍ ଓଭାନ୍ ଏବଂ ଉପ-ଉପାଦ ବର୍ହିସ୍ରୋତ), ଆଉଟ୍‌ଫଲ୍ ସଂଖ୍ୟା-1 (ଭସ୍ମାକରଣ ପ୍ଲାଣ୍ଟର ଆଉଟ୍ ଲେଗ୍-2, ଷ୍ଟାଲ୍ ମାଲ୍ଟିଙ୍ଗ୍ ସପ୍-2, ଏବଂ ସିଣ୍ଡର ପ୍ଲାଣ୍ଟ-2); ବିଏଫ୍-5 ର ଜୈବିକ ଅମ୍ଳଜାନ ଚାହିଦା ଆଉଟ୍‌ଲେଗ୍ ଏବଂ ବିଏଫ୍-4 ର କ୍ୟୁରିଫାୟାର ଆଉଟ୍‌ଲେଗ୍)

ଏମ୍‌ଜି/ଏଲ୍ ଥିଲା । ସେହିପରି, ଜୈବିକ ଅମ୍ଳଜାନ ଚାହିଦା (ବିଓଡି) ବର୍ହିଗମନରେ, ଆବଶ୍ୟକୀୟ ମାତ୍ରା 0.2 ଏମ୍‌ଜି/ଏଲ୍ ଥିବା ବେଳେ ସିଆନାଇଡ୍‌ର ସାନ୍ଦ୍ରତା 3.6 ଏମ୍‌ଜି/ଏଲ୍ (1,800 ପ୍ରତିଶତ) ରହିଥିଲା, ଯାହାଫଳରେ ଗୁରାଡି ନଳାରେ ଫ୍ଲୋରାଇଡ୍‌ର ଅତ୍ୟଧିକ ସାନ୍ଦ୍ରତା ଘଟାଇଥିଲା, ପରିଣାମ ସ୍ୱରୂପ ବ୍ରାହ୍ମଣୀ ନଦୀ ପ୍ରଦୂଷିତ କରିଥିଲା । ତେଣୁ, 2018-20 ଅବଧିରେ ପାନପୋଷ ତାଉନଷ୍ଟ୍ରି (ଦେଓଗାଁ), ରାଉରକେଲା ତାଉନଷ୍ଟ୍ରି ଓ ଗୁରାଡିନାଳ ଠାରେ ବ୍ରାହ୍ମଣୀ ନଦୀରେ ଫ୍ଲୋରାଇଡ୍‌ର ସାନ୍ଦ୍ରତା ଭୂପୃଷ୍ଠ ଜଳ ସହ୍ୟ କରିବାର ମାତ୍ରା ଠାରୁ 1.5 ଏମ୍‌ଜି/ଏଲ୍ ବୃଦ୍ଧି ପାଇ ଥିଲା । ମାର୍ଚ୍ଚ 2018 ରୁ ଓଏସ୍‌ପିସିଭି ଦ୍ୱାରା କରାଯାଇଥିବା ପ୍ରୋକ୍ସାହନ ସତ୍ତ୍ୱେ ଆରଏସ୍‌ସି, ଜେଡ୍‌ଏଲ୍‌ଡି ମଇ 2022 ସୁଦ୍ଧା କାର୍ଯ୍ୟକାରୀ କରିନଥିଲା । ଅନୁପାଳନ ନ କରିବା ଯୋଗୁଁ କୌଣସି ଦଣ୍ଡବିଧାନ ବ୍ୟବସ୍ଥା ଗ୍ରହଣ କରାଯାଇ ନଥିଲା ।

ଭଉରରେ ସରକାର ବ୍ୟକ୍ତ କଲେ (ମଇ 2022) ଯେ ରାଉରକେଲା ଇସ୍ପାତ କାରଖାନା (ଆରଏସ୍‌ସି) ବର୍ହିଗମନ ପଥ ନଂ-7 ସେରେଜ ଟ୍ରିଟମେଣ୍ଟ ପ୍ଲାଣ୍ଟର ସଂସ୍ଥାପନ କାର୍ଯ୍ୟ ସମ୍ପୂର୍ଣ୍ଣ କରିଥିଲେ ଏବଂ କୋଲତ ଟ୍ରାୟାଲ ଓ ପରୀକ୍ଷା ଚାଲୁ ରହିଥିଲା । 31 ଅଗଷ୍ଟ 2022 ସୁଦ୍ଧା ବିଓଡି ପ୍ଲାଣ୍ଟ ଶେଷ ହେବାର ଥିଲା । ଜେଡ୍‌ଏଲ୍‌ଡିର କାର୍ଯ୍ୟକାରୀ କରିବାରେ ବିଳମ୍ବ ଆଗେ ଗ୍ରହଣୀୟ ନୁହେଁ ଯେହେତୁ ଆରଏସ୍‌ସିର 5ଟି ବର୍ହିଗମନ ପଥରେ ସାନ୍ଦ୍ରତା ଫ୍ଲୋରାଇଡ୍ (130-850 ପ୍ରତିଶତ) ଓ ସାଇନାଇଡ୍ (1800 ପ୍ରତିଶତ) ଜମା ହେଉଥିଲା ଯାହାକି ବହୁତ ଅଧିକ ଥିଲା । ଫ୍ଲୋରାଇଡ୍ ସ୍ତରର ସାନ୍ଦ୍ରତା ପାନପୋଷ ଅପ୍‌ଷ୍ଟ୍ରି (ଦେଓଗାଁ), ରାଉରକେଲା ତାଉନଷ୍ଟ୍ରି ଓ ଗୁରାଡି ନାଳ ଠାରେ ବ୍ରାହ୍ମଣୀ ନଦୀରେ ଭୂପୃଷ୍ଠ ଜଳ ସହ୍ୟ କରିବାର ସୀମା 1.5 ଏମ୍‌ଜି/ଏଲ୍ ଠାରୁ ଅଧିକ ଥିଲା ଯାହାକି ସୁନ୍ଦରଗଡ ଜିଲ୍ଲାର ବିଭିନ୍ନ ସହରାଞ୍ଚଳକୁ ଜଳଯୋଗାଣ କରୁଛି । ଓଏସ୍‌ପିସିଭି ସର୍ଭିକଳା ଲାଗୁ କରିବାରେ ଏବଂ ଜଳ (ପିସିପି) ଧାରା 1974 ର ପରିଚ୍ଛେଦ 41 ଅନୁସାରେ କୌଣସି ଦଣ୍ଡବିଧାନ ବ୍ୟବସ୍ଥା କରିବାରେ ବିଫଳ ହୋଇଥିଲା ।

3.3.1.2 ଆରଏସ୍‌ସି ଏବଂ ଆରଓ, ଓଏସ୍‌ପିସିଭି ରାଉରକେଲାର ନଥିପତ୍ର ଯାଞ୍ଚରୁ ଜଣାଗଲା ଯେ, ଜିଲ୍ଲାର ସମସ୍ତ ଗୁରୁତ୍ୱପୂର୍ଣ୍ଣ ଯାକ ୟୁଏଲ୍‌ବି⁵¹ ଓଏସ୍‌ପିସିଭି (ଫେବୃୟାରୀ 2018 ଏବଂ ଡିସେମ୍ବର 2019) ନିର୍ଦ୍ଦେଶମାନ ପାଳନ କରିବାରେ ଅସଫଳ ହୋଇଛନ୍ତି ଓ ଅଶୋଧିତ ନଳାପାଣି ନଦୀକୁ ପ୍ରବାହିତ କରି ଜଳ ପ୍ରଦୂଷଣ କରାଇଛନ୍ତି ଯାହା ନିମ୍ନରେ ଆଲୋଚନା କରାଗଲା :

(i) **2011** ଜନଗଣନା ଅନୁସାରେ ରାଉରକେଲା ମହାନଗର ନିଗମ ପରିସରରେ 69,609 ଟି ପରିବାରରେ ଜନସଂଖ୍ୟା 3,09,689 ଥିଲା ଏବଂ ଦୈନିକ 40 ମିଲିୟନ ଲିଟର (ଏମ୍‌ଏଲ୍‌ଡି) ମଇଳା ପାଣି ସୃଷ୍ଟି କରୁଥିଲା । 40 ଏମ୍‌ଏଲ୍‌ଡି ପାଇଁ ଏସ୍‌ଟିପିର ନିର୍ମାଣ କାର୍ଯ୍ୟ ଚାଲୁ ରହିଥିଲା (ଜାନୁଆରୀ 2021) । ଏସ୍‌ଟିପିର କାର୍ଯ୍ୟ ସମ୍ପାଦନ ଭାରାପିଣ ପରୀକ୍ଷା ମୂଳକ ଭାବେ କରାଯାଇଥିଲା ଏବଂ ପ୍ରାଥମିକ ପର୍ଯ୍ୟାୟରେ ଯୋଜନା ଅଧିନରେ 12,000 ପରିବାର ମଧ୍ୟରୁ ମାତ୍ର 48ଟି ଯାହାକି 0.4 ପ୍ରତିଶତ ସେରେଜ ନେଟୱାର୍କରେ ସଂଯୋଗ ହୋଇପାରିଥିଲା (ଜାନୁଆରୀ 2021) ।

ଏସ୍‌ଟିପି ସ୍ଥାପନ ନକରିବାରୁ ଆରଏସ୍‌ସି, ଅଶୋଧିତ ନଳାପାଣି ବ୍ରାହ୍ମଣୀ ଓ କୋଏଲ ନଦୀକୁ ବିଭିନ୍ନ ସ୍ଥାନରେ⁵² ଛାଡି ଦେଉଛି ଫଳରେ ଜଳ ପ୍ରଦୂଷଣ ହେଉଛି । ଆରଓଙ୍କର ବର୍ଦ୍ଧିତ ଜଳର ବିଶୁଦ୍ଧି ଉପରେ ଅବଲୋକନ କରାଗଲା ଯେ, ଅଗଷ୍ଟ 2016 ରୁ ଡିସେମ୍ବର 2017 ଅବଧି ମଧ୍ୟରେ ମୋଟ ନିଲମିତ କଠିନ ବସ୍ତୁ (ଟିଏସ୍‌ଏସ), ତେଲ ଓ ଗ୍ରିସ୍ (ଓଏସ୍‌ଜି), ଜୈବ ଅମ୍ଳଜାନ ଚାହିଦା (ବିଓଡି)ର ସ୍ତର ଯଥାକ୍ରମେ 220 ଏମ୍‌ଜି/ଏଲ୍ (220 ପ୍ରତିଶତ), 21.5 ଏମ୍‌ଜି/ଏଲ୍ (215 ପ୍ରତିଶତ) ଓ 305 ଏମ୍‌ଜି/ଏଲ୍ (1,017 ପ୍ରତିଶତ) ଯାହାକି ନିର୍ଦ୍ଦିଷ୍ଟ ପରିମାପ ଯଥାକ୍ରମେ 100 ଏମ୍‌ଜି/ଏଲ୍, 10 ଏମ୍‌ଜି/ଏଲ୍ ଓ 30 ଏମ୍‌ଜି/ଏଲ୍ ରହିବାର ଥିଲା ଏବଂ ନଭେମ୍ବର 2017 ରୁ ଅବଶିଷ୍ଟ ଅବଧି ପାଇଁ ଆରଓଙ୍କ ଦ୍ୱାରା କୌଣସି ନିମ୍ନ ସଂଗ୍ରହ କରାଯାଇନଥିଲା ।

⁵¹ ରାଉରକେଲା ମହାନଗର ନିଗମ (ଆରଏସ୍‌ସି), ସୁନ୍ଦରଗଡ଼ ମୁନିସିପାଲିଟି, ବୀରମିତ୍ରପୁର ମୁନିସିପାଲିଟି ଏବଂ ରାଜଗାଙ୍ଗପୁର ମୁନିସିପାଲିଟି

⁵² ବ୍ରାହ୍ମଣୀ ନଦୀର ନିକ୍ଷାସନ ପଏଣ୍ଟ (ତାରକେରା, ବାଲୁଘାଟ ଏବଂ ପାନପୋଷ), କୋଏଲ (କଲିଙ୍ଗ ବିହାର ନିକଟସ୍ଥ ଛେଣ୍ଡ କଲୋନା)

ବ୍ରାହ୍ମଣୀ, ଶଂଖ ଓ କୋଇଲି ନଦୀର ଅନୁକୂଳ ସ୍ରୋତ (ସ୍ତୁ/ଏସ) ଓ ପ୍ରତିକୂଳ ସ୍ରୋତ (ଡିଏସ୍)⁵³ର ବାର୍ଷିକ ଜଳନମୁନା ପରୀକ୍ଷା (2016-19) ବହୁ ପରିମାଣରେ ଭ୍ରାନ୍ତିକର ଯେଉଁଥିରେ ସମୁଦାୟ କଲିଫର୍ମ (ଟିସି)⁵⁴ ମାତ୍ରା ସ୍ତର 6,782 ରୁ 47,558 ଏମ୍ପିଏନ୍/100 ମିଗ୍ରା/ଏଲ୍⁵⁵ ଥିଲା ଯେଉଁଠି ଆବଶ୍ୟକ ପରିମାପ 5,000 ଏମ୍ପିଏନ୍/100 ଏମ୍ପିଏଲ୍ ସମସ୍ତ ନିର୍ଗମନ ସ୍ଥଳରେ ରହିବା କଥା । ଅଶୋଧିତ ଘରୋଇ ବର୍ଜ୍ୟ ଜଳ / ମଇଳା ପାଣି ନଦୀ ମଧ୍ୟକୁ ଛାଡ଼ିବା ଫଳରେ ନଦୀର ଅନୁକୂଳ ଓ ପ୍ରତିକୂଳ ସ୍ରୋତରେ ଟିସିର ମାତ୍ରା ଅଧିକ ଦେଖାଦେଇଥିଲା ।

ବ୍ରାହ୍ମଣୀ ନଦୀ ମଧ୍ୟକୁ ତାରକେରା ଘାଟ, ବାଲୁ ଘାଟ ଓ ପାନପୋଷ ଘାଟ ଏବଂ କୋଏଲ ନଦୀର ପ୍ରଧାନ ପାଲି ଅଞ୍ଚଳ ଠାରେ ଅଶୋଧିତ ନଳାପାଣି ନିଷ୍କାସନର ସତ୍ୟାସତ୍ୟ ଅତିବ୍ ମିଳିତ ସରକାରୀ ତଦତ୍ତ (06 ଜାନୁଆରୀ 2021) ସମୟରେ ପ୍ରମାଣିତ କରିଥିଲା ।



ଫଟୋ ସଂଖ୍ୟା-1 ତାରକେରା ଘାଟଠାରେ ବ୍ରାହ୍ମଣୀ ନଦୀ



ଫଟୋ ସଂଖ୍ୟା-2 ପ୍ରଧାନ ପଲ୍ଲୀ ଅଞ୍ଚଳରେ କୋଏଲ ନଦୀ

ଉତ୍ତରରେ ସରକାର ବ୍ୟକ୍ତ କଲେ (ମଇ 2022) ଯେ ଜଳ (ପିସିପି) ଧାରା 1974 ର ଉଲ୍ଲଂଘନ ଯୋଗୁଁ ରାଉରକେଲା ମହାନଗର ନିଗମ (ଆରଏମସି) କୁ ଏସ୍‌ଟିପି ସ୍ଥାପନ କରିବାକୁ ଏବଂ ତାରକେରା ଘାଟ, ବାଲୁଘାଟ ଓ ପାନପୋଷ ଠାରେ ଅଶୋଧିତ ନଳାପାଣି ନିଷ୍କାସନକୁ ନିର୍ଦ୍ଦେଶ ଦିଆଯାଇଥିଲା । ଉତ୍ତର ଗ୍ରହଣୀୟ ନୁହେଁ ଗତ ଋଷି ବର୍ଷରେ ଆରଏମସିକୁ ଆଦେଶ ଜାରି କରିବା ସତ୍ତ୍ୱେ, ଆରଏମସି ଦ୍ୱାରା କୋଣସି ଏସ୍‌ଟିପି ନିର୍ମାଣ କରାଯାଇ ନାହିଁ ଯାହାକି ଓଏସ୍‌ପିସିବି ପକ୍ଷରୁ ମନିଟରିଂ ବିଫଳତା ଓ ପ୍ରତିଶ୍ରୁତିର ଅଭାବ ଦର୍ଶାଉଛି ।

(ii) **2011** ଜନଗଣନା ଅନୁଯାୟୀ ଅନ୍ୟ ତିନୋଟି ସ୍ତୁଏଲ୍‌ବି⁵⁶ ଗୁଡ଼ିକରେ 24,369 ପରିବାର ସହିତ 1,29,815 ଜନସଂଖ୍ୟା ଥିଲା । ଏହି ସ୍ତୁଏଲ୍‌ବି ଗୁଡ଼ିକ ବର୍ଜ୍ୟଜଳ ଉତ୍ପାଦ ପରିମାଣ ଏବଂ ଏହାର ଭଲ୍ୟୁମେଟ୍ରିକ୍ ନିଷ୍କାସନ ହିସାବ କରୁନାହିଁ, କେବଳ ବୀରମିତ୍ରପୁର ମ୍ୟୁନିସିପାଲିଟି ଯିଏକି ଦୈନିକ 3,199 କିଲୋଲିଟର (କେଏଲ୍‌ଡି) ଅଶୋଧିତ ବର୍ଜ୍ୟଜଳ ବ୍ରାହ୍ମଣୀମତୀ ନାଳକୁ ଛାଡ଼ୁଥିଲା । ଏହି ସ୍ତୁଏଲ୍‌ବି ମାନଙ୍କ ଦ୍ୱାରା କୌଣସି ଏସ୍‌ଟିପି ସ୍ଥାପନ କରାଯାଇନଥିଲା ଫଳରେ ଅଶୋଧିତ ବର୍ଜ୍ୟଜଳ ଜଳାଶୟ ଗୁଡ଼ିକୁ ଓ ଖୋଲା ସ୍ଥାନକୁ ଛଡ଼ାଯାଇଥିଲା । ଯଦିଓ ଏହି ସ୍ତୁଏଲ୍‌ବି ମାନଙ୍କ ମଧ୍ୟରୁ ସୁନ୍ଦରଗଡ଼ ମ୍ୟୁନିସିପାଲିଟି ଯିଏକି ଏସ୍‌ଟିପିର ପ୍ରତିଷ୍ଠା ସମ୍ପନ୍ନ (ସିଟିଇ) ଅନୁଦାନ ପାଇଁ ଏକ ଦରଖାସ୍ତ ପଠାଇଥିଲେ (ଜୁନ୍ 2020) ।

ଅକ୍ଟୋବର 2014 ଠାରୁ ଫେବୃଆରୀ 2020 ଅବଧିରେ ଟିଏସ୍‌ଏସ୍, ବିଓଡି ଓ ଓଆଣ୍ଡଜି ଇତ୍ୟାଦିର ମୂଲ୍ୟ ଗୁଡ଼ିକର ଗୁରୁତ୍ୱପୂର୍ଣ୍ଣ ପରିବର୍ତ୍ତନ ଦେଖିବାକୁ ମିଳିଥିଲା ଯାହାକି ନିର୍ଦ୍ଧାରିତ ମାନକ 100 ଏମ୍ପିଏଲ୍/ଏଲ୍, 30 ଏମ୍ପିଏଲ୍/ଏଲ୍ ଓ 10 ଏମ୍ପିଏଲ୍/ଏଲ୍ ସ୍ଥାନରେ ଯଥାକ୍ରମେ 110 ରୁ 178 ଏମ୍ପିଏଲ୍/ଏଲ୍ (110 ରୁ 178 ପ୍ରତିଶତ) 32 ରୁ 320 ଏମ୍ପିଏଲ୍/ଏଲ୍ (107 ରୁ 1,067 ପ୍ରତିଶତ) ଏବଂ 11 ରୁ 18 ଏମ୍ପିଏଲ୍/ଏଲ୍ (110 ରୁ 180 ପ୍ରତିଶତ) ଥିଲା । ଏହା ମଧ୍ୟ ଦେଖାଗଲା ଯେ ଡିସେମ୍ବର 2018 ପରେ ରାଜଗାଙ୍ଗପୁର ମ୍ୟୁନିସିପାଲିଟିର ଯାଞ୍ଚ ଓ

⁵³ ବଣେଇଗଡ଼, ପାନପୋଷଠାରେ ପ୍ରତିକୂଳ ଏବଂ ଅନୁକୂଳ ସ୍ରୋତ, ରାଉରକେଲା ଅନୁକୂଳ ସ୍ରୋତ, ଅଗାଘାଟ ଏବଂ ବିର୍ତ୍ତୋଳା ଠାରେ ଅନୁକୂଳ ସ୍ରୋତ, ଶଙ୍ଖ ପ୍ରତିକୂଳ ସ୍ରୋତ (ଶଙ୍ଖ) ଏବଂ କୋଏଲ୍ ପ୍ରତିକୂଳ ସ୍ରୋତ (କୋଏଲ୍)
⁵⁴ ସମୁଦାୟ କଲିଫର୍ମରେ ଜୀବାଣୁ ଅନ୍ତର୍ଭୁକ୍ତ ଯାହାକି ଜଳରେ ମିଳିଥାଏ ଏବଂ ମାନବ ଏବଂ ପଶୁ ମାନଙ୍କ ବର୍ଜ୍ୟବସ୍ତୁ ଦ୍ୱାରା ପ୍ରଭାବିତ ହୋଇଥାଏ ।
⁵⁵ ଏମ୍ପିଏନ୍/100 ଏମ୍ପିଏଲ୍ = ପ୍ରତି ଶହେ ମିଲି ଲିଟରରେ ସର୍ବାଧିକ ସମ୍ଭାବ୍ୟ ସଂଖ୍ୟା
⁵⁶ ସୁନ୍ଦରଗଡ଼ ମ୍ୟୁନିସିପାଲିଟି, ବୀରମିତ୍ରପୁର ମ୍ୟୁନିସିପାଲିଟି ଏବଂ ରାଜଗାଙ୍ଗପୁର ମ୍ୟୁନିସିପାଲିଟି

ନମୁନା ସଂଗ୍ରହ କରିନଥିଲେ । ତେଣୁ, ମାର୍ଚ୍ଚ 2020 ସୁଦ୍ଧା ଶତ ପ୍ରତିଶତ ନର୍ଦ୍ଦମାର ପ୍ରକ୍ରିୟାକରଣ ଅସମ୍ପୂର୍ଣ୍ଣ ରହିଥିଲା ଯେହେତୁ ଯୁଏଲ୍‌ସି ଗୁଡ଼ିକ ବାରମ୍ବାର ଅଣ ଉପଚାରିତ ଦୁଷ୍ଟିତ ଜଳ ଜଳାଶୟ ମଧ୍ୟକୁ ପ୍ରବାହିତ ହେବା ଯୋଗୁଁ ଜଳ ପ୍ରଦୂଷଣର କାରଣ ହେଲା ।

ଉତ୍ତରରେ, ସରକାର ବ୍ୟକ୍ତ କଲେ (ମଇ 2022) ଯେ ଯୁଏଲ୍‌ସି ମାନଙ୍କୁ ମାର୍ଚ୍ଚ 2020 ପର୍ଯ୍ୟନ୍ତ ଶତପ୍ରତିଶତ ନର୍ଦ୍ଦମାର ପ୍ରକ୍ରିୟାକରଣ ଲକ୍ଷ୍ୟର ଅଣ ସଫଳତା ଯୋଗୁଁ ନିର୍ଦ୍ଦେଶନାମା ଜାରି କରାଯାଇଥିଲା । ଏପରିକି ଅବସ୍ଥା ଏମିତି ରହିଲା ଯେ ଯୁଏଲ୍‌ସି ଗୁଡ଼ିକ ବାରମ୍ବାର ଅଶୋଧିତ ମଇଲା ପାଣି ଜଳାଶୟ ମଧ୍ୟକୁ ପ୍ରବାହିତ କରିବା ଯୋଗୁଁ ଜଳ ପ୍ରଦୂଷଣର କାରଣ ହେଲା । ଗତ ଚାରି ବର୍ଷ ହେଲା ଯୁଏଲ୍‌ସିକୁ ନିର୍ଦ୍ଦେଶନାମା ଜାରି କରିବା ସତ୍ତ୍ୱେ ଯୁଏଲ୍‌ସି ମାନଙ୍କ ଦ୍ୱାରା କୌଣସି ଏସ୍‌ପି ନିର୍ମାଣ ହୋଇନଥିଲା, ଯାହା ନଦୀ ଜଳର ପ୍ରଦୂଷଣକୁ କମାଇବା ପାଇଁ ମନିଚରିଂଗ ବିଫଳତା ଓ ପ୍ରତିଶୁଦ୍ଧିର ଅଭାବକୁ ଦର୍ଶାଇଛି ।

3.4 କଠିନ ବର୍ଜ୍ୟବସ୍ତୁର ପରିଚାଳନା

ପରିବେଶ, ଜଙ୍ଗଲ ଏବଂ ଜଳବାୟୁ ପରିବର୍ତ୍ତନ ମନ୍ତ୍ରାଳୟ ଦ୍ୱାରା ଜାରି (ଅପ୍ରେଲ 2016) କରାଯାଇଥିବା କଠିନ ବର୍ଜ୍ୟବସ୍ତୁ ପରିଚାଳନା ନିୟମ, 2016 କୁ ଲାଗୁ କରିବା ପ୍ରବର୍ତ୍ତନ କର୍ତ୍ତୃପକ୍ଷ ଅର୍ଥାତ୍ ଓଡ଼ିଶା ରାଜ୍ୟ ପ୍ରଦୂଷଣ ନିୟନ୍ତ୍ରଣ ବୋର୍ଡ଼ ଦ୍ୱାରା କଠିନ ବର୍ଜ୍ୟବସ୍ତୁ ପରିଚାଳନା ପାଇଁ ତାତ୍କାଳିନ ପ୍ରଦାନ କରେ । ନିୟମ ଅନୁଯାୟୀ ରାଜ୍ୟରେ ନଗର ଉନ୍ନୟନ ବିଭାଗ ଏକ ରାଜ୍ୟ ନୀତି ଏବଂ କଠିନ ବର୍ଜ୍ୟବସ୍ତୁ ପରିଚାଳନା (ଏସ୍‌ଡବ୍ଲ୍ୟୁଏମ୍) ରଣନୀତି ପ୍ରସ୍ତୁତ କରିବା ଆବଶ୍ୟକ ଥିଲା । ସାୟର ଶାସନ ସଂସ୍ଥା ଗୁଡ଼ିକ ରାଜ୍ୟ ନୀତି ଏବଂ ରଣନୀତି ଅନୁଯାୟୀ ଏକ କଠିନ ବର୍ଜ୍ୟବସ୍ତୁ ପରିଚାଳନା ଯୋଜନା ପ୍ରସ୍ତୁତ କରିବାର ଥିଲା ଏବଂ ସେମାନଙ୍କ ଅଧିନରେ କଠିନ ବର୍ଜ୍ୟବସ୍ତୁର ପରିଚାଳନାର ଦାୟିତ୍ୱ ନ୍ୟସ୍ତ ଥିଲା । ଅତିରୁ, ରାଉରକେଲା ମହାନଗର ନିଗମର କଠିନ ବର୍ଜ୍ୟବସ୍ତୁ ପରିଚାଳନା ସମନ୍ୱୟ ରେକର୍ଡ଼ଗୁଡ଼ିକ ଯାଞ୍ଚ କରିବା ସମୟରେ ନିମ୍ନଲିଖିତ ଅଭାବ ଗୁଡ଼ିକ ପରିଲକ୍ଷିତ ହେଲା ।

3.4.1 କଠିନ ବର୍ଜ୍ୟବସ୍ତୁ ପରିଚାଳନା ଯୋଜନାର ପ୍ରସ୍ତୁତି ନ କରିବା ଏବଂ ରଣନୀତିର ଅନିୟମିତ କାର୍ଯ୍ୟ

କଠିନ ବର୍ଜ୍ୟବସ୍ତୁ ପରିଚାଳନା ନିୟମ ଅନୁଯାୟୀ ରାଜ୍ୟ ନୀତି ଏବଂ ରଣନୀତି ବିଜ୍ଞପ୍ତି ଚାରିଖ ଠାରୁ ଛଅ ମାସ ମଧ୍ୟରେ ଏବଂ ଭାରତ ସରକାରଙ୍କ ଦ୍ୱାରା ପ୍ରସ୍ତୁତ ମ୍ୟୁନିସିପାଲ କଠିନ ବର୍ଜ୍ୟବସ୍ତୁ ପରିଚାଳନା ଯୋଜନା (ଏମ୍‌ଏସ୍‌ଡବ୍ଲ୍ୟୁଏମ୍) ଅନୁଯାୟୀ ସାତପାଦ ପ୍ରକ୍ରିୟା ଗ୍ରହଣ କରି ସାୟର ଶାସନ ସଂସ୍ଥା ଗୁଡ଼ିକ କଠିନ ବର୍ଜ୍ୟବସ୍ତୁ ପରିଚାଳନା ପ୍ରସ୍ତୁତ କରିବା ଆବଶ୍ୟକ ।

ରେକର୍ଡ଼ଗୁଡ଼ିକର ଯାଞ୍ଚରୁ ଜଣାପଡ଼ିଛି ଯେ ଯଦିଓ ରାଜ୍ୟ ସରକାର ସହରୀ ପରିମଳ ନୀତି ଏବଂ ରଣନୀତି ଡିସେମ୍ବର 2016 ରେ ସୂଚିତ କରିଥିଲେ, ରାଉରକେଲା ମହାନଗର ନିଗମ ମ୍ୟୁନିସିପାଲ କଠିନ ବର୍ଜ୍ୟବସ୍ତୁ ପରିଚାଳନା ଯୋଜନା ପ୍ରସ୍ତୁତ କରିନଥିଲେ (ଜାନୁଆରୀ 2021) । ରାଉରକେଲା ମହାନଗର ନିଗମ ଦ୍ୱାରା ଗଠିତ (ଜୁନ୍ 2017) ସହର ପରିମଳ ଯୋଜନା କାର୍ଯ୍ୟ (ସିଏସ୍‌ଟିଏମ୍) ପରିମଳ କାର୍ଯ୍ୟକାରୀ ଏଜେନ୍ସି (ଏସ୍‌ଆଇଏ) ଅର୍ଥାତ୍ ଆରଏମସି ଦ୍ୱାରା ପ୍ରସ୍ତୁତ ସହର ପରିମଳ ଯୋଜନା (ସିଏସ୍‌ପି) କୁ ଅନୁମୋଦନ କରିଥିଲେ । ଲକ୍ଷ୍ୟ କରାଯାଇଥିବା ତୁଟି ଗୁଡ଼ିକ ନିମ୍ନରେ ଆଲୋଚନା କରାଯାଇଛି:

- ଏକ୍ସିକ୍ୟୁଟି ବିଭାଗ ଦ୍ୱାରା ସିଏସ୍‌ଟିଏମ୍ ପାଇଁ ଜାରି କରାଯାଇଥିବା (ଅପ୍ରେଲ 2017) ସହରୀ ସର୍ଭିସ୍‌ଲୀ ଅନୁଯାୟୀ, ସିଏସ୍‌ଟିଏମ୍ ବୈଠକ ମାସରେ ଥରେ ଅନୁଷ୍ଠିତ ହେବାର ଥିଲା । ତେବେ 2017-20 ଅବଧି ମଧ୍ୟରେ 34 ଟି ଆବଶ୍ୟକତା ଥିବାବେଳେ କେବଳ ଦୁଇଟି ବୈଠକ ଅନୁଷ୍ଠିତ ହୋଇଥିଲା ।
- 2017-18 ରେ 40 ଟି ଓ୍ୱାର୍ଟ ମଧ୍ୟରୁ 18ଟି ରେ ଗୃହ ରୁ ଗୃହ (ଡି2ଡି) ମ୍ୟୁନିସିପାଲିଟି କଠିନ ବର୍ଜ୍ୟବସ୍ତୁ(ଏମ୍‌ଏସ୍‌ଡବ୍ଲ୍ୟୁଏମ୍) ର ସଂଗ୍ରହ ପାଇଁ ସିଏସ୍‌ପିରେ ବ୍ୟବସ୍ଥା କରାଯାଇଥିଲା ଏବଂ 2018-20 ପାଇଁ କୌଣସି ବ୍ୟବସ୍ଥା କରାଯାଇ ନଥିଲା । ଅବଶ୍ୟ, 2017-18 ସିଏସ୍‌ପିରେ 123.7 ଟିପିଡି ଅନୁମାନିତ

ଯାହାଫଳରେ ବର୍ଜ୍ୟବସ୍ତୁଗୁଡ଼ିକ ବିକ୍ରିସ୍ତ ଭାବରେ ପଡ଼ିଥିଲା, ବୁଲା ପଶୁମାନେ ସେ ସବୁକୁ ଖାଉଥିଲେ ଏବଂ ପାରିପାର୍ଶ୍ୱିକ ପରିସ୍ଥିତିରେ ଦୁର୍ଗନ୍ଧ ବିସ୍ତାର ହେଉଥିଲା ।

ଏହାର ଉତ୍ତରରେ, ସରକାର ବ୍ୟକ୍ତ କଲେ (ମଇ 2022) ଯେ ସାର୍ବଜନୀନ ସ୍ଥାନରେ ଥିବା ଦ୍ୱିତୀୟ ଷ୍ଟୋରେଜରେ ଅଣପୃଥକୀକରଣ ବର୍ଜ୍ୟବସ୍ତୁ ପକାଇନଥିବାରୁ ଏବଂ କଠିନ ବର୍ଜ୍ୟବସ୍ତୁ ପରିଚାଳନା ନିୟମର ଉଲ୍ଲଙ୍ଘନ ନିମିତ୍ତ ଆରଏମ୍‌ସି, ରାଉରକେଲାକୁ ନିର୍ଦ୍ଦେଶ ଜାରି କରାଯାଇଛି । ନିର୍ଦ୍ଦେଶାବଳୀ ଜାରି କରିବା ସତ୍ତ୍ୱେ, ନିୟମ ଗୁଡ଼ିକର ବ୍ୟବସ୍ଥା ସଠିକ୍ କାର୍ଯ୍ୟକାରୀତା ସୁନିଶ୍ଚିତ କରିବା ପାଇଁ ବିଭାଗ ଦ୍ୱାରା କୌଣସି ଉପଯୁକ୍ତ ପଦକ୍ଷେପ ନିଆଯାଇ ନଥିଲା ।

3.4.3 ପ୍ରକ୍ରିୟାକରଣ ବିକେନ୍ଦ୍ରୀକରଣ ବ୍ୟବସ୍ଥାର ଅଣ-ସଫଳତା

କଠିନ ବର୍ଜ୍ୟବସ୍ତୁ ପରିଚାଳନା ନିୟମ ଅନ୍ତର୍ଗତ ନିୟମ 15 (v) ଏବଂ 22 (7) ଏବଂ ରାଜ୍ୟ ସରକାରଙ୍କ ଦ୍ୱାରା ଜାରି କରାଯାଇଥିବା ଏସ୍‌ଓପିର ନିୟମ ଅନୁଯାୟୀ, ନଗର ସାୟତ ଶାସନ ସଂସ୍ଥାଗୁଡ଼ିକ ପରିବେଶ ପ୍ରତିକୂଳ ପ୍ରଭାବକୁ ଜମ୍ କରାଯାଇ ନିମିତ୍ତ ଅପ୍ରେଲ 2018 ସୁଦ୍ଧା ବିକେନ୍ଦ୍ରୀକୃତ ବର୍ଜ୍ୟବସ୍ତୁ ପ୍ରକ୍ରିୟାକରଣ ସୁବିଧା ଏବଂ ବର୍ଜ୍ୟବସ୍ତୁ ରୁ ଶକ୍ତି ଉତ୍ପାଦନ କାରଖାନା ସମ୍ମୁପନ କରିବା ଆବଶ୍ୟକ । ଗୃହ ନିର୍ମାଣ ଏବଂ ନଗର ଉନ୍ନୟନ ବିଭାଗ (ଏର୍‌ଆଣ୍ଡସ୍‌ଡି)ରେ ଦେଓଗାଁ ନିକଟସ୍ଥ ତରକେରାଠାରେ ରାଉରକେଲା ମ୍ୟୁନିସିପାଲ କର୍ପୋରେସନ ଏବଂ ରାଉରକେଲା ଇସ୍ପାତ ଉଦ୍ୟୋଗ ମଧ୍ୟରେ ମିଳିତ ଉଦ୍ୟୋଗ ଭିତ୍ତିରେ ବର୍ଜ୍ୟବସ୍ତୁର ଶକ୍ତି ଉତ୍ପାଦନ କାରଖାନା ସ୍ଥାପନା ନିମନ୍ତେ ଅନୁମୋଦନ କରିଥିଲେ (ନଭେମ୍ବର 2016) । ପରନ୍ତୁ, ରାଉରକେଲା ମ୍ୟୁନିସିପାଲ କର୍ପୋରେସନ ଦ୍ୱାରା ପରବର୍ତ୍ତୀ କାର୍ଯ୍ୟାନୁଷ୍ଠାନ ଗ୍ରହଣ କରାଯାଇ ନଥିଲା ।

ବିକେନ୍ଦ୍ରୀକୃତ ଏସ୍‌ଓପିଏମ୍ ଅଧୀନରେ ବର୍ଜ୍ୟ ବସ୍ତୁ ପକା ଯାଉଥିବା ଜମିକୁ ଶୂନ୍ୟ ନିର୍ଗମନ ଉଦ୍ଦେଶ୍ୟରେ ମାଇକ୍ରୋ କମ୍ପୋଷ୍ଟ କେନ୍ଦ୍ର (ଏମ୍‌ସିସି) ସ୍ଥାପନ ପାଇଁ ରାଜ୍ୟ ସରକାର ଏକ ଏସ୍‌ଓପି ଜାରି କରିଥିଲେ (ଜୁଲାଇ 2019)। ଏହାକୁ ସୁନିଶ୍ଚିତ କରିବା ପାଇଁ ଡିସେମ୍ବର 2019 ସୁଦ୍ଧା ଏମ୍‌ସିସି ଗୁଡ଼ିକର କାର୍ଯ୍ୟକାରୀତା ନିମିତ୍ତ ସମସ୍ତ ଯୁଏଲ୍‌ବିକୁ ଜଣାଇ ଦିଆଯାଇଥିଲା (ଅଗଷ୍ଟ 2019) । ଆରଏମ୍‌ସି (ଅଗଷ୍ଟ 2019/ଜାନୁଆରୀ 2020) ରେ ଦଶଟି ଏମ୍‌ସିସି ନିର୍ମାଣ ଏବଂ ଅନ୍ୟ ପ୍ରୋଜେକ୍ଟ ଉପାଦାନ ଗୁଡ଼ିକ ନିମନ୍ତେ 11.85 କୋଟି ଟଙ୍କା ରାଜ୍ୟ ସରକାରଙ୍କ ଠାରୁ ପ୍ରାପ୍ତ କରିଥିଲେ । ଏପରିକି 3.40 କୋଟି ଟଙ୍କା ଖର୍ଚ୍ଚ କରିବା ପରେ ମଧ୍ୟ, ଯଦିଓ ଜାନୁଆରୀ 2021 ସୁଦ୍ଧା ଦଶଟି ମଧ୍ୟରୁ ଆଠଟି ଏମ୍‌ସିସି ନିର୍ମାଣ କରାଯାଇଥିଲା, କୌଣସିଟି ବିଦ୍ୟୁତ୍, ଜଳସଂଯୋଗ ଯନ୍ତ୍ରପାତି ଅଣ-ସଂଯୋଗ ଅଭାବରୁ କାର୍ଯ୍ୟକ୍ଷମ ନଥିଲା (ଜାନୁଆରୀ 2021)। ରେଳ କର୍ତ୍ତୃପକ୍ଷଙ୍କ ଦ୍ୱାରା ଆପତ୍ତି ନଥିବା ପ୍ରମାଣ ପତ୍ର (ଏନଏସି) ଜାରି ନ କରିବାରୁ ଗୋଟିଏ ଏମ୍‌ସିସିର ନିର୍ମାଣ କାର୍ଯ୍ୟ ନିଆଯାଇ ପାରି ନଥିଲା । ତାରକେରାରେ ଗୋଟିଏ ଏମ୍‌ସିସି କାର୍ଯ୍ୟକ୍ଷମ ଥିବା ବିଷୟରେ ଆରଏମ୍‌ସି, ରାଜ୍ୟ ମିଶନ ନିର୍ଦ୍ଦେଶକ, ସକ୍ଷ ଭାରତ ମିଶନ (ସହରାଞ୍ଚଳ) ଜୁଲାଇ 2020 ରେ ଅବଗତ କରିଥିଲେ, ଯଦିଓ ଅତିର୍ ଅବଲୋକନ କଲା ଯେ ମିଳିତ ସରକାରୀ ତଦନ୍ତ (07 ଜାନୁଆରୀ 2021) ସମୟରେ ଏହା କାର୍ଯ୍ୟକ୍ଷମ ନଥିଲା ।

ଅତିର୍ ଦ୍ୱାରା ଜାନୁଆରୀ 2021 ରେ ଏ ବିଷୟରେ ସୂଚିତ କରାଯିବା ପରେ, ଆଠଟି ଏମ୍‌ସିସି କାର୍ଯ୍ୟକ୍ଷମ ହୋଇଥିଲା ଏବଂ ଜାନୁଆରୀ 2022 ପର୍ଯ୍ୟନ୍ତ 53.395 ମେଟ୍ରିକ୍ ଟନ୍ କମ୍ପୋଷ୍ଟ ଉତ୍ପାଦନ କରାଯାଇ ସେଥିରୁ 21.395 ମେଟ୍ରିକ୍ ଟନ୍ ଉପଯୋଗ କରାଯାଇଥିଲା ।

ଏହାର ଉତ୍ତରରେ, ସରକାର ଦର୍ଶାଇଲେ (ମଇ 2022) ଯେ ଆରଏମ୍‌ସି, ରାଉରକେଲା ଏବଂ ସଂପୂର୍ଣ୍ଣ ଯୁଏଲ୍‌ବି ଗୁଡ଼ିକୁ ବିକେନ୍ଦ୍ରୀକୃତ ବର୍ଜ୍ୟବସ୍ତୁ ପ୍ରକ୍ରିୟାକରଣ ବ୍ୟବସ୍ଥା ଗ୍ରହଣ କରିବା ନିମିତ୍ତ ନିର୍ଦ୍ଦେଶ ଜାରି କରାଯାଇଅଛି ।

3.4.4 ରାଉରକେଲା ମହାନଗର ନିଗମ ଦ୍ୱାରା ଓଡ଼ିଶା ରାଜ୍ୟ ପ୍ରଦୂଷଣ ନିୟନ୍ତ୍ରଣ ଆୟୋଗକୁ କଠିନ ବର୍ଜ୍ୟବସ୍ତୁ ପରିଚାଳନା ବିଷୟରେ ମନଗଢ଼ା ସୂଚନା ଦାଖଲ

କଠିନ ବର୍ଜ୍ୟବସ୍ତୁ ପରିଚାଳନା ନିୟମ, 2016 ର ନିୟମ 15(କେଡ଼ି) ଅନୁଯାୟୀ ସହରାଞ୍ଚଳ ନଗର ସାୟର ଶାସନ ସଂସ୍ଥାଗୁଡ଼ିକ କଠିନ ବର୍ଜ୍ୟବସ୍ତୁ ପରିଚାଳନା ସମନ୍ୱୟ ବାର୍ଷିକ ରିପୋର୍ଟ(ଏଆର୍) ପ୍ରସ୍ତୁତ କରିବା ଏବଂ ପ୍ରତି ବର୍ଷ ମଧ୍ୟ 31 ସୁଦ୍ଧା ଓଡ଼ିଶା ରାଜ୍ୟ ପ୍ରଦୂଷଣ ନିୟନ୍ତ୍ରଣ ଆୟୋଗକୁ ଦାଖଲ କରିବା ଦରକାର ।

ରାଉରକେଲା ମହାନଗର ନିଗମ 2016 ଏବଂ 2018 ବର୍ଷ ପାଇଁ ଓଡ଼ିଶା ରାଜ୍ୟ ପ୍ରଦୂଷଣ ନିୟନ୍ତ୍ରଣ ବୋର୍ଡ଼କୁ ବାର୍ଷିକ ରିପୋର୍ଟ ଦାଖଲ କରିନଥିଲେ ଏବଂ ଅଣ ଦାଖଲ ପାଇଁ ଓଡ଼ିଶା ରାଜ୍ୟ ପ୍ରଦୂଷଣ ନିୟନ୍ତ୍ରଣ ବୋର୍ଡ଼ ଦ୍ୱାରା ଜାରି କରାଯାଇଥିବା କାରଣ ଦର୍ଶାଏ ବିକ୍ଷତ୍ର ବିପକ୍ଷରେ କୌଣସି ଉତ୍ତର ପ୍ରଦାନ କରିନଥିଲେ । କଠିନ ବର୍ଜ୍ୟବସ୍ତୁ ପରିଚାଳନା ନିୟମରେ ଖୁଲାପକାରୀଙ୍କ ବିରୁଦ୍ଧରେ କୌଣସି କାର୍ଯ୍ୟାନୁଷ୍ଠାନ ନେବା ବିଷୟରେ ଉଲ୍ଲେଖ ନଥିବାରୁ ଓଡ଼ିଶା ରାଜ୍ୟ ପ୍ରଦୂଷଣ ନିୟନ୍ତ୍ରଣ ଆୟୋଗ କୌଣସି କାର୍ଯ୍ୟାନୁଷ୍ଠାନ ଗ୍ରହଣ କରିନଥିଲେ । ରାଉରକେଲା ମହାନଗର ନିଗମ ବାର୍ଷିକ ରିପୋର୍ଟ ଦାଖଲ ନ କରି ଥିବା ଯୋଗୁଁ, କେନ୍ଦ୍ର ପ୍ରଦୂଷଣ ନିୟନ୍ତ୍ରଣ ଆୟୋଗକୁ ଓଡ଼ିଶା ରାଜ୍ୟ ପ୍ରଦୂଷଣ ନିୟନ୍ତ୍ରଣ ଆୟୋଗ ଦ୍ୱାରା ପଠାଯାଇଥିବା ଏକତ୍ରିତ କଠିନ ବର୍ଜ୍ୟବସ୍ତୁ ପରିଚାଳନା ରିପୋର୍ଟ ଉଚିତ୍ ଦୃଷ୍ଟିକୋଣକୁ ପ୍ରତିଫଳିତ କରିନାହିଁ । ଆହୁରିମଧ୍ୟ, ଦାଖଲ କରାଯାଇଥିବା 2019 ବର୍ଷ ପାଇଁ ବାର୍ଷିକ ରିପୋର୍ଟରୁ ଦେଖାଗଲା ଯେ ଅଧିକୃତ ସ୍ଥାନରେ ବର୍ଜ୍ୟବସ୍ତୁ ପକାଇବା, 100 ପ୍ରତିଶତ ଗୃହ ରୁ ଗୃହ ସଂଗ୍ରହ, ପୃଥକୀକରଣ ଏବଂ ବର୍ଜ୍ୟବସ୍ତୁ ପ୍ରକ୍ରିୟାକରଣ ଭଳି ଭୁଲ ସୂଚନା ରାଉରକେଲା ମହାନଗର ନିଗମ ଓଡ଼ିଶା ରାଜ୍ୟ ପ୍ରଦୂଷଣ ନିୟନ୍ତ୍ରଣ ଆୟୋଗକୁ ପ୍ରଦାନ କରିଥିଲେ ଯାହା ସବୁ ଅନୁକ୍ଷେପ 3.4.2 ରେ ଆଲୋଚନା କରାଯାଇଛି । 2019 ବାର୍ଷିକ ରିପୋର୍ଟରେ 2.4 ଟିପିଟି ବର୍ଜ୍ୟବସ୍ତୁର ପ୍ରକ୍ରିୟାକରଣ ଉଲ୍ଲେଖ କରାଯାଇଥିବା ବିଷୟ ତଥ୍ୟ ଉପରେ ଆଧାରିତ ନୁହେଁ କାରଣ ଜାନୁଆରୀ 2021 ପର୍ଯ୍ୟନ୍ତ କୌଣସି ଏମ୍ପ୍ରସି କାର୍ଯ୍ୟକ୍ରମ ନଥିଲା ।

ଅତିଶ୍ଚ ପର୍ଯ୍ୟବେକ୍ଷଣକୁ ଗ୍ରହଣ କରି ସରକାର ବ୍ୟକ୍ତ କଲେ (ମଇ 2022) ଯେ ରାଉରକେଲା ମହାନଗର ନିଗମ, ରାଉରକେଲା ରୁ 2016-18 ବାର୍ଷିକ ରିପୋର୍ଟ ସଂଗ୍ରହ ପାଇଁ ପଦକ୍ଷେପ ନିଆଯାଇଥିଲା । ଏହା ବିଭାଗ ଦ୍ୱାରା ତଦାରଖ କରିବାରେ ବିଫଳତାକୁ ସୂଚିତ କରେ ।

3.4.5 ରାଉରକେଲା ସ୍ୱାର୍ଟ ସିଟି ଦ୍ୱାରା କଠିନ ବର୍ଜ୍ୟବସ୍ତୁ ପରିଚାଳନା

ଭାରତ ସରକାର ଦେଶର 100 ଟି ସହରରେ ସ୍ୱାର୍ଟ ସିଟି ମିଶନ (ଜୁନ୍ 2015) ଆରମ୍ଭ କରିଥିଲେ, ସେଥିମଧ୍ୟରୁ ରାଉରକେଲା (ସୁନ୍ଦରଗଡ଼ ଜିଲ୍ଲାରେ) ଏବଂ ଭୁବନେଶ୍ୱରକୁ ସ୍ୱାର୍ଟ ସିଟି ଭାବେ ଚିହ୍ନଟ କରାଯାଇଥିଲା ।

ମୂଳ ଭିତ୍ତିଭୂମି ପ୍ରଦାନ କରୁଥିବା ସହର ଏବଂ ଏହାର ନାଗରିକମାନଙ୍କୁ ଏକ ଉତ୍ତମ ଗୁଣବତ୍ତା ଜୀବନ ପ୍ରଦାନ, ଏକ ସଜ୍ଜ ଏବଂ ନିରନ୍ତର ବିକାଶ ଏବଂ ସଂକ୍ଷିପ୍ତ କ୍ଷେତ୍ରକୁ ଦେଖିବାକୁ ପ୍ରୋତ୍ସାହିତ କରିବା ସ୍ୱାର୍ଟ ସିଟି ମିଶନର ଉଦ୍ଦେଶ୍ୟ ଥିଲା, ଯାହା ଅନୁକରଣୀୟ ମଡେଲ ପରି ଅନ୍ୟ ଆଶାୟୀ ସହରଗୁଡ଼ିକ ପାଇଁ ଏକ ମାର୍ଗ ଦର୍ଶକ ପରି କାର୍ଯ୍ୟକରିବ । ସ୍ୱାର୍ଟ ସିଟି ମିଶନ ନିର୍ଦ୍ଦେଶାବଳୀ 10⁵⁷ ଟି ମୂଳ ଭିତ୍ତିଭୂମି ଉତ୍ପାଦ ପ୍ରଦାନ କରିଛି ଯାହା ପାଞ୍ଚ ବର୍ଷ (2015-20)ର ମିଶନ ଅବଧି ମଧ୍ୟରେ ସମାପ୍ତ ହେବ । ସ୍ୱାର୍ଟ ସିଟିର ଦଶଟି ଭିତ୍ତିଭୂମି ଉପାଦାନ ମଧ୍ୟରୁ କଠିନ ବର୍ଜ୍ୟବସ୍ତୁ ପରିଚାଳନା ହେଉଛି ମୂଳ ଉପାଦାନ ।

ନିର୍ଦ୍ଦେଶାବଳୀ ଅନୁଯାୟୀ, ସହର ସ୍ତରରେ ମିଶନର କାର୍ଯ୍ୟକାରୀତା ଏହି ଉଦ୍ଦେଶ୍ୟରେ ସୃଷ୍ଟି ହୋଇଥିବା ଏକ ସତରଘ ଉଦ୍ଦେଶ୍ୟ ଯାନ (ଏସପିଭି) ଦ୍ୱାରା ହେବାର ଥିଲା । ସ୍ୱାର୍ଟ ସିଟି ବିକାଶ ପ୍ରକଳ୍ପ ଗୁଡ଼ିକର ଯୋଜନା, ଅବଗତି, ଅନୁମୋଦନ, ପାଣ୍ଠି ଯୋଗାଣ କରିବା, କାର୍ଯ୍ୟକାରୀ କରିବା, ପରିଚାଳନା ସଂଚାଳନ, ତଦାରଖ ଏବଂ ମୂଲ୍ୟାଙ୍କନ ଏସପିଭି କରିବ । ତଦନୁଯାୟୀ, 03 ଅକ୍ଟୋବର 2016 ରେ ରାଉରକେଲା ସ୍ୱାର୍ଟ ସିଟି ଲିମିଟେଡ଼ (ଆରଏସସିଏଲ) ସ୍ଥାପିତ ହୋଇଥିଲା ।

⁵⁷ ସ୍ୱାର୍ଟ ସିଟି ମିଶନର ଦଶଟି ମୂଳ ଉପାଦାନ: i) ପର୍ଯ୍ୟାପ୍ତ ଜଳ ଯୋଗାଣ, ii) ନିଶ୍ଚିତ ବିଦ୍ୟୁତ୍ ଯୋଗାଣ iii) ପରିମଳ ସହିତ କଠିନ ବର୍ଜ୍ୟବସ୍ତୁ ପରିଚାଳନା iv) ଦକ୍ଷ ସହରୀ ଗତିଶୀଳତା ଏବଂ ସାର୍ବଜନୀନ ପରିବହନ v) ସୁଲଭ ଗୃହ, ବିଶେଷ କରି ଗରିବଙ୍କ ପାଇଁ vi) ଦୃଢ଼ ଆଇଟି ସଂଯୋଗ ଏବଂ ଡିଜିଟାଲାଇଜେସନ୍ vii) ସୁଶାସନ, ବିଶେଷ କରି ଇ-ଶାସନ ଏବଂ ନାଗରିକ ଅଂଶଗ୍ରହଣ viii) ସ୍ତ୍ରୀମାନଙ୍କ ପରିବେଶ ix) ନାଗରିକଙ୍କ ସୁରକ୍ଷା ଏବଂ ନିରାପତ୍ତା, ବିଶେଷ କରି ମହିଳା, ପିଲା ଏବଂ ବୃଦ୍ଧଙ୍କ ନିମିତ୍ତ ଏବଂ x) ସାସ୍ତ୍ରୀ ଏବଂ ଶିକ୍ଷା

ନିର୍ଦ୍ଦେଶାବଳୀ ଅନୁଯାୟୀ, ସ୍ୱାର୍ଚ୍ଚ ସିଟି ପ୍ରସ୍ତାବ (ଏସ୍‌ସିପି) କ୍ଷେତ୍ର ବିକାଶ ନିମିତ୍ତ ରାଜନୀତିକ କାର୍ଯ୍ୟ ଯୋଜନା ତିନୋଟି ଟାଇମ୍‌ଲାଇନ୍ ଉପରେ ପର୍ଯ୍ୟବେସିତ ଯଥା (କ) କ୍ଷେତ୍ରର ଉନ୍ନତି (ଖ) ସହର ନବୀକରଣ ଏବଂ (ଗ) ସହର ସମ୍ପ୍ରଦାରଣ ଏବଂ ଅତି କମରେ ଗୋଟିଏ ସହର ଚଉଡ଼ା (ପ୍ୟାନ୍-ସିଟି) ପଦକ୍ଷେପ ଯାହା ଭୌତିକ, ଅର୍ଥନୈତିକ, ସାମାଜିକ ଏବଂ ଅନୁଷ୍ଠାନିକ ଭିତ୍ତିଭୂମି ପାଇଁ ସ୍ୱାର୍ଚ୍ଚ ସମାଧାନ ପ୍ରୟୋଗ କରେ ।

ଏହା ଦେଖାଯାଇଥିଲା ଯେ ଯଦିଓ ଓଡ଼ିଶା ରାଜ୍ୟ ପ୍ରଦୁଷଣ ନିୟନ୍ତ୍ରଣ ବୋର୍ଡ଼ ଦ୍ୱାରା ରିପୋର୍ଟ ହୋଇଥିଲା ଯାହା 2011 ରୁ 2020 ବର୍ଷ ମଧ୍ୟରେ ରାଉରକେଲା ସହର 1,065 ଟନ୍ କଠିନ ବର୍ଜ୍ୟବସ୍ତୁ ସୃଷ୍ଟି କରିଥିଲା, ମାର୍ଚ୍ଚ 2021 ସୁଦ୍ଧା କଠିନ ବର୍ଜ୍ୟବସ୍ତୁ ପରିଚାଳନା ପାଇଁ କୌଣସି ପ୍ରକଳ୍ପ କାର୍ଯ୍ୟକାରୀ ହୋଇ ନଥିଲା । ଫଳସ୍ୱରୂପ, ସମଗ୍ର ଉପାଦିତ କଠିନ ବର୍ଜ୍ୟବସ୍ତୁକୁ ଲ୍ୟାଣ୍ଡଫିଲ୍‌କୁ ଫିଙ୍ଗି ଦିଆଯାଇଥିଲା ।

ପୁନଶ୍ଚ, “ସକ୍ଷ ସର୍ବେକ୍ଷଣ 2021” ଏକ ବାର୍ଷିକ ମୂଲ୍ୟାଙ୍କନ ଯାହା ବିଭିନ୍ନ ବର୍ଗଗୁଡ଼ିକ ଅଧିନରେ ଥିବା ସ୍ୱାର୍ଚ୍ଚ ସିଟି ଏପରିକି ଭାରତ ସରକାରଙ୍କ ଗୃହ ନିର୍ମାଣ ଓ ନଗର ଉନ୍ନୟନ ମନ୍ତ୍ରାଳୟ ଦ୍ୱାରା ପରିଷ୍କାର, ପରିଚ୍ଛନ୍ନତା, ପରିମଳ, ଅଳିଆ ମୁକ୍ତ ସହର ଓ ମୂଲ୍ୟାଙ୍କନ କରେ । ଏହା 1-10 ଲକ୍ଷ ଜନସଂଖ୍ୟା ବିଶିଷ୍ଟ ସହର ବର୍ଗରେ ରାଉରକେଲାକୁ ଅଲିଆମୁକ୍ତ ସହର ଭାବରେ 57 ତମ ସ୍ଥାନରେ ରଖିଥିଲା ।

ଦେଶର ପ୍ରଥମ ପ୍ରକାର ପଦକ୍ଷେପ ସରୂପ ଜାନୁଆରୀ 2018 ରେ ଭାରତ ସରକାର ଯୁଏଲ୍‌ବି ମାନଙ୍କ ପାଇଁ ଏକ ‘ସ୍ମାରକେଟି’ ସିଷ୍ଟମ୍ ପ୍ରଚାଳନ କରିଥିଲେ । ଏହି କାର୍ଯ୍ୟକ୍ରମରେ ମନ୍ତ୍ରାଳୟର ନିର୍ଦ୍ଧାରିତ ମାନକ ଭିତରେ ଯୁଏଲ୍‌ବି କୁ ଏକ ରୁ ପାଞ୍ଚ ପର୍ଯ୍ୟନ୍ତ ସେମାନଙ୍କର ପ୍ରୟାସ ଆଧାରରେ ମୂଲ୍ୟାଙ୍କନ କରିବା ଏବଂ ସହର ଗୁଡ଼ିକୁ ଅଲିଆ ମୁକ୍ତ କରିବା ଆଶା କରାଯାଉଥିଲା । ଏହି ବ୍ୟବସ୍ଥା ଯୁଏଲ୍‌ବିକୁ ସକ୍ଷ ପ୍ରୟୁକ୍ତି ବିଦ୍ୟା ଗ୍ରହଣ କରିବା ଦିଗରେ ଉତ୍ସାହିତ କରିବ ବୋଲି ଆଶା କରାଯାଉଥିଲା । ଆହୁରି ମଧ୍ୟ “ସ୍ମାରକେଟି” କାର୍ଯ୍ୟକ୍ରମ ଜନସାଧାରଣଙ୍କୁ ସେମାନଙ୍କ ଆଖପାଖର ସହର ଗୁଡ଼ିକ ପରିବେଶର ଆବଶ୍ୟକତା ମାନୁଥିବା ଦିଗରେ ସାହାଯ୍ୟ କରିବାର ଥିଲା । ରାଉରକେଲା ରାଜ୍ୟର ଏକ ମାତ୍ର ସହର ଥିଲା ଯାହା ‘ଏକକ ସ୍ମାର’ ମାନ୍ୟତା ପାଇଥିଲା ।

ସେହି ଅନୁସାରେ ଅତିତରୁ ଜଣାଗଲା ଯେ ରାଉରକେଲା ସ୍ୱାର୍ଚ୍ଚସିଟିରେ କଠିନ ବର୍ଜ୍ୟବସ୍ତୁ ପରିଚାଳନା ପାଇଁ ପଦକ୍ଷେପ ନିଆଯାଇ ନଥିଲା ।

3.5 ବାୟୋ-ମେଡିକାଲ ବର୍ଜ୍ୟବସ୍ତୁ ପରିଚାଳନା

ବାୟୋ-ମେଡିକାଲ ବର୍ଜ୍ୟବସ୍ତୁ (ବିଏମ୍‌ଡବ୍ଲ୍ୟୁ) ର ସଂଗ୍ରହ, ପୃଥକୀକରଣ, ପ୍ରକ୍ରିୟାକରଣ, ଉପଚାର ଓ ନିଷ୍କାସନରେ ଉନ୍ନତି ଆଣିବା ପାଇଁ ବାୟୋ-ମେଡିକାଲ ବର୍ଜ୍ୟବସ୍ତୁ ପରିଚାଳନା (ବିଏମ୍‌ଡବ୍ଲ୍ୟୁଏମ୍) ନିୟମ, 2016 ପ୍ରଣୟନ (ମାର୍ଚ୍ଚ 2016 ରେ) କରାଯାଇଥିଲା । ଏହି ନିୟମଗୁଡ଼ିକ ସମସ୍ତଙ୍କ ପାଇଁ ପ୍ରୟୁଜ୍ୟ, ଯେଉଁମାନେ ବାୟୋ-ମେଡିକାଲ ବର୍ଜ୍ୟବସ୍ତୁ ଯେକୌଣସି ରୂପରେ ସୃଷ୍ଟି, ସଂଗ୍ରହ, ଗ୍ରହଣ, ସଂରକ୍ଷଣ, ପରିବହନ, ଉପଚାର, ନିଷ୍କାସନ ଓ ନିୟନ୍ତ୍ରଣ କରନ୍ତି ଯଥା ଡାକ୍ତରଖାନା, ନର୍ସିଂହୋମ୍, ଡିସ୍‌ପେନ୍ସାରୀ ଇତ୍ୟାଦି । ଓଡ଼ିଶା ରାଜ୍ୟ ପ୍ରଦୁଷଣ ନିୟନ୍ତ୍ରଣ ବୋର୍ଡ଼ ଏହି ନିୟମର କାର୍ଯ୍ୟକାରୀତା ପାଇଁ ମନୋନୀତ କର୍ତ୍ତୃପକ୍ଷ ଅଟେ ।

ବିଏମ୍‌ଡବ୍ଲ୍ୟୁଏମ୍ ନିୟମ 2016 ଅନୁସାରେ, ବାୟୋମେଡିକାଲ ବର୍ଜ୍ୟବସ୍ତୁର ପରିଚାଳନା ବାର୍-କୋଡେଡ୍ ଏବଂ ବାର-କୋଡେଡ୍ ଲେବୁଲ୍ ଥିବା ବ୍ୟାଗ୍ / ପାତ୍ରରେ ଏହାର ଉତ୍ପତ୍ତି ସ୍ଥଳରେ ପୃଥକୀକରଣ କରିବା ଅନ୍ତର୍ଭୁକ୍ତ, ଅସ୍ଥାୟୀ ସଂରକ୍ଷଣ ପାଇଁ ପୃଥକୀକରଣ ବର୍ଜ୍ୟବସ୍ତୁକୁ କେନ୍ଦ୍ରୀୟ ସଂରକ୍ଷଣ ସ୍ଥାନକୁ ଅନ୍ତର୍ନିହିତ ସ୍ଥାନାନ୍ତରଣ କରିବା ଏବଂ ଏହାର ପ୍ରକ୍ରିୟାକରଣ ଏବଂ ନିଷ୍କାସନ ସାଧାରଣ ବାୟୋ-ମେଡିକାଲ ବର୍ଜ୍ୟବସ୍ତୁ ଉପଚାର ସୁବିଧା (ସିବିଡବ୍ଲ୍ୟୁଟିଏମ୍) ଅଥବା ଆବକ୍ଷ ଦ୍ୱାରା କରିବା ଆବଶ୍ୟକ ଥିଲା । ସମାକ୍ଷା, ଜିଲ୍ଲାରେ ଦଖଲକାରୀ⁵⁸ ଓ ସଞ୍ଚାଳକ⁵⁹ ମାନଙ୍କ ନଥିପତ୍ର ଯାଞ୍ଚ ସମୟରେ ନିମ୍ନଲିଖିତ ଅଭାବଗୁଡ଼ିକ ପରିଲକ୍ଷିତ କରିଥିଲେ ।

⁵⁸ ଅକ୍ଷୟାବର ଅର୍ଥ ହେଉଛି ଏକ ବ୍ୟକ୍ତି ଯାହାର କୌଣସି ସଂସ୍ଥା ଉପରେ ପ୍ରଶାସନିକ ଅଧିକାର ଥିବ ଏବଂ ବାୟୋମେଡିକାଲ ବର୍ଜ୍ୟବସ୍ତୁ ସୃଷ୍ଟି କରୁଥିବା ପରିସର ଯେପରିକି ଡାକ୍ତରଖାନା, ନର୍ସିଂ ହୁମ୍, କ୍ଲିନିକ୍, ଡିସ୍‌ପେନ୍ସାରୀ ଇତ୍ୟାଦି
⁵⁹ ଅପରେଟିଭ୍ ହେଉଛି ସାଧାରଣ ବର୍ଜ୍ୟ ବସ୍ତୁ ପରିଚାଳନା ଫାସିଲିଟିର ଜଣେ ବ୍ୟକ୍ତି ଯାହାର ନିଜର ବା ନିଜ ଅଭିଆରେ ଏକ ସାଧାରଣ ବର୍ଜ୍ୟବସ୍ତୁ ପରିଚାଳନା ଫାସିଲିଟି ଥିବ ଯାହାକି ବାୟୋମେଡିକାଲ ବର୍ଜ୍ୟ ବସ୍ତୁର ସଂଗ୍ରହ, ଗ୍ରହଣ, ସଂରକ୍ଷଣ, ପରିବହନ, ପରିଚାଳନା ଓ ନିଷ୍କାସନ କରୁଥିବ

3.5.1 ବାୟୋମେଡିକାଲ ବର୍ଜ୍ୟବସ୍ତୁର ଅନୁପଯୁକ୍ତ ପୃଥକୀକରଣ

ବାୟୋମେଡିକାଲ ବର୍ଜ୍ୟବସ୍ତୁ ପରିଚାଳନା ନିୟମ 2016 ର ନିୟମ 8 (2) ଅନୁଯାୟୀ ପ୍ରତ୍ୟେକ ସ୍ୱାସ୍ଥ୍ୟ ସେବା କେନ୍ଦ୍ର⁶⁰ (ଏଚ୍‌ସିଏଫ୍) ଏହି ବର୍ଜ୍ୟବସ୍ତୁର ସଂରକ୍ଷଣ, ସ୍ଥାନାନ୍ତର, ପ୍ରକ୍ରିୟାକରଣ ଓ ନିଷ୍କାସନ ପୂର୍ବରୁ ଏହାକୁ ହଲଦିଆ (ଛେଦ ଅଙ୍ଗ ପ୍ରତ୍ୟଙ୍ଗ ଅବଶେଷାଂଶ, ମଇଳା ଆବର୍ଜନା ଏବଂ ରାସାୟନିକ ବର୍ଜ୍ୟବସ୍ତୁ), ଲାଲ (ଦୂଷିତ ବର୍ଜ୍ୟବସ୍ତୁ⁶¹), ଧଳା (ତୀକ୍ଷଣ ଧାତୁ ସହିତ ବର୍ଜ୍ୟବସ୍ତୁ) ଏବଂ ନୀଳ (କାଚ ନିର୍ମିତ ଏବଂ ଧାତବ ଶରୀର ପ୍ରତିରୋପଣ) ପାତ୍ରରେ ପୃଥକୀକରଣ ନିଶ୍ଚିତ କରିବା ଆବଶ୍ୟକ ।

ରେକର୍ଡ଼ଗୁଡ଼ିକର ଯାଞ୍ଚରୁ ଜଣାପଡ଼ିଲା ଯେ ଜିଲ୍ଲା ମୁଖ୍ୟାଳୟ ଡାକ୍ତରଖାନା (ଡିଏଚ୍‌ଏଚ୍) ରେ 22 ଟି ଓ୍ୱାର୍ଡ଼ରୁ 19⁶² ଟି ଓ୍ୱାର୍ଡ଼ରେ ବାୟୋମେଡିକାଲ ବର୍ଜ୍ୟବସ୍ତୁର ପୃଥକୀକରଣ ଅସମ୍ପୂର୍ଣ୍ଣ ଭାବରେ ଦୈନିକ ରିପୋର୍ଟ ଖାତାରେ ଅକ୍ଲୋବର 2017 ରୁ ଅପ୍ରେଲ 2019 ମଧ୍ୟରେ ରେକର୍ଡ଼ କରାଯାଇଥିଲା । ଉପ-ବିଭାଜନ ଡାକ୍ତରଖାନା (ଏସ୍‌ଡିଏଚ୍), ବଣେଇରେ ବର୍ଜ୍ୟବସ୍ତୁ ଉତ୍ପାଦିତ ହେଉଥିବା ପୋଷ୍ଟପାର୍ଟମ୍ କେନ୍ଦ୍ର (ପିପିସି) ସ୍ଥାନରେ ବର୍ଜ୍ୟବସ୍ତୁ ଧଳା ପାତ୍ର ବଦଳରେ ଲାଲ ପାତ୍ରରେ ରଖାଯାଇଥିଲା । ଗୋଟିଏ ନମୁନା ଥିବା ବ୍ୟକ୍ତିଗତ ସ୍ୱାସ୍ଥ୍ୟ ସେବା କେନ୍ଦ୍ର ଏଚ୍‌ସିଏଫ୍⁶³, ପରିସରରେ ବର୍ଜ୍ୟବସ୍ତୁକୁ ରଙ୍ଗ କୋଡ୍ ବିନ୍‌ରେ ବର୍ଗି ଅନୁଯାୟୀ ପୃଥକୀକରଣ କରି ରଖାଯାଇ ନଥିଲା ।



ଫଟୋ ସଂଖ୍ୟା-5 ଡା-23-02-2021ରେ ଏସ୍‌ଡିଏଚ୍ ବଣେଇରେ ନିଆଯାଇଥିବା ଫଟୋ

ଅଭିନ୍ ପର୍ଯ୍ୟବେକ୍ଷଣକୁ ଗ୍ରହଣ କରି ସରକାର ବ୍ୟକ୍ତ କଲେ (ମଇ 2022) ଯେ ଓଡ଼ିଶା ପ୍ରଦୃଷ୍ଟ ନିୟମଣ ବୋର୍ଡ଼ ଦ୍ୱାରା ସ୍ୱାସ୍ଥ୍ୟ ସେବା କେନ୍ଦ୍ର ଗୁଡ଼ିକୁ ପ୍ରାୟକରଣ ପ୍ରତ୍ୟାହାର ପାଇଁ ବାୟୋ ମେଡିକାଲ ନିୟମ 10 ଅନୁଯାୟୀ କାରଣ ଦର୍ଶାଅ ନୋଟିସ୍ ଜାରି କରାଯାଇଥିଲା । ତଥାପି ପ୍ରକୃତରେ ବର୍ଜ୍ୟବସ୍ତୁକୁ ପୃଥକୀକରଣ ଠିକ୍ ଭାବରେ କରାଯାଇ ନଥିଲା ।

3.5.2 ଅନୁପଯୁକ୍ତ ମଧ୍ୟବର୍ତ୍ତୀ ସଂରକ୍ଷଣ ଏବଂ ଅନ୍ତର୍ନିହିତ ସ୍ଥାନାନ୍ତରଣ

ବିଏମ୍‌ଡିଏଫ୍ ନିୟମ, 2016 ଅନ୍ତର୍ଗତ ସ୍ୱାସ୍ଥ୍ୟସେବା ବର୍ଜ୍ୟବସ୍ତୁ ପରିଚାଳନା ନିର୍ଦ୍ଦେଶାବଳୀର ଅନୁକ୍ଷେପ 2.3.4 ଏବଂ 2.4.2 ରେ ନିର୍ଦ୍ଧାରଣ କରାଯାଇଅଛି ଯେ, ଏଚ୍‌ସିଏଫ୍ ବିଭିନ୍ନ ଓ୍ୱାର୍ଡ଼/ ବିଭିନ୍ନ ବିଭାଗରେ ବାୟୋ-ମେଡିକାଲ ବର୍ଜ୍ୟବସ୍ତୁର ସଂରକ୍ଷଣ ନିରୁହାହିତ ଅଟେ, ରୋଗୀ ରହୁଥିବା ସ୍ଥାନରେ କୌଣସି ବର୍ଜ୍ୟବସ୍ତୁ ରଖାଯିବା ଉଚିତ୍ ନୁହେଁ ଏବଂ ବିଏମ୍‌ଡିଏଫ୍ ନିଶ୍ଚିତ ଭାବରେ ଏକ ମାର୍ଗ ଦେଇ ସ୍ଥାନାନ୍ତର କରାଯିବା ଉଚିତ୍ ଯେଉଁଥିରେ ରୋଗୀ ଏବଂ ପରିଦର୍ଶକଙ୍କର ଚଳପ୍ରଚଳ କମ୍ ଥିବ ।

ବିଭିନ୍ନ ତାରିଖର⁶⁴ ମିଳିତ ସରଜମିନ୍ ତଦତ୍ତ ସମୟରେ ଏହା ଲକ୍ଷ୍ୟ କଲାଗଲା ଯେ ଆଠଟି ସ୍ୱାସ୍ଥ୍ୟ ସେବା କେନ୍ଦ୍ର⁶⁵ କ୍ଷେତ୍ରରେ ରୋଗୀ ରହୁଥିବା ସ୍ଥାନରେ ବର୍ଜ୍ୟବସ୍ତୁ ଗଚ୍ଛିତ କରି ରଖାଯାଉଥିଲା ଏବଂ ଅଧିକା ରୋଗୀ ଓ ପରିଦର୍ଶକଙ୍କର ଚଳପ୍ରଚଳନ କରୁଥିବା ମାର୍ଗ ଦେଇ ବର୍ଜ୍ୟବସ୍ତୁଗୁଡ଼ିକୁ ସ୍ଥାନାନ୍ତର କରାଯାଉଥିଲା ।

⁶⁰ ସ୍ୱାସ୍ଥ୍ୟ ସେବା କେନ୍ଦ୍ର ଅର୍ଥ ହେଉଛି ଯେଉଁଠାରେ ମନୁଷ୍ୟ କିମ୍ବା ପଶୁ ମାନଙ୍କର ରୋଗର ନିରାକରଣ, ଚିକିତ୍ସା କିମ୍ବା ଇମୁନାଇଜେସନ୍ କରାଯାଏ
⁶¹ ନିଷ୍କାସନ ଯୋଗ୍ୟ ବସ୍ତୁଗୁଡ଼ିକରୁ ରାହାରୁ ଥିବା ବର୍ଜ୍ୟବସ୍ତୁ ଯଥା ଟ୍ୟୁବ୍, ବୋତଲ, ଇଣ୍ଡିକେନସ୍ ଟ୍ୟୁବ୍ ଏବଂ ସେଟ୍, କ୍ୟାଥେଟରସ୍, ବିନା ଛୁଣ୍ଡି ଥିବା ମୁତ୍ର ବ୍ୟାଗ୍ ସିରିଞ୍ଜ ଇତ୍ୟାଦି
⁶² ପୁରୁଷ ଓ୍ୱାର୍ଡ଼, ମହିଳା ଓ୍ୱାର୍ଡ଼, ମେଡିସିନ୍ ଓ୍ୱାର୍ଡ଼, ଲେବଲ ରୁମ୍, ଏସ୍‌ଏନ୍‌ସିୟୁ, ଶିଶୁ ଚିକିତ୍ସା ଓ୍ୱାର୍ଡ଼, ଇଞ୍ଜେକ୍ସନ୍ ରୁମ୍, ଡ୍ରେସିଙ୍ଗ ରୁମ୍, ଟିବି ଓ୍ୱାର୍ଡ଼, ଅର୍ଥୋପେଡିକ୍ ଅପରେସନ୍ ଗୃହ, ଦାନ୍ତ ଅପରେସନ୍ ଗୃହ, ଆଖି ଅପରେସନ୍ ଗୃହ, ସଂକ୍ରମଣ ଓ୍ୱାର୍ଡ଼, ରକ୍ତ ବ୍ୟାଙ୍କ, ପାଥୋଲୋଜିକାଲ ଲ୍ୟାବ୍, ପିପିସି, ଆଇସିଟିସି, ଏନ୍‌ଆର୍‌ସି ଏବଂ ସାଧାରଣ ଅପରେସନ୍ ଗୃହ
⁶³ ଶାନ୍ତି ମେମୋରିଆଲ୍ ହସ୍ପିଟାଲ୍, ରାଉରକେଲା
⁶⁴ 13-14 ଫେବୃଆରୀ 2020, 03 ମାର୍ଚ୍ଚ 2020 (4), 04 ଫେବୃଆରୀ 2021(2) ଏବଂ 23 ଫେବୃଆରୀ 2021

ଉତ୍ତରରେ ସରକାର ବ୍ୟକ୍ତ କଲେ (ମଇ 2022) ଯେ ବିଏମ୍‌ଟିଏ ନିୟମ 2016 ର ନିୟମ 10 ଅନୁସାରେ ଜିଲ୍ଲା ସଦର ଡାକ୍ତରଖାନା ସୁନ୍ଦରଗଡ଼କୁ ପ୍ରାଧିକରଣ ପ୍ରତ୍ୟାହାର ପାଇଁ କାରଣ ଦର୍ଶାଏ ନୋଟିସ୍ ଜାରି କରାଯାଇଥିଲା । କିନ୍ତୁ, ଅବଶିଷ୍ଟ ସାମ୍ବ୍ୟ ସେବା କେନ୍ଦ୍ରଗୁଡ଼ିକ କ୍ଷେତ୍ରରେ ଉତ୍ତର ନୀରବ ଥିଲା ।

3.5.3 ବାୟୋମେଡିକାଲ ବର୍ଜ୍ୟବସ୍ତୁର ଏକତ୍ରୀକୃତ ସଂରକ୍ଷଣ

ବିଏମ୍‌ଟିଏ ନିୟମାବଳୀର ନିୟମ 4 (b) ଅନୁସାରେ ପ୍ରତ୍ୟେକ ସାମ୍ବ୍ୟ ସେବା କେନ୍ଦ୍ରର କର୍ତ୍ତବ୍ୟ ହେଉଛି ପୃଥକ ବାୟୋମେଡିକାଲ ବର୍ଜ୍ୟବସ୍ତୁର ସଂରକ୍ଷଣ ପାଇଁ ଏକ ନିରାପଦ, ବାୟୁଚାଳିତ ଏବଂ ସୁରକ୍ଷିତ ସ୍ଥାନରେ ଏବଂ ଏହାର ପରିସର ମଧ୍ୟରେ ବ୍ୟବସ୍ଥା କରିବା । ଦୁଇଟି ସରକାରୀ ଓ ଛଅଟି ବ୍ୟକ୍ତିଗତ ସାମ୍ବ୍ୟ ସେବା କେନ୍ଦ୍ରର ମିଳିତ ସରଜମିନ୍ ତଦତ୍ତ ସମୟରେ ଏହା ଲକ୍ଷ୍ୟ କରାଗଲା ଯେ:

- (i) ଜିଲ୍ଲା ସଦର ଡାକ୍ତରଖାନାରେ ଏକତ୍ରୀକୃତ ବର୍ଜ୍ୟବସ୍ତୁ ସଂଗ୍ରହ କକ୍ଷ (ସିଡବ୍ଲୁସିଆର) ସଂକ୍ରାମକ ରୋଗ ଓର୍ଡର୍ ସହିତ ସଂଲଗ୍ନ ଥିଲା ।
- (ii) ଏସ୍‌ଟିଏ, ବଣେଇରେ ସଂରକ୍ଷଣ ଏବଂ ଧୋଇବା ସ୍ଥାନର ଏଫ୍‌ଏସ୍ ଟ୍ରିଟ୍‌ମେଣ୍ଟ ପ୍ଲାଣ୍ଟକୁ (ଇଟିପି) ନଯାଇ ସିଧାସଳଖ ଖୋଲା ଅଞ୍ଚଳକୁ ଛଡ଼ା ଯାଉଥିଲା ।
- (iii) ସେହିପରି, ଦୁଇଟି ଘରୋଇ ସାମ୍ବ୍ୟ କେନ୍ଦ୍ର⁶⁶ ଏବଂ ତିନିଟି ଗୋଷ୍ଠୀ ସାମ୍ବ୍ୟ କେନ୍ଦ୍ର⁶⁷ରେ କୌଣସି ଉତ୍ସର୍ଗିକୃତ କେନ୍ଦ୍ରୀୟ ବର୍ଜ୍ୟବସ୍ତୁ ସଂଗ୍ରହ କକ୍ଷ ନଥିଲା ଏବଂ
- (iv) ଗୋଟିଏ ସାମ୍ବ୍ୟସେବା କେନ୍ଦ୍ରର ଏକତ୍ରୀକୃତ ବର୍ଜ୍ୟବସ୍ତୁ ସଂଗ୍ରହ କକ୍ଷ ରୋଗୀ ରହୁଥିବା ସ୍ଥାନରେ ଥିଲା ।

ଉତ୍ତରରେ, ସରକାର ବ୍ୟକ୍ତ କଲେ (ମଇ 2022) ଯେ ବିଏମ୍‌ଟିଏ 2016 ର ନିୟମ 10 ଅନୁସାରେ ଜିଲ୍ଲା ସଦର ଡାକ୍ତରଖାନା, ଗୋଷ୍ଠୀ ସାମ୍ବ୍ୟ କେନ୍ଦ୍ର, ରାଜଗାଙ୍ଗପୁର, ବାରଗାଁ ଏବଂ ହେମଗିରିକୁ ପ୍ରାଧିକରଣ ପ୍ରତ୍ୟାହାର ପାଇଁ କାରଣ ଦର୍ଶାଏ ନୋଟିସ୍ ଜାରି କରାଯାଇଥିଲା । କିନ୍ତୁ, ଅନ୍ୟ ଦୁଇଟି ଘରୋଇ ଡାକ୍ତରଖାନା କ୍ଷେତ୍ରରେ ଉତ୍ତର ନୀରବ ଥିଲା । ତେବେ, ବିଭିନ୍ନ ବାୟୋମେଡିକାଲ ବର୍ଜ୍ୟବସ୍ତୁ ପରିଚାଳନା ବ୍ୟବସ୍ଥାର ଅନୁପାଳନ ନିଶ୍ଚିତ କରିବାକୁ ବିଫଳ ହୋଇଥିଲା ।

3.5.4 ନିର୍ଦ୍ଦିଷ୍ଟ ସମୟ ସୀମା ମଧ୍ୟରେ ବାୟୋ-ମେଡିକାଲ ବର୍ଜ୍ୟବସ୍ତୁର ନିକାଶ ନହେବା

କେନ୍ଦ୍ର ପ୍ରଦୁଷଣ ନିୟନ୍ତ୍ରଣ ବୋର୍ଡ ଦ୍ୱାରା ଜାରି କରାଯାଇଥିବା ସାମ୍ବ୍ୟସେବା କେନ୍ଦ୍ରର ବର୍ଜ୍ୟବସ୍ତୁ ପରିଚାଳନା ପାଇଁ ନିର୍ଦ୍ଦେଶାବଳୀର ଅନୁକ୍ଷେପ 2.3.1 ଏବଂ 5.2.4 ଅନୁଯାୟୀ ସାମ୍ବ୍ୟ ସେବା କେନ୍ଦ୍ର ଗୁଡ଼ିକର ସାଧାରଣ ବାୟୋ-ମେଡିକାଲ ବର୍ଜ୍ୟବସ୍ତୁ ପ୍ରକ୍ରିୟାକରଣ ସୁବିଧା (ସିବିଏମ୍‌ଟିଏ) ସହିତ ବୈଧ ରୁକ୍ଷ କରିବା ଆବଶ୍ୟକ ଏବଂ ନିଶ୍ଚିତ କରିବେ ଯେ ସିବିଏମ୍‌ଟିଏ ନିର୍ଦ୍ଦିଷ୍ଟ ସମୟ ମଧ୍ୟରେ ବର୍ଜ୍ୟବସ୍ତୁ ସଂଗ୍ରହ କରିବେ ଏବଂ 48 ଘଣ୍ଟା ମଧ୍ୟରେ ନିକାଶ କରିବେ ।

ଚାରିଟି ଏସ୍‌ସିଏଫ୍⁶⁸ର ରେକର୍ଡ ଯାଞ୍ଚରୁ ଜଣାଗଲା ଯେ ସିବିଏମ୍‌ଟିଏ 48 ଘଣ୍ଟା ମଧ୍ୟରେ ବାୟୋମେଡିକାଲ ବର୍ଜ୍ୟବସ୍ତୁ ସଂଗ୍ରହ, ସ୍ଥାନାନ୍ତର ଓ ନିକାଶ କରିନଥିଲା ଏବଂ 30 ଦିନ ପର୍ଯ୍ୟନ୍ତ ବିଳମ୍ବରେ ନିକାଶ କରିଥିଲେ । ଅତିର୍ତ୍ତ ଦେଖିଲା ଯେ ଏହିପରି ବିଳମ୍ବର କାରଣ 48 ଘଣ୍ଟା ମଧ୍ୟରେ ବର୍ଜ୍ୟବସ୍ତୁ ନିକାଶ କରିବା ପାଇଁ ରୁକ୍ଷରେ ସର୍ଭିଗୁଡ଼ିକର ଅନ୍ତର୍ଭୁକ୍ତ ନକରିବା ଏବଂ ବାର୍ କୋଡିଂ ବ୍ୟବସ୍ଥାକୁ କାର୍ଯ୍ୟକାରୀ ନକରିବା ଯାହାକି ଓଏସ୍‌ସିସି ଦ୍ୱାରା ଜାରି କରାଯାଇଥିବା ନିର୍ଦ୍ଦେଶାବଳୀକୁ ଅମାନ୍ୟ କରୁଥିଲା । ତାହାଛଡ଼ା କୌଣସି ଏସ୍‌ସିଏଫ୍‌ଗୁଡ଼ିକ ବାୟୋମେଡିକାଲ ବର୍ଜ୍ୟବସ୍ତୁକୁ 48 ଘଣ୍ଟା ମଧ୍ୟରେ ସଂଗ୍ରହ ଏବଂ ନିକାଶ ନହେବା ବିଷୟରେ

⁶⁵ ଦୁଇଟି ସରକାରୀ ଓ ଛଅଟି ବେସରକାରୀ
⁶⁶ ମେସର୍ସ ମେମୋରିଆଲ ହସ୍ପିଟାଲ୍ ରାଉରକେଲା ଏବଂ ମେସର୍ସ ଭେଷଜ ପଟେଲ ହସ୍ପିଟାଲ ଆଣ୍ଡ ରିସର୍ଚ୍ଚ ସେଣ୍ଟର, ରାଉରକେଲା
⁶⁷ ସିଏସ୍‌ସି, ରାଜଗାଙ୍ଗପୁର, ବାରଗାଁ, ହେମଗିରି
⁶⁸ ଏସ୍‌ଟିଏ, ବଣେଇ, ସିଏସ୍‌ସି ବାରଗାଁ, ସିଏସ୍‌ସି ହେମଗିରି ଏବଂ ମେସର୍ସ ରାଜସ୍ଥାନ ସେବା ସଦନ, ରାଉରକେଲା

ଓଏସ୍‌ପିସିବିକୁ ଜଣାଇନଥିଲେ, ଯାହାଫଳରେ ଓଏସ୍‌ପିସିବି ସ୍ୱାସ୍ଥ୍ୟ ସେବା କେନ୍ଦ୍ର ଗୁଡ଼ିକ ଉପରେ କିମ୍ବା ସିବିଏମ୍‌ଡବ୍ଲ୍ୟୁଟିଏଫ୍‌ର ଅପରେଟର ଉପରେ କୌଣସି କାର୍ଯ୍ୟାନୁଷ୍ଠାନ ଗ୍ରହଣ କରିନଥିଲା ।

ସଠିକ୍ ବିଏମ୍‌ଡବ୍ଲ୍ୟୁଟିଏଫ୍ ରେଜିଷ୍ଟର ଲେଖା ହୋଇନଥିବାରୁ 2019 ବର୍ଷରେ ଏସ୍‌ସିଏଫ୍‌ରୁ ଉତ୍ପନ୍ନ ହେଉଥିବା ବର୍ଜ୍ୟବସ୍ତୁ 56,841.89 କିଲୋଗ୍ରାମ ଦେଖାଯାଇଥିବା ବେଳେ ସିବିଏମ୍‌ଡବ୍ଲ୍ୟୁଟିଏଫ୍ ଦ୍ୱାରା ସଂଗୃହୀତ ବର୍ଜ୍ୟବସ୍ତୁ 46,274.56 କିଲୋଗ୍ରାମ ଥିଲା ଯାହାରକି କୌଣସି ତାଲମେଳ ନଥିଲା ।

ଉତ୍ତରରେ ସରକାର ବ୍ୟକ୍ତ କଲେ (ମଇ 2022) ଯେ ବାୟୋମେଡିକାଲ ବର୍ଜ୍ୟବସ୍ତୁ ନିୟମ 2016 ର ନିୟମ 10 ଅନୁସାରେ ଏସ୍‌ଡିଏର୍, ବଣେଇ, ଗୋଷ୍ଠୀ ସ୍ୱାସ୍ଥ୍ୟ କେନ୍ଦ୍ର ବାରଗାଁ, ହେମଗିରି ଓ ମେସର୍ସ ରାଜସ୍ଥାନ ସେବା ସଦନ ରାଉରକେଲାକୁ ପ୍ରାଧିକାରଣ ପ୍ରତ୍ୟାହାର ପାଇଁ କାରଣ ଦର୍ଶାଅ ନୋଟିସ୍ ଜାରି କରାଯାଇଥିଲା । ତଥାପି, ବିଭାଗ ବାୟୋମେଡିକାଲ ବର୍ଜ୍ୟବସ୍ତୁ ପରିଚାଳନା ନିୟମର ନିୟମାବଳୀକୁ ସୁନିଶ୍ଚିତ କରିବାରେ ବିଫଳ ହୋଇଥିଲା ।

3.5.5 ଜିପିଏସ୍ ସିଷ୍ଟମ ସହିତ ବାର-କୋଡିଂର ସ୍ଥାପନା ନହେବା

ବାୟୋମେଡିକାଲ ବର୍ଜ୍ୟବସ୍ତୁ ପରିଚାଳନା ନିୟମ 2018 ଅନୁସାରେ ବାୟୋମେଡିକାଲ ବର୍ଜ୍ୟବସ୍ତୁର ସଠିକ୍ ନିକାଶ ଉପରେ ନଜର ରଖିବାକୁ ଉଭୟ ଏସ୍‌ସିଏଫ୍ ଓ ସିବିଏମ୍‌ଡବ୍ଲ୍ୟୁଟିଏଫ୍‌କୁ 27 ମାର୍ଚ୍ଚ 2019 ସୁଦ୍ଧା ବାର-କୋଡିଂ ସହିତ ଗ୍ଲୋବାଲ ପୋଜିସିଂଙ୍ଗ୍ ସିଷ୍ଟମ (ଜିପିଏସ୍) ବସାଇବାର ଥିଲା ।

ରେକର୍ଡ଼ ଯାଞ୍ଚରୁ ଜଣାପଡ଼ିଲା ଯେ ଏସ୍‌ସିଏଫ୍ (ସରକାରୀ ଏବଂ ବେସରକାରୀ) ଗୁଡ଼ିକରେ ବାରକୋଡିଂ ସହିତ ଜିପିଏସ୍ ସିଷ୍ଟମ୍ ସ୍ଥାପନାର କୌଣସି ପରୀକ୍ଷା ଯାଞ୍ଚ କରିନଥିଲେ (ଫେବୃଆରୀ 2021) । ଜାନୁଆରୀ 2021 ସୁଦ୍ଧା ସିବିଏମ୍‌ଡବ୍ଲ୍ୟୁଟିଏଫ୍ କେବଳ ଦୁଇଟି ଏସ୍‌ସିଏଫ୍ (ଆରଜିଏର୍, ରାଉରକେଲା ଏବଂ ଡିଏସ୍‌ଏର୍, ସୁନ୍ଦରଗଡ଼) ରେ ବାର-କୋଡିଂ ସିଷ୍ଟମ୍ ସହିତ ଜିପିଏସ୍ ସ୍ଥାପନ କରିଥିଲେ । ପରବର୍ତ୍ତୀ ସମୟରେ ସରକାର ନିଷ୍ପତ୍ତି ନେଲେ (ନଭେମ୍ବର 2020) ଯେ ଓଡ଼ିଶା କମ୍ପ୍ୟୁଟର ଆପ୍ଲିକେସନ ସେଣ୍ଟର (ଓକାକ୍) ଦ୍ୱାରା ବାର-କୋଡିଂ ସିଷ୍ଟମ୍‌କୁ କାର୍ଯ୍ୟକାରୀ କରିବେ । ତଥାପି ଅପ୍ରେଲ 2021 ସୁଦ୍ଧା କୌଣସି ପାଣ୍ଡି ଯୋଗାଇ ଦିଆଯାଇ ନଥିଲା ।

ବାର-କୋଡିଂ ସହିତ ଜିପିଏସ୍ ସିଷ୍ଟମ୍ ସ୍ଥାପନ ନହେବା ଯୋଗୁଁ ଏସ୍‌ସିଏଫ୍ ଗୁଡ଼ିକ ଏବଂ ସିବିଏମ୍‌ଡବ୍ଲ୍ୟୁଟିଏଫ୍ ବାୟୋମେଡିକାଲ ବର୍ଜ୍ୟବସ୍ତୁର ସ୍ଥାନାନ୍ତର ଓ ଟ୍ରାକିଂ ନିଶ୍ଚିତ କରିବା ଏବଂ ଏହାର ସଠିକ୍ ସମୟରେ ନିକାଶ କରିବାରେ ବିଫଳ ହୋଇଥିଲା ।

ଉତ୍ତରରେ, ସରକାର ବ୍ୟକ୍ତ କଲେ (ମଇ 2022) ଯେ ବିଏମ୍‌ଡବ୍ଲ୍ୟୁଟିଏଫ୍ ନିୟମ 2016 ର ନିୟମ 10 ଅନୁସାରେ ପ୍ରାଧିକାରଣ ପ୍ରତ୍ୟାହାର ପାଇଁ ସିବିଏମ୍‌ଡବ୍ଲ୍ୟୁଟିଏଫ୍‌ର ଅପରେଟର ଯଥା ମେସର୍ସ ମେଡିଏଡ୍ ମାକେଟିଂ ସେବାକୁ କାରଣ ଦର୍ଶାଅ ନୋଟିସ୍ ଜାରି କରାଯାଇଥିଲା । ତଥାପି, ବିଭାଗ ବିଏମ୍‌ଡବ୍ଲ୍ୟୁଟିଏଫ୍ ନିୟମର ନିୟମାବଳୀକୁ ନିଶ୍ଚିତ କରିବାରେ ବିଫଳ ହୋଇଥିଲା । ଅଧିକତ୍ତ୍ୱ, ଓଡ଼ିଶା ସ୍ୱାସ୍ଥ୍ୟ ଏବଂ ପରିବାର କଲ୍ୟାଣ ବିଭାଗ ବାର-କୋଡିଂ ପାଇଁ ଏକାକୃତ ସଫ୍ଟୱେୟାର କାର୍ଯ୍ୟକାରୀ କରିବାର ପ୍ରକ୍ରିୟାରେ ଅଛି ଯାହାକି ବାୟୋ-ମେଡିକାଲ ବର୍ଜ୍ୟବସ୍ତୁର ଉତ୍ପତ୍ତି ସ୍ଥଳରୁ ପୃଥକୀକରଣ ଓ ନିଷ୍କାସନ ପ୍ରକ୍ରିୟା ପର୍ଯ୍ୟନ୍ତ ଟ୍ରାକିଂ କରିପାରିବ ।

3.5.6 ଦୂଷିତ ଜଳ ଉପଚାର ପ୍ଲାଣ୍ଟ୍ ସ୍ଥାପନା ନହେବା ଏବଂ ସ୍ୱାସ୍ଥ୍ୟ ସେବା କେନ୍ଦ୍ରଗୁଡ଼ିକରୁ ତ୍ରେନେଜ୍ ଗୁଡ଼ିକର ପର୍ଯ୍ୟାପ୍ତ ପରୀକ୍ଷଣ ନହେବା

ବାୟୋମେଡିକାଲ ବର୍ଜ୍ୟବସ୍ତୁ ପରିଚାଳନା ନିୟମର 2016 ର ନିୟମ 4 (କେ) ସ୍ଥିର କରିଛି ଯେ ଏସ୍‌ସିଏଫ୍ ଗୁଡ଼ିକ ଜଳ (ପିସିପି) ଅଧିନିୟମ 1974 ଅନୁଯାୟୀ ଓଡ଼ା ବର୍ଜ୍ୟବସ୍ତୁର ପ୍ରକ୍ରିୟାକରଣ ଓ ନିଷ୍କାସନ ନିଶ୍ଚିତ କରିବା ଦରକାର । ତଥାପି, ଆଠଟି ଏସ୍‌ସିଏଫ୍‌ର ମିଳିତ ସରଜମିନ୍ ତଦନ୍ତ ସମୟରେ ଦେଖାଗଲା ଯେ ଗୋଟିଏ ଏସ୍‌ସିଏଫ୍⁶⁹ରେ ଦୂଷିତ ଜଳ ଉପଚାର ପ୍ଲାଣ୍ଟ୍ (ଇଟିପି) ସଂସ୍ଥାପନ ହୋଇନଥିବାରୁ ଅଶୋଧିତ ଜଳ ତ୍ରେନେଜ୍

⁶⁹ ରାଜସ୍ଥାନ ସେବା ସଦନ, ରାଉରକେଲା

ସିଷ୍ଟମକୁ ନିଷ୍ପାସିତ ହେଉଥିଲା । ଅନ୍ୟ ସାତଟି ସ୍ୱାସ୍ଥ୍ୟ ସେବା କେନ୍ଦ୍ର ଗୁଡ଼ିକ ଯଦିଓ ଇଟିପି ସ୍ଥାପନ କରିଥିଲେ, ତଥାପି ନିଷ୍ପାସିତ ତରଳ ବର୍ଜ୍ୟବସ୍ତୁ ବହିଷ୍କୃତାତର ସମସ୍ତ ଛଅଟି ପାରାମିଟରକୁ ପରୀକ୍ଷା କରିନଥିଲେ ।

ଉତ୍ତରରେ, ସରକାର ବ୍ୟକ୍ତ କଲେ (ମଇ 2022) ଯେ ଆରୁଝ, ରାଉରକେଲାକୁ ଇଟିପିର ସଂସ୍ଥାପନ ଓ କାର୍ଯ୍ୟକ୍ଷମତା ସ୍ଥିତିକୁ ଯାଞ୍ଚ କରିବା ପାଇଁ ନିର୍ଦ୍ଦେଶ ଦିଆଯାଇଛି । ଆଞ୍ଚଳିକ ଅଧିକାରୀଙ୍କ ଠାରୁ ଅନୁପାଳନ ସମୀକ୍ଷା ମିଳିବା ପରେ କାର୍ଯ୍ୟାନୁଷ୍ଠାନ ନିଆଯିବ । ସରକାରଙ୍କ ଉତ୍ତର ଗ୍ରହଣ ଯୋଗ୍ୟ ନୁହେଁ କାରଣ ବିଭିନ୍ନ ବ୍ୟବସ୍ଥାର ଅନୁପାଳନ ଉପରେ ତଦାରଖ କରିବା ଏହାର ଦାୟିତ୍ୱ ଏବଂ ଇଟିପିର ସଂସ୍ଥାପନ ନହେବା ଏବଂ ଅନ୍ୟ ସାତଟି ଇଟିପି ଗୁଡ଼ିକର ଆଂଶିକ ପରୀକ୍ଷା ହେବା ସ୍ୱଳ୍ପ ଭାବେ ସରକାରଙ୍କର ତଦାରଖର ଅଭାବକୁ ସୂଚିତ କରେ ।

3.5.7 ପ୍ରାଣୀ ସ୍ୱାସ୍ଥ୍ୟ ସୁବିଧାଗୁଡ଼ିକରେ ଇନସିନେରେଟରଗୁଡ଼ିକର ଅପରେସନ ନହେବା କାରଣରୁ ନିଷ୍ପଳ ବ୍ୟୟ

ବାୟୋମେଡିକାଲ ବର୍ଜ୍ୟବସ୍ତୁ ପରିଚାଳନା ନିୟମର ନିୟମ 7(4) ଅନୁଯାୟୀ ବିଏମ୍‌ଡବ୍ଲ୍ୟୁର ସୁରକ୍ଷିତ ନିକାଶ ପାଇଁ ଅକ୍ସିଜେନମାନେ ଯେଉଁଠାରେ ସିବିଏମ୍‌ଡବ୍ଲ୍ୟୁଟିଏଫ୍ ଉପଲବ୍ଧ ନାହିଁ ସେଠାରେ ଇନସିନେରେଟର ପରି ଆବଶ୍ୟକୀୟ ଉପଚାର ଉପକରଣ ସ୍ଥାପନ କରିବା ଏବଂ ଏହାର ପ୍ରବର୍ତ୍ତନ ପାଇଁ ଓଡ଼ିଶା ରାଜ୍ୟ ପ୍ରଦୁଷଣ ନିୟନ୍ତ୍ରଣ ବୋର୍ଡ଼ ଠାରୁ ପ୍ରାୟକରଣ ପ୍ରାପ୍ତ କରିବା ଆବଶ୍ୟକ ଥିଲା ।

ଜିଲ୍ଲା ମୁଖ୍ୟ ପ୍ରାଣୀ ଅଧିକାରୀ (ସିଡିଭିଓ)ଙ୍କର ରେକର୍ଡ଼ ଯାଞ୍ଚରୁ ଜଣାପଡ଼ିଲା ଯେ ପଶୁପାଳନ ଏବଂ ପ୍ରାଣୀ ଚିକିତ୍ସା ସେବା ନିର୍ଦ୍ଦେଶାଳୟ(ଏଏସଏସଭିଏସ୍) 27ଟି ଇନସିନେରେଟର ଯାହାର ମୂଲ୍ୟ 91 ଲକ୍ଷ ଟାହା ଜିଲ୍ଲାର 27ଟି ପ୍ରାଣୀ ଡାକ୍ତରଖାନା (ଭିଏର୍) ପ୍ରାଣୀ ଡିସ୍‌ପେନସାରୀଜ୍ (ଭିଡି) କୁ ଯୋଗାଇଦେଲେ । ଆହୁରି 6.34 ଲକ୍ଷ ଟଙ୍କା ଏଗୁଡ଼ିକର ସ୍ଥାପନା ପାଇଁ ଦେଲେ (ଡିସେମ୍ବର 2015) ଯାହାକି ସିବିଲ୍ ଏବଂ ବିଦ୍ୟୁତିକରଣ କାର୍ଯ୍ୟ ପାଇଁ ଥିଲା । ତଥାପି ମାର୍ଚ୍ଚ 2021 ସୁଦ୍ଧା କୌଣସି ବି ଇନସିନେରେଟର କାର୍ଯ୍ୟକାରୀ ନଥିଲା କାରଣ ତିନୋଟି ପର୍ଯ୍ୟାୟ ଶକ୍ତି ସଂଯୋଗ ହୋଇନଥିଲା ଏବଂ 97.34 ଲକ୍ଷ ଟଙ୍କା ଖର୍ଚ୍ଚ ଫଳସ୍ୱରୂପ ଥିଲା । ଫଳସ୍ୱରୂପ ସୁନ୍ଦରଗଡ଼ ଜିଲ୍ଲାରେ ଜୈବ-ବର୍ଜ୍ୟବସ୍ତୁ ମୁକ୍ତ ସ୍ଥାନରେ ପୋଡ଼ିବା କାରଣରୁ ପରିବେଶ ପ୍ରତି ବିପଦଭରଣ ମିଳିତ ସରକାରୀ ତଦନ୍ତରୁ ଜଣାପଡ଼ିଥିଲା (20 ଫେବୃଆରୀ 2020) ।

ଏହାକୁ ଅତିର୍ଣ୍ଣ ଦ୍ୱାରା ସୂଚିତ କରାଯିବା ପରେ, ସରକାର ବ୍ୟକ୍ତ କଲେ (ଫେବୃଆରୀ 2022) ଯେ 27ଟି ଇନସିନେରେଟର ମଧ୍ୟରୁ 23ଟି ଇନସିନେରେଟର କାର୍ଯ୍ୟକ୍ଷମ ହୋଇଥିଲା, ତଥାପି 4ଟି ଇନସିନେରେଟର ମଇ 2022 ସୁଦ୍ଧା କାର୍ଯ୍ୟକ୍ଷମ ନଥିଲା । ଛଅ ବର୍ଷ ବିତିଯାଇଥିଲେ ମଧ୍ୟ ଇନସିନେରେଟରଗୁଡ଼ିକ କାର୍ଯ୍ୟକ୍ଷମ ନହେବା ବିଭାଗର ତଦାରଖ ଅଭାବକୁ ସୂଚିତ କରେ ।

3.5.8 ସାଧାରଣ ବାୟୋମେଡିକାଲ ବର୍ଜ୍ୟବସ୍ତୁ ଉପଚାର ସୁବିଧାର କାର୍ଯ୍ୟକାରୀତାରେ ଅଭାବ

3.5.8.1 ଏସ୍‌ଡିଏର୍ ଏବଂ ସିବିଏମ୍‌ଡବ୍ଲ୍ୟୁଟିଏଫ୍ ମଧ୍ୟରେ ହୋଇଥିବା ଚୁକ୍ତି (ଡିସେମ୍ବର 2014) ଅନୁସାରେ , ସଂଗୃହ ଏବଂ ନିକାଶର ଖର୍ଚ୍ଚ ସହିତ କନ୍‌ଜୁମେବଲ ଖର୍ଚ୍ଚ ଯଥା ରଙ୍ଗ କୋଡେଡ୍ ପଲି ବ୍ୟାଗ୍ । ତଥାପି ଏସ୍‌ଡିଏର୍, ବଣେଇର ରେକର୍ଡ଼ ଯାଞ୍ଚରୁ ଜଣାପଡ଼ିଲା ଯେ 2016-21 ମଧ୍ୟରେ ବାୟୋମେଡିକାଲ ବର୍ଜ୍ୟବସ୍ତୁ ସଂଗୃହ ପାଇଁ ରଙ୍ଗ କୋଡେଡ୍ ପଲିବ୍ୟାଗ୍ ବାବଦକୁ ଏସ୍‌ଡିଏର୍ 10.85 ଲକ୍ଷ ଟଙ୍କା ଖର୍ଚ୍ଚ କରିଥିଲା । ଏହି ପଲିବ୍ୟାଗ୍ କ୍ରୟ ଖର୍ଚ୍ଚ ମଧ୍ୟ ସିବିଏମ୍‌ଡବ୍ଲ୍ୟୁଟିଏଫ୍‌ର ଦେୟ ବିଲରୁ କଟାଯାଇ ନଥିଲା ଯାହାକି ଅପରେଟରକୁ ଅଯଥା ଉପକୃତ କରିଥିଲା ।

ଉତ୍ତରରେ, ସୁନ୍ଦରଗଡ଼, ସିଡିଏମ୍ ଓ ପିଏର୍‌ଓ ଦର୍ଶାଇଲେ (ମାର୍ଚ୍ଚ 2022) ଯେ ଯଦିଓ ଏସ୍‌ଡିଏର୍ ବେଡ୍ ସଂଖ୍ୟା 50, ପ୍ରକୃତରେ କାର୍ଯ୍ୟକ୍ଷମ ବେଡ୍‌ଗୁଡ଼ିକର ସଂଖ୍ୟା 90 ରୁ 112 ମଧ୍ୟରେ ଇନ୍ ପ୍ୟାସେଞ୍ଜ ବିଭାଗରେ ମଧ୍ୟରାତ୍ରିର ମୁକ୍ତ ଗଣନା ଅନୁଯାୟୀ ଥିଲା । ତେଣୁ ଯୋଗାଇ ଦିଆଯାଇଥିବା ପଲିବ୍ୟାଗ୍ ଗୁଡ଼ିକ ଯଥେଷ୍ଟ ନଥିଲା ଫଳରେ ଆବଶ୍ୟକତା ଅନୁଯାୟୀ ଅତିରିକ୍ତ ପଲିବ୍ୟାଗ୍ କ୍ରୟ କରାଯାଇଥିଲା । ଉତ୍ତର ଗ୍ରହଣୀୟ ନୁହେଁ କାରଣ

ରୁକ୍ଷି ଏବଂ ସର୍ଭାଇଭାଲ ଅନୁଯାୟୀ ଆବଶ୍ୟକତା ଅନୁସାରେ ପଲିବ୍ୟାଗ୍ର ଖର୍ଚ୍ଚ ସିବିଏମ୍‌ଡବ୍ଲ୍ୟୁଟିଏଫ୍ ବହନ କରିବା ଉଚିତ୍ ।

3.5.8.2 କେନ୍ଦ୍ର ପ୍ରଦୁଷଣ ନିୟନ୍ତ୍ରଣ ବୋର୍ଡ଼ ମାର୍ଗଦର୍ଶିକା (ଡିସେମ୍ବର 2016)ର ଅନୁକ୍ଷେପ 5.2 ଏବଂ 5.3 ଅନୁଯାୟୀ ସିବିଏମ୍‌ଡବ୍ଲ୍ୟୁଟିଏଫ୍‌ର ପ୍ରକଳ୍ପ ପ୍ରସାରକ ପାଇବା ପାଇଁ ସିଟିଇ, ସିଟିଓ ଏବଂ ଇସି ଆବଶ୍ୟକ ଥିଲା ।

ସ୍ଥାନୀୟ ଅଧିକାରୀ, ଓଡ଼ିଶା ରାଜ୍ୟ ପ୍ରଦୁଷଣ ବୋର୍ଡ଼ର ରେକର୍ଡ଼ ଯାଞ୍ଚରୁ ଜଣାପଡ଼ିଲା (ଫେବୃଆରୀ 2021) ଯେ

- (i) ସିବିଏମ୍‌ଡବ୍ଲ୍ୟୁଟିଏଫ୍ ଅକ୍ଟୋବର 2020 ସୁଦ୍ଧା ପରିବେଶ କ୍ଲିୟରାନ୍ସ, ସିଟିଇ ଏବଂ ସିଟିଓ ମାଗିନଥିଲା ଯେତେବେଳେ କି ଆରଜିଏର୍ କ୍ୟାମ୍ପସରେ କାର୍ଯ୍ୟ କରୁଥିଲା ।
- (ii) ଆମସରାଙ୍ଗରେ ଥିବା ଏହାର ନୂତନ ପ୍ଲାନରେ ମଧ୍ୟ ଏକ ଷ୍ଟାଣ୍ଡବାଇ ଟିକିସା ଉପକରଣ ନଥିଲା ।
- (iii) ଏହି ସୁବିଧା କଦାପି ଷ୍ଟାକ୍ ନିର୍ଗମନ ଏବଂ ପ୍ଲାନ ପାରାମିଟରର ପରୀକ୍ଷା କରିନଥିଲା ଏବଂ ଏନ୍‌ଏସିଏଲ୍⁷⁰ ଅନୁମୋଦିତ ଲାଭରେଟୋରୀ ଦ୍ୱାରା ଅଟୋକ୍ଲେଭର ବୈଧତା ପରୀକ୍ଷା କରିନଥିଲା ।
- (iv) ଆରଜିଏର୍ରେ ଥିବା ସୁବିଧାକୁ ଆଞ୍ଚଳିକ ଅଧିକାରୀ, ଓଡ଼ିଶା ରାଜ୍ୟ ପ୍ରଦୁଷଣ ବୋର୍ଡ଼ ରାତିରେ ଇନସିନେରେଟର ଗଲୁଥିବା ସମୟରେ ଯାଞ୍ଚ କରିନଥିଲେ ଯାହା ହେତୁ ଷ୍ଟାକ୍ ନିର୍ଗମନ ମାପ କରାଯାଇ ନଥିଲା ଏବଂ ଡିନୋଟି⁷¹ ପ୍ରଦତ୍ତ ପାରାମିଟର ପରୀକ୍ଷା କରାଯାଇ ନଥିଲା ।

ଏହାକୁ ଅତିର୍ ଦ୍ୱାରା ସୁଚିତ କରାଯିବାପରେ, ସିବିଏମ୍‌ଡବ୍ଲ୍ୟୁଟିଏଫ୍ ସିଟିଓ ପାଇଁ ଆବେଦନ କରିଥିଲେ ଯାହାକି ଅନୁମୋଦିତ (ମାର୍ଚ୍ଚ 2021) ହୋଇଥିଲା ଏବଂ ଷ୍ଟାକ୍ ନିର୍ଗମନ ଏବଂ ପ୍ଲାନ ପାରାମିଟର ଗୁଡ଼ିକର ପରୀକ୍ଷା ମାର୍ଚ୍ଚ 2021 ରୁ କରାଯାଇଥିଲା ।

3.5.9 ବାୟୋ-ମେଡିକାଲ ବର୍ଜ୍ୟବସ୍ତୁର ନିକାଶ ପାଇଁ ଅପାରଗତା ତଦାରଖ

ବାୟୋ-ମେଡିକାଲ ବର୍ଜ୍ୟବସ୍ତୁ ପରିଚାଳନା ନିୟମ, 2016 ଅନୁଯାୟୀ ଜିଲ୍ଲା ସ୍ତରୀୟ ପରିଚାଳନା କମିଟି (ଡିଏଲଏମ୍‌ଏସ୍) ଏବଂ ବାୟୋମେଡିକାଲ ବର୍ଜ୍ୟବସ୍ତୁ ପରିଚାଳନା କମିଟି (ବିଏମ୍‌ଡବ୍ଲ୍ୟୁଏମ୍‌ଏସ୍) (ସ୍ୱାସ୍ଥ୍ୟ ଟିକିସା ସୁବିଧା ସ୍ତରରେ) ଗଠନ ଓ କାର୍ଯ୍ୟକାରୀ ହେବା ଉଚିତ୍ ଯାହା ଏହି ନିୟମର ଅନୁପାଳନ ବ୍ୟବସ୍ଥାକୁ ମନିଟରିଂ କରିବ ଏବଂ ଓଏସ୍‌ପିସିବିକୁ ପ୍ରତି ଛଅ ମାସରେ ଥରେ ରିପୋର୍ଟ ଦେବ । ଡିଏଲଏମ୍‌ଏସ୍ ଏବଂ ବିଏମ୍‌ଡବ୍ଲ୍ୟୁଏମ୍‌ଏସ୍ କାର୍ଯ୍ୟକାରୀତାରେ ନିମ୍ନଲିଖିତ ଅଭାବଗୁଡ଼ିକ ଦେଖାଯାଇଥିଲା:

- ଡିଏଲଏମ୍‌ଏସ୍ ସଭାର ପରିଚାଳନାରେ ନିଅଣ୍ଟ ଥିଲା (62 ପ୍ରତିଶତ) । 2016-20 ମଧ୍ୟରେ ଆଠଟି ବୈଠକ ଆବଶ୍ୟକ ଥିବାବେଳେ କେବଳ ଡିନୋଟି ବୈଠକ ହୋଇଥିଲା । ଡିଏଲଏମ୍‌ଏସ୍ କେବେ ମଧ୍ୟ ଏହାର ଛଅ ମାସିକ ରିପୋର୍ଟ ଓଏସ୍‌ପିସିବିକୁ ଦେଇନଥିଲା ।
- ଫେବୃଆରୀ 2021 ତାରିଖ ସୁଦ୍ଧା 13ଟି ନମୁନା ଯାଞ୍ଚ କରାଯାଇଥିବା ଏର୍‌ସିଏଫ୍ ଗୁଡ଼ିକ ମଧ୍ୟରୁ ଡିନୋଟି⁷²ରେ ବିଏମ୍‌ଡବ୍ଲ୍ୟୁଏମ୍‌ଏସ୍ ଗଠନ କରାଯାଇ ନଥିଲା । 2016-20 ମଧ୍ୟରେ 72ଟି ବୈଠକ ହେବାକୁ ଥିବାବେଳେ କେବଳ 33ଟି ବୈଠକ ହୋଇଥିଲା (54 ପ୍ରତିଶତ ନିଅଣ୍ଟ ଥିଲା) । କୌଣସି ବି ଏର୍‌ସିଏଫ୍, ଓଏସ୍‌ପିସିବିକୁ ବାର୍ଷିକ ରିପୋର୍ଟ ସହିତ ଉକ୍ତ ବୈଠକର ବିବରଣୀ ଦେଇନଥିଲେ ।

⁷⁰ ନେସନାଲ୍ ଆକ୍ସିଡେସନ୍ ବୋର୍ଡ଼ ଫର୍ ଟ୍ରେଷ୍ଟିଂ ଆଣ୍ଡ କାଲିବ୍ରେସନ୍ ଲାବୋରେଟୋରିଜ୍
⁷¹ ଇନସିନେରେଟର କମ୍ପୁସନ ଏଫିସିଏନ୍ସି, ଟ୍ୟୋଟାଲ୍ ଡାଇଅକ୍ସିଡ୍ ଏବଂ ଫୁରାନ୍ ଏବଂ ମର୍ଚୁରା(ଏର୍‌ଜି) ଏବଂ ଏହାର ଯୌଗିକ
⁷² ସିଏସ୍‌ସି, ରାଜଗାଙ୍ଗପୁର, ମେସର୍ସ ହାଇ-ଟେକ୍ ଏମ୍‌ସିଏସ୍, ରାଉରକେଲା ଏବଂ ମେସର୍ସ ଆସ୍ତା ମଦର ଆଣ୍ଡ ଟାଇଲ୍ସ କେୟାର ହସ୍ପିଟାଲ୍, ରାଉରକେଲା

ଅତିରିକ୍ତ ଦ୍ୱାରା ସୂଚିତ ହେବା ପରେ, ସରକାର ଦର୍ଶାଇଲେ (ଏପ୍ରିଲ 2022) ଯେ ଡିଏଲ୍‌ଏମ୍‌ସି ବୈଠକ ଜିଲ୍ଲାରେ କରାଯାଇଥିଲା । ତଥାପି ସରକାର ବିଏମ୍‌ଡିଏମ୍‌ସିର ଗଠନ ଉପରେ କୌଣସି ଜବାବ ଦେଇନଥିଲେ (ମଇ 2022) । ଏହା ଓଏସ୍‌ପିସିବିର ତଦାରଖ କୌଶଳର ଅସଫଳତାକୁ ସୂଚାଏ ।

3.6 ବିଭିନ୍ନ ପ୍ରକାରର ବର୍ଜ୍ୟବସ୍ତୁ ପରିଚାଳନାରେ ଅଭାବ

3.6.1 ଇ-ବର୍ଜ୍ୟବସ୍ତୁ ପରିଚାଳନା

ଇ-ବର୍ଜ୍ୟବସ୍ତୁ (ପରିଚାଳନା) ନିୟମ, 2016 ର ନିୟମ 9 (2) ଅନୁଯାୟୀ, ଅନୁସୂଚୀ-1 ରେ ତାଲିକାଭୁକ୍ତ ବୈଦ୍ୟୁତିକ ଏବଂ ଇଲେକ୍ଟ୍ରୋନିକ୍ ଉପକରଣର ବହୁଳ ବ୍ୟବହାରକାରୀ ମାନେ ସୃଷ୍ଟି ହୋଇଥିବା ଇ-ବର୍ଜ୍ୟବସ୍ତୁର ରେକର୍ଡଗୁଡ଼ିକ ଫର୍ମ-2 ରେ ବଜାୟ ରଖିବା ଏବଂ ଏହି ଉପଲବ୍ଧ ରେକର୍ଡଗୁଡ଼ିକର ସଂପୂର୍ଣ୍ଣ ରାଜ୍ୟ ପ୍ରଦୁଷଣ ନିୟନ୍ତ୍ରଣ ବୋର୍ଡ ଦ୍ୱାରା ଯାଞ୍ଚ କରାଯିବ । ଇ-ବର୍ଜ୍ୟବସ୍ତୁ (ପରିଚାଳନା) ନିୟମ 2016 ର ନିୟମ 15 ଅନୁସାରେ ଇ-ବର୍ଜ୍ୟବସ୍ତୁକୁ 180 ଦିନରୁ ଅଧିକ ସମୟ ପାଇଁ ଗଚ୍ଛିତ କରାଯିବା ଉଚିତ୍ ନୁହେଁ ।

ରାଉରକେଲା ମହାନଗର ନିଗମ ଏକ ‘ବହୁଳ ବ୍ୟବହାରକାରୀ’ ହେବା ସତ୍ତ୍ୱେ, ଇ-ବର୍ଜ୍ୟବସ୍ତୁ ଷ୍ଟକ୍ ରେଜିଷ୍ଟର ନିର୍ଦ୍ଦିଷ୍ଟ ଫର୍ମାଟ୍ ଅନୁଯାୟୀ ବ୍ୟବହାର କରିନଥିଲେ । 31,151 ବର୍ଜିତ ବୈଦ୍ୟୁତିକ ସାମଗ୍ରୀଗୁଡ଼ିକ ମଧ୍ୟରୁ 30,889 ଟି ଏକ ବିକ୍ରେତାଙ୍କୁ ବିକ୍ରି (ଅପ୍ରେଲ 2017) କରାଯାଇଥିଲା, ଯାହା ଏକ ପ୍ରାୟକୃତ ଡିସ୍‌ପୋଜିଟ୍ ବା ରିସାଇକ୍ଲର୍ ଓଡ଼ିଶା ରାଜ୍ୟ ପ୍ରଦୁଷଣ ନିୟନ୍ତ୍ରଣ ବୋର୍ଡ ଅଧିନରେ ନଥିଲା ।

ଆହୁରି ମଧ୍ୟ ମିଳିତ ସରକାରୀ ତଦନ୍ତ ସମୟରେ (ଜାନୁଆରୀ 2021), ଏହା ଲକ୍ଷ୍ୟ କରାଯାଇଥିଲା ଯେ ନିୟମକୁ ଉଲ୍ଲଙ୍ଘନ କରି 180 ଦିନ ମଧ୍ୟରେ ସ୍ୱାକୃତିପ୍ରାପ୍ତ ଡିସ୍‌ପୋଜିଟ୍ / ରିସାଇକ୍ଲର୍ ଟାକ୍ସାୟିଡ୍ ନକରି ଆର୍ଏମ୍‌ସି ଗୋଦାମରେ 9,158 ଇ-ବର୍ଜ୍ୟବସ୍ତୁ ସାମଗ୍ରୀ ରଖାଯାଇଥିଲା । ଏହାର ଉତ୍ତରରେ ସରକାର ଦର୍ଶାଇଛନ୍ତି (ମଇ 2022) ଯେ ମେସର୍ସ କଲିଙ୍ଗ ଇଞ୍ଜିନିୟରିଂ ସେବାକୁ ପ୍ରାଧିକାରଣ ପାଇବା ଏବଂ ଆର୍ଏମ୍‌ସିରୁ ଅନୁଧିକୃତ ଇ-ବର୍ଜ୍ୟବସ୍ତୁ ସଂଗ୍ରହ କାର୍ଯ୍ୟକଳାପ ବନ୍ଦ କରିବା ପାଇଁ ନିର୍ଦ୍ଦେଶ ଦିଆଯାଇଛି ।

3.6.2 ନିର୍ମାଣ ଏବଂ ତଦ୍‌ଜନିତ ଭଗ୍ନାବଶେଷ ବର୍ଜ୍ୟବସ୍ତୁର ପରିଚାଳନା

ନିର୍ମାଣ ଏବଂ ତଦ୍‌ଜନିତ ଭଗ୍ନାବଶେଷ ବର୍ଜ୍ୟବସ୍ତୁ ପରିଚାଳନା ନିୟମ, 2016 ର ନିୟମ 6(7) ଅନୁଯାୟୀ, ସ୍ଥାନୀୟ କର୍ତ୍ତୃପକ୍ଷ ଏକ ମାସ ମଧ୍ୟରେ କିମ୍ବା ନିର୍ମାଣ ଯୋଜନା ଅନୁମୋଦନ ତାରିଖ ଠାରୁ ଏହାର ଦାଖଲ ତାରିଖ ପର୍ଯ୍ୟନ୍ତ ଯାହାକି ଉତ୍ପାଦନକାରୀ ମାନଙ୍କର ବର୍ଜ୍ୟବସ୍ତୁ ପରିଚାଳନା ଯୋଜନାର ଯାଞ୍ଚ ଏବଂ ଅନୁମୋଦନ କରିବେ ।

ରେକର୍ଡଗୁଡ଼ିକର ଯାଞ୍ଚରୁ ଜଣାପଡ଼ିଛି ଯେ ଆର୍ଏମ୍‌ସି ନିର୍ମାଣ ଯୋଜନାକୁ ଅନୁମୋଦନ କରୁଥିବାବେଳେ ବର୍ଜ୍ୟବସ୍ତୁ ଉତ୍ପାଦନକାରୀମାନେ ନିର୍ମାଣ ଏବଂ ତଦ୍‌ଜନିତ ଭଗ୍ନାବଶେଷ ବର୍ଜ୍ୟବସ୍ତୁର ପରିଚାଳନା ଯୋଜନା ଦାଖଲ କରିବାକୁ ନିଷ୍ଠିତ କରୁନଥିଲେ କିମ୍ବା ବର୍ଜ୍ୟବସ୍ତୁ ପରିଚାଳନା ପାଇଁ ଅନୁମୋଦିତ ଯୋଜନାରେ ସର୍ତ୍ତ ଲାଗୁ କରୁନଥିଲେ ।



ଫଟୋ ସଂଖ୍ୟା-6: ଖୁର୍ଡ-33, କଲିଙ୍ଗ ବିହାର, ରାଉରକେଲା

ନିର୍ମାଣ ଏବଂ ତଦ୍‌ଜନିତ ଭଗ୍ନାବଶେଷ ବର୍ଜ୍ୟବସ୍ତୁ ସଂଗ୍ରହ ନିମିତ୍ତ ନିର୍ଦ୍ଦିଷ୍ଟ ପାତ୍ରଗୁଡ଼ିକ ରଖିବା ଏବଂ ନିୟମିତ ଭାବରେ ବର୍ଜ୍ୟବସ୍ତୁ ଅପସାରଣ ପାଇଁ ରାଉରକେଲା ମହାନଗର ନିଗମ ବ୍ୟବସ୍ଥା କରିନଥିଲେ ଯାହାଦ୍ୱାରା 06 ଜାନୁଆରୀ 2021 ରେ ଜେପିଆଇରେ ସର୍ବସାଧାରଣ ରାସ୍ତାରେ ବର୍ଜ୍ୟବସ୍ତୁ ପକାଇବା ଦେଖାଯାଇଥିଲା ।

ଅଧିକତ୍ତ୍ୱ, ନିର୍ମାଣ ଏବଂ ତଦ୍‌ଜନିତ ଭଗ୍ନାବଶେଷ ବର୍ଜ୍ୟବସ୍ତୁ ଉତ୍ପତ୍ତି ଉପରେ ନଜର ରଖିବା ପାଇଁ ଜାନୁଆରୀ 2022 ସୁଦ୍ଧା ତଥ୍ୟାବଳୀ ପ୍ରସ୍ତୁତ ହୋଇନଥିଲା ଏବଂ ଓଡ଼ିଶା ରାଜ୍ୟ ପ୍ରଦୁଷଣ ନିୟନ୍ତ୍ରଣ ବୋର୍ଡକୁ 2016-18 ଅବଧିରେ ବାର୍ଷିକ ରିପୋର୍ଟ ଦାଖଲ କରାଯାଇ ନଥିଲା ।

ଏହାର ଉତ୍ତରରେ, ସରକାର ଦର୍ଶାଇଲେ (ମଇ 2022) ଯେ ନିର୍ମାଣ ଏବଂ ତଦ୍‌ଜନିତ ଭଗ୍ନାବଶେଷ ବର୍ଜ୍ୟବସ୍ତୁ ପରିଚାଳନାରେ ତୁଟି ପାଇଁ ଆର୍‌ଏମ୍‌ସି, ରାଉରକେଲାକୁ ନିର୍ଦ୍ଦେଶ ଦିଆଯାଇଥିଲା । ଛଅ ବର୍ଷ ବିତିଯାଇଥିଲେ ମଧ୍ୟ ନିର୍ମାଣ ଏବଂ ତଦ୍‌ଜନିତ ଭଗ୍ନାବଶେଷ ବର୍ଜ୍ୟବସ୍ତୁ ପରିଚାଳନା ନିୟମକୁ ଅନୁପାଳନ ନକରିବା ବିଭାଗ ସ୍ତରରେ ବିଫଳତାକୁ ଦର୍ଶାଇଅଛି ।

3.6.3 ପ୍ଲାଷ୍ଟିକ୍ ବର୍ଜ୍ୟବସ୍ତୁ ପରିଚାଳନା

ପ୍ଲାଷ୍ଟିକ୍ ବର୍ଜ୍ୟବସ୍ତୁ ପରିଚାଳନା ପାଇଁ ଏକ ନିୟମାବଳୀ ତାହା ପ୍ରଦାନ କରିବା ଏବଂ ପ୍ରତ୍ୟେକ ବର୍ଜ୍ୟବସ୍ତୁ ଜେନେରେଟର, ସ୍ଥାନୀୟ ସଂସ୍ଥା, ଉତ୍ପାଦକ, ଆମଦାନୀକାରୀ ଏବଂ ଉତ୍ପାଦକଙ୍କୁ ଏହାର ପ୍ରୟୋଗ ପାଇଁ ପ୍ଲାଷ୍ଟିକ୍ ବର୍ଜ୍ୟବସ୍ତୁ (ପରିଚାଳନା) (ପିଡବ୍ଲୁଏମ୍) ନିୟମ, 2016 ଗଠନ କରାଯାଇଥିଲା (ମାର୍ଚ୍ଚ 2016) । ରେକର୍ଡ଼ଗୁଡ଼ିକର ଯାଞ୍ଚ ସମୟରେ (ଫେବୃଆରୀ 2021) ଜିଲ୍ଲାରେ ପ୍ଲାଷ୍ଟିକ୍ ବର୍ଜ୍ୟବସ୍ତୁ ପରିଚାଳନାରେ ତୁଟି ବିଷୟରେ ନିମ୍ନରେ ଆଲୋଚନା କରାଯାଇଅଛି:

- 02 ଅକ୍ଟୋବର 2018 ରୁ ରାଜ୍ୟରେ ପଲିଥିନ୍ ବ୍ୟାଗ୍ ଗୁଡ଼ିକର ବ୍ୟବହାର ସଂପୂର୍ଣ୍ଣ ନିଷେଧ କରାଯାଇଥିଲା । 10 ମାସର ବ୍ୟବଧାନ ପରେ, ରାଉରକେଲା ମହାନଗର ନିଗମ ଏହାର ଅଧିକାର ଅଧିନରେ ଉଲ୍‌ଫନକାରୀଙ୍କଠାରୁ ଜୋରିମାନା ଆଦାୟ କରିବାକୁ ସ୍ଥିର (ଅଗଷ୍ଟ 2019) କରିଥିଲା । ଯେହେତୁ ଆର୍‌ଏମ୍‌ସି ଦ୍ୱାରା ଏହା ପ୍ରଭାବଶାଳୀ ଭାବରେ କାର୍ଯ୍ୟକାରୀ ହୋଇନଥିଲା, ମିଳିତ ସରକାରୀ ତଦତ୍ତ (13 ଜାନୁଆରୀ 2021) ସମୟରେ ଏହା ଦେଖାଯାଇଥିଲା ଯେ ଦୈନିକ ବଜାର ଅଞ୍ଚଳରେ ଦ୍ରବ୍ୟ ବିକ୍ରୟ / କ୍ରୟ ପାଇଁ ପଲିଥିନ୍ ବ୍ୟାଗ୍ ବ୍ୟବହାର କରାଯାଉଥିଲା ।



ଫଟୋ ସଂଖ୍ୟା.7: ରାଉରକେଲା ଅଞ୍ଚଳର ଦୈନିକ ବଜାର

ଏହାର ଉତ୍ତରରେ, ସରକାର ବ୍ୟକ୍ତ କଲେ (ମଇ 2022) ଯେ ଏହି ନିଷେଧାଦେଶ କାର୍ଯ୍ୟକାରୀ କରିବା ପାଇଁ ସମସ୍ତ ଜିଲ୍ଲାପାଳଙ୍କୁ ନିର୍ଦ୍ଦେଶ ଦିଆଯାଇଛି । ଏହି ବିଷୟରେ ଏକ ସାର୍ବଜନୀନ ବିଜ୍ଞପ୍ତି ମଧ୍ୟ ପ୍ରକାଶ ପାଇଛି ।

- ପ୍ଲାଷ୍ଟିକ୍ ବର୍ଜ୍ୟବସ୍ତୁ ପରିଚାଳନା ନିୟମ, 2016 ର ନିୟମ 6 ଅନୁଯାୟୀ, ପ୍ଲାଷ୍ଟିକ୍ ବର୍ଜ୍ୟବସ୍ତୁର ପୃଥକୀକରଣ, ସଂଗ୍ରହ, ସଂରକ୍ଷଣ, ପରିବହନ, ପ୍ରକ୍ରିୟାକରଣ ଏବଂ ନିଷ୍ପାଦନ ପାଇଁ ଭିଭିଭିପି ସ୍ଥାପନ ତଥା ବିକାଶ ପାଇଁ ସ୍ଥାନୀୟ ସଂସ୍ଥା ନିଜେ କିମ୍ବା ନିୟୋଜିତ ଏଜେନ୍‌ସାର ଦାୟିତ୍ୱ ଅଟେ । ଅବଶ୍ୟ ଆର୍‌ଏମ୍‌ସି ନିଜେ ଏଭଳି ଭିଭିଭିପି ସ୍ଥାପନ କରିନଥିଲା କିମ୍ବା କୌଣସି ଏଜେନ୍‌ଟ୍‌କୁ ନିୟୋଜିତ କରିନଥିଲେ । ଫଳସ୍ୱରୂପ, ଏମ୍‌ଏସ୍‌ଡବ୍ଲୁ ସହିତ ମିଶ୍ରିତ ଅଣପୃଥକୀକୃତ ପ୍ଲାଷ୍ଟିକ୍ ବର୍ଜ୍ୟବସ୍ତୁକୁ ଏକ ଅବୈଜ୍ଞାନିକ ପ୍ରଣାଳୀରେ ଅଳିଆ ଗଦାରେ ପକାଯାଉଥିଲା । ପୁନଶ୍ଚ, 2016-20 ଅବଧିରେ ଓଏସ୍‌ପିସିବି ଦ୍ୱାରା ସିପିସିବିକୁ ପ୍ରେରିତ ପ୍ଲାଷ୍ଟିକ୍ ବର୍ଜ୍ୟବସ୍ତୁ ପରିଚାଳନାର ଏକତ୍ରୀକୃତ ବାର୍ଷିକ ରିପୋର୍ଟ ଅନୁଯାୟୀ ଜିଲ୍ଲାର ଚାରୋଟି ଯୁଏଲ୍‌ବି⁷³ ଯଦିଓ ଜିଲ୍ଲାରେ ଏକ ସାକୃତିପ୍ରାପ୍ତ ରିସାଇକ୍ଲର ଥିଲା 2016-20 ଅବଧିରେ 7,694.15 ଟନ୍ ଯାହାକି 100 ପ୍ରତିଶତ ପ୍ଲାଷ୍ଟିକ୍ ବର୍ଜ୍ୟବସ୍ତୁ ଚାଳନାକାରୀ କରିନଥିଲେ ।

ଏହାର ଉତ୍ତରରେ, ସରକାର ବ୍ୟକ୍ତ କଲେ (ମଇ 2022) ଯେ, ଆର୍‌ଏମ୍‌ସି, ରାଉରକେଲା ନିଜେ କିମ୍ବା ନିୟୋଜିତ ଏଜେନ୍‌ସା ଦ୍ୱାରା ପ୍ଲାଷ୍ଟିକ୍ ବର୍ଜ୍ୟବସ୍ତୁର ପୃଥକୀକରଣ, ସଂଗ୍ରହ, ସଂରକ୍ଷଣ, ପରିବହନ, ପ୍ରକ୍ରିୟାକରଣ ଏବଂ ବିକାଶ ପାଇଁ ଭିଭିଭିପି ସ୍ଥାପନ ପାଇଁ ନିର୍ଦ୍ଦେଶ ଦିଆଯାଇଥିଲା । ଛଅ ବର୍ଷ ବିତିଯାଇଥିଲେ ମଧ୍ୟ, ପ୍ଲାଷ୍ଟିକ୍ ବର୍ଜ୍ୟବସ୍ତୁକୁ ସଠିକ୍ ବିକାଶ ସୁନିଶ୍ଚିତ କରିବାକୁ ବିଭାଗ ବିଫଳ ହେଲା ।

⁷³ ଆର୍‌ଏମ୍‌ସି, ରାଉରକେଲା, ସୁନ୍ଦରଗଡ଼, ରାଜଗଙ୍ଗପୁର ଏବଂ ବାରମିତ୍ରପୁର ନଗର ନିଗମ

3.6.4 ବିପଦଜନକ ବର୍ଜ୍ୟବସ୍ତୁର ପରିଚାଳନା

ବିପଦଜନକ ଏବଂ ଅନ୍ୟାନ୍ୟ ବର୍ଜ୍ୟବସ୍ତୁ (ପରିଚାଳନା ଏବଂ ସାମା ଅତିକ୍ରମଣ) ନିୟମ, 2016 ର ନିୟମ 3(3) ବିପଦଜନକ⁷⁴ ଏବଂ ଅନ୍ୟାନ୍ୟ ବର୍ଜ୍ୟବସ୍ତୁକୁ ପ୍ରଭାବଶାଳୀ ପରିଚାଳନା, ସଂଗ୍ରହ, ପ୍ରକ୍ରିୟାକରଣ ଓ ସଂରକ୍ଷଣ, ବ୍ୟବହାର ଏବଂ ନିକାଶ ପାଇଁ ସର୍ତ୍ତ ଧାର୍ଯ୍ୟ କରାଯାଇଛି । ସମାପ୍ତ ଅବଲୋକନ କରିଥିବା ଅନିୟମିତତା ଗୁଡ଼ିକ ପରବର୍ତ୍ତୀ ଅନୁକ୍ଷେପ ଗୁଡ଼ିକରେ ଆଲୋଚନା କରାଯାଇଅଛି ।

3.6.4.1 ସମନ୍ୱିତ ଯୋଜନାର ଅନୁପସ୍ଥିତି ଏବଂ ନିଷ୍ପାସନ ସ୍ଥାନ ଗୁଡ଼ିକର ତାଲିକା ଅଣପ୍ରକାଶନ

ଉପରୋକ୍ତ ନିୟମର ନିୟମ 5(3) ଅନୁଯାୟୀ ବିପଦଜନକ ବର୍ଜ୍ୟବସ୍ତୁ ପରିଚାଳନାକୁ ପ୍ରଭାବଶାଳୀ କାର୍ଯ୍ୟକାରୀ କରିବା ପାଇଁ ପ୍ରତ୍ୟେକ ରାଜ୍ୟ ସରକାର ଏକ ସମନ୍ୱିତ ଯୋଜନା ପ୍ରସ୍ତୁତ କରିବା ଉଚିତ୍ । ତେବେ ଏହା ଲକ୍ଷ୍ୟ କରାଯାଇଛି ଯେ ସରକାର (ମାର୍ଚ୍ଚ 2021 ପର୍ଯ୍ୟନ୍ତ) କୌଣସି ଯୋଜନା ପ୍ରସ୍ତୁତ କରିନଥିଲେ । ସମନ୍ୱିତ ଯୋଜନାର ଅଭାବରେ, ମାର୍ଚ୍ଚ 2021 ସୁଦ୍ଧା ଜିଲ୍ଲାରେ ସାତଟି ପ୍ରାୟକୃତ ପୁନଃବ୍ୟବହାରକାରୀ / ସହ ସଞ୍ଚାଳକ⁷⁵ ର କାର୍ଯ୍ୟକଳାପ ଉପରେ ନଜର ରଖିବା ପାଇଁ ଓଡ଼ିଶା ରାଜ୍ୟ ପ୍ରଦୁଷଣ ନିୟନ୍ତ୍ରଣ ବୋର୍ଡ୍ ଏବଂ ଶିଳ୍ପ ବିଭାଗ ମଧ୍ୟରେ କୌଣସି ସମନ୍ୱୟ ନଥିଲା । ଶିଳ୍ପ ବିଭାଗ ଏହି ପୁନଃ ବ୍ୟବହାରକାରୀ / ସହ ସଞ୍ଚାଳକଗୁଡ଼ିକ ନିମିତ୍ତ କୌଣସି ସ୍ଥାନ ଆବେଦନ/ ଚିହ୍ନଟ କରିନଥିଲେ । ଅଧିକତ୍ୱ, ନିୟମ 21 ଏବଂ କାର୍ଯ୍ୟସୂଚୀ-VII ର ନିୟମାବଳୀ ବ୍ୟବସ୍ଥାର ବିପରୀତ, ସମସ୍ତ ସମ୍ଭାବ୍ୟ କିମ୍ବା ବିଦ୍ୟମାନ ନିକାଶ ସ୍ଥାନ ଗୁଡ଼ିକର ତାଲିକା ପର୍ଯ୍ୟାୟକ୍ରମେ ପ୍ରକାଶିତ ହୋଇନଥିଲା ।

ଏହାର ଉତ୍ତରରେ, ସରକାର ବ୍ୟକ୍ତ କଲେ (ମାର୍ଚ୍ଚ 2022) ଯେ ବିପଦଜନକ ବର୍ଜ୍ୟବସ୍ତୁ ଏବଂ ଅନ୍ୟାନ୍ୟ ବର୍ଜ୍ୟବସ୍ତୁର ପୁନଃ ବ୍ୟବହାର/ ପ୍ରକ୍ରିୟାକରଣ/ ବ୍ୟବହାର ପାଇଁ ଅଧୁନା ବିଦ୍ୟମାନ ତଥା ଆଗାମୀ ଶିଳ୍ପ ପାର୍କ, ଇଷ୍ଟେଟ୍ ଏବଂ ଇଣ୍ଡଷ୍ଟ୍ରିଆଲ୍ କ୍ଲଷ୍ଟରରେ ଶିଳ୍ପାଞ୍ଚଳର ସ୍ଥାନ ଚିହ୍ନଟ କରିବାକୁ ଇଡିକୋକୁ ଅନୁରୋଧ କରାଯାଇଥିଲା । ଛଅ ବର୍ଷ ବିତିଯାଇଥିଲେ ମଧ୍ୟ ବିଭାଗ ବିପଦଜନକ ବର୍ଜ୍ୟବସ୍ତୁକୁ ସଠିକ୍ ଭାବରେ ପରିଚାଳନା କରିବାରେ ବିଫଳ ହୋଇଥିଲେ ।

3.6.4.2 ବାର୍ଷିକ ରିପୋର୍ଟ ଦାଖଲ

ନିୟମ 20(3) ଅନୁଯାୟୀ ଓଡ଼ିଶା ରାଜ୍ୟ ପ୍ରଦୁଷଣ ନିୟନ୍ତ୍ରଣ ବୋର୍ଡ୍ ବିପଦଜନକ ଏବଂ ଅନ୍ୟାନ୍ୟ ବର୍ଜ୍ୟବସ୍ତୁ ନିଷ୍ପାସନ ସୁବିଧା ପାଇଁ ଅକମ୍ପାଏବଲ⁷⁶ ଏବଂ ଅପରେଟର⁷⁷ ଦ୍ୱାରା ଦାଖଲ ହୋଇଥିବା ବାର୍ଷିକ ରିପୋର୍ଟ ଉପରେ ଆଧାର କରି ରାଜ୍ୟରେ ଉତ୍ପାଦିତ, ପୁନଃବ୍ୟବହାର, ପୁନରୁଦ୍ଧାର, ବ୍ୟବହାର, ପୁନଃରପ୍ରାପ୍ତ ଏବଂ ନିଷ୍କ୍ରିୟ ବର୍ଜ୍ୟବସ୍ତୁ ପରିମାଣ ବିଷୟରେ କେନ୍ଦ୍ର ପ୍ରଦୁଷଣ ନିୟନ୍ତ୍ରଣ ବୋର୍ଡ୍‌କୁ ବାର୍ଷିକ ରିପୋର୍ଟ ଦାଖଲ କରିବା ଦରକାର ।

ରେକର୍ଡ୍‌ଗୁଡ଼ିକର ଯାଞ୍ଚରୁ (ମାର୍ଚ୍ଚ 2021) ଜଣାଗଲା ଯେ ଜିଲ୍ଲାର 103ଟି ଶିଳ୍ପସଂସ୍ଥା ବିପଦଜନକ ବର୍ଜ୍ୟବସ୍ତୁ ସୃଷ୍ଟି କରୁଛି । ଏହା ଲକ୍ଷ୍ୟ କରାଯାଇଥିଲା ଯେ ଶିଳ୍ପ ସଂସ୍ଥାମାନଙ୍କ ଦ୍ୱାରା ଓସ୍ତାପିସିବିକୁ ବାର୍ଷିକ ରିପୋର୍ଟ ଦାଖଲ କରିବାରେ କୌଣସି ସମନ୍ୱୟ ନଥିଲା, କାରଣ 2016-20 ମଧ୍ୟରେ 28 ରୁ 84 ଟି (27 ରୁ 82 ପ୍ରତିଶତ) ଶିଳ୍ପ ବାର୍ଷିକ ରିପୋର୍ଟ କରିଥିଲେ । ସମସ୍ତ ଦାଖଲକାରୀ ଏବଂ ଅପରେଟରଙ୍କ ଦ୍ୱାରା ବାର୍ଷିକ ରିପୋର୍ଟର ଅଣଦାଖଲ କିମ୍ବା ବିଲମ୍ବିତ ଦାଖଲ ହେତୁ ଓସ୍ତାପିସିବି ଦ୍ୱାରା ସିପିସିବିରେ ଦାଖଲ ହୋଇଥିବା ଏକାଭୂତ ବାର୍ଷିକ ତାଲିକା

⁷⁴ ବିପଦଜନକ ବର୍ଜ୍ୟବସ୍ତୁ ହେଉଛି ଯେକୌଣସି ବର୍ଜ୍ୟବସ୍ତୁ ପଦାର୍ଥ, ଏକାକୀ କିମ୍ବା ଅନ୍ୟ ବର୍ଜ୍ୟବସ୍ତୁ ସହିତ ଯୋଗାଯୋଗରେ, ଯାହା ଶାରୀରିକ, ରାସାୟନିକ, ଜୈବିକ, ପ୍ରତିକ୍ରିୟାଶୀଳ, ବିଷାକ୍ତ, ଜ୍ୱଳନ୍ତ, ବିଷ୍ଠାକାରକ କିମ୍ବା କ୍ଷତିକାରକ ଭଳି ବୈଶିଷ୍ଟ୍ୟ ଗୁଡ଼ିକ ଯାହା ବିପଦ ସୃଷ୍ଟି କରେ କିମ୍ବା ସାମ୍ପ୍ରା କିମ୍ବା ପରିବେଶ ପାଇଁ ବିପଦ ସୃଷ୍ଟି କରିବାର ସମ୍ଭାବନା ଥାଏ ।
⁷⁵ 1) ଜୟ ମା ଦୁର୍ଗା ଇଣ୍ଡଷ୍ଟ୍ରିଜ୍, 2) ଏନ.ଏସ୍.କେମିକାଲ୍, 3) ରତ୍ନା ଇଣ୍ଡଷ୍ଟ୍ରିଜ୍, 4) ଶ୍ରୀୟା ମେଟାଲ୍ ଏବଂ କେମିକାଲ୍, 5) ଓମ୍ ସିଇଇ ବିଜିନେସ୍, 6) ସୁରଜ ପ୍ରଡକ୍ଟ ଲିମିଟେଡ୍ ଏବଂ 7) ଓସିଏଲ୍, ଇଣ୍ଡିଆ ଲିମିଟେଡ୍ (ଡାଲମିଆ ସିମେଣ୍ଟ ଭାରତ ଲିମିଟେଡ୍)
⁷⁶ ଅକମ୍ପାଏବଲ ଅର୍ଥ ହେଉଛି ଜଣେ ବ୍ୟକ୍ତି ଯିଏ କାରଖାନା କିମ୍ବା ପରିସରର କାର୍ଯ୍ୟ ଉପରେ ନିୟନ୍ତ୍ରଣ ରଖିଥାଏ ଏବଂ ବିପଦଜନକ ଏବଂ ଅନ୍ୟାନ୍ୟ ବର୍ଜ୍ୟବସ୍ତୁ ସହିତ ଜଡ଼ିତ । ବିପଦଜନକ କିମ୍ବା ଅନ୍ୟାନ୍ୟ ବର୍ଜ୍ୟବସ୍ତୁ । ନିୟମ 3(21)
⁷⁷ ଅପରେଟର ଅର୍ଥ ହେଉଛି ଜଣେ ବ୍ୟକ୍ତି ଯିଏ ବିପଦଜନକ ଏବଂ ଅନ୍ୟାନ୍ୟ ବର୍ଜ୍ୟବସ୍ତୁ ସଂଗ୍ରହ, ଗ୍ରହଣ , ପ୍ରକ୍ରିୟାକରଣ, ସଂରକ୍ଷଣ ଏବଂ ନିଷ୍ପାସନ ପାଇଁ ଏକ ସୁବିଧା ମାଲିକାନା କିମ୍ବା ପରିଚାଳନା କରେ ନିୟମ 3(22)

ରାଜ୍ୟରେ ଉତ୍ପାଦିତ ତଥା ନିଷ୍କାସନ କରାଯାଉଥିବା ପ୍ରକୃତ ବିପଦଜନକ ବର୍ଜ୍ୟବସ୍ତୁର ଯଥାର୍ଥ ପରିମାଣ ଉପସ୍ଥାପନ କରୁନଥିଲା ।

ପୁନଶ୍ଚ, 2016-17, 2017-18 ଏବଂ 2019-20 ମଧ୍ୟରେ ବାର୍ଷିକ ରିପୋର୍ଟ ଅନୁସାରେ ପ୍ରାଧାକୃତ ଏକାକୃତ ଉତ୍ପାଦନ ପରିମାଣ ଯଥାକ୍ରମେ 25,551.67 ମେଟ୍ରିକ ଟନ୍, 81,553.47 ମେଟ୍ରିକ ଟନ୍ ଏବଂ 84,384.03 ମେଟ୍ରିକ ଟନ୍ ଥିଲା ବେଳେ ଦାଖଲ ହୋଇଥିବା ବାର୍ଷିକ ରିପୋର୍ଟ ଅନୁସାରେ ଶିଳ୍ପ ଗୁଡ଼ିକ ଦ୍ୱାରା ବିପଦଜନକ ବର୍ଜ୍ୟବସ୍ତୁର ଉତ୍ପାଦନ ଯଥାକ୍ରମେ 72,616.20 ମେଟ୍ରିକ ଟନ୍, 82,422.45 ମେଟ୍ରିକ ଟନ୍ ଏବଂ 87,322.65 ମେଟ୍ରିକ ଟନ୍ ଥିଲା । ଯଦିଓ, 2016-20 ଅବଧି ମଧ୍ୟରେ ବିପଦଜନକ ବର୍ଜ୍ୟବସ୍ତୁ ଉତ୍ପାଦନର ସର୍ବଦା ବୃଦ୍ଧି ଧାରାରେ ଥିଲା, ତଥାପି ବିପଦଜନକ ବର୍ଜ୍ୟବସ୍ତୁ ଉତ୍ପାଦନକୁ ହ୍ରାସ କିମ୍ବା ରୋକିବା ପାଇଁ କୌଣସି କାର୍ଯ୍ୟକ୍ରମ ପ୍ରସ୍ତୁତ କରାଯାଇ ନଥିଲା ।

ଏହାର ଉତ୍ତରରେ, ସରକାର ଦର୍ଶାଇଲେ (ମଇ 2022) ଯେ ଉଲ୍ଲଙ୍ଘନକାରୀ ସୁନିଚ୍ ଗୁଡ଼ିକ କ୍ଷୁଦ୍ର ଥିଲା ଏବଂ ଯେଉଁ କ୍ଷୁଦ୍ର କ୍ଷେତ୍ରଗୁଡ଼ିକର ପରିଚାଳନାରେ ଅଭାବ ଦେଖାଯାଇଥିଲା ସେ ସବୁର ଉନ୍ନତ ପରିଚାଳନା ପାଇଁ ଆରମ୍ଭ, ରାଉରକେଲାକୁ ବୋର୍ଡ଼ କ୍ଷମତା ପ୍ରଦାନ କରିଥିଲେ । ଛଅ ବର୍ଷ ବିତିଯାଇଥିଲେ ମଧ୍ୟ 73 ପ୍ରତିଶତ ଶିଳ୍ପ ବାର୍ଷିକ ରିପୋର୍ଟ ଦାଖଲ କରିନଥିଲେ ଏବଂ ସରକାର ଶିଳ୍ପ ସଂସ୍ଥାରୁ ବାର୍ଷିକ ରିପୋର୍ଟ ସଂଗ୍ରହ କରିବାରେ ବିଫଳ ହୋଇଥିଲେ ।

3.7 ଉପସଂହାର

ଅତିବୃ, ଓଡ଼ିଶାର ଶିଳ୍ପାଞ୍ଚଳ ଜିଲ୍ଲା ମଧ୍ୟରୁ ଏକ ଶିଳ୍ପବହୁଳ ଜିଲ୍ଲା ଯଥା-ସୁନ୍ଦରଗଡ଼ ଜିଲ୍ଲାରେ ପ୍ରମୁଖ୍ୟ ପରିବେଶ ନିୟମ ଗୁଡ଼ିକର ଏକ ଯାଞ୍ଚ କରିଥିଲେ । ଅତିବୃ ନିମ୍ନଲିଖିତ ପ୍ରମୁଖ ଅନିୟମିତତା ଅବଲୋକନ କରିଥିଲେ ଯାହା ବିଭାଗ ଦ୍ୱାରା ତୁରନ୍ତ କାର୍ଯ୍ୟାନୁଷ୍ଠାନ ଆବଶ୍ୟକ କରେ ।

ଅତିବୃ ଅବଲୋକନ କରିଥିଲେ ଯେ ଜିଲ୍ଲାର ଛଅଟି କ୍ଷେତ୍ରରେ 2016-20 ମଧ୍ୟରେ ବିଶ୍ଳେଷଣ କରାଯାଇଥିବା 7,238 ଏକକ୍ୟୁ ନମୁନାରେ ହାରାହାରି ପିଏମ₁₀ ଏବଂ ପିଏମ_{2.5} ମାତ୍ରାଧିକ ରହିଥିଲା । ପରିବେଶରେ ପ୍ରଦୃଷ୍ଟ ଏବଂ ସିଲିକା ଧୂଳିର ସାନ୍ଦ୍ରତା ହେତୁ 2,440 ଟି ଫୁସ୍‌ଫୁସ୍ ରୋଗୀ ଏବଂ 61,698 ଟି ସିଲିକୋସିସ୍ ରୋଗୀ ଚିହ୍ନିତ ହୋଇଥିଲେ । ପ୍ରାୟ ନଅ ବର୍ଷ ଧରି ସିଟିଇ ଏବଂ ସିଟିଓ ବିନା କନଭେୟର ବେଲ୍ଟର କାର୍ଯ୍ୟ ପରିବେଶ ନିୟମ ପ୍ରଣୟନରେ ଆଞ୍ଚଳିକ ଅଧିକାରୀଙ୍କ ଦ୍ୱାରା ପ୍ରମୁଖ ବିଫଳତା ଥିଲା । ଦୁଇଟି ଖଣି 2016-21 ମଧ୍ୟରେ ଶ୍ୱାସକ୍ରିୟା ସମନ୍ୱୟ ପର୍ଟିକ୍ୟୁଲେଟ୍ ମ୍ୟାଟର ଏବଂ ପିଏମ₁₀ ସ୍ତରର ଭାସମାନ ପାର୍ଟିକ୍ୟୁଲେଟ୍ ମ୍ୟାଟରର ଏକକ୍ୟୁ ମାନକ ଉପାଦାନ ଗୁଡ଼ିକୁ ବଜାୟ ରଖିବାରେ ବିଫଳ ହୋଇଥିଲେ ।

ରାଉରକେଲା ମହାନଗର ନିଗମ ଏବଂ ରାଉରକେଲା ଇସ୍ପାତ କାରଖାନା ନିକଟରେ ପ୍ରବାହିତ ବ୍ରାହ୍ମଣୀ ନଦୀର ଦୂଷିତ ଜଳ ବ୍ୟବହାର ହେତୁ ଉପ-ବିବାଶାୟ ଡାକ୍ତରଖାନା, ବଣେଇରେ 1,100 ଟି ବୃକ୍ଷକ୍ ମାମଲା ହାତକୁ ନିଆଯାଇଥିଲା । ରାଉରକେଲା ଇସ୍ପାତ କାରଖାନା ଦ୍ୱାରା ଶୂନ୍ୟ ତରଳ ନିର୍ଗମନ କାର୍ଯ୍ୟକାରୀ ନକରିବା ଏବଂ ବ୍ରାହ୍ମଣୀ ନଦୀକୁ ପ୍ରଦୂଷିତ ଜଳ ନିଷ୍କାସନ ହେତୁ ପାଞ୍ଚଟି ସ୍ଥାନରେ ଅଧିକ ଫ୍ଲୋରାଇଡ୍ ରହିଥିଲା । ଏସ୍‌ଟିପିର ସ୍ଥାପନା ନ ହେବା ହେତୁ, ଆର୍‌ଏମ‌ସି ଅଗୋଧୂତ ଜଳ ବ୍ରାହ୍ମଣୀ ଏବଂ କୋଏଲରେ ନିଷ୍କାସନ କରୁଥିଲା ଫଳରେ ପ୍ରଦୂଷଣ ସୃଷ୍ଟି କରୁଥିଲା । ସୁଏଲ୍‌ବିଗୁଡ଼ିକ ଦ୍ୱାରା କୌଣସି ଏସ୍‌ଟିପି ନିର୍ମାଣ କରାଯାଇନଥିବା ହେତୁ ଅଣ ବିଶୋଧିତ ବର୍ଜ୍ୟଜଳ ସିଧାସଳଖ ଜଳାଶୟ ଏବଂ ଖୋଲା ଜମିରେ ନିର୍ଗତ ହୋଇଥିଲା । ମାର୍ଚ୍ଚ 2020 ସୁଦ୍ଧା 100 ପ୍ରତିଶତ ଜଳ ନିଷ୍କାସନ, ପ୍ରକ୍ରିୟାକରଣ ଲକ୍ଷ୍ୟ ଅସମ୍ପୂର୍ଣ୍ଣ ରହିଥିଲା । ମାନବ ସମ୍ବଳର ଅଭାବ ହେତୁ ଜାନୁଆରୀ 2021 ସୁଦ୍ଧା ବର୍ଜ୍ୟବସ୍ତୁ ସଂଗ୍ରହ ପାଇଁ ଶତ ପ୍ରତିଶତ ଗୃହ ରୁ ଗୃହ ଉପଲବ୍ଧ ହୋଇପାରି ନାହିଁ । ଯଦିଓ, ଆଠଟି ମାଇକ୍ରୋ କମ୍ପୋଷ୍ଟ ସେକ୍ଟର ନିର୍ମାଣ କରାଯାଇଥିଲା, ତଥାପି ବିଦ୍ୟୁତ୍ ଅଭାବ, ଜଳ ସଂଯୋଗ, ଯନ୍ତ୍ରପାତି ସଂସ୍ଥାପନ ନହେବା କାରଣରୁ 3.40 କୋଟି ଟଙ୍କା ଖର୍ଚ୍ଚ ହେବା ପରେ ମଧ୍ୟ ସେଗୁଡ଼ିକ କାର୍ଯ୍ୟକ୍ଷମ ହୋଇପାରିଲା ନାହିଁ ।

ଅଗୋଧୂତ ବାୟୋ-ମେଡିକାଲ ବର୍ଜ୍ୟବସ୍ତୁକୁ 30 ଦିନ ପର୍ଯ୍ୟନ୍ତ ବିଶୋଧନ ନକରି ଗଚ୍ଛିତ କରାଯାଇଥିଲା । ଜିପିଏସ୍ ସିଷ୍ଟମ୍ ସହିତ ବାର୍-କୋଡିଂ ସ୍ଥାପନ ନହେବା ହେତୁ, ବାୟୋ ମେଡିକାଲ ବର୍ଜ୍ୟବସ୍ତୁର ସ୍ଥାନାନ୍ତର ଏବଂ

ଏହାର ଠିକ୍ ସମୟରେ ବିଶୋଧନ ନିଶ୍ଚିତ କରିବାରେ ଏବଂ ସିଏଫ୍ ଗୁଡ଼ିକ ବିଫଳ ହୋଇଥିଲେ । ତିନି ପର୍ଯ୍ୟାୟ ଯୁକ୍ତ ବିଦ୍ୟୁତ୍ ସଂଯୋଗ ଅଭାବରୁ 97.34 ଲକ୍ଷ ଟଙ୍କା ବ୍ୟୟବରାଦ ସତ୍ତ୍ୱେ ମାର୍ଚ୍ଚ 2021 ସୁଦ୍ଧା କୌଣସି ଇନ୍-ସିନେରେଟର ଗୁଡ଼ିକ କାର୍ଯ୍ୟକ୍ଷମ ହୋଇନଥିଲା । ଏହାଦ୍ୱାରା ଖୋଲା ସ୍ଥାନରେ ବାୟୋ ବର୍ଜ୍ୟବସ୍ତୁ ଯୋଡ଼ା ଯାଉଥିବା ଯୋଗୁଁ ପରିବେଶ ପ୍ରତି ବିପଦ ସୃଷ୍ଟି ହୋଇଥିଲା । ଅଣ ପୃଥକୀକରଣ ପ୍ଲାଷ୍ଟିକ୍ ବର୍ଜ୍ୟବସ୍ତୁ ଏମ୍‌ଏସ୍‌ଡିଏ ସହିତ ମିଶ୍ରିତ ହୋଇ ପରିବେଶ ସମସ୍ୟା ସୃଷ୍ଟି କରୁଥିବା ଏକ ଅବୈଜ୍ଞାନିକ ପ୍ରଣାଳୀରେ ପକା ଯାଉଥିଲା । ଯଦିଓ ବିପଦଜନକ ବର୍ଜ୍ୟବସ୍ତୁ ଉତ୍ପାଦନ 2016-20 ଅବଧି ମଧ୍ୟରେ ବୃଦ୍ଧି ପାଇଥିଲା, ତଥାପି ବିପଦଜନକ ବର୍ଜ୍ୟବସ୍ତୁ ହ୍ରାସ କିମ୍ବା ରୋକିବା ପାଇଁ କୌଣସି କାର୍ଯ୍ୟକ୍ରମ ପ୍ରସ୍ତୁତ କରାଯାଇନଥିଲା ।

3.8 ସୁପାରିଶ

- ପରିବେଶ ନିୟମର ଅନୁପାଳନରେ ଅଭାବ ଯୋଗୁଁ ଶିଳ୍ପ ଗୁଡ଼ିକରୁ ପ୍ରଦୂଷଣକୁ ନିର୍ଦ୍ଦିଷ୍ଟ ମାନକ ମଧ୍ୟରେ ରଖିବା ପାଇଁ, ସରକାର ଖୁଲାପକାରୀ ସଂସ୍ଥା ଗୁଡ଼ିକ ଉପରେ ଉପଯୁକ୍ତ କାର୍ଯ୍ୟାନୁଷ୍ଠାନ ଗ୍ରହଣ କରିପାରନ୍ତି ଏବଂ ଦାୟିତ୍ୱ ନ୍ୟସ୍ତ କରିପାରନ୍ତି ।
- ଜିଲ୍ଲାରେ ଫୁସଫୁସ୍ ଏବଂ ସିଲିକୋସିସ୍ ରୋଗକୁ ହ୍ରାସ କରିବା ପାଇଁ ଓଡ଼ିଶା ରାଜ୍ୟ ପ୍ରଦୂଷଣ ବୋର୍ଡ଼ ଶିଳ୍ପାନୁଷ୍ଠାନରୁ ନିର୍ଗମନ ପିଏମ₁₀ ଏବଂ ପିଏମ_{2.5} ର ସ୍ତର ଆମିଏକ୍ସ୍ ବାୟୁ ଗୁଣବତ୍ତାର ନିର୍ଦ୍ଧାରିତ ମାନକ ମଧ୍ୟରେ ରହିଥିବାର ସୁନିଶ୍ଚିତ କରିବା ପାଇଁ ଉପଯୁକ୍ତ ପଦକ୍ଷେପ ନେବା ଦରକାର । ପ୍ରଦୂଷଣକାରୀ ଶିଳ୍ପଗୁଡ଼ିକ ସର୍ବୋତ୍ତମ ଉପଲବ୍ଧ ଟେକ୍ନୋଲୋଜି ଏବଂ ନିର୍ଗମନ ନିୟନ୍ତ୍ରଣ ଉପକରଣଗୁଡ଼ିକ ସହିତ ଖାପ ଖାଇବା ଉଚିତ୍ ଏବଂ ପ୍ରଦୂଷଣକୁ ହ୍ରାସ କରିବା ପାଇଁ ନିୟମିତ କ୍ରମାଗତ ନିର୍ଗମନ ପର୍ଯ୍ୟାଲୋଚନା ଏବଂ ଅନୁପାଳନ ମଧ୍ୟରେ ଅଣାଯିବା ଦରକାର ।
- ପ୍ରଦୂଷଣ ଦେୟ ଏବଂ କ୍ଷତିପୂରଣ ସହିତ ସଂପୃକ୍ତ ଶିଳ୍ପଗୁଡ଼ିକ ଦ୍ୱାରା ସିଟିଇ, ଏବଂ ସିଟିଓ ସର୍ଭିକୁ ସୁନିଶ୍ଚିତ କରିବା ପାଇଁ ଓଡ଼ିଶା ରାଜ୍ୟ ପ୍ରଦୂଷଣ ନିୟନ୍ତ୍ରଣ ବୋର୍ଡ଼ କଡ଼ା ପଦକ୍ଷେପ ନେବା ଦରକାର ।
- ଓଡ଼ିଶା ରାଜ୍ୟ ପ୍ରଦୂଷଣ ନିୟନ୍ତ୍ରଣ ବୋର୍ଡ଼ ସହରାଞ୍ଚଳ ସାୟର ଶାସନ ସଂସ୍ଥା ଗୁଡ଼ିକୁ ସେରେଜ୍ ଟ୍ରିଟମେଣ୍ଟ ପ୍ଲାଣ୍ଟ ସ୍ଥାପନ କରି ସେରେଜ୍ ପ୍ରଭାବଶାଳୀ ବିଶୋଧନ କରିବା ଦିଗରେ ପଦକ୍ଷେପ ନେବା ଦରକାର ।
- ଜିଲ୍ଲାରେ ବୃକ୍କ ରୋଗକୁ ରୋକିବା ପାଇଁ ରାଉରକେଲା ଇସ୍ପାତ କାରଖାନାକୁ ଶୂନ୍ୟ ତରଳ ନିର୍ଗମନକୁ ନିଶ୍ଚିତ କରିବା ପାଇଁ ଓଡ଼ିଶା ରାଜ୍ୟ ପ୍ରଦୂଷଣ ନିୟନ୍ତ୍ରଣ ବୋର୍ଡ଼ ଅନୁଦେଶ ଜାରି କରିବା ଦରକାର ।
- ଓଡ଼ିଶା ରାଜ୍ୟ ପ୍ରଦୂଷଣ ନିୟନ୍ତ୍ରଣ ବୋର୍ଡ଼ କଠିନ ବର୍ଜ୍ୟବସ୍ତୁ ପରିଚାଳନା ଯୋଜନାର ପ୍ରସ୍ତୁତି ଏବଂ ସମସ୍ତ ସହରାଞ୍ଚଳର ସାୟର ଶାସନ ସଂସ୍ଥାଗୁଡ଼ିକରେ ପୌରପାଳିକା କଠିନ ବର୍ଜ୍ୟବସ୍ତୁର ଗୃହ ରୁ ଗୃହ ସଂଗ୍ରହକୁ ନିଶ୍ଚିତ କରିବା ଦରକାର ।
- ପ୍ଲାଷ୍ଟିକ୍ ଏବଂ ସିଏସ୍‌ଡି ବର୍ଜ୍ୟବସ୍ତୁକୁ ସଠିକ୍ ନିଷ୍କାସନ ପାଇଁ ସରକାର ଆବଶ୍ୟକ ପଦକ୍ଷେପ ଗ୍ରହଣ କରିବା ଦରକାର ଏବଂ ଉଲ୍ଲୁଙ୍ଘନକାରୀଙ୍କ ବିରୁଦ୍ଧରେ ଆବଶ୍ୟକୀୟ କାର୍ଯ୍ୟାନୁଷ୍ଠାନ ଗ୍ରହଣ କରିବା ଦରକାର ।
- ପ୍ରାଧିକୃତ ଡିଲିଭରୀ ମାଧ୍ୟମରେ ଇ-ବର୍ଜ୍ୟବସ୍ତୁକୁ ନିଷ୍କାସନ କରିବାକୁ ସରକାର ନିର୍ଦ୍ଦେଶନାମା ଜାରି କରିବା ଦରକାର । ପରିବେଶ ନିୟମ ମାନୁନଥିବା ନଗର ସାୟର ଶାସନ ସଂସ୍ଥା ଏବଂ ଶିଳ୍ପ ସଂସ୍ଥାଗୁଡ଼ିକ ପାଇଁ ସରକାର ଦଣ୍ଡବିଧାନର ବିଚାର କରିବା ଦରକାର ।

ଅଧ୍ୟାୟ IV

ରାଜ୍ୟ କ୍ଷତିପୂରକ ବନୀକରଣ ପାଣ୍ଠି
ପରିଚାଳନା ଏବଂ ଯୋଜନା
ପ୍ରାୟକରଣ ଉପରେ ବିସ୍ତୃତ
ଅନୁପାଳନ ସମୀକ୍ଷା

ଅଧ୍ୟାୟ IV

ଜଙ୍ଗଲ, ପରିବେଶ ଏବଂ ଜଳବାୟୁ ପରିବର୍ତ୍ତନ ବିଭାଗ

4. ରାଜ୍ୟ କ୍ଷତିପୂରକ ବନାକରଣ ପାଣ୍ଠି ପରିଚାଳନା ଏବଂ ଯୋଜନା ପ୍ରାଧିକରଣ ଉପରେ ବିସ୍ତୃତ ଅନୁପାଳନ ସମୀକ୍ଷା

4.1 ଉପକ୍ରମ

ଅକ୍ଟୋବର 2002 ରେ ମାନ୍ୟବର ସୁପ୍ରମକୋର୍ଟ ନିର୍ଦ୍ଦେଶ ଦେଇଛନ୍ତି ଯେ ଏକ ‘କ୍ଷତିପୂରକ ବନାକରଣ ପାଣ୍ଠି’ (ସିଏଏଫ୍) ଗଠନ ହେବ, ଯେଉଁଥିରେ ଉପଭୋକ୍ତା ଏଜେନ୍ସୀରୁ କ୍ଷତିପୂରକ ବନାକରଣ, ଅତିରିକ୍ତ କ୍ଷତିପୂରକ ବନାକରଣ, ଦଣ୍ଡବିଧାନ କ୍ଷତିପୂରକ ବନାକରଣ, ଜଙ୍ଗଲ ଜମିର ନିର୍ ବର୍ତ୍ତମାନ ମୂଲ୍ୟ, କ୍ୟାଟମେଣ୍ଟ କ୍ଷେତ୍ର ଉପଚାର ଯୋଜନା ପାଣ୍ଠି ଇତ୍ୟାଦି ଜମା ହେବ । ଜଙ୍ଗଲ ଜମିରୁ ଅଣ-ଜଙ୍ଗଲ ବ୍ୟବହାର ପାଇଁ ସ୍ଥାନାନ୍ତରିତ ଜଙ୍ଗଲ ଜମିରୁ ଆଖୁଦୁଗ୍ଧିଆ କ୍ଷତି ତଥା ଅଜ୍ଞାତ ଲାଭ ପାଇଁ ସିଏଏଫ୍ କ୍ଷତିପୂରଣ ଦେବାକୁ ପଡ଼ିବ । ଏହିପରି ପାଣ୍ଠି ପ୍ରାକୃତିକ ସହାୟତା ପୁନଃନିର୍ମାଣ, ଜଙ୍ଗଲ ପରିଚାଳନା, ସୁରକ୍ଷା, ଭିଡିଓମି ବିକାଶ, ବନ୍ୟଜନ୍ତୁ ସୁରକ୍ଷା ଏବଂ ପରିଚାଳନା, କାଠ ଯୋଗାଣ ଏବଂ ଅନ୍ୟାନ୍ୟ ଜଙ୍ଗଲ ଉତ୍ପାଦନ ସଂରକ୍ଷଣ ଉପକରଣ ଏବଂ ଅନ୍ୟାନ୍ୟ ସହଯୋଗୀ କାର୍ଯ୍ୟ ପାଇଁ ବ୍ୟବହୃତ ହେବ । ନ୍ୟାୟାଳୟ ମନ୍ତବ୍ୟ ଦେଲେ ଯେ ଏହି ପାଣ୍ଠି ସୁନିଅନର, ରାଜ୍ୟର କିମ୍ବା ଭାରତର ଏକତ୍ରୀକୃତ ପାଣ୍ଠିର କିଛି ଅଂଶ ସାଧାରଣ ରାଜସ୍ୱର ଅଂଶ ହୋଇନଥିବ ।

କ୍ଷତିପୂରକ ବନାକରଣ ପାଣ୍ଠିର ପରିଚାଳନା ପାଇଁ ଅପ୍ରେଲ 2004 ରେ ପରିବେଶ ଏବଂ ଜଙ୍ଗଲ ମନ୍ତ୍ରାଳୟ (ଏମଓଇଏଫ୍) କ୍ଷତିପୂରକ ବନାକରଣ ପାଣ୍ଠି ପରିଚାଳନା ଏବଂ ଯୋଜନା ପ୍ରାଧିକରଣ (କାମ୍ପା) କୁ ସୂଚିତ କରିଥିଲା ।

ମଇ 2006 ରେ ଭାରତର ସର୍ବୋଚ୍ଚ ନ୍ୟାୟାଳୟ ମନ୍ତବ୍ୟ ଦେଲେ ଯେ କାମ୍ପା ଏପର୍ଯ୍ୟନ୍ତ କାର୍ଯ୍ୟକ୍ଷମ ହୋଇନଥିଲା ଏବଂ କାମ୍ପା କାର୍ଯ୍ୟକ୍ଷମ ହେବା ପର୍ଯ୍ୟନ୍ତ ଏକ ଆଡ-ହକ୍ ନିକାୟ (ଆଡ-ହକ୍ କାମ୍ପା ଭାବରେ ଜଣାଶୁଣା) ଗଠନ କରିବାକୁ ନିର୍ଦ୍ଦେଶ ଦେଇଥିଲେ । ମାନ୍ୟବର ନ୍ୟାୟାଳୟ ନିର୍ଦ୍ଦେଶ ଦେଇଛନ୍ତି ଯେ କାମ୍ପା ପକ୍ଷରୁ ଅସୁଲ ହୋଇଥିବା ଏବଂ ରାଜ୍ୟ ସରକାରଙ୍କ ବିଭିନ୍ନ ଅଧିକାରୀଙ୍କ ପାଖରେ ପଡ଼ିରହିଥିବା ସମସ୍ତ ଅର୍ଥକୁ ଆଡ-ହକ୍ କାମ୍ପାକୁ ସ୍ଥାନାନ୍ତରିତ କରାଯାଉ । କାମ୍ପା ପକ୍ଷରୁ ଉପଭୋକ୍ତା ଏଜେନ୍ସୀରୁ ପ୍ରାପ୍ତ ସମସ୍ତ ଅର୍ଥ ଏବଂ ଏଥିରୁ ଅର୍ଦ୍ଧ ଆୟର ଅତିର୍ ପାଇଁ ନିର୍ଦ୍ଦେଶ ମଧ୍ୟ ଦିଆଯାଇଥିଲା । ଅତିର୍ଗଣ୍ଟୁ ଭାରତର ମହାଲେଖା ନିୟନ୍ତ୍ରଣ ତଥା ମହାସମୀକ୍ଷକ ନିୟୁକ୍ତ ଦେବାର ଥିଲା ।

ଜାନୁଆରୀ 2012 ରେ ମାନ୍ୟବର ସୁପ୍ରମକୋର୍ଟଙ୍କ ଉପରୋକ୍ତ ଆଦେଶ ଏବଂ ଏମଓଇଏଫ୍‌ର ପ୍ରସଙ୍ଗ ସୂଚନା ଅନୁଯାୟୀ ଭାରତରେ କ୍ଷତିପୂରକ ବନାକରଣର ଅତିର୍ କରାଯାଇଥିଲା । ରାଜ୍ୟ କାମ୍ପା କାର୍ଯ୍ୟକ୍ଷମ ହେବା ପର୍ଯ୍ୟନ୍ତ ଏହି ଉଦ୍ଦେଶ୍ୟରେ ଗଠିତ ଏକ ଆଡ-ହକ୍ କାମ୍ପାରେ ରାଜ୍ୟ ଏବଂ କେନ୍ଦ୍ର ଶାସିତ ଅଞ୍ଚଳରେ ପଡ଼ିରହିଥିବା ଉକ୍ତ କର୍ତ୍ତୃପକ୍ଷଙ୍କ ପକ୍ଷରୁ ଅସୁଲ ହୋଇଥିବା ଅର୍ଥକୁ ଏକତ୍ରୀତ କରିବାକୁ ନିର୍ଦ୍ଦେଶ ଦିଆଯାଇଥିଲା । ଉପରୋକ୍ତ ଆକାଉଣ୍ଟରୁ କାମ୍ପା ପାଣ୍ଠିର ପ୍ରାପ୍ତି ଏବଂ ଉପଯୋଗ ପାଇଁ ଓଡ଼ିଶାରେ ରାଜ୍ୟ କାମ୍ପା ଗଠନ କରାଯାଇଥିଲା (ସେପ୍ଟେମ୍ବର 2018) ।

ପ୍ରାକୃତିକ ଜଙ୍ଗଲର ସଂରକ୍ଷଣ, ବନ୍ୟଜନ୍ତୁ ପରିଚାଳନା, ସେକ୍ଟରରେ ଭିଡିଓମି ବିକାଶ ଏବଂ ଅନ୍ୟାନ୍ୟ ସହଯୋଗୀ କାର୍ଯ୍ୟଗୁଡ଼ିକର କାର୍ଯ୍ୟକଳାପକୁ ତ୍ୱରାନ୍ୱିତ କରିବା ପାଇଁ ରାଜ୍ୟ କାମ୍ପା ଏକ ସାଧନ ଭାବରେ ଉଦ୍ଦିଷ୍ଟ । ଓଡ଼ିଶା ସରକାରଙ୍କ ଜଙ୍ଗଲ, ପରିବେଶ ଏବଂ ଜଳବାୟୁ ପରିବର୍ତ୍ତନ (ଏଫ୍‌ଇଆଇସିସି) ବିଭାଗ ଅଧୀନରେ ଥିବା ରାଜ୍ୟ କାମ୍ପା ବର୍ତ୍ତମାନ ଯାହା କ୍ଷତିପୂରକ ବନାକରଣ (ସିଏ), ଅତିରିକ୍ତ କ୍ଷତିପୂରକ ବନାକରଣ, ଦଣ୍ଡବିଧାନ କ୍ଷତିପୂରକ ବନାକରଣ, ନିର୍ ପ୍ରେଜେଣ୍ଟ ଭାଲ୍ୟୁ (ଏନ୍‌ପିଭି) ଏବଂ ଜଙ୍ଗଲ (ସଂରକ୍ଷଣ) ଅଧିନିୟମ, 1980 ଅନୁଯାୟୀ

ଏହିପରି ଏଜେନ୍ସିରୁ ଅସୁଲି ହୋଇଥିବା ଅନ୍ୟ ସମସ୍ତ ଅର୍ଥ ବାବଦରେ ବର୍ତ୍ତମାନ ଉପଭୋକ୍ତା ଏଜେନ୍ସିରୁ ସଂଗୃହିତ ଅର୍ଥ ଗ୍ରହଣ କରୁଛି ।

4.1.1 ସାଂଗଠନିକ ବ୍ୟବସ୍ଥା

ଜଙ୍ଗଲ, ପରିବେଶ ଏବଂ ଜଳବାୟୁ ପରିବର୍ତ୍ତନ ବିଭାଗର ସାଂଗଠନିକ ବ୍ୟବସ୍ଥା ନିମ୍ନରେ ଦର୍ଶାଯାଇଅଛି:

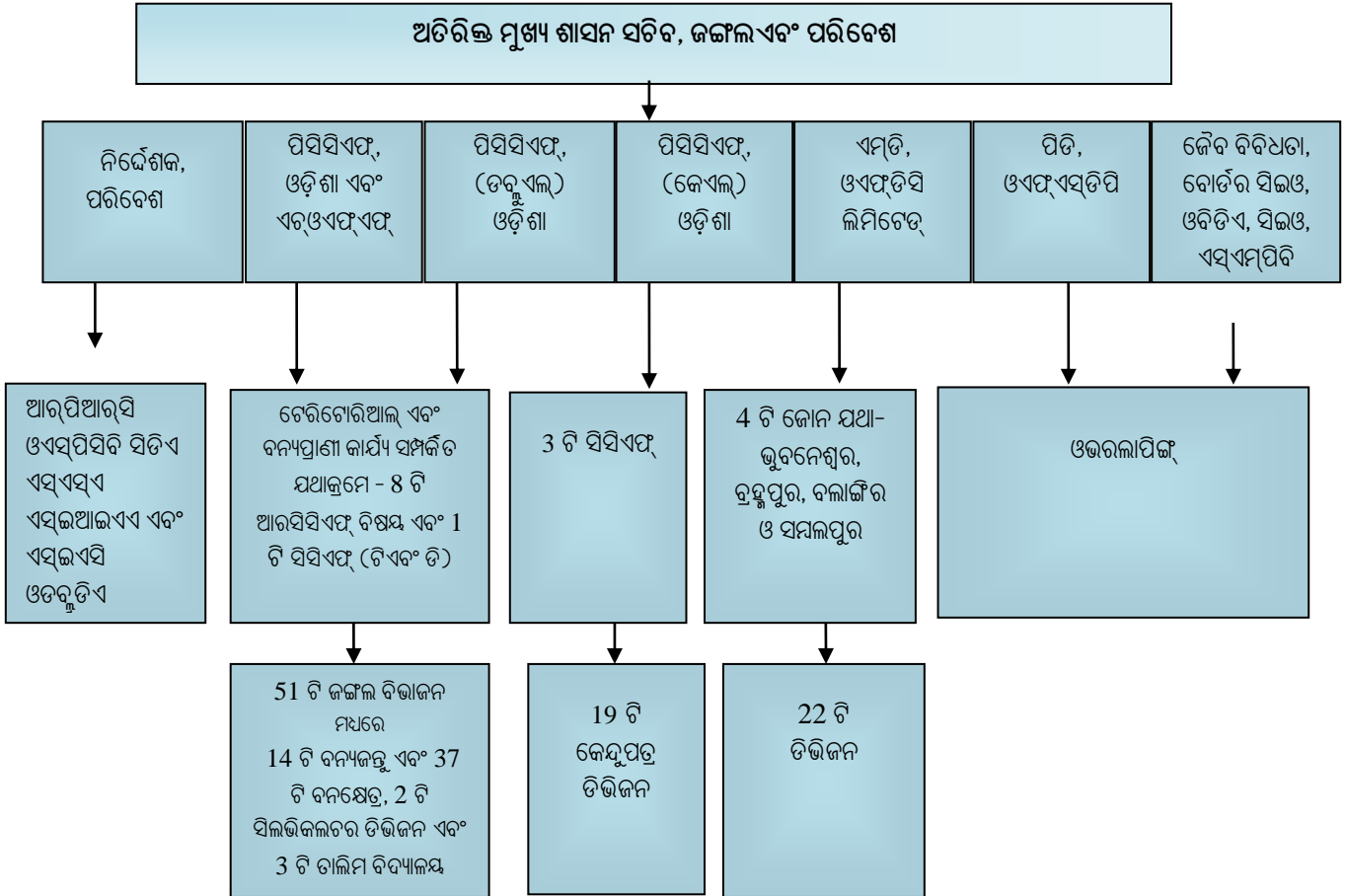

ବନ ବିଭାଗରେ 08 ଟି ସର୍କିଲ, 51 ଟି ଜଙ୍ଗଲ ଡିଭିଜନ (37 ଟି ଚେରିଚେରାଲ୍ ଡିଭିଜନ ଏବଂ 14 ଟି ବନ୍ୟଜନ୍ତୁ ଡିଭିଜନ), 03 ଟି ଡାଲିମ ଏବଂ ବିକାଶ ଡିଭିଜନ, 02 ଟି ସିଲଭିକଲଚର ଡିଭିଜନ ଉପ-ନିର୍ଦ୍ଦେଶକ, ନବନିର୍ବାଚନ ପ୍ରାଣୀ ଉଦ୍ୟାନ ପାର୍କ, ଜଙ୍ଗଲ ସମ୍ପଦ ସର୍ବେକ୍ଷଣ (ଏଫ୍‌ଆର୍କସି) ଡିଭିଜନ, କଟକ ଏବଂ ଓଡ଼ିଶା ବନ ବିଭାଗ ବିକାଶ ପ୍ରକଳ୍ପ (ଓଏଫ୍‌ଏସ୍‌ଡିପି) ଗଠିତ । କ୍ଷେତ୍ର ସ୍ତରୀୟ କାର୍ଯ୍ୟଗୁଡ଼ିକୁ କାର୍ଯ୍ୟକାରୀ କରିବା ପାଇଁ 293 ଟି ରେଞ୍ଜ ମଧ୍ୟରେ 1,068 ଟି ଉପବିଭାଗ ଗୁଡ଼ିକ ଅଧିନରେ 3,781 ଟି ବିଚ୍ ଅଛି ।

ରାଜ୍ୟ କାମ୍ପା ଏକ ତିନି ସ୍ତରୀୟ କମିଟି କ୍ରମବଦ୍ଧତା ମାଧ୍ୟମରେ କାର୍ଯ୍ୟ କରେ, ଯାହା ନିମ୍ନରେ ବିସ୍ତୃତ ଭାବରେ ଦର୍ଶାଯାଇଅଛି ।

- ପରିଚାଳନ ନିକାୟ**, ମୁଖ୍ୟମନ୍ତ୍ରୀଙ୍କ ନେତୃତ୍ୱରେ ରାଜ୍ୟ କାମ୍ପା ପାଇଁ ବ୍ୟାପକ ନୀତି ଢାଞ୍ଚା ଏବଂ ସମାକ୍ଷା ସମୟ ସମୟରେ କାର୍ଯ୍ୟ କରୁଛି ।
- ପ୍ରଚାଳନ କମିଟି**, ରାଜ୍ୟ ମୁଖ୍ୟ ଶାସନ ସଚିବଙ୍କ ନେତୃତ୍ୱରେ ନିୟମ ଏବଂ ପ୍ରକ୍ରିୟାଗୁଡ଼ିକୁ ଅନୁମୋଦନ କରିବାକୁ ଜନାଦେଶ ଜାରି କରିଥିଲେ ।
- କାର୍ଯ୍ୟନିର୍ବାହୀ କମିଟି**, ପିସିସିଏଫ୍ ଏବଂ ଏଚ୍‌ଓଏଫ୍‌ଏଫ୍ ଦ୍ୱାରା ପରିଚାଳିତ କାର୍ଯ୍ୟନିର୍ବାହୀ କମିଟି ବିଭିନ୍ନ କାର୍ଯ୍ୟକଳାପ ପାଇଁ ଏପିଓ ପ୍ରସ୍ତୁତ କରିବାକୁ ଏବଂ ପ୍ରତ୍ୟେକ ଆର୍ଥିକ ବର୍ଷ ପାଇଁ ଡିସେମ୍ବର ଶେଷ ପୂର୍ବରୁ ଏହାକୁ ପରିଚାଳନା କମିଟିରେ ଦାଖଲ କରିବାକୁ ଜନାଦେଶ ଜାରି କରିଥିଲେ ।

ପରିଚାଳନା କମିଟି ଏବଂ କାର୍ଯ୍ୟନିର୍ବାହୀ କମିଟି ମଧ୍ୟ ରାଜ୍ୟ କାମ୍ପା ପାଣ୍ଠିର ତଦାରଖ ଏବଂ ଉପଯୋଗ, ଏପିଓକୁ ଅନୁମୋଦନ କରିବା ଏବଂ ପାଣ୍ଠିର ପ୍ରାପ୍ତି ଏବଂ ଖର୍ଚ୍ଚର ସଠିକ୍ ଅତିର୍ଣ୍ଣ ସୁନିଶ୍ଚିତ କରିବା ପାଇଁ ଦାୟୀ ।

4.1.2 ସମୀକ୍ଷାର ଉଦ୍ଦେଶ୍ୟ

ଆକଳନ କରିବା ସମୀକ୍ଷାର ମୁଖ୍ୟ ଉଦ୍ଦେଶ୍ୟ ଥିଲା:

- ❖ କ୍ଷତିପୂରକ ବନାକରଣ, ସଂରକ୍ଷିତ ଜଙ୍ଗଲର ସଂରକ୍ଷଣ ଏବଂ ସୁରକ୍ଷା ତଥା ଉପଭୋକ୍ତା ଏଜେନ୍ସିରୁ ଉପଭୋକ୍ତା ଦେୟ ସଂଗ୍ରହ ପାଇଁ ଯୋଜନା କାର୍ଯ୍ୟକାରୀ କରିବା ପାଇଁ ବାର୍ଷିକ ଯୋଜନା ପ୍ରକ୍ରିୟା ଫଳପ୍ରସ୍ତୁତ ଥିଲା;
- ❖ କାମ୍ପା ଅଧୀନରେ ବୃକ୍ଷରୋପଣ କାର୍ଯ୍ୟକଳାପ ଏବଂ ବାଧ୍ୟତାମୂଳକ ସଂରକ୍ଷଣ ପଦକ୍ଷେପ ଯେପରିକି କ୍ଷତିପୂରକ ବନାକରଣ (ସିଏ), କ୍ୟାଟ୍‌ମେଣ୍ଟ କ୍ଷେତ୍ର ଉପଚାର (ସିଏଟି) ଇତ୍ୟାଦି ପ୍ରଭାବଶାଳୀ ଭାବରେ କରାଯାଇଥିଲା;
- ❖ ପାଣ୍ଠିର ଆର୍ଥିକ ପରିଚାଳନା ଅର୍ଥନୈତିକ, ଦକ୍ଷ ଏବଂ ପ୍ରଭାବଶାଳୀ ଥିଲା; ଏବଂ
- ❖ ଏକ ପ୍ରଭାବଶାଳୀ ପର୍ଯ୍ୟାଲୋଚନା କୌଶଳ ଥିଲା ।

4.1.3 ଅତିର୍ଣ୍ଣ ମାନଦଣ୍ଡ

ଅତିର୍ଣ୍ଣ ଫଳାଫଳଗୁଡ଼ିକ ନିମ୍ନଲିଖିତ ମାନଦଣ୍ଡରେ ମୂଲ୍ୟାୟନ ହୋଇଛି:

- କ୍ଷତିପୂରକ ବନାକରଣ ପାଣ୍ଠି ଅଧିନିୟମ (ସିଏଏଫ୍) 2016 ଏବଂ କ୍ଷତିପୂରକ ବନାକରଣ ପାଣ୍ଠି (ସିଏଏଫ୍) ନିୟମ; 2018
- ଜଙ୍ଗଲ (ସଂରକ୍ଷଣ) ଅଧିନିୟମ, 1980, ଓଡ଼ିଶା ଜଙ୍ଗଲ ବୃକ୍ଷରୋପଣ ମାନ୍ୟତା (ଓଏଫ୍‌ପିଏଫ୍), 1977, ଓଡ଼ିଶା ଜଙ୍ଗଲ ବିଭାଗ ସଂହିତା (ଓଏଫ୍‌ଡି), 2020, ପରିଚାଳନା ଯୋଜନା ପ୍ରଣାଳୀ ସଂହିତା (ସିଏମ୍‌ପିପି), 1990, ଓଡ଼ିଶା ବନକ୍ଷେତ୍ର ଦର୍ଶନ, 2020, ଜାତୀୟ ଜଙ୍ଗଲ ନୀତି (ଏନ୍‌ଏଫ୍‌ପି), 1988 ଏବଂ ବନ୍ୟଜନ୍ତୁ ସୁରକ୍ଷା ଆଇନ୍, 1972
- ଓଡ଼ିଶା ସାଧାରଣ ଆର୍ଥିକ ନିୟମାବଳୀ (ଓଜିଏଫ୍‌ଆର୍), ଓଡ଼ିଶା ଟ୍ରେଜେରୀ କୋଡ୍ (ଓଟିସି), କ୍ରୟ ନିର୍ଦ୍ଦେଶାବଳୀ ଏବଂ ଅର୍ଥ ବିଭାଗ ବିଜ୍ଞପ୍ତି
- ଇଣ୍ଡିଆ ଷ୍ଟେଟ୍ ଅଫ୍ ଫରେଷ୍ଟ ରିପୋର୍ଟ (ଆଇଏସ୍‌ଏଫ୍‌ଆର୍), ଫରେଷ୍ଟ ସର୍ଭେ ଅଫ୍ ଇଣ୍ଡିଆ, ସ୍ୱିମ୍ ଗାଇଡ୍ ଲାଇନ୍ ଏବଂ ଅନୁମୋଦିତ ମୂଲ୍ୟ ରାତି
- ବାର୍ଷିକ କାର୍ଯ୍ୟକଳାପ ରିପୋର୍ଟ ଏବଂ ବିଭାଗର ଅନ୍ୟାନ୍ୟ ରିପୋର୍ଟ, କାର୍ଯ୍ୟ ଯୋଜନା (ଗୁଡ଼ିକ)/ ଯୋଜନା (ଗୁଡ଼ିକ) ଏବଂ କାମ୍ପା କାର୍ଯ୍ୟ ସମ୍ପାଦନର ବାର୍ଷିକ ଯୋଜନା (ଏପିଓ) ଏବଂ
- ବସ୍ତୁଗତ / ଆର୍ଥିକ ଲକ୍ଷ୍ୟ/ ରାତି, ସରକାର/ ପିସିସିଏଫ୍(ଓ) ଏବଂ ଏନ୍‌ଓଏଫ୍‌ଏଫ୍ ଦ୍ୱାରା ନିର୍ଦ୍ଧାରିତ

4.1.4 ଅତିର୍ଣ୍ଣ ପରିସର ଏବଂ ପଦ୍ଧତି

ନୋଡାଲ୍ ଅଫିସର ରାଜ୍ୟ କାମ୍ପା ରେକର୍ଡଗୁଡ଼ିକର ଯାଞ୍ଚ ମାଧ୍ୟମରେ ଆଡ-ହକ୍ କାମ୍ପାକୁ ପାଣ୍ଠିର ଅନ୍ତଃପ୍ରବାହ ସହିତ ରାଜ୍ୟ କାମ୍ପାର କାର୍ଯ୍ୟକାରୀତାକୁ ଆକଳନ କରିବା ପାଇଁ ଜୁନ୍ ରୁ ନଭେମ୍ବର 2022 ମଧ୍ୟରେ ବିସ୍ତୃତ

ଅନୁପାଳନ ସମାକ୍ଷା (ଡିସିଏ) କରାଯାଇଥିଲା ଏବଂ 20 ଟି ବିଭାଗୀୟ ବନ ଅଧିକାରୀ⁷⁸ (ଡିଏଫ୍‌ଓ) ଏବଂ ମୋଟ 60 ଟି କ୍ଷେତ୍ର ଯୁନିଟ୍ ମଧ୍ୟରୁ ଚାରିଟି ଅନ୍ୟାନ୍ୟ ଯୁନିଟ୍⁷⁹ ଯାହାକି 2019-20 ରୁ 2021-22 ପର୍ଯ୍ୟନ୍ତ ଅନ୍ତର୍ଭୁକ୍ତ ଥିଲା । କାମ୍ପା ପାଣ୍ଠିରେ ହୋଇଥିବା ଖର୍ଚ୍ଚ ଉପରେ ଆଧାର କରି ସ୍ତରୀତ ରାଷ୍ଟ୍ରମ୍ ନମୁନା ସଂଗ୍ରହ ପଦ୍ଧତି ମାଧ୍ୟମରେ ଯୁନିଟ୍ ଗୁଡ଼ିକ ଚୟନ କରାଯାଇଥିଲା । ଅତିର୍ ଅବଧି, ଅତିର୍ ଉଦ୍ଦେଶ୍ୟ, ଅତିର୍ ମାନଦଣ୍ଡ ଏବଂ ପରିସର ବିଷୟରେ 27 ଅକ୍ଟୋବର 2022 ରେ ଏଫ୍‌ଇଆଣ୍ଡସିସି ବିଭାଗ ସହିତ ଏକ ପ୍ରବେଶ ସମ୍ମିଳନୀରେ ଆଲୋଚନା କରାଯାଇଥିଲା । 28 ମାର୍ଚ୍ଚ 2023 ରେ ଏକ ପ୍ରସ୍ତାନ ସମ୍ମିଳନୀରେ ଏଫ୍‌ଇଆଣ୍ଡସିସି ବିଭାଗ ସହିତ ଅତିର୍ ଫଳାଫଳ ଉପରେ ଆଲୋଚନା କରାଯାଇ ଥିଲା ଏବଂ ଉତ୍ତରଗୁଡ଼ିକ ପ୍ରତିବେଦନରେ ଉପଯୁକ୍ତ ଭାବରେ ଅନ୍ତର୍ଭୁକ୍ତ କରାଯାଇଥିଲା ।

ଏହି ଡିସିଏ, ବନ ବିଭାଗ ଏବଂ ଭିଭିଭୁମି କାର୍ଯ୍ୟକଳାପ ଯେପରିକି ସହାୟକ ସିଲଭିକଲଚରାଲ୍ ଅପରେସନ୍ (ଏସ୍‌ଏସ୍‌ଓ) କାର୍ଯ୍ୟକଳାପ, ଜଳାଶୟ ଏବଂ କଲଭର୍ଟ ଯାଞ୍ଚ କରିବା ଏବଂ ଓଡ଼ିଶା ସରକାରଙ୍କ ଜଙ୍ଗଲ ବିଭାଗ ଠାରୁ ଆରମ୍ଭ କରି ଜଙ୍ଗଲ ବିଟ୍ ସ୍ତରରେ ଥିବା ଫିଲ୍ଡ୍ ସାଇଟ୍ ପର୍ଯ୍ୟନ୍ତ “ଟପ୍ ଡାଉନ୍” ପଦ୍ଧତି ମାଧ୍ୟମରେ ବୃକ୍ଷରୋପଣର ବସ୍ତୁତା ଶତକଡ଼ା ଯାଞ୍ଚ କରିବା ପାଇଁ ଫଳାଫଳ ଆଭିମୁଖ୍ୟ ପଦ୍ଧତି ଅନୁସରଣ କରିଥିଲା । ସେହି ଅନୁଯାୟୀ ଅତିର୍ ପଦ୍ଧତିରେ ରାଜ୍ୟ କାମ୍ପା ପାଣ୍ଠି ସହିତ ଜଡ଼ିତ ନୀତି ଏବଂ ଯୋଜନା ଦସ୍ତାବିଜଗୁଡ଼ିକର ଯାଞ୍ଚ, ପାଣ୍ଠି ଆବେଦନ ପ୍ରଣାଳୀର ଯାଞ୍ଚ, ପାଣ୍ଠି ଉଠାଣ ଏବଂ ବ୍ୟବହାର, ରେକର୍ଡ୍‌ଗୁଡ଼ିକର ପରୀକ୍ଷା ଯେପରିକି ନିଟ୍ ପ୍ରେଜେଣ୍ଟ ଭେଲ୍ୟୁ (ଏନ୍‌ପିଭି) କ୍ଷତିପୂରକ ବନୀକରଣ (ସିଏ) କ୍ୟାଟିଗୋରି ସ୍ତର ଉପଚାର ଯୋଜନା (ସିଏଟିପି), ଭିଭିଭୁମି ବିକାଶ, ସୁରକ୍ଷା, ସହାୟକ ସିଲଭିକଲଚର ଅପରେସନ୍ (ଏସେସୋ) କାର୍ଯ୍ୟକଳାପ ଏବଂ ବୃକ୍ଷରୋପଣ ତାତାବେସ୍, ରେଜିଷ୍ଟର ଏବଂ ଜର୍ଣ୍ଣାଲ୍, ନଗଦ ଆକାଉଣ୍ଟ୍, କ୍ଷେତ୍ର ଆକାଉଣ୍ଟ୍, ନର୍ସରୀ ରେକର୍ଡ୍ ଇତ୍ୟାଦି ଏବଂ ବୃକ୍ଷରୋପଣ କ୍ଷେତ୍ରଗୁଡ଼ିକର ମିଳିତ ସରଜମିନ୍ ଡବ୍ଲୁ (ଜେପିଆଇ), କାମ୍ପା ଅଧୀନରେ ଗଠିତ ହୋଇଥିବା ବୃକ୍ଷରୋପଣ ବସ୍ତିବାର ଶତକଡ଼ା ଏବଂ ସମ୍ପର୍କିତ ଯାଞ୍ଚ ଅନ୍ତର୍ଭୁକ୍ତ ।

ଅତିର୍ ଫଳାଫଳ

ଅତିର୍ ଫଳାଫଳ ଗୁଡ଼ିକରେ ରାଜ୍ୟ କାମ୍ପା ଗଠନରେ ତ୍ରୁଟି, ଜଙ୍ଗଲ ଜମିର ପରିବର୍ତ୍ତନ ପଦ୍ଧତି, କାର୍ଯ୍ୟ ସମ୍ପାଦନର ବାର୍ଷିକ ଯୋଜନା (ଏପିଓ) ପ୍ରସ୍ତୁତି ଏନ୍‌ପିଭି ସଂଗ୍ରହ, କ୍ଷତିପୂରକ ବନୀକରଣ (ସିଏ), ସର୍ଭିମୁଳକ କାର୍ଯ୍ୟ, କାମ୍ପା ପାଣ୍ଠିର ହିସାବ ବ୍ୟବସ୍ଥାରେ ତ୍ରୁଟି, ପାଣ୍ଠି ଏବଂ କାର୍ଯ୍ୟକଳାପର ତଦାରଖ ପରବର୍ତ୍ତୀ ଅନୁକ୍ଷେପରେ ବିସ୍ତୃତ ଭାବରେ ବର୍ଣ୍ଣନା କରାଯାଇଅଛି ।

4.2 ଯୋଜନା

4.2.1 ରାଜ୍ୟ କାମ୍ପା ଗଠନରେ ତ୍ରୁଟି

ଭାରତ ସରକାରଙ୍କ ଦ୍ୱାରା ଜାରି (ଜୁଲାଇ 2009) କରାଯାଇଥିବା ରାଜ୍ୟ କାମ୍ପା ମାର୍ଗଦର୍ଶିକାର ଅନୁକ୍ଷେପ 10(1), 14 ଏବଂ 15 ଅନୁକ୍ଷେପ ଅନୁଯାୟୀ ରାଜ୍ୟ ସରକାର ରାଜ୍ୟରେ କାମ୍ପା ସ୍ଥାପନ କରିବା ସହ ରାଜ୍ୟ କାମ୍ପାର କାର୍ଯ୍ୟକାରୀତା ପାଇଁ ତିନିଟି ଜମିଟି ଗଠନ କରିବାକୁ ପଡ଼ିଥିଲା ଯଥା (i) ଆପେକ୍ଷା ସ୍ତରରେ ପରିଚାଳକ ନିକାୟ (ଜିବି) (ii) ପ୍ରଚାଳନ ଜମିଟି (ଏସ୍‌ସି) ଏବଂ (iii) କାର୍ଯ୍ୟନିର୍ବାହୀ ଜମିଟି(ଇସି) ।

ଏଫ୍‌ଇ ଆଣ୍ଡ ସିସି ବିଭାଗର ରେକର୍ଡ୍ ଯାଞ୍ଚ (ଜୁନ୍ 2022) ରୁ ଜଣାଗଲା ଯେ ରାଜ୍ୟ କାମ୍ପା 29 ସେପ୍ଟେମ୍ବର

⁷⁸ ଡିଏଫ୍‌ଓ: ଆଠଗଡ଼, ବାଲିଗୁଡ଼ା, ବରଗଡ଼, ବ୍ରହ୍ମପୁର, ଭଦ୍ରକ (ଡବ୍ଲୁଏଲ୍), ବଣେଇ, ବୌଦ୍ଧ, ବେଗୁଳା, ଦେବଗଡ଼, ଦେବନାଗ, ଜୟପୁର, କଳାହାଣ୍ଡି(ଉତ୍ତର), କେନ୍ଦୁଝର, ଖରିଆର, ନୟାଗଡ଼, ନବରଙ୍ଗପୁର, ରେଢ଼ାଖୋଲ, ପୁରୀ (ଡବ୍ଲୁଏଲ୍), ରାୟଗଡ଼ା, ସୁନ୍ଦରଗଡ଼, ଶିମିଳିପାଳ ବ୍ୟାପ୍ଟ ଅଭୟାରଣ୍ୟ (ଉତ୍ତର)

⁷⁹ ରାଜ୍ୟ ସିଲଭିକଲଚରିଷ୍ଟ ସେକ୍ଟର, ଫରେଷ୍ଟର ଟ୍ରେନିଂ ସ୍କୁଲ୍, ନନ୍ଦନକାନନ ପ୍ରାଣୀ ଉଦ୍ୟାନ ଓ ଓଡ଼ିଶା ବନ ବିଭାଗ ବିକାଶ ପ୍ରକଳ୍ପ

2018⁸⁰ ରେ ଗଠିତ ହୋଇଥିଲା ଏବଂ ରାଜ୍ୟ ସରକାର ମଧ୍ୟ ଉପରୋକ୍ତ ତିନିଟି କମିଟିକୁ (ସେପ୍ଟେମ୍ବର 2018) ପୁନଃଗଠିତ ସଂସ୍ଥାପିତ କରି ରାଜ୍ୟ କାମ୍ପାକୁ କାର୍ଯ୍ୟକ୍ଷମ କରିଥିଲେ । ଏଣୁ ଭାରତ ସରକାରଙ୍କ ଦ୍ୱାରା କାମ୍ପା ନିର୍ଦ୍ଦେଶାବଳୀ ବିଜ୍ଞପ୍ତି ପ୍ରକାଶ ପାଇବାର ନଅ ବର୍ଷ ବିଳମ୍ବରେ ଓଡ଼ିଶାରେ ରାଜ୍ୟ କାମ୍ପା ଗଠନ କରାଯାଇ ଥିଲା । ସେହି ଭାବରେ ମାନ୍ୟବର ସୁପ୍ରିମ କୋର୍ଟଙ୍କ ନିର୍ଦ୍ଦେଶ ପାଳନ ହୋଇପାରିଲା ନାହିଁ, ଯାହା ଦ୍ୱାରା ରାଜ୍ୟ ଦ୍ୱାରା ସଂଗୃହିତ ଅର୍ଥର ବିନିଯୋଗ ପାଇଁ ପରିଚାଳନାର ସ୍ତୃଷ୍ଟି ସଂସ୍ଥାଗତ ବ୍ୟବସ୍ଥାର ଅଭାବ ଦେଖାଦେଇଥିଲା ।

ଏହାର ଉତ୍ତରରେ ସରକାର ବ୍ୟକ୍ତ କଲେ (ମାର୍ଚ୍ଚ 2023) ଯେ ବର୍ଷ 2009 ରେ ତିନିଟି କମିଟି ଗଠନ କରାଯାଇଥିଲା । ସେପ୍ଟେମ୍ବର 2018 ରେ ଗଭର୍ଣ୍ଣ ବଡ଼ି ଓ ଅନ୍ୟାନ୍ୟ କମିଟି ଗୁଡ଼ିକର ସଂପୂର୍ଣ୍ଣ କାର୍ଯ୍ୟକ୍ଷମ ଓ କ୍ଷମତା ସହିତ ରାଜ୍ୟ କାମ୍ପା ଗଠନ ହୋଇଥିବାରୁ ଏହାର ଉତ୍ତର ଗ୍ରହଣୀୟ ନଥିଲା ।

4.2.1.1 ପରିଚାଳକ ନିକାୟର ଅଣକାର୍ଯ୍ୟକାରୀତା

କାମ୍ପା ଆଇନ୍ 2016 ର ଧାରା 17(1)(i) ଏବଂ (ii) ଅନୁଯାୟୀ ସର୍ବୋଚ୍ଚ ସ୍ତରରେ ପରିଚାଳକ ନିକାୟ (ଜିବି), ରାଜ୍ୟ କାମ୍ପାର କାର୍ଯ୍ୟକାରୀତା ପାଇଁ ବ୍ୟାପକ ନୀତିଦ୍ୱାରା ନିର୍ଦ୍ଧାରିତ କରିବା ସହ ବିଭିନ୍ନ ସମୟରେ ଏହାର କାର୍ଯ୍ୟକାରୀତାର ସମାକ୍ଷା କରିବାର ଥିଲା । ଏହି ଅଧିନିୟମର ଧାରା 17 (2) ନିର୍ଦ୍ଧାରଣ କରିଛି ଯେ, ଅତିକମରେ ଛଅ ମାସରେ ଥରେ ଜିବି ବୈଠକ ହେବା ଆବଶ୍ୟକ । ଅତିକ୍ଷ୍ମ ଲକ୍ଷ୍ୟ କଲା ଯେ, ଜୁନ୍ 2022 ସୁଦ୍ଧା ଜିବି ନୀତି ଦ୍ୱାରା ନିର୍ଦ୍ଧାରଣ କରିନଥିଲା କିମ୍ବା କାମ୍ପାର କାର୍ଯ୍ୟକାରୀତାର ସମାକ୍ଷା ମଧ୍ୟ କରିନଥିଲା । ଯେହେତୁ ଜିବି ଏହାର ଗଠନ ପରଠାରୁ ଅର୍ଥାତ୍ ସେପ୍ଟେମ୍ବର 2018 ରୁ କୌଣସି ବୈଠକ କରିନଥିଲା । ତେଣୁ, ବ୍ୟାପକ ନୀତି ଦ୍ୱାରା ନିର୍ଦ୍ଧାରଣ ଓ ନିୟମିତ ସମାକ୍ଷା ଅଭାବରୁ ରାଜ୍ୟ କାମ୍ପାର କାର୍ଯ୍ୟକାରୀତା ନିର୍ଦ୍ଦେଶ ବିହୀନ ଏବଂ ସମାକ୍ଷା ବିହୀନ ହୋଇ ରହିଥିଲା ।

ଅତିକ୍ଷ୍ମ ପର୍ଯ୍ୟବେକ୍ଷଣକୁ ସାକାର କରି ସରକାର ଦର୍ଶାଇଲେ (ମାର୍ଚ୍ଚ 2023) ଯେ ପରିଚାଳକ ନିକାୟ ବୈଠକ ଡାକିବା ଲାଗି ପଦକ୍ଷେପ ନିଆଯାଇଛି ।

4.2.1.2 ପ୍ରଚାଳନ କମିଟି ଓ କାର୍ଯ୍ୟନିର୍ବାହୀ କମିଟି ଦ୍ୱାରା ବୈଠକ ଅସଂଗଠିତ

କାମ୍ପା ଆଇନ୍ 2016 ର ଧାରା 18 (2) ଏବଂ 19 (2) ଅନୁଯାୟୀ ତିନି ମାସରେ ଅନ୍ତତଃ ଥରେ ଏହି କମିଟି ଗୁଡ଼ିକ ବୈଠକ କରିବା ଆବଶ୍ୟକ । ପ୍ରଚାଳନ କମିଟି ଓ କାର୍ଯ୍ୟନିର୍ବାହୀ କମିଟି ଏପିଏ ଗୁଡ଼ିକ ପ୍ରସ୍ତୁତ କରି ରାଜ୍ୟ କାମ୍ପାର କାର୍ଯ୍ୟକାରୀତା ପାଇଁ ନିୟମାବଳୀ ଓ ପ୍ରଣାଳୀ ନିର୍ଦ୍ଧାରଣ / ଅନୁମୋଦନ କରିବାର ଥିଲା । ଅତିକ୍ଷ୍ମରୁ ଜଣାଗଲା ଯେ 2019-22 ଅବଧିରେ ପ୍ରତିଟି କମିଟିରେ 12 ଟି ବୈଠକ ଆବଶ୍ୟକ ଥିବା ବେଳେ ପ୍ରଚାଳନ କମିଟି କେବଳ ତିନିଟି ବୈଠକ କରିଥିଲା ଏବଂ କାର୍ଯ୍ୟନିର୍ବାହୀ କମିଟି କେବଳ ଦୁଇଟି ବୈଠକ କରିଥିଲା । ତେଣୁ, କାମ୍ପା ପାଣ୍ଡିରୁ ପାଣ୍ଡିର ଉପଯୋଗ ଏବଂ ପ୍ରକାଶର ଅଗ୍ରଗତିର ତଦାରଖ କରାଯାଇ ନଥିଲା, ଯାହା ଏହି କମିଟି ଗୁଡ଼ିକର ଅସ୍ତିତ୍ୱର ଉଦ୍ଦେଶ୍ୟକୁ ବିଫଳ କରିଛି ।

ଏହାର ଉତ୍ତରରେ ସରକାର ଦର୍ଶାଇଲେ (ମାର୍ଚ୍ଚ 2023) ଯେ, 2019-22 ଅବଧିରେ ତିନିଟି କାର୍ଯ୍ୟନିର୍ବାହୀ କମିଟି ଏବଂ ତିନିଟି ପ୍ରଚାଳନ କମିଟି ବୈଠକ ଅନୁଷ୍ଠିତ ହୋଇଥିଲା । କିନ୍ତୁ, ପ୍ରକୃତପକ୍ଷେ ପ୍ରତ୍ୟେକ କମିଟିର 12 ଟି ବୈଠକର ଆବଶ୍ୟକ ଥିବା ବେଳେ ମାତ୍ର ତିନିଟି ବୈଠକ ଅନୁଷ୍ଠିତ ହୋଇଥିବା ରେକର୍ଡରେ ଦର୍ଶାଯାଇଥିଲା ।

4.2.2 ପରିଚାଳନା ନିକାୟ ଦ୍ୱାରା ବାର୍ଷିକ କାର୍ଯ୍ୟ ଯୋଜନା ଅନୁମୋଦନ ନହେବା ଓ ଏପିଏ ଗୁଡ଼ିକ ବାଖଲ କରିବାରେ ବିଳମ୍ବ

ସିଏଏଫ୍ ନିୟମାବଳୀ 2018ର ନିୟମ 36 ଅନୁଯାୟୀ, ଜିବି ଦ୍ୱାରା ପ୍ରସ୍ତୁତ ଓ ଅନୁମୋଦିତ ଏପିଏ ଆଧାରରେ ରାଜ୍ୟ କାମ୍ପା ଆଗାମୀ ଆର୍ଥିକ ବର୍ଷ ପାଇଁ କ୍ଷେତ୍ରୀୟ ଯୁନିଟ୍ ମାନଙ୍କ ଠାରୁ ସ୍ଥାନ ଅନୁସାରେ ଫର୍ମ VI ରେ

⁸⁰ ବିଜ୍ଞପ୍ତି ସଂଖ୍ୟା-21066/ ଏଫ୍ଆଖଇ ତାରିଖ 29 ସେପ୍ଟେମ୍ବର 2018. ରାଜ୍ୟ କାମ୍ପାର ପରିଚାଳନା କମିଟି ଏବଂ କାର୍ଯ୍ୟନିର୍ବାହୀ କମିଟି ଗଠନ/ ପୁନର୍ଗଠନ ମାମଲାରେ ଏଫ୍ଆଖଇ ବିଭାଗର ପୂର୍ବ ପାଞ୍ଚଟି ବିଜ୍ଞପ୍ତିକୁ ରୂଡ଼ାନ୍ତ ବିଜ୍ଞପ୍ତି ତାରିଖ 29 ସେପ୍ଟେମ୍ବର 2018 ଅଧିକାରୀ କରିନେଇଛି ।

ଆନୁମାନିକ ପ୍ରାପ୍ତି ଓ ବ୍ୟୟ ଆଧାରରେ ପ୍ରସ୍ତାବ ଗ୍ରହଣ କରି ନିଜର ବଜେଟ୍ ପ୍ରସ୍ତୁତ କରିବ । ସେହି ଏପିଓକୁ 31 ଡିସେମ୍ବର ସୁଦ୍ଧା ପ୍ରତି ଆର୍ଥିକ ବର୍ଷରେ ରାଜ୍ୟ ସରକାର ଓ କେନ୍ଦ୍ର ସରକାରଙ୍କୁ ପଠାଇବା କଥା । ଏହି ପାଣ୍ଟିର ପ୍ରବାହ ନିମ୍ନ ତାଲିକାରେ ଉଲ୍ଲେଖ କରାଯାଇଛି :

ଚାର୍ଟ-5: ପାଣ୍ଟିର ପ୍ରବାହ ଚାର୍ଟ



4.2.2.1 ଜାତୀୟ କାମ୍ପାନୀକୁ ଏପିଓ ଦାଖଲର ସ୍ଥିତି ଏବଂ 2019-22 ଅବଧିରେ ପାଣ୍ଟି ପ୍ରାପ୍ତି

2019-22 ବାର୍ଷିକ ଅବଧିରେ ଏପିଓ ଗୁଡ଼ିକ ଦାଖଲର ବର୍ଷସ୍ୱାରା ବିବରଣୀ ଏବଂ ଜାତୀୟ କାମ୍ପାନୀ ଦ୍ୱାରା ପାଣ୍ଟି ପ୍ରଦାନ ସାରଣୀ 4.1 ରେ ଉଲ୍ଲେଖ କରାଯାଇଛି ।

ସାରଣୀ- 4.1: 2019-22 ଅବଧିରେ ଜାତୀୟ କାମ୍ପାନୀକୁ ଏପିଓ ଦାଖଲ ଏବଂ ଏହାର ପାଣ୍ଟି ପ୍ରାପ୍ତି କରିବାର ବିଳମ୍ବ

ଆର୍ଥିକ ବର୍ଷ	ଇସିଙ୍କ ଦ୍ୱାରା ଦାଖଲ ତାରିଖ	ଏସିଙ୍କ ଅନୁମୋଦନ ତାରିଖ	ଏପିଓ ଗୁଡ଼ିକ ପ୍ରସ୍ତୁତିରେ ବିଳମ୍ବର ଅବଧି	ଜିବି ଦ୍ୱାରା ଦାଖଲ/ ଅନୁମୋଦନ ପାଇଁ ଜମା କରିବାର ତାରିଖ	ଜାତୀୟ ପ୍ରାଧିକରଣ, କାମ୍ପାନୀରେ ଦାଖଲ ତାରିଖ	ଏପିଓ ଦାଖଲ କରିବାର ବିଳମ୍ବର ଅବଧି	ଜାତୀୟ କାମ୍ପାନୀରୁ ଅର୍ଥ ପାଇବାର ତାରିଖ
1	2	3	4	5	6	7	8
2019-20	06.12.2018	20.12.2018	ବିଳମ୍ବିତ ନୁହେଁ	ଦାଖଲ ହୋଇନାହିଁ	21 ଜାନୁଆରୀ 2019	20 ଦିନ	21 ଜୁନ୍, 15 ଅକ୍ଟୋବର 2019
2020-21	28.01.2020	11.02.2020	27 ଦିନ	ଦାଖଲ ହୋଇନାହିଁ	20 ଅପ୍ରେଲ 2020	109 ଦିନ	08 ମଇ, 02 ଜୁଲାଇ, 02 ସେପ୍ଟେମ୍ବର 2020
2021-22	20.11.2020	07.01.2021	ବିଳମ୍ବିତ ନୁହେଁ	ଦାଖଲ ହୋଇନାହିଁ	20 ମାର୍ଚ୍ଚ 2021	78 ଦିନ	19 ଅଗଷ୍ଟ, 09 ନଭେମ୍ବର 2021 ଏବଂ 03 ଫେବୃଆରୀ 2022

ଉତ୍ସ: ମୁଖ୍ୟ କାର୍ଯ୍ୟନିର୍ବାହୀ ଅଧିକାରୀ, ରାଜ୍ୟ କାମ୍ପାନୀ ଦ୍ୱାରା ପ୍ରଦାନ କରାଯାଇଥିବା ସୂଚନା

ଉପରୋକ୍ତ ସାରଣୀରୁ ନିମ୍ନୋକ୍ତ ଅନିୟମିତତା ପରିଲକ୍ଷିତ ହୋଇଥିଲା:

- (i) ଜିବିର କ୍ଷମତାକୁ ଅତିକ୍ରମ କରି ପ୍ରଚାଳନ କମିଟି ଜାତୀୟ ପ୍ରାଧିକରଣ, କାମ୍ପାନୀକୁ ଏପିଓ ଗୁଡ଼ିକ ଜିବିର ଅନୁମୋଦନ ବିନା 20 ରୁ 109 ଦିନ ବିଳମ୍ବରେ ପ୍ରଦାନ କରିଥିଲେ ।
- (ii) ଜୁନ୍ ଏବଂ ଜୁଲାଇ ମାସର ରୋପଣ ଅବଧି ଶେଷ ହେବା ପରେ ଆର୍ଥିକ ବର୍ଷର ମଧ୍ୟଭାଗରେ ରାଷ୍ଟ୍ରୀୟ କାମ୍ପାନୀ ଦ୍ୱାରା ରାଜ୍ୟ କର୍ତ୍ତୃପକ୍ଷଙ୍କୁ ଏହି ଅର୍ଥ ପ୍ରଦାନ କରାଯାଇଥିଲା, ଯଦିଓ ଜିବି ଦ୍ୱାରା ଏପିଓ ଗୁଡ଼ିକ ଅନୁମୋଦିତ ହୋଇନଥିଲା । ଉପରୋକ୍ତ ଅନିୟମିତତା ଫଳରେ କ୍ଷେତ୍ରୀୟ ଯୁନିଟ୍ ଗୁଡ଼ିକରେ ଅର୍ଥ ବିନିଯୋଗ ପ୍ରଭାବିତ ହୋଇଥିଲା । ପରିଣାମ ସ୍ୱରୂପ ଯୋଜନା ବନ୍ଦ କାର୍ଯ୍ୟକଳାପ ପ୍ରଭାବୀ ଢଙ୍ଗରେ କାର୍ଯ୍ୟକାରୀ ହୋଇପାରିଲା ନାହିଁ, ଯାହା ପରବର୍ତ୍ତୀ ଅନୁକ୍ଷେପରେ ଆଲୋଚନା କରାଯାଇଛି ।

4.2.2.2 ଏପିଓର ଅନୁପଯୁକ୍ତ ବ୍ୟବସ୍ଥିତ କରିବା କାରଣରୁ ଅଯଥା ଖର୍ଚ୍ଚ

ପିସିସିଏଫ୍ (ଡବ୍ଲୁଏଲ୍) ରେକର୍ଡ୍ ଯାଞ୍ଚରୁ ଜଣାପଡ଼ିଛି ଯେ, 2015-16 ଆର୍ଥିକ ବର୍ଷରେ ବାମନା (ଡବ୍ଲୁଏଲ୍) ଡିଭିଜନର ଦୁଇଟି ବନ୍ୟପ୍ରାଣୀ ରେଞ୍ଜରେ ସାଇଟ୍ ବିନିର୍ଦ୍ଦିଷ୍ଟ ବନ୍ୟ ପ୍ରାଣୀ ସଂରକ୍ଷଣ ଯୋଜନା

(ଏସ୍‌ଏସ୍‌ଡବ୍ଲ୍ୟୁସିପି) ଅଧିନରେ ପାଞ୍ଚଟି⁸¹ ସଂରକ୍ଷିତ ଜଙ୍ଗଲ (ଆର୍‌ଏଫ୍) ରେ 95 ହେକ୍ଟରରୁ ଅଧିକ ଜମିରେ 15 ଲକ୍ଷ ଟଙ୍କା ବ୍ୟୟରେ ସହାୟତା ପ୍ରାପ୍ତ ପ୍ରାକୃତିକ ପୁନରୁତ୍ଥାନ (ଏଏନଆର୍) ବୃକ୍ଷ ରୋପଣ କରାଯାଇଥିଲା । କିନ୍ତୁ, 2016-17 ଏବଂ 2017-18 ଆର୍ଥିକ ବର୍ଷରେ ଦ୍ୱିତୀୟ ଏବଂ ତୃତୀୟ ବର୍ଷ ପାଇଁ କାମ୍ପା ଏପିଓ 2015-16 ଏବଂ 2016-17 ଅଧିନରେ ଏହି ବୃକ୍ଷରୋପଣ ପାଇଁ ପାଣ୍ଠିର ବ୍ୟବସ୍ଥା କରାଯାଇ ନଥିଲା । 2016-17 ଠାରୁ 2019-20 ଆର୍ଥିକ ବର୍ଷରେ ରକ୍ଷଣାବେକ୍ଷଣ ଅଭାବରୁ ବଞ୍ଚିବାର ହାର ମାତ୍ର 7.5 ପ୍ରତିଶତ ଥିବାରୁ 2020-21 ଆର୍ଥିକ ବର୍ଷରେ ଏହି ବୃକ୍ଷ ରୋପଣର ରକ୍ଷଣାବେକ୍ଷଣ ପାଇଁ ଆବଶ୍ୟକ ହୋଇଥିବା 34.42 ଲକ୍ଷ ଟଙ୍କା ଡି‌ଏଫ୍‌ଓ ଫେରସ୍ତ କରିଥିଲେ । ଏହାଫଳରେ ବୃକ୍ଷରୋପଣ କାର୍ଯ୍ୟର ପ୍ରଥମ ଦୁଇ ବର୍ଷ ପାଇଁ 15 ଲକ୍ଷ ଟଙ୍କା ଅପଥା ଖର୍ଚ୍ଚ ହେବା ସହିତ ବୃକ୍ଷରୋପଣର ଲକ୍ଷ୍ୟ ହାସଲ କରିବାରେ ବିଫଳ ହୋଇଥିଲା ।

ଏହାର ଉତ୍ତରରେ ସରକାର ଦର୍ଶାଇଲେ (ମାର୍ଚ୍ଚ 2023) ଯେ, ବନ୍ୟ ହାତୀଙ୍କ ପ୍ରାକୃତିକ ବାସସ୍ଥଳୀରେ ବୃକ୍ଷରୋପଣ କରାଯାଇଥିଲା ଏବଂ ବନ୍ୟ ହାତୀଙ୍କ ଚଳପ୍ରଚଳ ଯୋଗୁଁ ଏହା କ୍ଷତିଗ୍ରସ୍ତ ହୋଇଛି । ଉତ୍ତର ଗ୍ରହଣୀୟ ନଥିଲା କାରଣ ବୃକ୍ଷରୋପଣର ରକ୍ଷଣାବେକ୍ଷଣ ହୋଇନଥିବାରୁ ବୃକ୍ଷରୋପଣର ବଞ୍ଚିବାର ହାର 7.5 ପ୍ରତିଶତ ଥିଲା ।

4.2.3 ବନାକରଣ କାର୍ଯ୍ୟ ପାଇଁ ଲ୍ୟାଣ୍ଡ ବ୍ୟାଙ୍କ ଗଠନରେ ବିଳମ୍ବ

ଜଙ୍ଗଲ (ସଂରକ୍ଷଣ) ଅଧିନିୟମ 1980 ର ଧାରା 2.1 ଏବଂ 2.3 ଅନୁଯାୟୀ ଜଙ୍ଗଲ ଜମିକୁ ଅଣ-ଜଙ୍ଗଲ ଉଦ୍ଦେଶ୍ୟରେ କାର୍ଯ୍ୟରେ ଲଗାଇବା ପାଇଁ କ୍ଷତିପୂରକ ବନାକରଣ (ସିଏ) ଅନ୍ୟତମ ଗୁରୁତ୍ୱପୂର୍ଣ୍ଣ ସର୍ତ୍ତ ମଧ୍ୟରୁ ଗୋଟିଏ । ଜମି ଦ୍ୱାରା ଜମି ଓ ଗଛ ଦ୍ୱାରା ଗଛ ନଷ୍ଟ ହେଲେ କ୍ଷତିପୂରଣ ଦେବା ହେଉଛି କ୍ଷତିପୂରକ ବନାକରଣର ଉଦ୍ଦେଶ୍ୟ । ଉପଭୋକ୍ତା ଏଜେନ୍ସି (ୟୁଏ) ଦ୍ୱାରା ଅନ୍ତିମ ଅନୁମୋଦନର ତିନି ବର୍ଷ ମଧ୍ୟରେ ପ୍ରଦାନ କରାଯିବାକୁ ଥିବା ମୂଲ୍ୟରେ ଉପଯୁକ୍ତ ଅଣଜଙ୍ଗଲ ଜମିରେ ତାଲତ୍ତ୍ୱନ ପାଇଁ ପ୍ରସ୍ତାବିତ କ୍ଷେତ୍ରର ସମକକ୍ଷ କିମ୍ବା ବଦଳାଯାଇଥିବା କ୍ଷେତ୍ରର ଦୁଇ ଗୁଣା ଜଙ୍ଗଲ ଉପରେ କ୍ଷତିପୂରକ ବନାକରଣ କରାଯିବ ।

ଏଫ୍‌ଇଆଣ୍ଡସିସି ବିଭାଗର ରେକର୍ଡ୍ ମାସ୍ତରୁ ଜଣାପଡ଼ିଛି ଯେ, (ତତ୍କାଳୀନ) ରାଜ୍ୟ ବନ୍ୟ ବିଭାଗ⁸² ପ୍ରତ୍ୟେକ ଜିଲ୍ଲାରେ କ୍ଷତିପୂରକ ବନାକରଣ ପାଇଁ ଲ୍ୟାଣ୍ଡ ବ୍ୟାଙ୍କ ଗଠନ ଉଦ୍ଦେଶ୍ୟରେ ଜିଲ୍ଲାପାଳ ଓ ଆଞ୍ଚଳିକ ବନଖଣ୍ଡ ଅଧିକାରୀଙ୍କୁ ନେଇ ଗଠିତ, ଅଣ-ଜଙ୍ଗଲ ସରକାରୀ ଜମି (ଅବାଦ, ଅଯୋଗ୍ୟ ଓ ଅନାବାଦୀ ଜମି) ଏବଂ ସରକାରୀ ଖାତାରେ ଥିବା ନିମ୍ନ ମାନର ଜଙ୍ଗଲ ଜମି ଗୁଡ଼ିକର ଚିହ୍ନଟ କାର୍ଯ୍ୟକୁ ଦ୍ୱିଗୁଣିତ କରିବା ଏବଂ ଏକ ଟାଏଲ୍ ଫୋର୍ସ ଗଠନ କରିବା ପାଇଁ (1998) ନିଷ୍ପତ୍ତି ନେଇଥିଲା । ପୁନଶ୍ଚ, ଓଡ଼ିଶା ସ୍ୱେଚ୍ଛା ଆପ୍ଲିକେସନ ସେକ୍ଟର (ଓଆର୍‌ଏସ୍‌ସି) ଫେବୃଆରୀ 2022 ରେ ପରିକଳ୍ପନା କରି ନଷ୍ଟ ହୋଇଥିବା ରାଜସ୍ୱ ଜଙ୍ଗଲ ଜମି ଚିହ୍ନଟ⁸³ ଏବଂ ଚୟନ ପାଇଁ ଏକ ଡ୍ରେବ୍-ଜିଆଇଏସ୍ ଆପ୍ଲିକେସନ କାର୍ଯ୍ୟକ୍ରମ କରିଥିଲା, ଯାହା ରାଜ୍ୟରେ କ୍ଷତିପୂରକ ବନାକରଣ ପାଇଁ ବ୍ୟବହାର କରାଯାଇପାରିଥାନ୍ତା । ତଥାପି, ଓଆର୍‌ଏସ୍‌ସି ଓଡ଼ିଶାର 30ଟି ଜିଲ୍ଲାର 51ଟି ବନଖଣ୍ଡ ମଧ୍ୟରୁ 13ଟି ଜଙ୍ଗଲ ବନଖଣ୍ଡ⁸⁴ରେ କେବଳ ପରୀକ୍ଷାମୂଳକ ଭାବେ ଅବଶ୍ୟକ ହୋଇଥିବା ରାଜସ୍ୱ ଜଙ୍ଗଲ ଜମି ଚିହ୍ନଟ ଓ ଚୟନ କରିଥିଲା, ଯାହାକି ବୃକ୍ଷରୋପଣ କାର୍ଯ୍ୟ ସମ୍ପାଦନ ପାଇଁ ଏକ ଲ୍ୟାଣ୍ଡ ବ୍ୟାଙ୍କ ଗଠନ ଲକ୍ଷ୍ୟ ଠାରୁ ବହୁ ପଛରେ ଥିଲା । ଏହା ସ୍ୱତୀୟ ଦେଇଛି ଯେ ବିଭାଗ ଗତ 24 ବର୍ଷ ଧରି ଏକ ଲ୍ୟାଣ୍ଡ ବ୍ୟାଙ୍କ ଗଠନ କରିବା ପାଇଁ ଜମି ସୂଚନା ସଂଗ୍ରହ କରିପାରିଲା ନାହିଁ, ଯାହା କ୍ଷତିପୂରକ

⁸¹ କହପାଣି ଆର୍‌ଏଫ୍, କୁର୍ନିମୁଣ୍ଡା ଆର୍‌ଏଫ୍, ଅତିରିକ୍ତ କଂସାର ଆର୍‌ଏଫ୍, ବଡ଼ମା ଆର୍‌ଏଫ୍ (ବାମରା ବନ୍ୟପ୍ରାଣୀ ଅଧାନରେ) ଏବଂ କେନ୍ଦୁମୁଣ୍ଡା ଆର୍‌ଏଫ୍ (ଖସୁନି ବନ୍ୟପ୍ରାଣୀ ଅଧାନରେ)
⁸² ପରବର୍ତ୍ତୀ ନାମ ଜଙ୍ଗଲ, ପରିବେଶ ଏବଂ ଜଳବାୟୁ ପରିବର୍ତ୍ତନ ବିଭାଗ
⁸³ ଜଙ୍ଗଲ ଭାବେ ରେକର୍ଡ୍ ହୋଇଥିବା ରାଜସ୍ୱ ଜମି ଯାହା ଉପରେ ଜଙ୍ଗଲ (ସଂରକ୍ଷଣ) ଆଇନ୍ 1980 ର ବ୍ୟବସ୍ଥା ପ୍ରଯୁଜ୍ୟ
⁸⁴ ଅନୁଗୁଳ, ଆଠମଲ୍ଲିକ, ଜୟପୁର, ଝାରସୁଗୁଡ଼ା, କଳାହାଣ୍ଡି(ଉତ୍ତର), କରଞ୍ଜିଆ, କେନ୍ଦୁଝର, ଖୋର୍ଦ୍ଧା, କୋରାପୁଟ, ପୁଲବାଣୀ, ରାଉରକେଲା, ସମଲପୁର ଏବଂ ସୁନ୍ଦରଗଡ଼

ବନାକରଣ ଲକ୍ଷ୍ୟ ହାସଲ ନହେବା ଏକ ଅନ୍ୟତମ କାରଣ ଥିଲା, ଯାହା ଅନୁକ୍ଷେପ 4.4 ରେ ଆଲୋଚନା କରାଯାଇଛି ।

ଅତିର୍ ପର୍ଯ୍ୟବେକ୍ଷଣକୁ ସାକାର କରି ସରକାର ଦର୍ଶାଇଲେ (ମାର୍ଚ୍ଚ 2023) ଯେ, ଲକ୍ଷ୍ୟ ହାସଲ ପାଇଁ ସମସ୍ତ ପ୍ରକାର ଉଦ୍ୟମ କରାଯାଇଛି ।

4.3 ଏନ୍‌ପିଭି ଏବଂ ସିଏର ମୂଲ୍ୟ ଉପରେ ଆଇନଗତ ଅସୁଲି

ଜଙ୍ଗଲ ସଂରକ୍ଷଣ, ଅନ୍ୟାନ୍ୟ ସଂରକ୍ଷଣ ବ୍ୟବସ୍ଥା ଏବଂ ଆନୁସୂଚିତ କାର୍ଯ୍ୟକଳାପ ପାଇଁ ଅଣଜଙ୍ଗଲ ଉଦ୍ଦେଶ୍ୟରେ ଜଙ୍ଗଲ ଜମିର ନିର୍ଦ୍ଦିଷ୍ଟ ବର୍ତ୍ତମାନ ମୂଲ୍ୟ (ଏନ୍‌ପିଭି) ଉପଭୋକ୍ତା ଏଜେନ୍ସି ଠାରୁ ଅସୁଲି କରାଯିବା ଆବଶ୍ୟକ ଥିଲା । ସେହିଭଳି, ଅଣଜଙ୍ଗଲ ଉଦ୍ଦେଶ୍ୟରେ ଜଙ୍ଗଲ ଜମିର ପରିବର୍ତ୍ତନ ପାଇଁ କେନ୍ଦ୍ର ସରକାରଙ୍କ ପୂର୍ବ ଅନୁମୋଦନ ପାଇଁ କ୍ଷତିପୂରଣ ବନାକରଣ (ସିଏ) ଅନ୍ୟତମ ଗୁରୁତ୍ୱପୂର୍ଣ୍ଣ ଆବଶ୍ୟକତା ସର୍ତ୍ତ ଥିଲା ଏବଂ ‘ଜମି ଦ୍ୱାରା ଜମି’ର କ୍ଷତିପୂରଣ କରିବା ଏବଂ ‘ବୃକ୍ଷ ଦ୍ୱାରା ବୃକ୍ଷ’ କ୍ଷତିପୂରଣ କରିବା ସିଏର ଉଦ୍ଦେଶ୍ୟ ଥିଲା । ନିମ୍ନଲିଖିତ ଉପ ଅନୁକ୍ଷେପ ଗୁଡ଼ିକରେ ଏନ୍‌ପିଭି ପ୍ରତି ଆଇନଗତ କର ଅସୁଲି ଏବଂ ସିଏର ମୂଲ୍ୟ ଉପରେ ପର୍ଯ୍ୟବେକ୍ଷଣ ଆଲୋଚନା କରାଯାଇଥିଲା ।

4.3.1 ଜଙ୍ଗଲ ଜମିର ପରିବର୍ତ୍ତନ ଏବଂ ଏନ୍‌ପିଭି ଅସୁଲିର ସ୍ଥିତି

ଜଙ୍ଗଲ (ସଂରକ୍ଷଣ) ଅଧିନିୟମ 1980 ର ଧାରା 2 ଅନୁଯାୟୀ ନଭେମ୍ବର 2002 ରେ ଭାରତର ମାନ୍ୟବର ସୁପ୍ରିମକୋର୍ଟଙ୍କ ନିର୍ଦ୍ଦେଶରେ ଭାରତ ସରକାରଙ୍କ ଅନୁମୋଦନ କ୍ରମେ ଜଙ୍ଗଲ ଜମିର ବାସ୍ତବିକ ନିର୍ଦ୍ଦିଷ୍ଟ ବର୍ତ୍ତମାନ ମୂଲ୍ୟ (ଏନ୍‌ପିଭି) ଏବଂ ଅନ୍ୟାନ୍ୟ ସହଯୋଗୀ ଦେୟ ଉପରେ ଏବଂ ଜଙ୍ଗଲ ଜମିକୁ ଅଣଜଙ୍ଗଲ କାର୍ଯ୍ୟକଳାପ ପାଇଁ ପରିବର୍ତ୍ତନ କରାଯାଇପାରିବ ।

ପିସିସିଏଫ୍ ଏବଂ ଏଫ୍‌ଏଫ୍‌ଏଫ୍ ଦ୍ୱାରା ପ୍ରଦାନ କରାଯାଇଥିବା ସୂଚନା ଅନୁଯାୟୀ, ଓଡ଼ିଶା ଜଙ୍ଗଲ ଜମିର ବର୍ଷିତ୍ୱାପୀ ପରିବର୍ତ୍ତନ ଏବଂ ଏନ୍‌ପିଭିର ସଂଗ୍ରହ **ସାରଣୀ 4.2** ରେ ଦର୍ଶାଯାଇଛି । ଏହା ଦେଖାଗଲା ଯେ 6,101.21 ହେକ୍ଟର ଜଙ୍ଗଲ ଜମି 2019-22 ଅବଧିରେ 70ଟି ମାମଲାରେ ପରିବର୍ତ୍ତନ ପାଇଁ ଦ୍ୱିତୀୟ ପର୍ଯ୍ୟାୟ ଅନୁମୋଦନ⁸⁵ ପ୍ରାପ୍ତ ହୋଇଥିଲା ।

ସାରଣୀ-4.2: 2019-22 ମଧ୍ୟରେ ଜଙ୍ଗଲ ଜମିର ବର୍ଷିତ୍ୱାପୀ ପରିବର୍ତ୍ତନ ଏବଂ ଏନ୍‌ପିଭି ଅସୁଲିର ବିବରଣୀ

ଆର୍ଥିକ ବର୍ଷ	ଅନ୍ତିମ/ ଦ୍ୱିତୀୟ ପର୍ଯ୍ୟାୟ ଅନୁମୋଦନ ପାଇଥିବା ମାମଲା ସଂଖ୍ୟା	ଜଙ୍ଗଲ ପରିବର୍ତ୍ତନ କ୍ଷେତ୍ର (ହେକ୍ଟରରେ)	ଏନ୍‌ପିଭି ଅସୁଲି (କୋଟିରେ)
1	2	3	4
2019-20	23	3,067.98	67.16
2020-21	29	1,839.29	139.06
2021-22	18	1,193.94	93.89
ମୋଟ	70	6,101.21	300.11

4.3.2 ଏନ୍‌ପିଭିର ଆଦାୟ କ୍ଷେତ୍ରରେ ଅନିୟମିତତା

4.3.2.1 ଭେଦାତ୍ମକ ଏନ୍‌ପିଭିର ଅନାଦାୟ

ଏଫ୍‌ଓଇଏଫ୍ ଏବଂ ସିସି ବିଜ୍ଞପ୍ତି⁸⁶ (ଜାନୁଆରୀ 2022), ଅନୁଯାୟୀ ଜଙ୍ଗଲ ଜମି ପରିବର୍ତ୍ତନର ସମସ୍ତ ପ୍ରସାରକୁ ଏନ୍‌ପିଭିର ନୂତନ ହାର ପ୍ରଯୁଜ୍ୟ ହେବ ଯାହା 6 ଜାନୁଆରୀ 2022 ପରେ ପ୍ରଥମ ପର୍ଯ୍ୟାୟ/ଇନ୍-ପ୍ରିନ୍ସିପାଲ୍ ମଞ୍ଜୁର ହୋଇଥିଲା । 6 ଜାନୁଆରୀ 2022 ପୂର୍ବରୁ ଏନ୍‌ପିଭିର ନୂତନ ହାର ମଧ୍ୟ ପ୍ରଯୁଜ୍ୟ

⁸⁵ ଅନୁମୋଦନ କରିବାର ଦୁଇଟି ପର୍ଯ୍ୟାୟ ଅଛି । ପ୍ରଥମ ପର୍ଯ୍ୟାୟ ଯେଉଁଥିରେ ପରିବର୍ତ୍ତନ ଜଙ୍ଗଲ ଜମି ବ୍ୟବହାର ପାଇଁ ଯୁଏ ଏବଂ ଦ୍ୱିତୀୟ ପର୍ଯ୍ୟାୟ ଦ୍ୱାରା ସର୍ତ୍ତଗୁଡ଼ିକ ପାଳନ କରିବାକୁ ଧାର୍ଯ୍ୟ କରାଯାଇଥିଲା ।
⁸⁶ ସଂଖ୍ୟା.5-3/2011-FC(Vol-I) ତାରିଖ 19 ଜାନୁଆରୀ 2022

ଥିଲା । ପ୍ରଥମ ପର୍ଯ୍ୟାୟ/ ଇନ୍-ପ୍ରୋଗ୍ରାମ ଅନୁମୋଦନ ପରେ ଯେଉଁଠାରେ ପାଞ୍ଚ ବର୍ଷର ବିବ୍ୟୁତି ପରେ ମଧ୍ୟ ଦ୍ୱିତୀୟ ପର୍ଯ୍ୟାୟ/ ରୁଡ଼ାନ୍ତ ଅନୁମୋଦନ ମଞ୍ଜୁର ହୋଇନଥିଲା ।

ଛଅଟି ଡିଏଫ୍‌ଓରେ⁸⁷ 20 ଟି ପରୀକ୍ଷା ଯାଞ୍ଚ ହୋଇଥିବା ଡିଏଫ୍‌ଓଗୁଡ଼ିକର ରେକର୍ଡର ଯାଞ୍ଚରୁ ଜଣାପଡ଼ିଛି ଯେ, ଅଣ ବନ ବିଭାଗର କାର୍ଯ୍ୟକଳାପ (ଖଣି, ଜଳସେଚନ ଏବଂ ରାଜପଥ) ପାଇଁ ବିଭିନ୍ନ ପରିବର୍ତ୍ତନ ହୋଇଥିବା 1,864.59 ହେକ୍ଟର ଜଙ୍ଗଲ ଜମି ସହିତ ନଅଟି ମାମଲା ପାଞ୍ଚ ବର୍ଷରୁ ଅଧିକ ସମୟ ପାଇଁ 6 ଜାନୁଆରୀ 2022 ସୁଦ୍ଧା ପ୍ରଥମ ପର୍ଯ୍ୟାୟ / ଇନ୍-ପ୍ରୋଗ୍ରାମ ଅନୁମୋଦନ ଅନୁଯାୟୀ ଧାର୍ଯ୍ୟ ସର୍ତ୍ତ ଗୁଡ଼ିକ ଅନୁପାଳନ ଦାଖଲ ନକରିବା କାରଣରୁ ଦ୍ୱିତୀୟ ପର୍ଯ୍ୟାୟ / ରୁଡ଼ାନ୍ତ ଅନୁମୋଦନ ପାଇଁ ବିଚାରାଧୀନ ଥିଲା । ଯୁବ ସଂଗୋଧିତ ହାର ବଦଳରେ ପୁରୁଣା ହାରରେ ଏନ୍‌ପିଭି ଜମା କରିଥିଲେ ଫଳରେ ଏନ୍‌ପିଭି 88.40 କୋଟି ଟଙ୍କାର ସମ୍ପଦ ଆଦାୟ କରିଥିଲା ଯାହା **ପରିଶିଷ୍ଟ-V** ରେ ଦର୍ଶାଯାଇଅଛି ।

ଅତିରିକ୍ତ ପର୍ଯ୍ୟବେକ୍ଷଣକୁ ସାକାର କରି ସରକାର ଦର୍ଶାଇଲେ (ମାର୍ଚ୍ଚ 2023) ଯେ, ଦୁଇଟି ଯୁବ ପୂର୍ବରୁ କାମ୍ପା ଜମା ଖାତାରେ ଭେଦାତ୍ମକ ଏନ୍‌ପିଭି ଜମା କରିସାରିଛନ୍ତି ଏବଂ ବଳକା ଯୁବ ଗୁଡ଼ିକ ପ୍ରଥମ ପର୍ଯ୍ୟାୟ ଦାଖଲ କରିବା ପୂର୍ବରୁ ଉଚ୍ଚ ରାଶି ଜମା କରିବେ । ଅବଶ୍ୟ ଅବଶିଷ୍ଟ ଯୁବର ସମସ୍ତ ଭେଦାତ୍ମକ ଏନ୍‌ପିଭି ଆଦାୟ ପାଇଁ ସରକାର ଆବଶ୍ୟକ ପଦକ୍ଷେପ ନେଇପାରନ୍ତି ।

4.3.2.2 ଏନ୍‌ପିଭିର ବିଳମ୍ବିତ ଦେୟ ଉପରେ 4.22 କୋଟି ଟଙ୍କା ସୁଧର ଅନାଦାୟ

ଜଙ୍ଗଲ ସଂରକ୍ଷଣ (ନିୟମ) 2003 ର ନିୟମ 8 (C) ଅନୁଯାୟୀ ଡିଏଫ୍‌ଓରୁ ଡିମାଣ୍ଡ ନୋଟ୍ ଗ୍ରହଣ କରିବାର 30 ଦିନ ମଧ୍ୟରେ ଯୁବ କ୍ଷତିପୂରଣ ଦେୟ କରିବ । ଅଧିକତ୍ତ୍ୱ, ମାନ୍ୟତା ସୁପ୍ରିମ କୋର୍ଟଙ୍କ ଦ୍ୱାରା ଗଠିତ କେନ୍ଦ୍ରୀୟ ସମୀକ୍ଷକରଣ କମିଟି (ସିଇସି) ନିର୍ଦ୍ଦେଶ ଦେଇଛନ୍ତି (ମଇ 2010) ଯେ, ଖଣି ଲିଜ୍‌ଧାରୀ ମାନେ ଯେଉଁମାନେ ସଂପୂର୍ଣ୍ଣ ବିଭାଗୀୟ ଜଙ୍ଗଲ ଅଧିକାରୀ (ଡିଏଫ୍‌ଓ)ଙ୍କ ଦ୍ୱାରା କରାଯାଇଥିବା ଦାବି ଦିନ ଠାରୁ 30 ଦିନ ମଧ୍ୟରେ ଏନ୍‌ପିଭି ଦେବେ ନାହିଁ । ସୁଧ ସହିତ ଏନ୍‌ପିଭି ଦେୟ ନହେବା ପର୍ଯ୍ୟନ୍ତ ଖଣି ଖାନନ ଜାରି ରଖିବାକୁ ଅନୁମତି ଦିଆଯିବ ନାହିଁ । ଜଙ୍ଗଲ ଓ ପରିବେଶ ବିଭାଗ (ମଇ 2013) ଏନ୍‌ପିଭିର ବିଳମ୍ବରେ ଦେୟ ପାଇଁ ବାର୍ଷିକ ନଅ ପ୍ରତିଶତ ସୁଧ ହାର ଖଣି ଉଦ୍ଦେଶ୍ୟରେ ଜଙ୍ଗଲ ଜମିର ପରିବର୍ତ୍ତନ ପାଇଁ ଧାର୍ଯ୍ୟ କରିଥିଲା ।

ଡିନିଟି ବିଭାଜନରେ⁸⁸ ଜଙ୍ଗଲ ଜମି ପରିବର୍ତ୍ତନ ରେକର୍ଡ ଗୁଡ଼ିକର ଯାଞ୍ଚରୁ ଜଣାପଡ଼ିଛି ଯେ ଏମ୍‌ଓଇଏଫ୍ ଏବଂ ସିସିର ଇନ୍-ପ୍ରୋଗ୍ରାମ / ପ୍ରଥମ ପର୍ଯ୍ୟାୟ ଅନୁମୋଦନକୁ ପାଥେୟ କରି ଡିଏଫ୍‌ଓମାନେ ଏନ୍‌ପିଭି ଟଙ୍କା ଦାଖଲ କରିବା ପାଇଁ 21 ଜଣ ଖଣି ଲିଜ୍‌ଧାରୀଙ୍କ ବିପକ୍ଷରେ 4,490.406 ହେକ୍ଟର ଜଙ୍ଗଲ ଜମି ପରିବର୍ତ୍ତନ ପାଇଁ (ଫେବୃଆରୀ 2017 ରୁ ନଭେମ୍ବର 2021 ମଧ୍ୟରେ) ଦାବି ରଖିଥିଲେ । ଦାବି ତାରିଖ ଠାରୁ 30 ଦିନ ମଧ୍ୟରେ ଲିଜ୍‌ଧାରୀମାନେ 14 ଦିନରୁ 573 ଦିନ ପର୍ଯ୍ୟନ୍ତ ବିଳମ୍ବ ସହିତ ଏନ୍‌ପିଭି 299.78 କୋଟି ଟଙ୍କା ଜମା କରିଥିଲେ (ସେପ୍ଟେମ୍ବର 2018 ରୁ ମାର୍ଚ୍ଚ 2022 ମଧ୍ୟରେ) । ଡିଏଫ୍‌ଓମାନେ ଦାବି କରିନଥିଲେ କିମ୍ବା ଲିଜ୍‌ଧାରୀମାନେ ଏନ୍‌ପିଭିର ବିଳମ୍ବିତ ଦେୟ ପାଇଁ ସୁଧ ଜମା କରିନଥିଲେ, ଫଳସ୍ୱରୂପ 4.22 କୋଟି ଟଙ୍କାର ସୁଧ ଆଦାୟ ହୋଇନଥିଲା ଯାହା **ପରିଶିଷ୍ଟ-VI** ରେ ବିସ୍ତୃତ ଭାବେ ଦର୍ଶାଯାଇଛି ।

ଏହାର ଉତ୍ତରରେ ସରକାର ଦର୍ଶାଇଛନ୍ତି (ମାର୍ଚ୍ଚ 2023) ଯେ, ଏଭଳି ମାମଲା ପାଇଁ ଏନ୍‌ପିଭିର ବିଳମ୍ବିତ ଦେୟ ପ୍ରଦାନ ଉପରେ ସୁଧ ପ୍ରଯୁଜ୍ୟ ନୁହେଁ । ଏହି ଉତ୍ତର ଗ୍ରହଣୀୟ ନୁହେଁ ଯେହେତୁ ମାନ୍ୟତା ସୁପ୍ରିମ କୋର୍ଟଙ୍କ ରାୟ ଉପରେ ଆଧାର କରି ସରକାରଙ୍କ ଦ୍ୱାରା ଜାରି କରାଯାଇଥିବା ନିର୍ଦ୍ଦେଶ ଅନୁଯାୟୀ (ମଇ 2013) ଖାନନ ଉଦ୍ଦେଶ୍ୟରେ ଜଙ୍ଗଲ ଜମିର ପରିବର୍ତ୍ତନ ପାଇଁ ଏନ୍‌ପିଭିର ବିଳମ୍ବିତ ଦେୟ ପାଇଁ ସୁଧ ପରିମାଣ ଆଦାୟ କରାଯିବାର ଥିଲା ।

⁸⁷ ଡିଏଫ୍‌ଓ, ବ୍ରହ୍ମପୁର, ବୌଦ୍ଧ, ଦେବଗଡ଼, କେନ୍ଦୁଝର, ନୟାଗଡ଼ ଏବଂ ସୁନ୍ଦରଗଡ଼
⁸⁸ ସୁନ୍ଦରଗଡ଼, ବୋଣାଇ, ଏବଂ କେନ୍ଦୁଝର

4.3.3 ସ୍ୱୟମ୍ ସମାକ୍ଷକ ଠାରୁ ସିଏର ମୂଲ୍ୟ ଅନାଦାୟ

ପାଞ୍ଚଟି ବନଖଣ୍ଡଗୁଡ଼ିକର⁸⁹ ରେକର୍ଡ ଗୁଡ଼ିକର ଯାଞ୍ଚରୁ ଜଣାଗଲା ଯେ 2019-22 ମଧ୍ୟରେ ଇନ୍-ପ୍ରିନ୍ଟି ପାଲ/ ପ୍ରଥମ ପର୍ଯ୍ୟାୟରେ ଅନୁମୋଦନ ଅନୁଯାୟୀ ସିଏର ମୂଲ୍ୟ ଜମା କରିବା ପାଇଁ ଆଭେନ୍ୟୁ/ ଡ୍ୱାର୍ଟ⁹⁰ ବୃକ୍ଷରୋପଣ ଏବଂ ସାଇଲ୍ ନିର୍ଦ୍ଦିଷ୍ଟ ବନ୍ୟଜନ୍ତୁ ସଂରକ୍ଷଣ ଯୋଜନା (ଏସ୍‌ଏସ୍‌ଡବ୍ଲ୍ୟୁସିପି) ଅଣଜଙ୍ଗଲ କାର୍ଯ୍ୟକଳାପ ପାଇଁ 971.70 ହେକ୍ଟର ଜଙ୍ଗଲ ଜମିର ପରିବର୍ତ୍ତନ ଯୋଗୁଁ 14 ଟି ସ୍ୱୟମ୍ ବିପକ୍ଷରେ 28.43 କୋଟି ଟଙ୍କାର ଦାବି ନୋଟିସ୍ ଜାରି କରାଯାଇଥିଲା ଯାହା **ପରିଶିଷ୍ଟ-VII** ରେ ଦର୍ଶାଯାଇଛି । ଡିଏଫ୍‌ଓମାନଙ୍କ ଦ୍ୱାରା ବାରମ୍ବାର ଡିମାଣ୍ଡ ନୋଟିସ୍ ଜାରି କରାଯିବା ସତ୍ତ୍ୱେ ସ୍ୱୟମ୍ ଏକ ବର୍ଷରୁ ଚାରି ବର୍ଷ ବିଳମ୍ବ ସତ୍ତ୍ୱେ ସ୍ୱୟମ୍ ମାନେ ତାହା ଜମା କରିନଥିଲେ । ସିଏର ମୂଲ୍ୟ ଅନାଦେୟ ପାଇଁ ଦଣ୍ଡବିଧାନ ବ୍ୟବସ୍ଥାର ଅଭାବ ଯୋଗୁଁ ସ୍ୱୟମ୍‌ମାନଙ୍କ ଠାରୁ ବକେୟା ରାଶି 28.43 କୋଟି ଟଙ୍କା ଆଦାୟ ପାଇଁ କୌଣସି ପଦକ୍ଷେପ ନେବାକୁ ବିଭାଗ ନିବାରଣ କରିଥିଲା ।

ଅତିର ପର୍ଯ୍ୟବେକ୍ଷଣକୁ ଗ୍ରହଣ କରି ସରକାର ବ୍ୟକ୍ତ କଲେ (ମାର୍ଚ୍ଚ 2023) ଯେ, ଅନୁମୋଦିତ ଏସ୍‌ଏସ୍‌ଡବ୍ଲ୍ୟୁସିପିର ମୂଲ୍ୟ ଜମା କରିବାକୁ ସ୍ୱୟମ୍‌ମାନଙ୍କୁ ଡିମାଣ୍ଡ ନୋଟିସ୍ ପ୍ରଦାନ କରିବାକୁ ଡିଏଫ୍‌ଓମାନଙ୍କୁ ନିର୍ଦ୍ଦେଶ ଦିଆଯାଇଥିଲା ।

4.4 କ୍ଷତିପୂରକ ବନୀକରଣ ଏବଂ ଅନ୍ୟାନ୍ୟ ସଂରକ୍ଷଣ ବ୍ୟବସ୍ଥା/ ସର୍ତ୍ତମୂଳକ କାର୍ଯ୍ୟଗୁଡ଼ିକର କାର୍ଯ୍ୟକାରୀତା

ଜଙ୍ଗଲ ସଂରକ୍ଷଣ ଅଧିନିୟମ (ଏଫ୍‌ସି ଅଧିନିୟମ) 1980 ଅଧିନରେ ଜାରି କରାଯାଇଥିବା ନିର୍ଦ୍ଦେଶାବଳୀ (ମାର୍ଚ୍ଚ 2019) ର ଅନୁକ୍ଷେପ 2.1 ଅନୁଯାୟୀ, ସିଏ ହେଉଛି ଏକ ଗୁରୁତ୍ୱପୂର୍ଣ୍ଣ ସର୍ଭାବଳୀ ଯାହା ଜଙ୍ଗଲ ଜମିକୁ ଅଣ-ଜଙ୍ଗଲ ଉଦ୍ଦେଶ୍ୟରେ ପରିବର୍ତ୍ତନ ପାଇଁ ପ୍ରସ୍ତାବ ଅନୁମୋଦନ କରିଛି । ଅଧିକତ୍ତ୍ୱ, ଉପରେ ସୂଚିତ ନିର୍ଦ୍ଦେଶାବଳୀର ଅନୁକ୍ଷେପ 2.3 (iii) ଅନୁଯାୟୀ ଗୋଟିଏ ଅଣ-ଜଙ୍ଗଲ ଜମିର ସମାନ ଅଞ୍ଚଳ ଉପରେ ଅଥବା ପଦହାସ ପ୍ରାପ୍ତ ଜଙ୍ଗଲର ଦୁଇଗୁଣା ପରମାଣର ସିଏ କରିବାକୁ ହେବ । ଦ୍ୱିତୀୟ ପର୍ଯ୍ୟାୟ ଅନୁମୋଦନ ଅନୁଯାୟୀ, ଏମ୍‌ଓଇଏଫ୍ ଧାର୍ଯ୍ୟ କରିଛି ଯେ ଅନୁମୋଦନ ପ୍ରଦାନ ତାରଣ ଠାରୁ ତିନି ବର୍ଷ ମଧ୍ୟରେ ସିଏ ନିଆଯିବା ଉଚିତ୍ ଏବଂ ଅନୁମୋଦିତ ଯୋଜନା ଅନୁଯାୟୀ ଏହାକୁ ବଜାୟ ରଖିବା ଉଚିତ୍ ।

4.4.1 କ୍ଷତିପୂରକ ବନୀକରଣ ଲକ୍ଷ୍ୟର ଅଣ-ସଫଳତା

ପିସିସିଏଫ୍ ଏବଂ ଏର୍‌ଓଏଫ୍‌ଏଫ୍‌ର ରେକର୍ଡଗୁଡ଼ିକର ଯାଞ୍ଚରୁ ଜଣାଗଲା ଯେ, ସିଏ ପାଇଁ 77,745.78 ହେକ୍ଟର ଲକ୍ଷ୍ୟ ଥିବାବେଳେ ଆରମ୍ଭ ବର୍ଷ 1980 ରୁ ମାର୍ଚ୍ଚ 2020⁹¹ ପର୍ଯ୍ୟନ୍ତ କେବଳ 70,749.81 ହେକ୍ଟର ସିଏ ହାସଲ ହୋଇପାରିଥିଲା । ତିନି ବର୍ଷରୁ ଉର୍ଦ୍ଧ୍ୱ ସମୟ ବିତିଯାଇଥିଲେ ମଧ୍ୟ 6,995.97 ହେକ୍ଟର ସିଏ ହାସଲ ହୋଇପାରିଲା ନାହିଁ ।

ଅତିର ନିରୀକ୍ଷଣକୁ ସାକାର କରି, ସରକାରୀ ଦର୍ଶାଇଲେ (ମାର୍ଚ୍ଚ 2023) ଯେ ସିଏ ଲକ୍ଷ୍ୟ ହାସଲ ପାଇଁ ପ୍ରୟାସ କରାଯାଉଥିଲା ।

⁸⁹ ବିଭାଜନ: ବରଗଡ଼, ବୋନାଲ, ବୌଈ, କେନ୍ଦୁଝର ଏବଂ ସୁନ୍ଦରଗଡ଼
⁹⁰ ଆଭେନ୍ୟୁ ବୃକ୍ଷରୋପଣ: ରାସ୍ତା ସହ ବୃକ୍ଷରୋପଣ, ଡ୍ୱାର୍ଟ ବୃକ୍ଷରୋପଣ: ସାଧାରଣତଃ ଟ୍ରାନ୍ସମିସନ୍ ଲାଇନ୍ ତଳେ ସଙ୍କ୍ରମଣ ବିଶିଷ୍ଟ ବୃକ୍ଷରୋପଣ
⁹¹ ପ୍ରଥମ ପର୍ଯ୍ୟାୟ ମଞ୍ଜୁର ସର୍ଭ ଅନୁଯାୟୀ, ଜଙ୍ଗଲ ଜମି ପରିବର୍ତ୍ତନର ତିନି ବର୍ଷ ମଧ୍ୟରେ ସିଏ ନିଆଯିବା ଉଚିତ୍, ତେଣୁ 2019-20 ପର୍ଯ୍ୟନ୍ତ ତଥ୍ୟ ଯାଞ୍ଚ କରାଯାଇଛି ।

4.4.2 ଏପିଓ: 2021-22 ର କାର୍ଯ୍ୟାନୁଷ୍ଠାନରେ ଅନିୟମିତତା

ସିଇଓ, ରାଜ୍ୟ କାମ୍ପାଙ୍କ ରେକର୍ଡଗୁଡ଼ିକର ଯାଞ୍ଚରୁ ଜଣାଗଲା ଯେ 95 ହେକ୍ଟର ଲକ୍ଷ୍ୟ ପାହାଡ଼ରେ ବୃକ୍ଷରୋପଣ ଏବଂ 380 ହେକ୍ଟର ବାଉଁଶ ବୃକ୍ଷରୋପଣ ବସ୍ତୁଗତ ଲକ୍ଷ୍ୟ କ୍ଷେତ୍ରରେ କାମ୍ପା-ଏପିଓ 2020-21 ଅଧୀନରେ ଥିବା ଡିଏଫ୍‌ଓ, ପାରଳାଖେମୁଣ୍ଡି ବିଭାଗକୁ 1.57 କୋଟି ଟଙ୍କା ଆବେଦନ କରାଯାଇଥିଲା । ଯଦ୍ୟପି, 65.66 ଲକ୍ଷ ଟଙ୍କା ବ୍ୟୟରେ କେବଳ 10 ହେକ୍ଟର ଲକ୍ଷ୍ୟ ପାହାଡ଼ ବୃକ୍ଷରୋପଣ ଏବଂ 170 ହେକ୍ଟର ବାଉଁଶ ବୃକ୍ଷରୋପଣ ହୋଇପାରିଥିଲା ଏବଂ ଅବଶିଷ୍ଟ ରାଶି 91.55 ଲକ୍ଷ ଟଙ୍କା ଫେରସ୍ତ କରାଯାଇଥିଲା । ପରବର୍ତ୍ତୀ ସମୟରେ, ଏପିଓ 2021-22 ମଧ୍ୟରେ, ଡିଏଫ୍‌ଓ ଅବଶିଷ୍ଟ ସରଜମିନ ଲକ୍ଷ୍ୟ 210 ହେକ୍ଟର ବାଉଁଶ ବୃକ୍ଷରୋପଣ ଏବଂ 85 ହେକ୍ଟର ଲକ୍ଷ୍ୟ ପାହାଡ଼ରେ ବୃକ୍ଷରୋପଣ, କାର୍ଯ୍ୟଦକ୍ଷ କର୍ତ୍ତୃପକ୍ଷଙ୍କ ଅନୁମୋଦନ ବିନା କାର୍ଯ୍ୟ ନିଷ୍ପାଦନ କରିଥିଲେ । ଅନ୍ୟ ବୃକ୍ଷରୋପଣ⁹²ରୁ ସଞ୍ଚୟ କରି 2021-22 ବର୍ଷ ପାଇଁ ଯୋଜନା ଏବଂ ସୁରକ୍ଷା କାର୍ଯ୍ୟକଳାପ 64.11 ଲକ୍ଷ ଟଙ୍କା ବିନିଯୋଗ ମାଧ୍ୟମରେ କାର୍ଯ୍ୟକାରୀ କରାଯାଇଥିଲା, ଯାହାକି ମୋଟ ଆର୍ଥିକ ଅନିୟମିତତାର ସୂଚକ ଥିଲା ।

ଅତିରିକ୍ତ ପର୍ଯ୍ୟବେକ୍ଷଣକୁ ସାକାର କରି, ସରକାର ଦର୍ଶାଇଲେ (ମାର୍ଚ୍ଚ 2023) ଯେ ଡିଏଫ୍‌ଓ ଏବଂ ଆର୍‌ସିସିଏଫ୍‌କୁ କାରଣ ଦର୍ଶାଅ ନୋଟିସ୍ ଜାରି କରାଯାଇଥିଲା ଏବଂ ସେଗୁଡ଼ିକ ସେମାନଙ୍କ ସ୍ତରରେ ବିଚାରାଧୀନ ଥିଲା ।

4.4.3 ଜମି ଅନୁଧିକାର ପ୍ରବେଶ ହେତୁ କ୍ଷତିପୂରଣ ବନାମକରଣର ଅଣନିଷ୍ପାଦନ

ରାୟଗଡ଼ା ବିଭାଜନର ରେକର୍ଡଗୁଡ଼ିକର ଯାଞ୍ଚରୁ ଜଣାପଡ଼ିଛି ଯେ, ସିଏ କାର୍ଯ୍ୟକଳାପ ଦାୟିତ୍ୱ ପାଇଁ ଚାରିଟି⁹³ ଗ୍ରାମରେ 233.34 ହେକ୍ଟର ଅଣ-ଜଙ୍ଗଲ ଜମି ଚିହ୍ନଟ କରାଯାଇଛି । ଯଦିଓ ଡିଏଫ୍‌ଓ ରାୟଗଡ଼ା ସପକ୍ଷରେ ଏହି ଜମି ଦାଖଲ ଖାରଜ କରାଯାଇଥିଲା, ସ୍ଥାନୀୟ ଲୋକଙ୍କ ଅନୁଧିକାରୀ ପ୍ରବେଶ ହେତୁ 87.23 ହେକ୍ଟରର ବସ୍ତୁଗତ ମାଲିକାନା ତହସିଲଦାର ହସ୍ତାନ୍ତର କରିନଥିଲେ । ଜମି ବିନିଯୋଗର ରୂପାନ୍ତ ଅନୁମୋଦନ (ଫେବୃଆରୀ 2018)ର ଚାରି ବର୍ଷ ବିତିଯାଇଥିଲେ ମଧ୍ୟ 87.23 ହେକ୍ଟର ଚିହ୍ନଟ ଅଞ୍ଚଳରେ ସିଏ କାର୍ଯ୍ୟକାରୀ କରିନଥିଲା ।

ଏହାର ଉତ୍ତରରେ ଡିଏଫ୍‌ଓ ଉପରୋକ୍ତ ତଥ୍ୟକୁ ସାକାର କରି ଦର୍ଶାଇଥିଲେ ଯେ, ତହସିଲଦାର, କାଶୀପୁରକୁ ଉକ୍ତ ଜମିକୁ ଅନୁଧିକାର ପ୍ରବେଶ କରିଥିବା ଲୋକଙ୍କୁ ଖାଲି କରିବାକୁ ଅନୁରୋଧ କରିଥିଲେ । ତେବେ, ଜଙ୍ଗଲ ମଞ୍ଜୁରୀ ଅନୁଯାୟୀ ଧାର୍ଯ୍ୟ ବାଧ୍ୟତାମୂଳକ ସର୍ତ୍ତକୁ ଉଲ୍ଲଙ୍ଘନ କରି ବିଭାଗ ଠିକ୍ ସମୟରେ ସିଏ କାର୍ଯ୍ୟକାରୀ କରିପାରିବ ନାହିଁ ବୋଲି ସତ୍ୟ ପାଠରେ ଦର୍ଶାଯାଇଛି । ତେବେ ସରକାର କୌଣସି ଉତ୍ତର ଦେଇନାହାଁନ୍ତି ।

4.4.4 ଆଞ୍ଚଳିକ ବନ୍ୟଜନ୍ତୁ ପରିଚାଳନା ଯୋଜନାର ମୂଲ୍ୟ ପାଇଁ ମଜୁରୀ ହାରର ଅଣସଂଶୋଧନ

ଓଡ଼ିଶା ସରକାରଙ୍କ ବିଜ୍ଞପ୍ତି (ଡିସେମ୍ବର 2005) ଅନୁଯାୟୀ ବନ୍ୟପ୍ରାଣୀ ପରିଚାଳନା ଯୋଜନା (ଡବ୍ଲୁଏଲ୍‌ଏମ୍‌ପି) ଖଣି ଲିଜ୍‌ଧାରୀଙ୍କର ଖର୍ଚ୍ଚରେ ଅର୍ଥ ପ୍ରଦାନ କରାଯିବାର ଥିଲା, ଯାହାକି ଏମ୍‌ଓଏସ୍‌ଏଫ୍, ଭାରତ ସରକାରଙ୍କ ଦ୍ୱାରା ତାହାର ସର୍ତ୍ତ ସହ ସେମାନଙ୍କ ପକ୍ଷାଦାରୀ ଅଞ୍ଚଳଗୁଡ଼ିକ ଜଙ୍ଗଲକୁ ସ୍ଥାନାନ୍ତର କରିବାକୁ ଅନୁମତି ଦିଆଯାଇଥିଲା ।

2005-18 ଅବଧିରେ ସଂଶୋଧିତ ମଜୁରୀ ହାର ଆଧାରରେ ବିଭାଗ ଡବ୍ଲୁଏଲ୍‌ଏମ୍‌ପିର କାର୍ଯ୍ୟକାରୀତା ପାଇଁ ଛଅ ଥର ଖର୍ଚ୍ଚ ସଂଶୋଧନ କରିଥିଲା । ଏହାର ମୂଲ୍ୟ ହେକ୍ଟର ପିଛା 15,000 ଟଙ୍କାରୁ (ଡିସେମ୍ବର 2005) ହେକ୍ଟର ପିଛା 82,000 ଟଙ୍କା (ଅକ୍ଟୋବର 2018) ପର୍ଯ୍ୟନ୍ତ ବୃଦ୍ଧି କରାଯାଇଥିଲା । ମଜୁରୀ ହାରର ଉପର

⁹² ଏଏନଆର, ଏଏନଆର ପରିଚାଳନା ଏବଂ ଲକ୍ଷ୍ୟ ପାହାଡ଼ ବୃକ୍ଷରୋପଣ
⁹³ କାଶୀପୁର ଓ ଚିକିରି ରେଞ୍ଜ ଅଧିନସ୍ଥ ଗ୍ରାମ ଆଡ଼ଚିକିରି, ଆଡକୋର, ଯୋଡ଼ମା ଓ ଗୁଆମୁରକା

ସଂସ୍କରଣକୁ ଦୃଷ୍ଟିରେ ରଖି ତତ୍ତ୍ୱରୂପୀୟତା ମୂଲ୍ୟ ରାତି ଅକ୍ଟୋବର 2018 ଠାରୁ ସଂଶୋଧିତ ହେବାର ଥିଲା ।

ସମୀକ୍ଷା ଅବଲୋକନ କଲା ଯେ 30 ଅକ୍ଟୋବର 2018 ଠାରୁ ଆଞ୍ଚଳିକ ବନ୍ୟଜନ୍ତୁ ପରିଚାଳନା ଯୋଜନା (ଆରଡବ୍ଲୁଏଲ୍ଏମ୍ପି)ର କାର୍ଯ୍ୟାନୁଷ୍ଠାନ ହାରରେ କୌଣସି ସଂଶୋଧନ କରାଯାଇ ନଥିଲା । ଯଦିଓ 2018 ରୁ 2022 ଅବଧି ମଧ୍ୟରେ ମଜୁରୀ ହାର 280 ଟଙ୍କାରୁ 326 ଟଙ୍କାକୁ ବୃଦ୍ଧି କରାଯାଇଥିଲା । ସଂଶୋଧିତ ମଜୁରୀ ହାର ଅନୁଯାୟୀ, (ଆରଡବ୍ଲୁଏଲ୍ଏମ୍ପି) କାର୍ଯ୍ୟାନୁଷ୍ଠାନ ପାଇଁ ଖର୍ଚ୍ଚ ପର୍ଯ୍ୟାୟ କ୍ରମେ ସଂଶୋଧିତ ହେବାର ଥିଲା । 2019-22 ମଧ୍ୟରେ ଆରଡବ୍ଲୁଏଲ୍ଏମ୍ପି ହାରର ସଂଶୋଧନ ନହେବା ଫଳରେ 1,875.69 ହେକ୍ଟର ଜଙ୍ଗଲ ପରିବର୍ତ୍ତନରେ ଛଅଟି ଯୁଏରୁ 84 ଲକ୍ଷ ଟଙ୍କା ସଙ୍କ ଆଦାୟ ହୋଇଥିଲା, ଯାହା **ପରିଶିଷ୍ଟ-VIII** ରେ ବିସ୍ତୃତ ଭାବେ ଦର୍ଶାଯାଇଛି ।

ଏହାର ଉତ୍ତରରେ ସରକାର ଦର୍ଶାଇଲେ (ମାର୍ଚ୍ଚ 2023) ଯେ, ଆରଡବ୍ଲୁଏଲ୍ଏମ୍ପି ମୂଲ୍ୟର ସଂଶୋଧନ ପାଇଁ ଆବଶ୍ୟକ ପ୍ରସ୍ତାବ ଦାଖଲ କରାଯାଇଥିଲା । ତଥାପି, ବାସ୍ତବ ପକ୍ଷେ 2018 ମସିହାରୁ ମଜୁରୀ ହାର ସଂଶୋଧନ କରାଯାଇ ନଥିଲା । ଯେଉଁଥିପାଇଁ ଯୁଏରୁ 84 ଲକ୍ଷ ଟଙ୍କାର ସଙ୍କ ଆଦାୟ ହୋଇଥିଲା ।

4.4.5 ଉପଭୋକ୍ତା ଏଜେନ୍ସୀ ଦ୍ୱାରା ହାତୀ ଅଣ୍ଡରପାସ୍ / ଓଭରପାସ୍ ସର୍ତ୍ତମୂଳକ କାର୍ଯ୍ୟ ନକରିବା

ରାଜପଥ ଏବଂ ରେଳବାଇର ନବୀକରଣ ପାଇଁ ଜଙ୍ଗଲ ଜମିର ତାଲତ୍ତ୍ୱ ଅନୁମୋଦିତ ଧାର୍ଯ୍ୟ ସର୍ତ୍ତ ଅନୁଯାୟୀ ଜଙ୍ଗଲ ଅଞ୍ଚଳରେ ଅଣ୍ଡରପାସ୍ (ୟୁପି)/ ଓଭରପାସ୍ (ଓପି)/ ସରାସୁପ ଅଣ୍ଡରପାସ୍ (ଆରୟୁପି) ଅଧିନରେ ପ୍ରଦାନ କରାଯିବ ।

20 ଟି ଜଙ୍ଗଲ ବିଭାଗର ନଥିପତ୍ରଗୁଡ଼ିକର ଯାଞ୍ଚରୁ ଜଣାପଡ଼ିଛି ଯେ, ପାଞ୍ଚଟି⁹⁴ ଜିଭିଜନରେ 22 ଟି ହାତୀ ଯୁପି, ଚାରିଟି ଓପି ଏବଂ 86 ଟି ଆରୟୁପି ପର୍ଯ୍ୟାୟ-I / II ରେ ଧାର୍ଯ୍ୟ କରାଯାଇଥିବା ଅନୁମୋଦନ ଅନୁଯାୟୀ ଯୁଏ ଦ୍ୱାରା ମାର୍ଚ୍ଚ 2022 ସୁଦ୍ଧା ନିର୍ମାଣ କରାଯିବାର ଥିଲା । ପର୍ଯ୍ୟାୟ-II ମଞ୍ଜୁରୀର ଦୁଇ ରୁ ଚାରି ବର୍ଷ ବିତିଯିବା ସତ୍ତ୍ୱେ 10 ଟି ହାତୀ ଯୁପି କାର୍ଯ୍ୟ ଚାଲିଛି ଏବଂ 12 ଟି ଯୁପି କାର୍ଯ୍ୟ ଆରମ୍ଭ ହୋଇନଥିଲା । ସେହିଭଳି, ଚାରିଟି ଓପି ମଧ୍ୟ ଆରମ୍ଭ ହୋଇନଥିଲା ଏବଂ ତିଏଫ୍ଓ, ବଣେଇ ଅଧିନରେ 86 ଆରୟୁପି ନିର୍ମାଣ କରାଯାଇ ନଥିଲା ।

ଆହୁରି ମଧ୍ୟ କେଉଁଝର ଡିଭିଜନରେ ଦେଖାଗଲା ଯେ ସ୍ଥାନ ବିଶେଷର ସର୍ତ୍ତ, ଯେପରିକି ପକ୍ଷୀମାନଙ୍କ ପାଇଁ ବିକଳ ବାସସ୍ଥାନ/ ଗୃହ ନିର୍ମାଣ, ବାଡ଼ା, ସୁରକ୍ଷା, ରିକ୍ତ ସ୍ଥାନରେ ରୋପଣ ଓ ମୃତ୍ତିକା ଆଦୃତା ସଂରକ୍ଷଣ (ଏସ୍ଏମ୍ପି)-ଅବକ୍ଷୟ ହେଉଥିବା ଖୋଲା ଜଙ୍ଗଲକୁ ପୁନଃସଞ୍ଚୟ ଓ ପୁନରୁଦ୍ଧାର କରିବା ପାଇଁ କାର୍ଯ୍ୟ, ଖଣି ଲିଜ୍ ଓ ସୁରକ୍ଷା ଜୋନ ପାଇଁ ସାମା ନିର୍ଦ୍ଧାରଣ, ସୁଦୃଢ଼ ସିମେଣ୍ଟ କଂକ୍ରିଟ୍ ସ୍ତମ୍ଭ ସ୍ଥାପନ କରିବା, ଇତ୍ୟାଦି ଯୁଏ ଦ୍ୱାରା ପାଳନ କରାଯାଇ ନଥିଲା । ପର୍ଯ୍ୟାୟ-I / III ଅନୁମୋଦନରେ ନିର୍ଦ୍ଧାରିତ ସର୍ତ୍ତାବଳୀକୁ ପାଳନ ନକରିବା ଦ୍ୱାରା ଆଭ୍ୟନ୍ତରୀଣ ଜଙ୍ଗଲ ଅଞ୍ଚଳରେ ହାତୀ ମୃତ୍ୟୁର କାରଣ ସୃଷ୍ଟି ହୋଇଥିଲା ।

ଅତିଗରେ ଦେଖାଗଲା ଯେ ସଂପୂର୍ଣ୍ଣ ବନଖଣ୍ଡ ଅଧିକାରୀ ପର୍ଯ୍ୟାୟ-I ଓ ପର୍ଯ୍ୟାୟ-II ଅନୁମୋଦନ ସର୍ତ୍ତ ପାଳନ ପାଇଁ ଆବଶ୍ୟକ ପଦକ୍ଷେପ ନେଇନାହାନ୍ତି । ଉପଭୋକ୍ତା ଏଜେନ୍ସୀ ସହ ଏ ସମ୍ପର୍କରେ କୌଣସି ପତ୍ରାଚାର ରେକର୍ଡରେ ନଥିବା ଦେଖିବାକୁ ମିଳିଥିଲା ।

ଅତିଗ୍ ପର୍ଯ୍ୟବେକ୍ଷଣକୁ ଗ୍ରହଣ କରି ସରକାର (ମାର୍ଚ୍ଚ 2023) କହିଥିଲେ ଯେ ସମସ୍ତ ବନଖଣ୍ଡ ଅଧିକାରୀଙ୍କୁ ସମୟ ନଷ୍ଟ ନକରି ଯୁପି/ ଓପି ଏବଂ ଆରୟୁପି ନିର୍ମାଣ ପାଇଁ ଯୁଏକୁ ନିର୍ଦ୍ଦେଶ ଜାରି କରିବାକୁ ନିର୍ଦ୍ଦେଶ ଦିଆଯାଇଛି । କିନ୍ତୁ ବାସ୍ତବ କଥା ହେଲା, ରୂଡ଼ାନ୍ତ ଅନୁମୋଦନର ଦୁଇ ରୁ ଚାରି ବର୍ଷ ବିତିଯାଇଥିଲେ ମଧ୍ୟ ଧାର୍ଯ୍ୟ ଯୁପି/ଓପି ଓ ଆରୟୁପି ନିର୍ମାଣ ହୋଇପାରୁ ନାହିଁ, ଯାହା ବନ୍ୟଜନ୍ତୁଙ୍କ ଜୀବନ ହାନି ଘଟାଉଛି ।

⁹⁴ ତିଏଫ୍ଓ, ଆଠଗଡ଼, ବଣେଇ, ଝଙ୍କାନାଳ, ନୟାଗଡ଼ ଏବଂ ରେଢ଼ାଖୋଲ

4.4.6 କ୍ଷତିପୂରଣ ବନାକରଣର ସମାପ୍ତି ପରେ ସଂରକ୍ଷିତ ଜଙ୍ଗଲ/ ସୁରକ୍ଷିତ ଜଙ୍ଗଲର ଅଣ-ଅଧିକାର

କ୍ଷତିପୂରଣ ବନାକରଣ ଶେଷ ହେବା ପରେ ଜଙ୍ଗଲ ଓ ପରିବେଶ ବିଭାଗ ଦ୍ୱାରା ଅଣଜଙ୍ଗଲ ଜମିକୁ ସଂରକ୍ଷିତ ଜଙ୍ଗଲ (ଆର୍କାଏଭ୍)/ ସୁରକ୍ଷିତ ଜଙ୍ଗଲ (ପିଏଫ୍) ଭାବେ ଅଧିକାର କରାଯାଇଥିଲା । ବିଜ୍ଞପ୍ତି ପ୍ରକାଶ ନ ପାଇଲେ ଏହି ଜମି ବିଭାଗର ପ୍ରଶାସନିକ ନିୟନ୍ତ୍ରଣରେ ଆସିବ ନାହିଁ ଏବଂ ଜଙ୍ଗଲ ସଂରକ୍ଷଣ ଆଇନ୍ ଅନୁଯାୟୀ ଆବଶ୍ୟକ ସୁରକ୍ଷା/ ବନାକରଣ କାର୍ଯ୍ୟ ଆରମ୍ଭ ହୋଇପାରିବ ନାହିଁ ।

20 ଟି ବନଖଣ୍ଡର ସିଏ ରେକର୍ଡର ଯାଞ୍ଚରୁ ଜଣାଗଲା ଯେ ନଅଟି ବନଖଣ୍ଡରେ⁹⁵ 85 ଟି ମାମଲାରେ 1983 ରୁ ମାର୍ଚ୍ଚ 2022 ମଧ୍ୟରେ ଯୁକ୍ତ ଜଙ୍ଗଲ ସ୍ଥାନାନ୍ତରଣ କରାଯାଇଥିବା 12,667.37 ହେକ୍ଟର ଜଙ୍ଗଲ ଜମି ରହିଛି, ସେଥିମଧ୍ୟରୁ 11,553.57 ହେକ୍ଟର ଅଣଜଙ୍ଗଲ ଜମିକୁ ବନ ବିଭାଗର ମାଲିକାନା ପ୍ରଦାନ କରାଯିବାର ଥିଲା । ଏହି 85 ଟି ମାମଲା ମଧ୍ୟରୁ 72ଟି ମାମଲାରେ 9,828.01 ହେକ୍ଟର ଜମି ଅନ୍ତର୍ଭୁକ୍ତ ଥିଲା, ଯାହା ବନ ବିଭାଗ ସପକ୍ଷରେ ମ୍ୟୁଚ୍ଚେସନ୍ କରାଯାଇଥିଲା ଏବଂ 13 ଟି ମାମଲାରେ 890.70 ହେକ୍ଟର ଜମି ଅନ୍ତର୍ଭୁକ୍ତ ଥିଲା, ଯାହା ମାର୍ଚ୍ଚ 2022 ସୁଦ୍ଧା ମ୍ୟୁଚ୍ଚେସନ୍ କରାଯାଇ ନଥିଲା । ତେବେ 10,718.72 ହେକ୍ଟର (9828.01 ହେକ୍ଟର + 890.70 ହେକ୍ଟର) ଜମି ମଧ୍ୟରୁ ଉପରୋକ୍ତ ସିଏ ଜମିକୁ ସଂରକ୍ଷିତ ଜଙ୍ଗଲ (ଆର୍କାଏଭ୍)/ ସୁରକ୍ଷିତ ଜଙ୍ଗଲ (ପିଏଫ୍) ଭାବେ ଘୋଷଣା କରିବା ପାଇଁ ଏପର୍ଯ୍ୟନ୍ତ ବିଜ୍ଞପ୍ତି ପ୍ରକାଶ ପାଇନାହିଁ । ଏଣୁ ଆର୍କାଏଭ୍/ପିଏଫ୍ ପରିଚାଳନା ନିମନ୍ତେ ଏଫ୍ସି ଆଇନ୍ 1980 ରେ ଥିବା ବ୍ୟବସ୍ଥାକୁ ଏଥିରେ ପ୍ରୟୋଗ କରାଯାଇ ପାରିଲା ନାହିଁ ।

ଡିଏଫ୍ ଓ ଦର୍ଶାଇଲେ ଯେ, ସିସିଏଫ୍ (ନୋଡାଲ), ଏଫ୍‌ଇଆକ୍ସସିସି ବିଭାଗ ଏବଂ ରାଜସ୍ୱ ପ୍ରାଧିକରଣ ସହିତ ପତ୍ରାଚାର ଚାଲୁଅଛି । ଏହି ଉଭୟ ଗ୍ରହଣୀୟ ନୁହେଁ କାରଣ 1983 ଠାରୁ ଆର୍କାଏଭ୍/ ପିଏଫ୍ ପାଇଁ ପତ୍ରାଚାର ଜାରି ହୋଇନଥିଲା ।

ଏ ନେଇ ସରକାରଙ୍କ ପକ୍ଷରୁ କୌଣସି ପ୍ରତିକ୍ରିୟା ମିଳିପାରିନାହିଁ (ମାର୍ଚ୍ଚ 2023) ।

4.4.7 ଜଙ୍ଗଲରେ ନିଆଁ ଲାଗିବା ଘଟଣାକୁ ନିୟନ୍ତ୍ରଣ କରିବା ପାଇଁ ପର୍ଯ୍ୟାପ୍ତ ପଦକ୍ଷେପ ଗ୍ରହଣ କରା ନଯିବା

ଓଏଫ୍‌ଡି କୋଡ୍, 2020 ର ନିୟମ 283(14) ଏବଂ (15) ଅନୁଯାୟୀ ଜଙ୍ଗଲ ରେଞ୍ଜର/ ଫରେଷ୍ଟର/ ଫରେଷ୍ଟ ଗାର୍ଡ ନିଜ ଅଧୀନରେ କିମ୍ବା ସଂଲଗ୍ନ ଅଧିକାରରେ ଥିବା ଜଙ୍ଗଲ ନିଆଁ ନିୟନ୍ତ୍ରଣ ପାଇଁ ଦାୟୀ । ଯେକୌଣସି ବନ କର୍ମଚାରୀ, ଯିଏ ଜଙ୍ଗଲରେ କିମ୍ବା ଏହାର ନିକଟବର୍ତ୍ତୀ ଯେକୌଣସି ସ୍ଥାନରେ ଧୂଆଁ ଉଠୁଥିବାର ଦେଖିପାରନ୍ତି, ତୁରନ୍ତ ଉପଲବ୍ଧ ଥିବା ସହାୟତା ସଂଗ୍ରହ କରି ବ୍ୟକ୍ତିଗତ ଭାବରେ ସେହି ସ୍ଥାନକୁ ଯିବେ । ଅଗ୍ନି ନିରାକ୍ଷୟକାରୀ କର୍ତ୍ତବ୍ୟ ହେଉଛି ସେମାନଙ୍କ ବିଚ୍ଚରେ ଅଗ୍ନିଶିଖାକୁ ନିରନ୍ତର ପେଟ୍ରୋଲିଂ କରିବା, ସେମାନଙ୍କୁ ସମ୍ପୂର୍ଣ୍ଣ ଭାବେ ଜ୍ୱଳନଶୀଳ ପଦାର୍ଥରୁ ମୁକ୍ତ ରଖିବା ଏବଂ ସୁରକ୍ଷିତ ଅଞ୍ଚଳ ଭିତରେ କିମ୍ବା ଏହାର ଆଖପାଖରେ ନିଆଁ ନେବା କିମ୍ବା ନିଆଁ ଲାଗାଇବାକୁ ରୋକିବା ।

ଫରେଷ୍ଟ ସର୍ଭେ ଅଫ୍ ଇଣ୍ଡିଆ (ଏଫ୍‌ଏସ୍‌ଆଇ)ର ଫାୟାର ପଏଣ୍ଟ ଅନୁଯାୟୀ 2019-22 ମଧ୍ୟରେ 86,794 ଟି ଅଗ୍ନିକାଣ୍ଡ ଘଟଣାରେ 41,883.30 ହେକ୍ଟର ଜଙ୍ଗଲ କ୍ଷତିଗ୍ରସ୍ତ ହୋଇଥିବା ଲକ୍ଷ୍ୟ କରାଯାଇଥିଲା । ସେଥି ମଧ୍ୟରୁ କେବଳ 65,298(75 ପ୍ରତିଶତ) ଘଟଣାରେ ହାଜିରା ହୋଇପାରିଥିଲା, ବଳକା 21,496 ଟି ଘଟଣାରେ ହାଜିରା ହୋଇନଥିଲା । ବର୍ଷଦ୍ୱାରା କେତେ ଅଗ୍ନିକାଣ୍ଡ ଘଟିଲା, ଜଙ୍ଗଲରେ ନିଆଁ ଲାଗିଲା, କେତେ ଜଙ୍ଗଲ ଅଞ୍ଚଳ କ୍ଷତିଗ୍ରସ୍ତ ହେଲା ଓ ଅଗ୍ନି ନିର୍ବାପକ ବ୍ୟବସ୍ଥା ବାବଦରେ କେତେ ଖର୍ଚ୍ଚ ହେଲା, ତାହାର ସବିଶେଷ ବିବରଣୀ ଟାବ୍ଲ-6 ରେ ଦର୍ଶାଯାଇଛି ।

⁹⁵ ଡିଏଫ୍‌ଓମାନେ, କେନ୍ଦୁଝର, ବାଲିଗୁଡ଼ା, ବରଗଡ଼, ବ୍ରହ୍ମପୁର, ଭଦ୍ରକ (ବନ୍ୟପ୍ରାଣୀ), ବଣେଇ, ଜୟପୁର, ଖରିଆର ଏବଂ ରାୟଗଡ଼ା

ଚାର୍ଟ 6: ଅଗ୍ନିକାଣ୍ଡ ଘଟଣା, ଜଙ୍ଗଲ ଅଞ୍ଚଳ କ୍ଷତିଗ୍ରସ୍ତ ଓ ଅଗ୍ନି ନିର୍ବାପକ ବ୍ୟବସ୍ଥା ବାବଦରେ ହେଉଥିବା ଖର୍ଚ୍ଚର ବର୍ଷିତ୍ୱାବଳୀ ବିବରଣ

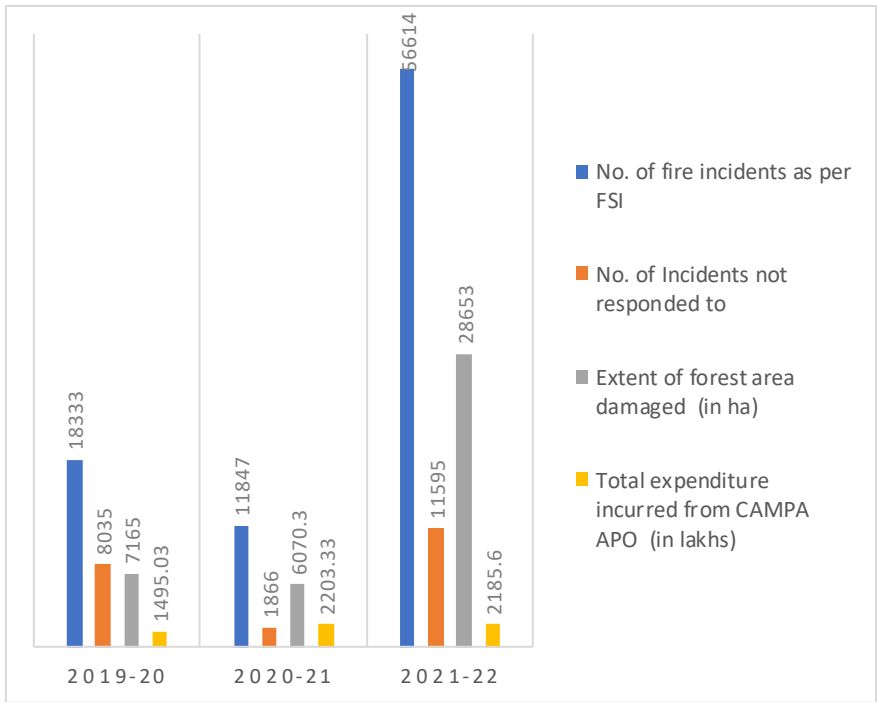

(ଉତ୍ସ: ଏମ୍ଡିଆଇଏସ୍/ଏସ୍ ଏନ୍‌ପିପି^{୧୬} ସାଟେଲାଇଟ୍ ସେନସର୍ସ)

ଉପରୋକ୍ତ ଚାର୍ଟ-6 ରୁ 2019-22 ମଧ୍ୟରେ କାମ୍ପା ଏପିଓରୁ ଜଙ୍ଗଲ ଅଗ୍ନିନିର୍ବାପକ ବ୍ୟବସ୍ଥା ବାବଦରେ 58.84 କୋଟି ଟଙ୍କା ବ୍ୟୟ ବରାଦ ହୋଇଥିବାର ଜଣାପଡ଼ିଛି । ନିର୍ଦ୍ଦିଷ୍ଟ ଲାଗିବା ଘଟଣା 209 ପ୍ରତିଶତ ବଢ଼ିଥିବା ବେଳେ ନଷ୍ଟ ହୋଇଥିବା ଜଙ୍ଗଲର ପରିମାଣ 300 ପ୍ରତିଶତ 2019-20 ତୁଳନାରେ 2021-22 ରେ ବୃଦ୍ଧି ପାଇଛି । ତେବେ, ଯେଉଁ ଅଗ୍ନିକାଣ୍ଡ ଘଟଣା ଗୁଡ଼ିକରେ ପ୍ରତିକ୍ରିୟା ନଥିଲା, ତାହା 2019-20 ରୁ 2020-21 ପର୍ଯ୍ୟନ୍ତ 77 ପ୍ରତିଶତ ହ୍ରାସ ପାଇଥିଲା ଏବଂ 2021-22 ରେ (2019-20 ତୁଳନାରେ) 44 ପ୍ରତିଶତ ବୃଦ୍ଧି ପାଇଥିଲା । ଏହା ସ୍ୱତନ୍ତ୍ରତଃ ଯେ ଯଦିଓ ବିଭାଗ ଅଧିକ ସଂଖ୍ୟାକ ଜଙ୍ଗଲରେ ନିର୍ଦ୍ଦିଷ୍ଟ ଲାଗିବା ଘଟଣାରେ ପ୍ରତିକ୍ରିୟା ପ୍ରକାଶ କରିଛି, ତଥାପି ଏଭଳି ଘଟଣା ସଂଖ୍ୟା ଏବଂ କ୍ଷତିଗ୍ରସ୍ତ ଜଙ୍ଗଲର ପରିମାଣକୁ ନିୟନ୍ତ୍ରଣ କରିପାରି ନାହିଁ । ତେଣୁ ଅଗ୍ନି ନିର୍ବାପକ ବ୍ୟବସ୍ଥା ପାଇଁ ବ୍ୟୟ ବରାଦ ସତ୍ତ୍ୱେ, ଜଙ୍ଗଲ ଅଞ୍ଚଳର କ୍ଷତି ବୃଦ୍ଧି ପାଇଛି, ଯାହା ଜୈବ ବିବିଧତା ଓ ପରିବେଶ ଉପରେ ପ୍ରତିକୂଳ ପ୍ରଭାବ ପକାଇବାର ଆଶଙ୍କା ରହିଛି ।

ଅତିବ୍ ପର୍ଯ୍ୟବେକ୍ଷଣକୁ ଗ୍ରହଣ କରି ସରକାର ବ୍ୟକ୍ତ କଲେ (ମାର୍ଚ୍ଚ 2023) ଯେ, ଓଡ଼ିଶାରେ ଜଙ୍ଗଲରେ ନିର୍ଦ୍ଦିଷ୍ଟ ଲାଗିବାକୁ ରୋକାଯାଇପାରିବ ନାହିଁ ଏବଂ ସାଟେଲାଇଟ୍ ମାଧ୍ୟମରେ ରିମୋଟ୍ ସେନ୍ସିଂ ପ୍ରଯୁକ୍ତି ବିଦ୍ୟା ଏବଂ ଜିଆଇଏସ୍ ଉପକରଣ ଏହାକୁ ପ୍ରତିରୋଧ କରିବା ପାଇଁ ପ୍ରକୃତ ଫଳପ୍ରଦ ଏବଂ ଜଙ୍ଗଲ ନିର୍ଦ୍ଦିଷ୍ଟ ପରିଚାଳନା କରିପାରିବ ।

4.5 ପାଣ୍ଠି ପରିଚାଳନା

4.5.1 ରାଜ୍ୟ କାମ୍ପାର ବ୍ୟୟବରାଦ ସ୍ଥିତି

ସିଇଓ ରାଜ୍ୟ କାମ୍ପା ଦ୍ୱାରା ଅତିବ୍କୁ ପ୍ରଦାନ କରାଯାଇଥିବା ସୂଚନା ଅନୁଯାୟୀ ଜାତୀୟ କାମ୍ପା ଠାରୁ ରାଜ୍ୟ କାମ୍ପା ଦ୍ୱାରା ଦାବି କରିଥିବା ଓ ମିଳିଥିବା ପାଣ୍ଠିର ବର୍ଷିତ୍ୱାବଳୀ ବିବରଣୀ ଏବଂ ଜାତୀୟ କାମ୍ପା ପାଣ୍ଠିରୁ

^{୧୬} ପରିମିତ ରିକୋଲ୍ୟୁସନ୍ ଇମେଜିଂ ସେକ୍ସୋରାଡିଓମିଟର/ ସୁଓମି ନ୍ୟାସନାଲ ପୋଲାର-ଅର୍ବିଟିଂ ପାର୍ଟନରସିପ୍

ବନଖଣ୍ଡ ଅଧିକାରୀମାନଙ୍କୁ / କ୍ଷେତ୍ର ଯୁନିଟ୍‌କୁ ପୁନଶ୍ଚ ପ୍ରଦାନ କରାଯାଇଥିଲା । ଏହା ତୁଳନାରେ 2019-22 ଅବଧିରେ କାମ୍ପା କାର୍ଯ୍ୟକଳାପ ଅନୁଯାୟୀ, ହୋଇଥିବା ବ୍ୟୟ ବରାଦ ଯାହା **ସାରଣୀ 4.3** ରେ ଦର୍ଶାଯାଇଛି ।

ସାରଣୀ-4.3: 2019-22 ଅବଧିରେ ରାଜ୍ୟ କାମ୍ପା ଦାବି କରିଥିବା, ଗ୍ରହଣ କରିଥିବା, ଆବଣ୍ଟନ କରାଯାଇଥିବା ଅର୍ଥ ଏବଂ ଖର୍ଚ୍ଚ ବିବରଣୀ

(ଟଙ୍କା କୋଟିରେ)

ଆର୍ଥିକ ବର୍ଷ	ବାର୍ଷିକ ଯୋଜନା ପରିଚାଳନା (ପ୍ରସାରିତ ପାଣ୍ଠି)	ଜାତୀୟ କାମ୍ପା କର୍ତ୍ତୃପକ୍ଷକଠାରୁ ମିଳିଥିବା ପାଣ୍ଠି	କ୍ଷେତ୍ରୀୟ ଯୁନିଟ୍ ଗୁଡ଼ିକୁ ପ୍ରଦାନ କରାଯାଇଥିବା ପାଣ୍ଠି	ବିନିଯୋଗ ପାଣ୍ଠି	ବିନିଯୋଗ ହୋଇଥିବା ପାଣ୍ଠି (ପ୍ରତିଶତରେ)	କ୍ଷତିର ଯୁନିଟ୍ ଦ୍ୱାରା ଫେରସ୍ତ କରାଯାଇଥିବା ପାଣ୍ଠି
1	2	3	4	5	6	7
2019-20	618.52	610.56	597.07	556.33	93.17	40.74
2020-21	803.65	773.39	709.35	674.99	95.16	34.36
2021-22	903.03	901.03	887.19	843.12	95.03	44.07
ମୋଟ	2,325.20	2,284.98	2,193.61	2,074.44	94.57	119.17

ଉତ୍ସ: ସିଇଓ, କାମ୍ପା ନଥି

ଉପରୋକ୍ତ ସାରଣୀରୁ ଜଣାପଡ଼ିଥିଲା ଯେ ନିର୍ଦ୍ଧାରିତ ସମୟ ମଧ୍ୟରେ ରାଜ୍ୟ କାମ୍ପା ଜାତୀୟ କାମ୍ପାରୁ ମିଳିଥିବା ସମସ୍ତ ଅର୍ଥ କ୍ଷେତ୍ରୀୟ ଯୁନିଟ୍‌କୁ ପ୍ରଦାନ କରିପାରି ନଥିଲେ । ସେହିପରି କ୍ଷେତ୍ରୀୟ ଯୁନିଟ୍ ଗୁଡ଼ିକ ରାଜ୍ୟ କାମ୍ପାରୁ ମିଳିଥିବା ସମ୍ପୂର୍ଣ୍ଣ ଅନୁଦାନର ବିନିଯୋଗ କରିପାରିଲେ ନାହିଁ, ଯାହାର ବିନିଯୋଗ 93 ରୁ 95 ପ୍ରତିଶତ ମଧ୍ୟରେ ରହିଥିଲା । ତେଣୁ, ଏପିଏ ଗୁଡ଼ିକରେ କ୍ଷେତ୍ରୀୟ ଯୁନିଟ୍‌ର ଆବଶ୍ୟକତା ଅନୁଯାୟୀ ପ୍ରସ୍ତୁତ ହୋଇନଥିଲା ।

ଏହାର ଉତ୍ତରରେ ସରକାର କହିଥିଲେ (ମାର୍ଚ୍ଚ 2023) ଯେ, କାର୍ଯ୍ୟାନୁଷ୍ଠାନ ସମୟରେ କେତେକ ଅସୁବିଧା ଯେପରିକି ଅନୁପଯୁକ୍ତ ଜମି, ସ୍ଥାନୀୟ ସମସ୍ୟା ଇତ୍ୟାଦି ଦେଖିବାକୁ ମିଳିଥିଲା । ଏହି ଉତ୍ତର ଗ୍ରହଣୀୟ ନଥିଲା, ଯେହେତୁ ଏପିଏ ଗୁଡ଼ିକର ପ୍ରସ୍ତୁତି ବେଳେ ଏହି ବିଷୟଗୁଡ଼ିକର ବିଚାର କରାଯାଇ ପାରିଥାନ୍ତା ।

4.5.2 ଉପାଦାନ ଭିତ୍ତିକ ଭୌତିକ ଏବଂ ଆର୍ଥିକ ଲକ୍ଷ୍ୟ ହାସଲ ନହେବା

ଏପିଏ ଅନ୍ତର୍ଗତ କାର୍ଯ୍ୟର ଭୌତିକ ଏବଂ ଆର୍ଥିକ ଲକ୍ଷ୍ୟର ଉପାଦାନ ଭିତ୍ତିକ ବିବରଣୀ 2019-22 ଏବଂ ଅନୁରୂପ ସଫଳତା **ସାରଣୀ 4.4** ରେ ବିସ୍ତୃତ ଭାବେ ଉଲ୍ଲେଖ କରାଯାଇଛି ।

ସାରଣୀ 4.4: 2019-22 ଅବଧିରେ ଏପିଏ ବିପକ୍ଷରେ ହାସଲ ହୋଇଥିବା ଉପାଦାନ ଭିତ୍ତିକ, ଭୌତିକ ଏବଂ ଆର୍ଥିକ ଲକ୍ଷ୍ୟ

କ୍ର. ନଂ.	ଉପାଦାନ	ଭୌତିକ ଲକ୍ଷ୍ୟ (ହେକ୍ଟରରେ)	ହାସଲ (ହେକ୍ଟରରେ)	ହାସଲ ପ୍ରତିଶତରେ	ଆର୍ଥିକ ଲକ୍ଷ୍ୟ (ଟଙ୍କା କୋଟିରେ)	ହାସଲ (ଟଙ୍କା କୋଟିରେ)	ହାସଲ ପ୍ରତିଶତରେ
1	2	3	4	5	6	7	8
1	ସିଏ, ପିସିଏ	13,962	12,748	91.3	192.09	140.29	73.03
2	ବାଉଁଶ ଜଙ୍ଗଲ ପୁନଃ ଉତ୍ପାଦନ	3,12,600	2,17,951	69.72	52.62	51.30	97.49
3	ବାଉଁଶ ବୃକ୍ଷ ରୋପଣ	4,465	3,980	89.14	28.62	25.17	87.95
4	ଏଏନଆର୍ ବୃକ୍ଷରୋପଣ	95,940	95,265	99.3	401.50	375.80	93.6
5	ନିଆଁ ପାହାଡ଼ ବୃକ୍ଷରୋପଣ	2,316	2,256	97.41	63.36	56.23	88.75
	ମୋଟ	4,29,283	3,32,200	77.38	738.19	648.79	87.89
6	ବାବା ରୋପଣ (ସଂଖ୍ୟାରେ)	6,04,35,000	3,70,35,000	61.28	140.82	121.38	86.19

ଉତ୍ସ: ସିଇଓ, କାମ୍ପା ନଥି

ସାରଣୀ 4.4 ସୂଚିତ କରେ ଯେ, ଉପରୋକ୍ତ ବର୍ଷ ଗୁଡ଼ିକରେ 89.40 କୋଟି ଟଙ୍କା (738.19 କୋଟି ଟଙ୍କା – 648.79 କୋଟି ଟଙ୍କା), ପାଣ୍ଠିର ଉପଲବ୍ଧତା ସତ୍ତ୍ୱେ, ଯୋଜନା ହୋଇଥିବା ବୃକ୍ଷରୋପଣର କେବଳ 77 ପ୍ରତିଶତ ସଫଳତା ହାସଲ କରାଯାଇଥିଲା । ପୁନଶ୍ଚ, ଉପଲବ୍ଧ ପାଣ୍ଠିର 86.19 ପ୍ରତିଶତ ଖର୍ଚ୍ଚ ବିରୁଦ୍ଧରେ ଭୌତିକ ସଫଳତା ମାତ୍ର 61.28 ପ୍ରତିଶତ ଥିଲା ।

ଏହାର ଉତ୍ତରରେ, ସରକାର ଦର୍ଶାଇଥିଲେ (ମାର୍ଚ୍ଚ 2023) ଯେ କାର୍ଯ୍ୟକାରୀ କରୁଥିବା ବିଭାଗଗୁଡ଼ିକ ମୂଲ୍ୟ ସହିତ କାର୍ଯ୍ୟରେ ଅସୁବିଧା ପ୍ରକାଶ କରିଥିଲେ ଏବଂ ମୂଲ୍ୟ ନିୟମକୁ ସଂଶୋଧନ କରାଯାଇଥିଲା । ସେହି ଅନୁଯାୟୀ, ଭୌତିକ ଲକ୍ଷ୍ୟକୁ ସଂଶୋଧନ କରାଯାଇଥିଲା । ତଥାପି, ବାସ୍ତବତା ରହିଲା ଯେ ଏପିଓ ଅନୁଯାୟୀ ଧାର୍ଯ୍ୟ ଲକ୍ଷ୍ୟର ସଫଳତା ପର୍ଯ୍ୟାପ୍ତ ନଥିଲା ।

4.5.3 ରାଜ୍ୟ କାମ୍ପାର ବାର୍ଷିକ ହିସାବର ସ୍ଥିତି

4.5.3.1 ରାଜ୍ୟ କାମ୍ପାର ବାର୍ଷିକ ହିସାବ ଗୁଡ଼ିକର ଅଣ-ରୂଡ଼ାନ୍ତକରଣ

ରାଜ୍ୟ କାମ୍ପା ମାର୍ଚ୍ଚ 2009ର ନିୟମ 16(3) ଅନୁଯାୟୀ ରାଜ୍ୟ କାମ୍ପା ସଂପୂର୍ଣ୍ଣ ଆକାଉଣ୍ଟସ୍ ଜେନେରାଲ୍‌ଙ୍କ ପରାମର୍ଶରେ ନିର୍ଦ୍ଦିଷ୍ଟ ଫର୍ମରେ ସଠିକ୍ ଆକାଉଣ୍ଟ ଏବଂ ଅନ୍ୟାନ୍ୟ ପ୍ରଯୁଜ୍ୟ ରେକର୍ଡଗୁଡ଼ିକ ବଜାୟ ରଖିବ ଏବଂ ବାର୍ଷିକ ହିସାବ ବିବରଣୀ ପ୍ରସ୍ତୁତ କରିବ । ମଇ 2012 ରେ ସିଏଜି ନିର୍ଦ୍ଦେଶନାମା ଜାରି କରିଥିଲେ ଯେ କେନ୍ଦ୍ରୀୟ ସଂସ୍ଥାଗାସିତ ସଂସ୍ଥା ପାଇଁ ନିର୍ଦ୍ଧାରିତ ଖାତାର ସମାନ ଫର୍ମାଟ୍ ରାଜ୍ୟ କାମ୍ପା ପାଇଁ ଗ୍ରହଣ କରାଯିବା ଉଚିତ୍ ଏବଂ ଆକାଉଣ୍ଟ ଗୁଡ଼ିକର ହିସାବ ଭିତ୍ତିରେ ପ୍ରସ୍ତୁତ ହେବା ଉଚିତ୍ । ରାଜ୍ୟ କାମ୍ପାର ଆକାଉଣ୍ଟ ଗୁଡ଼ିକ ଧାରା 27 (1) ଏବଂ (2) କାମ୍ପା ଅଧିନିୟମ, 2016 ଅଧିନରେ ସିଏଜିଙ୍କ ଦ୍ୱାରା ଆକାଉଣ୍ଟସ୍ ଜେନେରାଲ୍ ମାଧ୍ୟମରେ ଅତିର୍ତ୍ତ କରାଯିବାର ଥିଲା ।

ସିଇଓ, କାମ୍ପାର ରେକର୍ଡଗୁଡ଼ିକର ଯାଞ୍ଚରୁ ଜଣାପଡ଼ିଛି ଯେ ପାଞ୍ଚଟି ସିଏଜି ଏମ୍ପାନେଲ୍‌ଡ୍ ଚାର୍ଟର ଆକାଉଣ୍ଟସ୍ (ସିଏ) ସଂସ୍ଥାକୁ ଆର୍ଥିକ ବର୍ଷ 2009-10 ଠାରୁ ତବଲ ଏଣ୍ଡ୍ ଆକାଉଣ୍ଟସ୍ ପ୍ରଣାଳୀରେ ରାଜ୍ୟ କାମ୍ପାର ବାର୍ଷିକ ଆକାଉଣ୍ଟ ଗୁଡ଼ିକର ପ୍ରସ୍ତୁତି, ସଂକଳନ ଏବଂ ପ୍ରାମାଣିକକରଣ ପାଇଁ କାର୍ଯ୍ୟାଦେଶ ଦିଆଯାଇଛି (ଅଗଷ୍ଟ 2018) । କାର୍ଯ୍ୟ ସମାପ୍ତ ହେବାର ନିର୍ଦ୍ଧାରିତ ତାରିଖ ଛଅଟି କ୍ୟାଲେଣ୍ଡର ମାସ ଥିଲା । ପ୍ରତି ବନ ବିଭାଗ ପାଇଁ 60,000 ଟଙ୍କା ସହିତ ଜିଏସ୍ଟି ଏବଂ ରାଜ୍ୟ କାମ୍ପାର ଆକାଉଣ୍ଟ ପ୍ରସ୍ତୁତ ପାଇଁ ବାର୍ଷିକ 1.5 ଲକ୍ଷ ଟଙ୍କା ସହିତ ଜିଏସ୍ଟି ହାରରେ ସ୍କିର କରାଯାଇଥିଲା । କାର୍ଯ୍ୟ ବିଳମ୍ବରେ ଜୋରିମାନା ପାଇଁ ପ୍ରତିଦିନ 0.15 ପ୍ରତିଶତ ଦେୟ ରାଶିରୁ କଟାଯିବାର ବ୍ୟବସ୍ଥା ମଧ୍ୟ କାର୍ଯ୍ୟ ନିର୍ଦ୍ଦେଶରେ ଉଲ୍ଲେଖ କରାଯାଇଥିଲା ।

ଆହୁରି ମଧ୍ୟ ଏହା ଦେଖାଗଲା ଯେ ସିଏ ସଂସ୍ଥାମାନଙ୍କୁ ପୂର୍ବରୁ ଦିଆଯାଇଥିବା କାର୍ଯ୍ୟ ପାଇଁ 3.42 କୋଟି ଟଙ୍କା ପ୍ରଦାନ କରାଯାଇଛି, କିନ୍ତୁ ରେଞ୍ଜର ନଗଡ୍ ପୁସ୍ତକ, ମାସିକ ଆକାଉଣ୍ଟ ଏବଂ ବ୍ୟାଙ୍କ ପାସ୍ ବୁକ୍ ଉପଲବ୍ଧ ନହେବା ହେତୁ 2009-18 ଅବଧି ପାଇଁ ବାର୍ଷିକ ଆକାଉଣ୍ଟ ରୂଡ଼ାନ୍ତ ହୋଇପାରି ନଥିଲା । 2016-17 ର ଏପିଓ 2018-19 ଆର୍ଥିକ ବର୍ଷରେ ବନ୍ଦ ହୋଇଥିଲା । ରାଜ୍ୟ କାମ୍ପା ଦ୍ୱାରା ଖାତା ସମାପ୍ତ ନହେବା ହେତୁ ଆର୍ଥିକ ବର୍ଷ 2017-18 ରୁ 2021-22 ସମକ୍ଷାୟ ହିସାବ ସିଏକୁ ନ୍ୟସ୍ତ ହୋଇନଥିଲା ଯାହା ରାଜ୍ୟ କାମ୍ପା ନିର୍ଦ୍ଦେଶାବଳୀ ଏବଂ ସିଏଜି ନିର୍ଦ୍ଦେଶନାମାକୁ ଉଲ୍ଲଙ୍ଘନ କରିଛି । ରାଜ୍ୟ କାମ୍ପା ଏବଂ ସହଯୋଗୀ କାର୍ଯ୍ୟାଳୟଗୁଡ଼ିକର ଆକାଉଣ୍ଟଗୁଡ଼ିକ ରୂଡ଼ାନ୍ତକରଣ ନହେବା କାରଣରୁ ସିଏ ସଂସ୍ଥାମାନଙ୍କ ଦ୍ୱାରା ଅତିର୍ତ୍ତ ହୋଇପାରିଲା ନାହିଁ । ଅଧିକତ୍ର, ସଠିକ୍ ସମୟରେ ଖାତା ଦାଖଲ ନକରିବା କାରଣରୁ ରାଜ୍ୟ କାମ୍ପାର ଆକାଉଣ୍ଟଗୁଡ଼ିକ ସିଏଜି ଦ୍ୱାରା ଅତିର୍ତ୍ତ ହୋଇପାରିଲା ନାହିଁ । ଏଥିସହ ବିଭାଗର ଢିଲାପଣ ହେତୁ ଦଣ୍ଡ ବିଧାନ ବ୍ୟବସ୍ଥା କାର୍ଯ୍ୟକାରୀ ହୋଇପାରିଲା ନାହିଁ ।

ସରକାର ଦର୍ଶାଇଲେ (ମାର୍ଚ୍ଚ 2023) ଯେ, ଆକାଉଣ୍ଟସ୍ ଜେନେରାଲ୍‌ଙ୍କ ନିର୍ଦ୍ଦେଶ ଅନୁଯାୟୀ, ବାର୍ଷିକ ଖାତା ପ୍ରସ୍ତୁତ କରିବାକୁ ସିଏ ସଂସ୍ଥାମାନଙ୍କୁ ନିର୍ଦ୍ଦେଶ ଦିଆଯାଇଥିଲା । 2009-10 ପରଠାରୁ ଆକାଉଣ୍ଟ ଗୁଡ଼ିକ ଅତିର୍ତ୍ତ ହୋଇନଥିବାରୁ ଉତ୍ତର ଗ୍ରହଣୀୟ ନୁହେଁ ।

4.5.3.2 ମାସିକ କାମ ଆକାଉଣ୍ଟ ଦାଖଲ କରିବାରେ ବିଳମ୍ବ ଏବଂ ନିର୍ଦ୍ଦିଷ୍ଟ ଫର୍ମାଟରେ ହିସାବ ବିବରଣଗୁଡ଼ିକର ବାର୍ଷିକ ବିବରଣୀ ପ୍ରସ୍ତୁତ ନକରିବା

ଆକାଉଣ୍ଟସ୍ ସଂହିତା ଖଣ୍ଡ III ର ଧାରା 288 ଅନୁଯାୟୀ ମାସିକ ନଗଦ ଆକାଉଣ୍ଟ ଗୁଡ଼ିକ ତିନିଓ ଦ୍ଵାରା ପ୍ରତ୍ୟେକ ପୂର୍ବ ମାସର 5 ତାରିଖ ପର୍ଯ୍ୟନ୍ତ ଆକାଉଣ୍ଟସ୍ ଜେନେରାଲଙ୍କ ନିକଟରେ ଦାଖଲ ହେବା ଆବଶ୍ୟକ ।

20 ଟି ବନ ବିଭାଗର ରେକର୍ଡଗୁଡ଼ିକର ଯାଞ୍ଚରୁ ଜଣାପଡ଼ିଛି ଯେ 17 ଟି ବିଭାଗରେ⁹⁷ ବିଭାଜନଗୁଡ଼ିକ 2019-22 ଅବଧିରେ ଗୋଟିଏ ଦିନରୁ 1,264 ଦିନ ପର୍ଯ୍ୟନ୍ତ ବିଳମ୍ବରେ ସେମାନଙ୍କର ମାସିକ ଆକାଉଣ୍ଟ ଦାଖଲ କରିଥିଲେ । ନଗଦ ଆକାଉଣ୍ଟ ଗୁଡ଼ିକ ଠିକ୍ ସମୟରେ ଦାଖଲ ନକରିବା, ତିନିଓ ତରଫରୁ ଏକ ଗୁରୁତର ଚ୍ୟୁତି ଏବଂ ନିୟମର ଉଲ୍ଲଙ୍ଘନ । ଧାର୍ଯ୍ୟ ସମୟରେ ନଗଦ ପୁସ୍ତକ ବନ୍ଦ ନହେବା ସହିତ ଆଭ୍ୟନ୍ତରୀଣ ଆକାଉଣ୍ଟରେ ଅନୁପଯୁକ୍ତ ବ୍ୟବସ୍ଥାପନ ନଗଦ ପୁସ୍ତକ ଗୁଡ଼ିକରେ ପରବର୍ତ୍ତୀ ତାରିଖ ଏଣ୍ଟ୍ରିକୁ ଏଡ଼ାଇ ଦିଆଯାଇପାରିବ ନାହିଁ ।

ସରକାର ଦର୍ଶାଇଲେ (ମାର୍ଚ୍ଚ 2023) ଯେ, ମାସିକ ଆକାଉଣ୍ଟ ଠିକ୍ ସମୟରେ ଦାଖଲ ପାଇଁ ଆବଶ୍ୟକ ପଦକ୍ଷେପ ନିଆଯାଇଥିଲା । ପରନ୍ତୁ, ପ୍ରକୃତ ପକ୍ଷେ, ମାସିକ ଆକାଉଣ୍ଟ ଏବଂ ପ୍ରକୃତ କାର୍ଯ୍ୟକାରୀତା ବିଷୟରେ ଏବଂ ଏହାର ପରବର୍ତ୍ତୀ ଅନୁପାଳନ ଦାଖଲ କରିବାରେ ବିଳମ୍ବ ହୋଇଥିଲା ।

4.5.3.3 କାମ ଆକାଉଣ୍ଟରୁ ବଳକା ରାଶି ରାଜ୍ୟ କାମ ପାଣ୍ଟିକୁ ପଠା ନଯିବା

ସିଇଓ, ରାଜ୍ୟ ପ୍ରାଧିକରଣ, କାମ ନିର୍ଦ୍ଦେଶ ଦେଇଥିଲେ (08 ଅପ୍ରେଲ 2021) ଯେ, ସମସ୍ତ ବିଭାଗୀୟ କାର୍ଯ୍ୟାଳୟଗୁଡ଼ିକ କାମ ସମନ୍ଧୀୟ ବାର୍ଷିକ କ୍ୟାସ୍ ବୁକ୍ ଆକାଉଣ୍ଟ ବନ୍ଦ କରି ଏବଂ ଏପିଓ ପାଇଁ ଦିଆଯାଇଥିବା ଅବଶିଷ୍ଟ ଉପଲବ୍ଧ ପାଣ୍ଟି ଫେରସ୍ତ ଏବଂ ଏଥିରୁ ଅର୍ଜିତ ସୁଧ 15 ଅପ୍ରେଲ 2022 ସୁଦ୍ଧା, ରାଜ୍ୟ କାମ ଆକାଉଣ୍ଟକୁ ଫେରସ୍ତ କରି, ସିଇଓ ରାଜ୍ୟ କାମକୁ ଅନୁପାଳନ ପଠାଇବାର ଥିଲା ।

2019-22 ଅବଧି ପାଇଁ ଏପିଓ ସମନ୍ଧୀୟ ବ୍ୟାଙ୍କ ଆକାଉଣ୍ଟ ଏବଂ କ୍ୟାସ୍ ବୁକ୍ ଯାଞ୍ଚରୁ ଜଣାପଡ଼ିଛି ଯେ, 10 ଟି ବିଭାଜନ ସହ ଜଡ଼ିତ ସୁଧ ସମେତ ଅବଶିଷ୍ଟ ରାଶି 2.63 କୋଟି ଟଙ୍କା ରାଜ୍ୟ ପ୍ରାଧିକରଣ କାମକୁ ଫେରସ୍ତ କରାଯାଇ ନଥିଲା । ଏହା ଉପରୋକ୍ତ ନିର୍ଦ୍ଦେଶ ଗୁଡ଼ିକୁ ଉଲ୍ଲଙ୍ଘନ କରିଥିଲା । ଅଧିକନ୍ତୁ, ପାଣ୍ଟିରୁ ଭୁଲ୍ ଉପଯୋଗ ହେବାର ସମ୍ଭାବନାକୁ ଏଡ଼ାଇ ଦିଆଯାଇପାରିବ ନାହିଁ ।

ସରକାର ଦର୍ଶାଇଲେ (ମାର୍ଚ୍ଚ 2023) ଯେ, ମାର୍ଚ୍ଚ 2023 ସୁଦ୍ଧା ସମସ୍ତ ବିଭାଗ ଗୁଡ଼ିକ ରାଜ୍ୟ ପ୍ରାଧିକରଣକୁ ଉପଯୋଗ ହୋଇନଥିବା ପାଣ୍ଟି ହସ୍ତାନ୍ତର କରିଥିଲା । ପରନ୍ତୁ, ବିଭାଜନ କାର୍ଯ୍ୟାଳୟଗୁଡ଼ିକ ରାଜ୍ୟ ପ୍ରାଧିକରଣ, କାମ ନିର୍ଦ୍ଦେଶନାମା ପାଳନ କରିନଥିଲେ ।

4.5.4 କାମ ପାଣ୍ଟିରୁ ଅନିୟମିତ ମଞ୍ଚର ଏବଂ ବ୍ୟୟ

ସିଏଫ୍ ନିୟମ, 2018ର ନିୟମ 5(1)(2) ଅନୁଯାୟୀ ଏନ୍‌ପିଭି ଆକାଉଣ୍ଟରେ ପ୍ରାପ୍ତ ହୋଇଥିବା ଅର୍ଥ ଗୁଡ଼ିକ ଏଏନ୍‌ଆର୍⁹⁸, ଏଆର୍⁹⁹, ସିଲଭିକଲଚରାଲ ଅପରେସନ¹⁰⁰, ବୃକ୍ଷରୋପଣ ଏବଂ ଜଙ୍ଗଲ ସୁରକ୍ଷା, ଜଙ୍ଗଲର ଏସ୍‌ଏମ୍‌ସି¹⁰¹ ପ୍ରତିଷ୍ଠାନ, ପଶୁ ଉପଚାର କେନ୍ଦ୍ରଗୁଡ଼ିକର ପରିଚାଳନା ଏବଂ ରକ୍ଷଣାବେକ୍ଷଣ ଏବଂ ପ୍ରାଣୀ ଚିକିତ୍ସା ସୁବିଧା ପାଇଁ ବ୍ୟବହୃତ ହେବ । ପୁନଶ୍ଚ, ସିଏଫ୍ 2018 ର ନିୟମ 5 (4) (a to k) ଏଥି ସହିତ ଏପିଓର

⁹⁷ ଡିଏଫ୍‌ମାନେ, ବରଗଡ଼, ଭଦ୍ରକ (ବନ୍ୟପ୍ରାଣୀ), ବୋଣାଇ, ବୌଦ୍ଧ, ଦେବଗଡ଼, କଳାହାଣ୍ଡି (ଉତ୍ତର), କେନ୍ଦୁଝର, ଖରିଆର, ନୟାଗଡ଼, ନବରଙ୍ଗପୁର, ପୁରୀ ବନ୍ୟପ୍ରାଣୀ, ରେଡ଼ାଖୋଲ, ରାୟଗଡ଼ା, ସୁନ୍ଦରଗଡ଼, ରାଜ୍ୟ ସିଲଭିକଲଚରିଷ୍ କେନ୍ଦ୍ର, ତିନି ନନ୍ଦନକାନନ ପ୍ରାଣୀ ଉଦ୍ୟାନ ଏବଂ ତିନି, ଏସ୍‌ଟିଆର୍ ଉତ୍ତର (ବନ୍ୟପ୍ରାଣୀ) ।

⁹⁸ ସହାୟକ ପ୍ରାକୃତିକ ପୁନଃଉତ୍ପାଦନ: ଏହା ସମୃଦ୍ଧ ବୃକ୍ଷରୋପଣର ଏକ ପଦ୍ଧତି ଯେଉଁଠାରେ ପ୍ରାକୃତିକ ଭାବରେ ବୃକ୍ଷରୋପଣ ଜଙ୍ଗଲର ଖରାପ ହୋଇଯାଇଥିବା ଖାଲି ଜାଗା ପାଇଁ କରାଯାଏ ।

⁹⁹ କୃତ୍ରିମ ପୁନଃଉତ୍ପାଦନ: ଏହା ବୃକ୍ଷରୋପଣର ଏକ ପଦ୍ଧତି ଯେଉଁଠାରେ ବୃକ୍ଷର ବିକାଶ ପାଇଁ କୃତ୍ରିମ ଉପାୟ ଜଡ଼ିତ ।

¹⁰⁰ ସିଲଭିକଲଚରାଲ ଅପରେସନ୍ ଅର୍ଥ ହେଉଛି ବୃକ୍ଷକ ଫମନ, ଲତା କାଟିବା, ଉଚ୍ଚ ଖୁଣ୍ଟ କାଟିବା, ଏକାଧିକ ଶାଖା କାଟିବା ।

¹⁰¹ ମୂଲିକାର ଆର୍ତ୍ତତା ସଂରକ୍ଷଣ: ମୂଲିକାରୁ ନଷ୍ଟ ହୋଇଯାଇଥିବା ଜଳ ପରିମାଣକୁ କମ୍ କରିବା ଏହା ଏକ କୌଶଳ

କାର୍ଯ୍ୟସୂଚୀ ସଂଖ୍ୟା 5 ଅନୁଯାୟୀ 2019-20 ଆର୍ଥିକ ବର୍ଷ ପାଇଁ ଦରମା ପ୍ରଦାନ, ବନ ରେଞ୍ଜ ଅଧିକାରୀଙ୍କ ଉପରସ୍ଥ ଅଧିକାରୀଙ୍କ ପାଇଁ ଆବାସିକ ଏବଂ ସରକାରୀ କୋଠା ନିର୍ମାଣ, ଆସବାବ ପତ୍ର କ୍ରୟ, ଅର୍ଥସ ଉପକରଣ, ରାଜ୍ୟ ଜଙ୍ଗଲ ବିଭାଗର ବାସସ୍ଥାନ ଏବଂ କାର୍ଯ୍ୟାଳୟ ପାଇଁ ଏୟାର କଣ୍ଡିସନର ଏବଂ ଜେନେରେଟର ସେଟ୍ ସହିତ ଫିକ୍ସଚରସ୍ ଏପରିକି ପ୍ରାଣୀ ଉଦ୍ୟାନ ଏବଂ ବନ୍ୟ ଜନ୍ତୁ ସଫାରୀ ଗୁଡ଼ିକର ବିସ୍ତାର ଏବଂ ପାହ୍ୟା ବୃଦ୍ଧି ପାଇଁ କାମ୍ପା ପାଣ୍ଡି ବ୍ୟବହୃତ ହେବ ନାହିଁ । ସିଏସଫ୍ ନିୟମ 2018ର ନିୟମ 5 ର ବ୍ୟାଖ୍ୟା 2 ଅନୁଯାୟୀ ଏନପିଭି ଅଭିମୁଖରେ ଗ୍ରହଣ କରାଯାଇଥିବା ଅର୍ଥ ଯାହା ରାଜ୍ୟ ପାଣ୍ଡିରେ ଜମା ଥିଲା, ତାହା ରାଜ୍ୟ ବଜେଟରୁ କାର୍ଯ୍ୟକାରୀତା ଅଧିକାରରେ ରହିଛି ଏବଂ ଅନ୍ୟ କୌଣସି ରାଜ୍ୟ ଯୋଜନା ପାଇଁ ସେମାନଙ୍କୁ ଅନୁମତି ଦିଆଯିବ ନାହିଁ । ଅନୁମତିପ୍ରାପ୍ତ କ୍ଷେତ୍ରକୁ ବିଚ୍ୟୁତ କରିବାରେ ବ୍ୟୟ ଉପରେ ପର୍ଯ୍ୟବେକ୍ଷଣ ପରବର୍ତ୍ତୀ ଉପ ଅନୁକ୍ଷେପ ଗୁଡ଼ିକରେ ଆଲୋଚନା କରାଯାଇଛି ।

4.5.4.1 ନିର୍ମାଣ କାର୍ଯ୍ୟ ଏବଂ ଅଣ ବୃକ୍ଷରୋପଣ କାର୍ଯ୍ୟକଳାପ ପାଇଁ ଅନିୟମିତ ବ୍ୟୟ

ସିଇଓ, କାମ୍ପା କାର୍ଯ୍ୟାଳୟ ଏବଂ ମନୋନୀତ ଡିଏଫଓରେ ଥିବା ଏପିଓ 2019-22 ସମନ୍ଧ୍ୟା ରେକର୍ଡ ଗୁଡ଼ିକର ଯାଞ୍ଚରେ ଅତିର୍ଣ୍ଣ ଅବଲୋକନ କଲା ଯେ ନିର୍ମାଣ କାର୍ଯ୍ୟ ଏବଂ ଆସବାବପତ୍ର କ୍ରୟ ପାଇଁ କାମ୍ପା ପାଣ୍ଡିରୁ 56.82 କୋଟି ଟଙ୍କା ବ୍ୟୟବରାଦ କରାଯାଇଥିଲା ଯାହାର ବିଶଦ ବିବରଣୀ **ପରିଶିଷ୍ଟ-IX** ରେ ଦର୍ଶାଯାଇଛି । ଏପିଓ 2019-20 କୁ ଅନୁମୋଦନ କରିବା ବେଳେ ଜାତୀୟ କାମ୍ପା ଅନ୍ୟ ପକ୍ଷରେ ଯାନବାହନ, କୋଠା, ସାଧାରଣ ସର୍ବେକ୍ଷଣ ଏବଂ ଭିଡିଓପି ସମନ୍ଧ୍ୟା କାର୍ଯ୍ୟର ବ୍ୟୟକୁ ସୀମିତ ରଖିଥିଲା । ଅତିର୍ଣ୍ଣ ଅବଲୋକନ କଲା ଯେ 21.67 କୋଟି ଟଙ୍କାର କାମ୍ପା ପାଣ୍ଡି ଡିଏଫରେନ୍ସିଆଲ ଗ୍ଲୋବାଲ ପୋଜିସନ ପ୍ରଣାଳୀ (ଡିଜିପିଏସ୍)¹⁰² ଜଙ୍ଗଲ ବୁକର ସର୍ଭେ, ସଫ୍ଟୱେୟାର ବିକାଶ, ବେତନ ଏବଂ କ୍ଷତିପୂରଣ ଦେୟ ଇତ୍ୟାଦିର ଦେୟ ପାଇଁ ବିନିଯୋଗ ହୋଇଥିଲା ଯାହାର ବିଶଦ ବିବରଣୀ **ପରିଶିଷ୍ଟ-X** ରେ ଦର୍ଶାଯାଇଛି । ସିଏସଫ୍ ନିୟମର ନିୟମ 5 ଅନୁଯାୟୀ 2019-22 ଅବଧିରେ ହୋଇଥିବା 78.49 କୋଟି ଟଙ୍କାର ଏହି ବ୍ୟୟ କାମ୍ପା ପାଣ୍ଡିରୁ ଅନୁମତି ପ୍ରାପ୍ତ ନୁହେଁ ।

ଏହାର ଉତ୍ତରରେ ସରକାର ବ୍ୟକ୍ତ କଲେ (ମାର୍ଚ୍ଚ 2023) ଯେ, ଓଡ଼ିଶା ସ୍ୱେପ୍ ଆପ୍ଲିକେସନ ସେକ୍ଟର (ଓଆରଏସ୍‌ଏସ୍) ଏବଂ ରେଲ୍ ଇଣ୍ଡିଆ ଟେକନିକାଲ୍ ଆଣ୍ଡ ଇକୋନୋମିକ୍ ସର୍ଭିସ୍ (ଆରଏଆଇଟିଇଏସ୍) ଲିମିଟେଡ୍ ଅନୁଯାୟୀ, କାମ୍ପା ଏପିଓ ଅଧିକାରରେ ବଜେଟ୍ ବ୍ୟବସ୍ଥା କରାଯାଇଥିଲା ଯାହା ସ୍ୱେପ୍ ଲେଭଲ୍ ସ୍ୱିଚ୍‌ର କମିଟି (ଏସ୍‌ଏଲ୍‌ଏସ୍‌ସି)ରେ ସ୍ଥିର ହୋଇଥିଲା ଏବଂ ସେହି ଅନୁଯାୟୀ ଦେୟମୁକ୍ତ କରାଯାଇଥିଲା । ଉଦ୍ଧାର କେନ୍ଦ୍ରର ରକ୍ଷଣାବେକ୍ଷଣ କରାଯିବା ପରିବର୍ତ୍ତେ ଏନଜେଡ୍‌ପିର ପାହ୍ୟା ବୃଦ୍ଧି ପାଇଁ ପାଣ୍ଡିର ଉପଯୋଗର କାରଣ ଦର୍ଶାଇବାକୁ ଡିଡି, ନନ୍‌ନକାନନ ପ୍ରାଣୀ ଉଦ୍ୟାନ (ଏନଜେଡ୍‌ପି) କୁ କୁହାଯାଇଥିଲା । ଉତ୍ତରଟି ଗ୍ରହଣୀୟ ନୁହେଁ କାରଣ ଉପଯୁକ୍ତ କାର୍ଯ୍ୟଗୁଡ଼ିକ ଜାତୀୟ କାମ୍ପାର ନିର୍ଦ୍ଦେଶନାମା ସହିତ ସିଏସଫ୍ ନିୟମ 2018 ର ନିୟମ 5 ଅନୁଯାୟୀ ବ୍ୟୟ ଅନୁମତି ଦିଆଗଲା ନାହିଁ ।

ଆହୁରି ମଧ୍ୟ ଅତିର୍ଣ୍ଣ 11 ଟି ଜଙ୍ଗଲ ବିଭାଜନ¹⁰³ର ବୃକ୍ଷରୋପଣ ଏବଂ ନଗଦ ଆକାଉଣ୍ଟ ରେକର୍ଡ ଯାଞ୍ଚ କରି ଜାଣିବାକୁ ପାଇଲା ଯେ ଖର୍ଚ୍ଚ ନିୟମ ଅନୁଯାୟୀ ମୁକ୍ତ ହୋଇଥିବା ବୃକ୍ଷରୋପଣ ପାଣ୍ଡିରୁ ସିଏସଫ୍ ନିୟମକୁ ଉଲ୍ଲଙ୍ଘନ କରି 76.69 ଲକ୍ଷ ଟଙ୍କା ଅଣ-ବୃକ୍ଷରୋପଣ ପାଇଁ ଖର୍ଚ୍ଚ କରାଯାଇଛି ଯେପରିକି ସିମ୍ପୋନିକ୍ୟୁଲର, ଡିଜିସେଟ୍ ଇତ୍ୟାଦିର କ୍ରୟ ଯାହାର ବିଶଦ ବିବରଣୀ **ପରିଶିଷ୍ଟ-XI** ରେ ଦର୍ଶାଯାଇଛି ।

ସରକାର ଦର୍ଶାଇଲେ (ମାର୍ଚ୍ଚ 2023) ଯେ, ଏହି ପ୍ରସଙ୍ଗରେ ସଂପୃକ୍ତ କାର୍ଯ୍ୟକାରୀ ଡିଏଫଓଙ୍କ ଦ୍ୱାରା କାର୍ଯ୍ୟାନୁଷ୍ଠାନ ଗ୍ରହଣ କରାଯାଇଅଛି ।

¹⁰² ଡିଏଫରେନ୍ସିଆଲ ଗ୍ଲୋବାଲ ପୋଜିସନିଂ ସିଷ୍ଟମ: ଏହା ଏକ ଉନ୍ନତ ଡିଏଫରେନ୍ସିଆଲ ଗ୍ଲୋବାଲ ପୋଜିସନିଂ ସିଷ୍ଟମ (ଡିପିଏସ୍) ଯାହା ଉନ୍ନତ ଅବସ୍ଥାନ ସଠିକତା ପ୍ରଦାନ କରେ । ପଏଣ୍ଟଗୁଡ଼ିକର ରେକର୍ଡିଂ, ଗ୍ରାଉଣ୍ଡ କଣ୍ଟ୍ରୋଲ ପଏଣ୍ଟ ବସାଣ, ଷ୍ଟାକ୍ ଆଉଟ୍ ଏବଂ ଅନ୍ୟାନ୍ୟ ପ୍ରୟୋଗ ପରି ସର୍ବେକ୍ଷଣ, ଡିଜିପିଏସ୍ ବହୁଳ ଭାବରେ ବ୍ୟବହୃତ ହୁଏ । ଡିଜିପିଏସ୍ ସାଟେଲାଇଟ୍ ଟେକନୋଲୋଜି ଉପରେ ଆଧାରିତ । ଏହା ଅନ୍ୟ ଉପଗ୍ରହଗୁଡ଼ିକର ଆପେକ୍ଷିକ ସ୍ଥାନରୁ ଏହାର ସ୍ଥିତି ନିର୍ଣ୍ଣୟ କରେ ।

¹⁰³ ଦେବଗଡ଼, ନୟାଗଡ଼, ସିଇଓ, କାମ୍ପା, ବରଗଡ଼, ରାୟଗଡ଼ା, ଶିମିଳିପାଳ (ଉତ୍ତର) ବନ୍ୟପ୍ରାଣୀ, ନନ୍‌ନକାନନ, ଭଦ୍ରକ(ଡବ୍ଲୁଏଲ୍), ଖରିଆର, ବୌଦ୍ଧ ଏବଂ ରାଜ୍ୟ ସିଲଭିକଲ୍‌ଡିଭିସନ୍, ଭୁବନେଶ୍ୱର

4.5.5 କାମ୍ପା ପାଣିର ସ୍ଥାନାନ୍ତର

4.5.5.1 ଆମ ଜଙ୍ଗଲ ଯୋଜନା

ସିଏସ୍‌ଏଫ୍ ନିୟମ 2018 ର ନିୟମ 5 ର ବ୍ୟାଖ୍ୟା 2 ରେ ଦର୍ଶାଯାଇଛି ଯେ, ଏନ୍‌ପିଡି ଆଭିମୁଖ୍ୟରେ ଗ୍ରହଣ କରାଯାଇଥିବା ଅର୍ଥର ମିଶ୍ରଣକୁ ଅନ୍ୟ କୌଣସି ରାଜ୍ୟ ଯୋଜନା ସହିତ ଅନ୍ୟ କୌଣସି ବନେଟରୁ କାର୍ଯ୍ୟକାରୀତା ଅନ୍ତର୍ଗତ ପୁଞ୍ଜି କିମ୍ବା କାର୍ଯ୍ୟ ପାଇଁ ଅନୁମତି ଦିଆଯିବ ନାହିଁ ।

ଆମ ଜଙ୍ଗଲ ଯୋଜନା (ଏଜେଣ୍ଡା) ହେଉଛି ଓଡ଼ିଶା ସରକାରଙ୍କ ଏକ ଫ୍ଲଗ୍ ସିପ୍ କାର୍ଯ୍ୟକ୍ରମ ଯାହା ରାଜ୍ୟର 30ଟି ଟେରିଟୋରିଆଲ୍ ଏବଂ ବନ୍ୟ ଜନ୍ତୁ ବିଭାଜନରେ 7,000 ବନ୍ୟ ସୁରକ୍ଷା ସମିତି (ଭିଏସ୍‌ଏସ୍) ଏବଂ ଇକୋ ବିକାଶ କମିଟି ଓଡ଼ିଶା ବନବିକାଶ ସୋସାଇଟି (ଓଏଫ୍‌ଏସ୍‌ଡିଏସ୍) ମାଧ୍ୟମରେ କାର୍ଯ୍ୟକାରୀ ହୋଇଛି ।

ସିଇଓ, ରାଜ୍ୟ କାମ୍ପାର ରେକର୍ଡଗୁଡ଼ିକର ଯାଞ୍ଚରୁ ଜଣାପଡ଼ିଛି ଯେ ଏହାର ରାଜ୍ୟର ଫ୍ଲଗ୍ ସିପ୍ ଯୋଜନା ଏପରିକି କାର୍ଯ୍ୟକାରୀତା ପାଇଁ ସମୀକ୍ଷା ପ୍ରକ୍ରିୟାରେ କାମ୍ପା ଏପିଓ 2019-20 ରୁ 2021-22 ଏଜେଣ୍ଡାକୁ 248.06 କୋଟି ଟଙ୍କା¹⁰⁴ ସ୍ଥାନାନ୍ତର କରାଯାଇଛି । ଏହା ସିଏସ୍‌ଏଫ୍ ନିୟମ 2018 ର ନିୟମ 5 ର ବ୍ୟାଖ୍ୟା 2 ର ଉଲ୍ଲଙ୍ଘନ କରିଥିଲା କାରଣ ଏଜେଣ୍ଡା ଯୋଜନା ହେଉଛି ରାଜ୍ୟ ବନେଟ ମାଧ୍ୟମରେ କାର୍ଯ୍ୟକାରୀତା ହେବାକୁ ଥିବା ଏକ ରାଜ୍ୟ ସରକାରଙ୍କ ଏକ ଫ୍ଲଗ୍‌ସିପ୍ କାର୍ଯ୍ୟକ୍ରମ ।

ସରକାର ବ୍ୟକ୍ତ କଲେ (ମାର୍ଚ୍ଚ 2023) ଯେ ଏଜେଣ୍ଡା କାର୍ଯ୍ୟକାରୀତା ଦିଗରେ କାମ୍ପା ଅଧିନରେ ପାଣି ପ୍ରବାହ ଉପରେ ଏହା ଜୋର ଦିଆଯାଇଥିଲା । ଏହି ଉତ୍ତର ଗ୍ରହଣୀୟ ନୁହେଁ କାରଣ କାମ୍ପା ନିୟମ ଏବଂ ଏଜେଣ୍ଡାରେ ଏହାର ବ୍ୟବହାର ଅନୁଯାୟୀ କାମ୍ପା ପାଣିର ବ୍ୟବହାର ନିୟନ୍ତ୍ରିତ ହେବ ଯାହା ରାଜ୍ୟ ଫ୍ଲଗ୍‌ସିପ୍ କାର୍ଯ୍ୟକ୍ରମ ଅନିୟମିତ ଥିଲା ।

4.5.5.2 ଅନ୍ୟ ରାଜ୍ୟ ଯୋଜନାରେ ଚାରା ବ୍ୟବହାର

ନଅଟି ଡିଏଫ୍‌ଓ¹⁰⁵ ରେକର୍ଡଗୁଡ଼ିକର ଯାଞ୍ଚରୁ ଜଣାପଡ଼ିଛି ଯେ, 2019-22 ଅବଧିରେ 47,84,180 ଚାରାର ମୂଲ୍ୟ 8.13 କୋଟି ଟଙ୍କା ମୂଲ୍ୟରେ ବୃଦ୍ଧି କରାଯାଇଥିଲା । ଉପରୋକ୍ତ ମଧ୍ୟରୁ, 15,45,945 ଚାରା ଅନ୍ୟ ବୃକ୍ଷରୋପଣ ଯୋଜନା ଯେପରିକି ମହାତ୍ମା ଗାନ୍ଧୀ ଜାତୀୟ ଗ୍ରାମୀଣ ନିଯୁକ୍ତି ଗ୍ୟାରେଣ୍ଟି ଯୋଜନା (ଏମ୍‌ଜିଏନ୍‌ଆର‌ଇଜିଏସ୍), ଓଡ଼ିଶା ବନ ବିଭାଜନ ବିକାଶ ପ୍ରକଳ୍ପ (ଓଏଫ୍‌ଏସ୍‌ଡିପି), ସରୁଜ ମହାନଦୀ ମିଶନ (ଜିଏମ୍‌ଏମ୍) ଏବଂ ସବୁଜିକରଣ ଯୋଜନାରେ ବ୍ୟବହାର କରାଯାଇଥିଲା ଯାହାଫଳରେ କାମ୍ପା ନିୟମକୁ ଉଲ୍ଲଙ୍ଘନ କରି କାମ୍ପାରୁ 3.42 କୋଟି ଟଙ୍କା ବିନିଯୋଗ କରାଯାଇଥିଲା, ଯାହା **ପରିଶିଷ୍ଟ-XII** ରେ ଦର୍ଶାଯାଇଛି । ନଥିରେ ବିନିଯୋଗର କାରଣ ଉପଲବ୍ଧ ନଥିଲା ।

ସରକାର ବ୍ୟକ୍ତ କଲେ (ମାର୍ଚ୍ଚ 2023) ଯେ କାମ୍ପା ଅଧିନରେ ସୂଚାଉଥିବା ଚାରାକୁ ଅନ୍ୟ ଯୋଜନାରେ ବ୍ୟବହାର କରାଯାଇଥିଲା ଏବଂ ଡିଏଫ୍‌ଓ ମାନଙ୍କୁ କାମ୍ପା ଅଧିନରେ ସୂଚାଇଥିବା ଚାରାର ଉପଯୋଗ ଉପରେ ଏକ ରିପୋର୍ଟ ଦାଖଲ କରିବାକୁ କୁହାଯାଇଥିଲା । ଏହି ଉତ୍ତର ଗ୍ରହଣୀୟ ନଥିଲା କାରଣ କାମ୍ପା ଅଧିନରେ ସୂଚାଉଥିବା ଚାରାକୁ ସିଏସ୍‌ଏଫ୍ ନିୟମାବଳୀ 2018 କୁ ଉଲ୍ଲଙ୍ଘନ କରି ଅନ୍ୟ ବୃକ୍ଷରୋପଣ ଯୋଜନାରେ ବ୍ୟବହାର କରାଯାଇଥିଲା ।

4.5.5.3 କାମ୍ପା ଖାତାରେ ଖର୍ଚ୍ଚର ହିସାବକୁ ଅଗ୍ରାହ୍ୟ

ଓଡ଼ିଶା ବନ ବିଭାଗ ସଂହିତା (ଓଏଫ୍‌ଡିସି) 2020 ର ନିୟମ 346 (1) ଅନୁଯାୟୀ, ଯଦି କୌଣସି ଭାଉଚରକୁ ଡିଭିଜନାଲ ଅଧିକାରୀ ଭୁଲ କାରଣରୁ କିମ୍ବା ଠକେଇର ସନ୍ଦେହ କାରଣରୁ ଆକାଉଣ୍ଟରେ ଅନ୍ତର୍ଭୁକ୍ତ କରିବାକୁ ଅଟକାଇ ଦିଆଯାଏ ତେବେ ରେଞ୍ଜ ଅଧିକାରୀ (ଆରଓ) ଓ ଭାଉଚରରେ ଉଲ୍ଲେଖ ଥିବା ଅର୍ଥ ପ୍ରଦାନ କରିଥିବା ଅଧିକାରୀଙ୍କ ସ୍ୱାକ୍ଷରଣ ହାସଲ ପ୍ରାପ୍ତି କରିବା ଉଚିତ୍ । ସ୍ୱାକ୍ଷରଣର ଉପଯୁକ୍ତ ବିଚାର ପରେ, ବନଖଣ୍ଡ

¹⁰⁴ 2019-20: 81.57 କୋଟି ଟଙ୍କା, 2020-21: 65.34 କୋଟି ଟଙ୍କା ଏବଂ 2021-22: 101.15 କୋଟି ଟଙ୍କା
¹⁰⁵ ଡିଏଫ୍‌ଓ, ବରଗଡ଼, ଭଦ୍ରକ (ଡବ୍ଲୁଏଲ୍), ବଣେଇ, ବୌଦ୍ଧ, ଦେବଗଡ଼, କେନ୍ଦୁଝର, ନୟାଗଡ଼ ଏବଂ ରାୟଗଡ଼ା

ଅଧିକାରୀ ଏହାର ଅନ୍ତର୍ଭୁକ୍ତି, ଆଂଶିକ କିମ୍ବା ସମ୍ପୂର୍ଣ୍ଣ ଭାବରେ କିମ୍ବା ଏହାର ସମ୍ପୂର୍ଣ୍ଣ ଅଗ୍ରାହ୍ୟ ବିଷୟରେ ଏକ ଆଦେଶ ପାରିତ କରିବାକୁ ଆଦେଶ ଦେଇପାରିବେ । ଏହାପରେ ଯେଉଁ ବ୍ୟକ୍ତି ଭାରତର ପ୍ରଦାନ କରିଛନ୍ତି, ତାଙ୍କ ଠାରୁ ଏହି ନାମାଙ୍କୁ ରାଶି ଆଦାୟ କରାଯିବ ।

ଚାରିଗୋଟି ବନଖଣ୍ଡ¹⁰⁶ ଅଧିକାରୀଙ୍କ କାମ୍ପା ବାର୍ଷିକ ନଗଦ ଖାତାର ଯାଞ୍ଚରୁ ଜଣାପଡ଼ିଛି ଯେ, ଜାନୁଆରୀ 2020 ଏବଂ ମାର୍ଚ୍ଚ 2022 ମଧ୍ୟରେ 102 ଭାରତର ଯାହାର ପରିମାଣ 23.53 ଲକ୍ଷ ଟଙ୍କା ଥିଲା, ତିଏଫ୍ ଓ ଦ୍ୱାରା ନାମାଙ୍କୁ କରାଯାଇଥିଲା ଯାହା **ପରିଶିଷ୍ଟ-XIII** ରେ ଦର୍ଶାଯାଇଛି । ତେବେ (ଅଗଷ୍ଟ/ ସେପ୍ଟେମ୍ବର 2022) ସୁଦ୍ଧା ସଂପୂର୍ଣ୍ଣ ବ୍ୟକ୍ତି ଠାରୁ ଉକ୍ତ ଅର୍ଥ ଆଦାୟ କରାଯାଇ ନଥିଲା ।

ଅତିର ପର୍ଯ୍ୟବେକ୍ଷଣକୁ ଗ୍ରହଣ କରି ସରକାର କହିଲେ (ମାର୍ଚ୍ଚ 2023) ଯେ ସଂପୂର୍ଣ୍ଣ କର୍ମଚାରୀଙ୍କ ଠାରୁ ଅଗ୍ରାହ୍ୟ ରାଶି ଆଦାୟ ପାଇଁ ପଦକ୍ଷେପ ନିଆଯାଇଛି ।

4.5.5.4 ବିନା ଟେଣ୍ଡର ପ୍ରକ୍ରିୟାରେ ସିଭିଲ୍ କାର୍ଯ୍ୟ ସମ୍ପାଦନ କରିବା ଓ ସାମଗ୍ରି କ୍ରୟ କରିବା

ଓଏଫ୍ଡି (ସଂଶୋଧନ) ସଂହିତା, 2020 ର ନିୟମ 109 ଅନୁଯାୟୀ ଏବଂ ଅର୍ଥ ବିଭାଗ ଓଡ଼ିଶା ସରକାରଙ୍କର ବିଜ୍ଞପ୍ତି¹⁰⁷ ଜରିଆରେ ଟେଣ୍ଡର ଆହ୍ୱାନ ପାଞ୍ଚ ଲକ୍ଷ ଟଙ୍କା କିମ୍ବା ତାଠାରୁ ଅଧିକ ମୂଲ୍ୟର ସାମଗ୍ରି / କାର୍ଯ୍ୟର କ୍ରୟ ପାଇଁ ବ୍ୟବହାର କରାଯିବା ଉଚିତ, ଯାହାକି ପ୍ରତିଦ୍ୱନ୍ଦ୍ୱିତା ମୂଳକ ବିଡିଂ ଦକ୍ଷତା ଓ ସଜ୍ଜତାକୁ ସୁନିଶ୍ଚିତ କରିବ ।

ରାଜ୍ୟ କାମ୍ପା ଏବଂ ଚୟନ ହୋଇଥିବା ଡିଭିଜନର ବିଲିଂ ରେଜିଷ୍ଟର ଯାଞ୍ଚରୁ ଜଣାଗଲା ଯେ 13 ଟି ବିଭାଜନରେ 13.23 କୋଟି ଟଙ୍କାର ସିଭିଲ୍ କାର୍ଯ୍ୟ ହୋଇଛି, ଯେଉଁଥିରୁ କେବଳ ଗୋଟିଏ ଡିଭିଜନ¹⁰⁸ 51.75 ଲକ୍ଷ ଟଙ୍କାର ସିଭିଲ୍ କାର୍ଯ୍ୟ ପାଇଁ ଟେଣ୍ଡର ଆହ୍ୱାନ କରିଥିଲା ଏବଂ ଏଥିରେ ଭାଗ ନେଇଥିବା ବିତର ମାନେ ଆବଶ୍ୟକ କାର୍ଯ୍ୟପତ୍ର ଦାଖଲ କରିନଥିବାରୁ ଟେଣ୍ଡର ବାତିଲ ହୋଇଥିଲା । ପରବର୍ତ୍ତୀ ସମୟରେ ଉକ୍ତ କାର୍ଯ୍ୟକୁ ବିନା ଟେଣ୍ଡରରେ କାର୍ଯ୍ୟକ୍ରମ କରାଯାଇଥିଲା । ବାକି 12 ଟି ଡିଭିଜନ ବିନା ଟେଣ୍ଡର ତକାଇ ସିଭିଲ୍ କାର୍ଯ୍ୟ କରିଥିଲେ । ଆହୁରି ମଧ୍ୟ, 10 ଟି ଡିଭିଜନ ବିଜ୍ଞାପନ ଟେଣ୍ଡର ପ୍ରକ୍ରିୟାକୁ ଅନୁସରଣ ନକରି କାମ୍ପା ଏପିଓ 2019-22 ଅନୁଯାୟୀ 3.91 କୋଟି ଟଙ୍କାର ବିଭିନ୍ନ ସାମଗ୍ରି କ୍ରୟ କରିଥିଲେ । ପ୍ରତ୍ୟେକ କାର୍ଯ୍ୟର ମୂଲ୍ୟ ପାଞ୍ଚ ଲକ୍ଷ ଟଙ୍କାରୁ ଅଧିକ ହୋଇଥିଲେ ମଧ୍ୟ ଉପରୋକ୍ତ ସମସ୍ତ କାର୍ଯ୍ୟ ଓ କ୍ରୟ ବିନା ଟେଣ୍ଡର ପ୍ରକ୍ରିୟାରେ କରାଯାଇଥିଲା ଯାହା **ପରିଶିଷ୍ଟ-XIV** ରେ ଦର୍ଶାଯାଇଛି । ଯାହାହେଉ, ଡିଭିଜନ ପକ୍ଷରୁ ଟେଣ୍ଡର ପରିବର୍ତ୍ତେ ବିଭାଗୀୟ ପଦ୍ଧତିରେ ଏସବୁ କାର୍ଯ୍ୟ ସମ୍ପାଦନ କରାଯାଇ ବିନା ଟେଣ୍ଡରରେ ଦ୍ରବ୍ୟ କିଣାଯାଇ ଉପରୋକ୍ତ କୋଡାଲ ବ୍ୟବସ୍ଥାର ଉଲ୍ଲଙ୍ଘନ କରାଯାଇଥିଲା ।

ଅତିର ପର୍ଯ୍ୟବେକ୍ଷଣକୁ ଗ୍ରହଣ କରି ସରକାର ବ୍ୟକ୍ତ କଲେ (ମାର୍ଚ୍ଚ 2023) ଯେ ପୂର୍ବ ପ୍ରଚଳନ ଅନୁଯାୟୀ ବିଭାଗ ମାଧ୍ୟମରେ କାର୍ଯ୍ୟ ସମ୍ପାଦନ କରାଯାଇଥିଲା ଏବଂ ପରବର୍ତ୍ତୀ ନିର୍ମାଣ କାର୍ଯ୍ୟ ଟେଣ୍ଡର ପ୍ରକ୍ରିୟାରେ କରାଯିବ ।

4.6 କାମ୍ପା ପାଣ୍ଡିରୁ ନିଷ୍ପନ୍ନ ବ୍ୟୟ

4.6.1 ବାର୍ତ୍ତମାନ କ୍ରୟ କାମ କରୁନଥିବାରୁ ଏସ୍-ଏସ୍ ଓ ରେ ନିଷ୍ପନ୍ନ ବ୍ୟୟ

ଜାତୀୟ କାର୍ଯ୍ୟ ଯୋଜନା ସଂହିତା 2014 ର ନିୟମ 6 ଅନୁସାରେ ଜଙ୍ଗଲ ପରିଚାଳନା ଯୋଜନାରେ ଜଙ୍ଗଲର ସ୍ତ୍ରୀୟା ପରିଚାଳନା ଏବଂ ଏହାର ଜୈବ ବିବିଧତାର ବଜାୟ ବ୍ୟବସ୍ଥା ରହିବା ଆବଶ୍ୟକ, ଯାହା ଜାତୀୟ ଜଙ୍ଗଲ ନୀତିରେ ଉଲ୍ଲେଖ ରହିଛି ଏବଂ ପରିବେଶ, ଆର୍ଥିକ (ଉତ୍ପାଦନ) ଏବଂ ସାମାଜିକ (ସାଂସ୍କୃତିକ ସମ୍ପର୍କ) ଦିଗକୁ ଏଥିରେ ଅନ୍ତର୍ଭୁକ୍ତ କରାଯାଇଛି । କାର୍ଯ୍ୟ ଯୋଜନାରେ ଥିବା ନିର୍ଦ୍ଦେଶ ଅନୁସାରେ ପ୍ରକାଶିତ ବୃଦ୍ଧି ପାଇଁ ଅନୁକୂଳ

¹⁰⁶ ବରଗଡ଼, ବୌଦ୍ଧ, କେନ୍ଦୁଝର ଏବଂ ନୟାଗଡ଼
¹⁰⁷ ସଂଖ୍ୟା କୋଡ-27/2011/4939/F ଚାରିଶ 13 ଫେବୃଆରୀ 2012
¹⁰⁸ ଭଦ୍ରକ ବନ୍ୟଜନ୍ତୁ ବିଭାଜନ

ପରିସ୍ଥିତି ପ୍ରଦାନ କରିବା ପାଇଁ ବାଉଁଶ କୁପ୍ରେ¹⁰⁹, ସହାୟକ ସିଲଭିକଲଚର ଅପରେସନ (ଏସ୍‌ଏସ୍‌ଓ) ଅନ୍ତର୍ଭୁକ୍ତ କରାଯାଇଥିଲା । କାର୍ଯ୍ୟ ଯୋଜନାରେ ଚାରି ବର୍ଷ ପାଇଁ ଏକ ବ୍ୟବସ୍ଥିତ ଉତ୍ପାଦନ ଚକ୍ରକୁ ଗ୍ରହଣ କରାଯାଇଥିଲା ଯାହା ଶିଳ୍ପ ଓ ସାଲିଆ ବାଉଁଶର ବ୍ୟବସାୟିକ ଉପଯୋଗ ପାଇଁ ଅନୁକୂଳ ଏବଂ ଉପଯୁକ୍ତ ଅଟେ । ଓଏଫ୍‌ଡିସି ଲିମିଟେଡ୍ ହେଉଛି ଏକମାତ୍ର ବିଭାଗୀୟ ବନ ଠିକାଦାର ଯାହାଙ୍କୁ ବନ ବିଭାଗର ବିଭିନ୍ନ ବନ ଜାତ ଦ୍ରବ୍ୟର ବିକ୍ରୟ / ନିଲାମ କାର୍ଯ୍ୟ ଦାୟିତ୍ୱ ଦିଆଯାଇଛି । ବାଉଁଶ ଅମଳ ଏବଂ ବିକ୍ରି ପାଇଁ ସମସ୍ତ ବାଉଁଶ କୁପ୍ରେ ଗୁଡ଼ିକୁ ଓଏଫ୍‌ଡିସି ଲିମିଟେଡ୍‌କୁ ପ୍ରଦାନ କରାଯିବାରଥିଲା ।

ଚୟନ କରାଯାଇଥିବା ଡିଭିଜନରେ ରେକର୍ଡ ଯାଞ୍ଚରୁ ଜଣାଯାଇଛି ଯେ 13 ଟି ବନଖଣ୍ଡରେ¹¹⁰ 162 ଟି ବାଉଁଶ କୁପ୍ରେ ପାଇଁ 1,83,076.50 ହେକ୍ଟର ଅବକ୍ଷୟ ଜଙ୍ଗଲ ଜମିରେ କାମ୍ପା ଏପିଓ 2014-18 ରୁ 34.03 କୋଟି



ଟଙ୍କା ବ୍ୟୟରେ ଏସ୍‌ଏସ୍‌ଓ କାମ କରାଯାଇଛି ଯାହା ଓଏଫ୍‌ଡିସି ଦ୍ୱାରା 2019-22 ଚାରି ବର୍ଷ ଚକ୍ରରେ ଅମଳ କରାଯିବା କଥା । ଏହାର ସବିଶେଷ ବିବରଣୀ ପରିଶିଷ୍ଟ -XV ରେ ଦର୍ଶାଯାଇଛି । ତେବେ ଓଏଫ୍‌ଡିସି ଆର୍ଥିକ ଲାଭହୀନ କାରଣ ଦର୍ଶାଇ 129 ବାଉଁଶ କୁପ୍ରେ ଫେରସ୍ତ କରିଛନ୍ତି ଓ ମାତ୍ର 33 ଟି କୁପ୍ରେ ଅମଳ କରିଛନ୍ତି ଯାହାକି ସମୁଦାୟ ଏସ୍‌ଏସ୍‌ଓ କାର୍ଯ୍ୟର 20 ପ୍ରତିଶତ ଅଟେ ।

ବାଉଁଶ କୁପ୍ରେ ଫେରସ୍ତ କାରଣ ଅନୁଧ୍ୟାନ ହୋଇନଥିବା ବେଳେ ଉଚ୍ଚ କର୍ତ୍ତୃପକ୍ଷଙ୍କ ଦୃଷ୍ଟିକୁ ଅଣାଯାଇନଥିଲା । ତେଣୁ, 129 ଟି ବାଉଁଶ କୁପ୍ରେ ଅମଳ ହୋଇନଥିବାରୁ ଏସ୍‌ଏସ୍‌ଓ ବାବଦ ବ୍ୟୟ ହୋଇଥିବା 27.10 କୋଟି ଟଙ୍କା ନିଷ୍ଠଳ ଥିଲା ।

ଏହାର ଉତ୍ତରରେ ସରକାର ବ୍ୟକ୍ତ କଲେ (ମାର୍ଚ୍ଚ 2023) ଯେ ସ୍ଥାନୀୟ ବାସିନ୍ଦାଙ୍କ ଦ୍ୱାରା ଅଣ ବ୍ୟବସ୍ଥାଗତ ଭାବେ ବାଉଁଶକୁ କାଟିବା କାରଣରୁ କୁପ୍ରେ ବ୍ୟାପକ ଅବକ୍ଷୟ ହୋଇଛି ଆଉ ମଧ୍ୟ ଏହି ଅଞ୍ଚଳ ପାହାଡ଼ିଆ ହୋଇଥିବାରୁ ଓଏଫ୍‌ଡିସି ଦ୍ୱାରା ନିଆଯାଇଥିବା ବାଉଁଶ କୁପ୍ରେ ଗୁଡ଼ିକର ଠିକ୍ ଭାବେ କାମ କରିନଥିଲା । ଏହି ଉତ୍ତର ଗ୍ରହଣୀୟ ନଥିଲା ଯେହେତୁ ସେହି ପାହାଡ଼ିଆ ଅଞ୍ଚଳ ଏବଂ ଦୁର୍ଗମ ଅଞ୍ଚଳରେ 34.03 କୋଟି ଟଙ୍କା ବ୍ୟୟରେ ଏସ୍‌ଏସ୍‌ଓ କାର୍ଯ୍ୟ କରାଯାଇଥିଲା ।

4.6.2 ଗବେଷଣା କ୍ଷେତ୍ରରେ ପ୍ରକଳ୍ପ ପାଣ୍ଠିର ନିଷ୍ଠଳ/ ଫଳହୀନ ଖର୍ଚ୍ଚ

ପିସିସିଏସ୍ (ଡବ୍ଲୁଏଲ୍) ଓ ରାଜ୍ୟ ସିଲଭିକଲଚରିଷ୍ଟ, ଭୁବନେଶ୍ୱରଙ୍କ ରେକର୍ଡ ଯାଞ୍ଚରୁ ଜଣାଗଲା ଯେ ଅଧିବାସୀ, ପରିବେଶ ବିଜ୍ଞାନ, ଜୀବ ବିଜ୍ଞାନ, ନେଷ୍ଟିଂ ଇତ୍ୟାଦି ସମନ୍ୱୟ ଅଧିକାର ପାଇଁ ଓଡ଼ିଶା ରାଜ୍ୟରେ 2017-22

¹⁰⁹ 'କୁପ୍ରେ' ଏକ କାଟିବା କ୍ଷେତ୍ର ଭାବେ ବ୍ୟାଖ୍ୟା କରାଯାଇଥାଏ, ଯାହାରଣତ ଏକ ବାର୍ଷିକ କଟିଂ କ୍ରୟ ମଧ୍ୟରୁ ଗୋଟିଏ । ପ୍ରତ୍ୟେକ କଟିଂ କ୍ରମକୁ ଚାରୋଟି ବାର୍ଷିକ କୁପ୍ରେରେ ବିଭକ୍ତ କରାଯାଇଛି । ଯଥା - ଏ, ବି, ସି ଏବଂ ଡି କୁପ୍ରେ । ପ୍ରତ୍ୟେକ କାଟିବା କ୍ରମରେ ଦୁର୍ଗମ ଉପରେ କାର୍ଯ୍ୟ କରିବାକୁ ହେବ ।

¹¹⁰ ଡିଏଫ୍‌ଓମାନେ ବାଲିଗୁଡ଼ା, ବରଗଡ଼, ବ୍ରହ୍ମପୁର, ବୋନାଇ, ବୌଦ୍ଧ, ଦେବଗଡ଼, ଜୟପୁର, କଳାହାଣ୍ଡି (ଉତ୍ତର), ଖରିଆର, ନୟାଗଡ଼, ରେଡାଖୋଲ, ରାୟଗଡ଼ା ଏବଂ ସୁନ୍ଦରଗଡ଼

ଅବଧୂରେ 18 ଟି ଗବେଷଣା ପ୍ରସ୍ତାବ 1.91 କୋଟି ଟଙ୍କାର ପ୍ରକଳ୍ପ ବିଭିନ୍ନ ଅନୁଷ୍ଠାନ/ ବ୍ୟକ୍ତିମାନଙ୍କୁ ଦାୟିତ୍ୱ ଦିଆଯାଇଥିଲା । ଏହି ଗବେଷଣା ପତ୍ର ଗୁଡ଼ିକ ସାତ ମାସରୁ ତିନି ବର୍ଷ ମଧ୍ୟରେ ସରିବା କଥା । ଉପରୋକ୍ତ ପ୍ରକଳ୍ପ ପାଣ୍ଠି ମଧ୍ୟରୁ 1.65 କୋଟି ଟଙ୍କା କାମ୍ପା (ଏନ୍‌ପିଭି) ଏପିଓ 2015-21 ସୁଦ୍ଧା ସଂପୂର୍ଣ୍ଣ ବ୍ୟକ୍ତି ଓ ଅନୁଷ୍ଠାନକୁ ପ୍ରଦାନ କରାଯାଇଥିଲା, ଯାହାର ସବିଶେଷ ବିବରଣୀ **ପରିଶିଷ୍ଟ-XVI** ରେ ଦର୍ଶାଯାଇଛି । ତେବେ, ଜୁଲାଇ 2022 ସୁଦ୍ଧା ରୁଡ଼ାନ୍ତ ଗବେଷଣା ପତ୍ର/ ରିପୋର୍ଟ ସଂପୂର୍ଣ୍ଣ କର୍ତ୍ତୃପକ୍ଷଙ୍କ ନିକଟରେ ଦାଖଲ କରାଯାଇ ନଥିଲା । ବିଭାଗ ମଧ୍ୟ ନିର୍ଦ୍ଧାରିତ ଗବେଷଣା ପ୍ରକଳ୍ପଗୁଡ଼ିକୁ ଠିକ୍ ସମୟରେ ଶେଷ କରିବାଦିଗରେ ପଦକ୍ଷେପ ନେଇନଥିଲା । 1.65 କୋଟି ଟଙ୍କା ବ୍ୟୟ ବରାଦ କରାଯାଇଥିଲେ ମଧ୍ୟ ଗବେଷଣା ପ୍ରକଳ୍ପର କାର୍ଯ୍ୟ ଶେଷ ନହେବା କାରଣରୁ ପରିବେଶ ଅଧିକାର ଆଶାନୁରୂପକ ଉଦ୍ଦେଶ୍ୟ ହାସଲ ହୋଇପାରିନଥିଲା ।

ଅଡିଟ୍ ପର୍ଯ୍ୟବେକ୍ଷଣାକୁ ଗ୍ରହଣ କରି ସରକାର ବ୍ୟକ୍ତ କଲେ (ମାର୍ଚ୍ଚ 2023) ଯେ ପ୍ରମୁଖ ତଦନ୍ତକାରୀଙ୍କୁ ପ୍ରକଳ୍ପଗୁଡ଼ିକୁ ଶେଷ କରି ଶୀଘ୍ର ରୁଡ଼ାନ୍ତ ରିପୋର୍ଟ ଦାଖଲ କରିବାକୁ କୁହାଯାଇଥିଲା ।

4.6.3 ସେବା ପ୍ରଦାନକାରୀଙ୍କୁ ପ୍ରଦାନ କରାଯାଉଥିବା ଦେୟ ଉପରେ ଟିକସର ସ୍ୱଳ୍ପ ଆଦାୟ

ଆୟକର (ଆଇଟି) ଅଧିନିୟମ, 1961 ର ଧାରା 194 J ଅନୁଯାୟୀ, ବୃତ୍ତିଗତ ସେବା ପାଇଁ ଶୁଳ୍କ ଆକାରରେ ପ୍ରଦାନ କରାଯାଇଥିବା ରାଶିରୁ ଉକ୍ତ ଟିକସ (ଟିଡିଏସ୍) 10 ପ୍ରତିଶତ ହାରରେ କଟା ଯିବ, ଯେଉଁଠାରେ ଏହି ପରିମାଣ ଡିରିଗ ହଜାର ଟଙ୍କାରୁ ଅଧିକ ହେବ ।

ସିଇଓ କାମ୍ପାଙ୍କ କ୍ୟାସ୍ ବହି/ ହିସାବ ଯାଞ୍ଚରୁ ଜଣାପଡ଼ିଥିଲା ଯେ 35.63 ଲକ୍ଷ ଟଙ୍କା (ସାତଟି ସେବା ପ୍ରଦାନକାରୀ ସଂସ୍ଥାଙ୍କୁ ମୋଟ 3.56 କୋଟି ଟଙ୍କା ପୈଠ ଉପରେ 10 ପ୍ରତିଶତ ହିସାବରେ) ବଦଳରେ 7.67 ଲକ୍ଷ ଟଙ୍କା ଟିଡିଏସ୍ କଟା ଯାଇଥିଲା । ଫଳରେ 27.96 ଲକ୍ଷ ଟଙ୍କାର ଟିଡିଏସ୍ ସ୍ୱଳ୍ପ ଆଦାୟ ହୋଇଥିଲା ଯାହା **ପରିଶିଷ୍ଟ-XVII** ରେ ସବିଶେଷ ବିବରଣୀ ଦର୍ଶାଯାଇଛି ।

ଏହାର ଉତ୍ତରରେ ସରକାର ବ୍ୟକ୍ତ କଲେ (ମାର୍ଚ୍ଚ 2023) ଯେ ଟିଡିଏସ୍‌ର ସ୍ୱଳ୍ପ ଉପଲକ୍ଷି ଏହି ସମୟରେ ସେବା ପ୍ରଦାନକାରୀଙ୍କଠାରୁ ଆଦାୟ କରିବା ସମ୍ଭବପର ନୁହେଁ । ସରକାରଙ୍କ ଉତ୍ତର ଗ୍ରହଣୀୟ ନୁହେଁ, ଯେହେତୁ ଆଇଟି ଆଇନ ଅନୁଯାୟୀ ଟିଡିଏସ୍ ଆଦାୟ ହୋଇନଥିଲା ।

4.7 ସୁରକ୍ଷା, ତଦାରଖ ଓ ମୂଲ୍ୟାୟନ

4.7.1 ଜଙ୍ଗଲରେ ପଦ ପଇଁତରା ଅଭାବ

ଜଙ୍ଗଲ, ପରିବେଶ ଓ ଜଳବାୟୁ ପରିବର୍ତ୍ତନ ବିଭାଗ ଜଙ୍ଗଲରେ ପଦ ପଇଁତରା ପାଇଁ ଏକ ଅଧିକାରୀ (ମାର୍ଚ୍ଚ 2016) ଜାରି କରିଥିଲେ ଯାହା ଜଙ୍ଗଲ ଏବଂ ବନ୍ୟପ୍ରାଣୀଙ୍କ ସୁରକ୍ଷା ଏବଂ ରାଜ୍ୟର ଜଙ୍ଗଲଗୁଡ଼ିକର ସମୃଦ୍ଧି ପାଇଁ ଏକ ପଦକ୍ଷେପ ଥିଲା । ବିଭିନ୍ନ ସ୍ତରରେ ଥିବା ଜଙ୍ଗଲ ଅଧିକାରୀଙ୍କ ଦ୍ୱାରା ଏହାର ଡ୍ରେବ୍‌ସାଇଟ୍ ମାଧ୍ୟମରେ ପିସିସିଏଫ୍ ଏବଂ ଏର୍ଓଏଫ୍‌ଏଫ୍‌ଙ୍କ ଦ୍ୱାରା କରାଯାଇଥିଲା । ପଦ ପଇଁତରା ସର୍ବନିମ୍ନ କେତେ ଦିନ ଜଙ୍ଗଲ ପଦାଧିକାରୀଙ୍କ ଦ୍ୱାରା କରାଯିବା ଦରକାର । ଜଙ୍ଗଲ ସୁରକ୍ଷା କର୍ମୀଙ୍କ ସ୍ତରରୁ ଆଞ୍ଚଳିକ ମୁଖ୍ୟ ବନ ସଂରକ୍ଷକ ସ୍ତର ପର୍ଯ୍ୟନ୍ତ ତାହା ମଧ୍ୟ ଅଧିକାରୀଙ୍କୁ ଅନୁରକ୍ଷିତ ଥିଲା ।

କେତେକ ବଛା ବଛା ବନଖଣ୍ଡର ରେକର୍ଡ୍ ଯାଞ୍ଚରେ ଜଣାଗଲା ଯେ, ନଅଟି ବନଖଣ୍ଡରେ¹¹¹ 18,22,356 କିମି ପଦ ପଇଁତରା ପାଇଁ ଦିଆଯାଇଥିବା ଲକ୍ଷ୍ୟ ଅଧିକାରୀ (ମାର୍ଚ୍ଚ 2016) ଅନ୍ତର୍ଗତ ସ୍ଥିର ହୋଇଥିବା ଦିନ ସଂଖ୍ୟା ଆଧାରରେ ବନଖଣ୍ଡ ଅଧିକାରୀମାନଙ୍କ ଦ୍ୱାରା ନିର୍ଦ୍ଧାରିତ କରାଯାଇଥିଲା । କେବଳ 8,63,532 କିମି (57 ପ୍ରତିଶତ) ସଂପୂର୍ଣ୍ଣ ଯୁନିଟର କର୍ମଚାରୀଙ୍କ ଦ୍ୱାରା 2019-2022 ଅତିକ୍ରମ କରାଯାଇଥିଲା ଯାହା **ପରିଶିଷ୍ଟ-XVIII** ରେ ଦର୍ଶାଯାଇଛି ।

¹¹¹ ବନଖଣ୍ଡ ଅଧିକାରୀ - ବୁଝାପୁର, ବୌଦ୍ଧ, ଦେବନାଳ, ଜୟପୁର, ଖରିଆର, ନୟାଗଡ଼, ପୁରୀ (ବନ୍ୟଜନ୍ତୁ), ରାୟଗଡ଼ା ଏବଂ ଶିମିଳିପାଳ ବ୍ୟାଘ୍ର ସଂରକ୍ଷିତ ଉତ୍ତର (ବନ୍ୟଜନ୍ତୁ) ।

ପୁନଶ୍ଚ, ତଥ୍ୟ ଅନୁସାରେ ଓଡ଼ିଶା ଜଙ୍ଗଲ ପରିଚାଳନା ପଦ୍ଧତି (ଓଏଫ୍‌ଏଫ୍‌ଏସ୍) ଯୋଗାଇଥିବା¹¹² କିଲୋମିଟରରେ ପାଇଁ ତରାଜ କମ୍ପଡ଼ି ଏବଂ ତତ୍ ସଂଲଗ୍ନ ଅଗ୍ନି ଦୁର୍ଘଟଣା ମାନ ଅତି ବୃଦ୍ଧି ଦ୍ୱାରା ବିଶ୍ଳେଷଣ କରାଯାଇଥିଲା । ଚିତ୍ର-1 ରେ ଦେଖାଯାଇଛି ଯେ ଜଙ୍ଗଲରେ ଅଧିକ ଥର ନିଆଁ ଲାଗିଥିଲା ଏବଂ ବନଖଣ୍ଡରେ ଏହା ସାଧାରଣ ଭାବରେ ନିଆଯାଇ ବହୁତ କମ୍ ପ୍ରତିଶତ ନିଆଁ ଲାଗିବା ଘଟଣାରେ ଉପସ୍ଥିତ ରହିଥିଲେ, ଯେଉଁଠାରେ ପଦ ପାଇଁ ତରାଜ କମ୍ପଡ଼ି ଅଧିକ ଥିଲା ।

ଚିତ୍ର 1: ନଅଟି ବନଖଣ୍ଡରେ ପଦ ପାଇଁ ତରାଜ କମ୍ପଡ଼ି, ଅନୁରୂପ ସଂଖ୍ୟାରେ ଜଙ୍ଗଲରେ ନିଆଁ ଲାଗିବା ଘଟଣା (ଏଫ୍‌ଏସ୍‌ଆଇ ଅନୁଯାୟୀ) ଏବଂ ବିଭାଗ ପକ୍ଷରୁ ଜବାବ ଦିଆଯାଇଥିବା ନିଆଁ ଲାଗିବା ଘଟଣାର ପ୍ରତିଶତ ଦର୍ଶାଇ ଓଡ଼ିଶା ମାନଚିତ୍ର ପ୍ରସ୍ତୁତ କରାଯାଇଛି ।

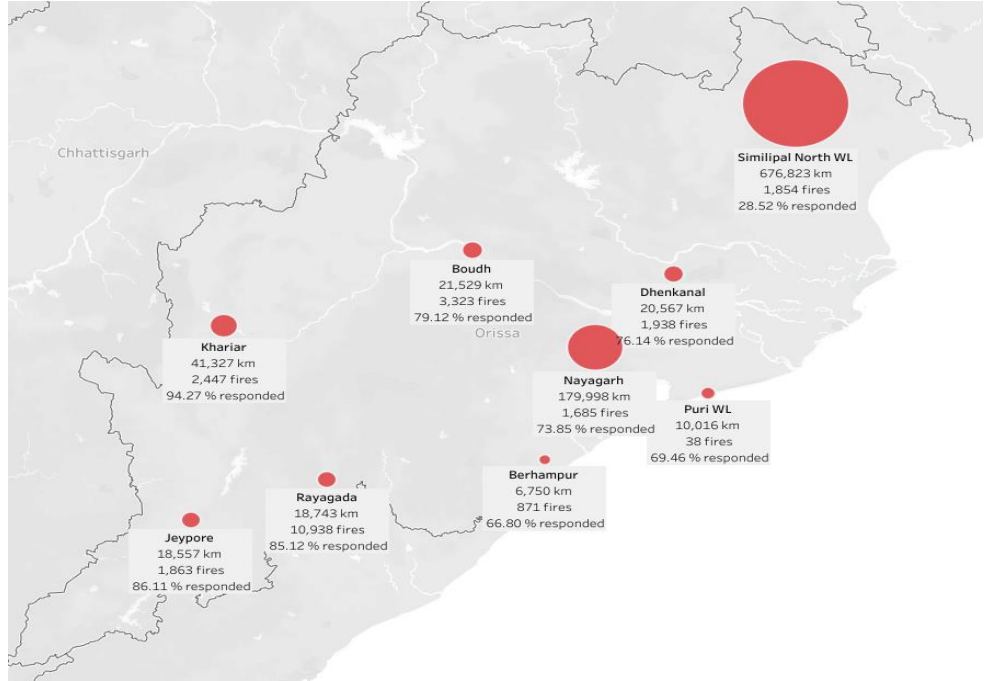

ଅତିତ ଅବଲୋକନକୁ ଗ୍ରହଣ କରି ସରକାର ଦର୍ଶାଇଲେ (ମାର୍ଚ୍ଚ 2023) ଯେ ପଦ ପାଇଁ ତରାଜକୁ ତଦାରଖ କରାଯିବ ଏବଂ ସୁଧାର ଅଣାଯିବ । କିନ୍ତୁ ପ୍ରକୃତ ପକ୍ଷେ ପଦ ପାଇଁ ତରାଜରେ ଯଥେଷ୍ଟ କମ୍ପଡ଼ି, ଜଙ୍ଗଲରେ ନିଆଁର ତଦାରଖରେ କମ୍ପଡ଼ି, ଜଙ୍ଗଲ କ୍ଷେତ୍ରର ଅନଧିକାର ପ୍ରବେଶ, ବେଆଇନ୍ ଗଛ କାଟିବା, ବନ୍ୟ ଜନ୍ତୁ ହାସ¹¹³ ଆଦିକୁ ଏଡ଼ାଇ ଦିଆଯାଇପାରିବ ନାହିଁ ।

4.7.2 ଅତି ଉଚ୍ଚ କ୍ଷମତା ସମ୍ପନ୍ନ (ଭିଏର୍‌ଏଫ୍) ସଂଯୋଗ ସିଷ୍ଟମ କାର୍ଯ୍ୟକ୍ଷମ ନହେବା

ଅତିତ୍ ଚାରିଟି ବନଖଣ୍ଡ¹¹⁴ର ପରୀକ୍ଷା ଯାଞ୍ଚ କରିଥିଲା ଯେଉଁଠି ହାତୀ ମୃତ୍ୟୁ ଘଟଣା ଅଧିକ ଥିଲା ଏବଂ ଅବଲୋକନ କରାଗଲା ଯେ ଘାଞ୍ଚ ଜଙ୍ଗଲରେ ଜଙ୍ଗଲ କର୍ମଚାରୀଙ୍କ ମଧ୍ୟରେ ଯୋଗାଯୋଗ ପାଇଁ 10ଟି ଅତି ଉଚ୍ଚ କ୍ଷମତା ସମ୍ପନ୍ନ (ଭିଏର୍‌ଏଫ୍) ଟାଣ୍ଡାର/ ଷ୍ଟେସନ୍ ଏବଂ 282ଟି ମୋବାଇଲ୍ ଫ୍ରିକ୍-ଚକ୍ରି ଏବଂ ହ୍ୟାଣ୍ଡସେଟ୍ ଯାହା 2019-22 ରେ ସ୍ଥାପନ କରାଯାଇଥିଲା । ଉପର ଲିଷ୍ଟିତ ସଂଖ୍ୟାରୁ 52ଟି ଟାଣ୍ଡାର (49 ପ୍ରତିଶତ) ଏବଂ 92 (33 ପ୍ରତିଶତ) ଫ୍ରିକ୍-ଚକ୍ରି କାର୍ଯ୍ୟକ୍ଷମ ନଥିଲା । କାର୍ଯ୍ୟକ୍ଷମ ନଥିବା ଅତି ଉଚ୍ଚ କ୍ଷମତା ସମ୍ପନ୍ନ ଟାଣ୍ଡାର ଏବଂ ଫ୍ରିକ୍-ଚକ୍ରି କେବଳ ଯେ ଘାଞ୍ଚ ଜଙ୍ଗଲରେ ବନ କର୍ମଚାରୀଙ୍କ ମଧ୍ୟରେ ଯୋଗାଯୋଗରେ ପ୍ରଭାବ ପକାଇଥିଲା । ଏଥି ସହିତ କାର୍ଯ୍ୟକ୍ଷମତା ଉପକରଣର କ୍ରୟ ଏବଂ ସ୍ଥାପନ ଉପରେ 49.42 ଲକ୍ଷ ଟଙ୍କା ଖର୍ଚ୍ଚ ଫଳସ୍ୱରୂପ ଥିଲା ।

¹¹² ଓଡ଼ିଶା ଜଙ୍ଗଲ ପରିଚାଳନା ପଦ୍ଧତି ଏକ ପ୍ରୟୋଗ ନିର୍ଦ୍ଦେଶ, ବନାକରଣ, ମୂଲ୍ୟାଙ୍କନ କାର୍ଯ୍ୟ ଏବଂ ଆର୍ତ୍ତତା ସଂରକ୍ଷଣ କାର୍ଯ୍ୟକଳାପର ଅଗ୍ରଗତି ଉପରେ ଏକତ୍ରିତ ରିପୋର୍ଟ ସୂଚ୍ୟ କରିବାକୁ ଏଫ୍‌ଇ ଏବଂ ସିସି ବିଭାଗ ଦ୍ୱାରା ବ୍ୟବହୃତ ହୁଏ ।
¹¹³ ଏପରି କାର୍ଯ୍ୟ ଯାହା ବନ୍ୟଜନ୍ତୁ ଘୋର କ୍ଷତି କିମ୍ବା ବିନାଶ କରିଥାଏ ।
¹¹⁴ ଆଠଗଡ଼, ବରଗଡ଼, ଡେଙ୍କାନାଳ ଏବଂ ଶିମିଳିପାଳ ବ୍ୟାପ୍ତ ସଂରକ୍ଷଣ ଉତ୍ତର (ବନ୍ୟଜନ୍ତୁ) ।

ଉତ୍ତରରେ, ବନଖଣ୍ଡ ଅଧିକାରୀମାନେ ଦର୍ଶାଇଲେ (ସେପ୍ଟେମ୍ବର / ଅକ୍ଟୋବର 2022) ଯେ ଅତି ଉଚ୍ଚ କ୍ଷମତା ସମ୍ପନ୍ନ ଟାଡ୍ରାର ଏବଂ ପୋର୍ଟେବଲ୍ ଡ୍ରାକି-ଟକି ମାନ ବିଜୁଳି ଯୋଗୁଁ କ୍ଷତିଗ୍ରସ୍ତ ହୋଇଥିଲା ଏବଂ ସେ ସବୁର ମରାମତି ପାଇଁ ପଦକ୍ଷେପ ମାନ ନିଆଯିବ ବୋଲି କହିଥିଲେ । ପରନ୍ତୁ, ତଥ୍ୟ ଏହା ଥିଲା ଯେ, ଜଙ୍ଗଲ ସୁରକ୍ଷା ପାଇଁ ବନ କର୍ମଚାରୀଙ୍କ ମଧ୍ୟରେ ଯୋଗାଯୋଗରେ ଏହା ବହୁ ଭାବରେ ପ୍ରଭାବ ପକାଇଥିଲା । ସରକାରଙ୍କ ତରଫରୁ ଏ ବିଷୟରେ କୌଣସି ଉତ୍ତର ଦିଆଯାଇନଥିଲା (ଫେବୃଆରୀ 2024) ।

4.7.3 ହାତୀଙ୍କ ପାଇଁ ଅକାମୀ ସୁରକ୍ଷା

‘ହାତୀ’କୁ ବନ୍ୟପ୍ରାଣୀ ସୁରକ୍ଷା ଅଧିନିୟମ, 1972, ଅନୁସୂଚୀ-1 ରେ ପର୍ଯ୍ୟାୟଭୁକ୍ତ କରାଯାଇଛି ଯାହା ଏହି ପ୍ରଜାତିକୁ ସର୍ବୋଚ୍ଚ ସୁରକ୍ଷା ପ୍ରଦାନ କରେ । ଓଡ଼ିଶାରେ, ଆପ୍ ଆଧାରିତ ତଦାରଖ, ଏକାକୃତ ବନ୍ୟଜନ୍ତୁ ପରିଚାଳନା ବ୍ୟବସ୍ଥା(ଆଇଡବ୍ଲୁଏଲ୍ଏମ୍ଏସ୍)¹¹⁶ ମାଧ୍ୟମରେ ଡେବ୍ ଜ୍ୟାମିତିକ ସୂଚନା ପ୍ରଣାଳୀ (ଜିଆଇଏସ୍) ପୋର୍ଟାଲ¹¹⁷ ମାଧ୍ୟମରେ, ଡ୍ରୋନ୍ ଏବଂ ବହୁ ମାତ୍ରାରେ କ୍ଷୁଦ୍ର ମ୍ୟାସେଜ୍ ସେବା ପୂର୍ବ ଚେତାବନୀ ପଢ଼ାଯିବ ବହୁ ବନଖଣ୍ଡରେ ହାତୀଙ୍କର ଗତିବିଧିକୁ ଗ୍ରାହ୍ୟ କରିବା ପାଇଁ ବହୁଳ ଭାବେ ବ୍ୟବହାର କରାଯାଉଥିଲା । ପିସିସିଏଫ୍ (ବନ୍ୟଜନ୍ତୁ)ଙ୍କ କାର୍ଯ୍ୟାଳୟରେ ଏକ 24 x 7 କଣ୍ଟ୍ରୋଲ ରୁମ୍ ଆପରେ ଅପଲୋଡ୍ ହୋଇଥିବା ସମସ୍ତ ତଥ୍ୟ ଉପରେ ନଜର ରଖିଥାଏ ଏବଂ କ୍ଷେତ୍ରୀୟ ଯୁନିଟ୍ ଏବଂ ଅନ୍ୟାନ୍ୟ ସୂତ୍ରରୁ ମିଳିଥିବା ସୂଚନାକୁ ଯାଞ୍ଚ କରିଥାଏ । ନିୟମିତ ପଢ଼ାଯିବା କରିବା ପାଇଁ କର୍ମଚାରୀ/ ସ୍ଵାଡ଼କୁ ସୁବିଧା ପାଇଁ ସୁରକ୍ଷା ଆଧାରିତ ସଂରଚନା, ଭଡ଼ା ଗାଡ଼ି ଏବଂ ଅନ୍ୟ ସବୁ ଲଜିଷ୍ଟିକ୍ ବର୍ଷ ତମାମ ଯୋଗାଇ ଦିଆଯାଇଥାଏ । ହାତୀ ମାନଙ୍କର ମୃତ୍ୟୁର କାରଣ ନିର୍ଣ୍ଣୟ କରିବାକୁ ହାତୀ ଶବ ବ୍ୟବଚ୍ଛେଦ / ପଢ଼ାଯିବା ପ୍ରକ୍ରିୟା ଉପରେ ନିର୍ଦ୍ଦେଶାବଳୀ ଯାହା ପରିବେଶ, ଜଙ୍ଗଲ ଏବଂ ଜଳବାୟୁ ପରିବର୍ତ୍ତନ ମହାଲକ୍ଷ୍ୟ, ଭାରତ ସରକାରଙ୍କ ଦ୍ଵାରା ପ୍ରଦାନ କରାଯାଇଥିଲା ତାହା ପାଳନ କରାଯିବା ଉଚିତ୍ । ଅପରାଧମାନଙ୍କ ଦ୍ଵାରା ଅବୈଧ ଶିକାର, ବିଷ ଦେବା, ଜାଣିଶୁଣି ବିଦ୍ୟୁତ୍ ସଂଯୋଗ କରିବା କାରଣରୁ ହେଉଥିବା ଅପ୍ରାକୃତିକ ମୃତ୍ୟୁ ମାମଲା ଚିହ୍ନଟ ହେବାର 48 ଘଣ୍ଟା ମଧ୍ୟରେ ଗିରଫ ହେବା ଉଚିତ୍ ।

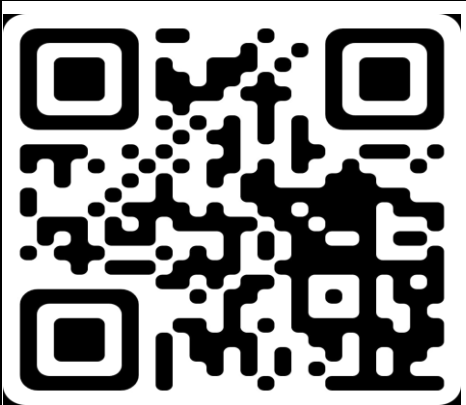

ଢେଙ୍କାନାଳ ଏବଂ ଆଠଗଡ଼ ବନ ଖଣ୍ଡରେ¹¹⁵ ଅବୈଧ ହାତୀ ଶିକାର ଉପରେ ଅଡିଟ୍ ଦ୍ଵାରା ଅପଲୋଡ୍ ହୋଇଥିବା ଏକ ଭିଡିଓ

ପିସିସିଏଫ୍ ଏବଂ ଏର୍ଡିଏଫ୍ଏଫ୍ଙ୍କ କାର୍ଯ୍ୟାଳୟର ରେକର୍ଡ୍ ଯାଞ୍ଚରେ ଜଣାଗଲା ଯେ 2019-22 ଅବଧିରେ 37 ଟି ବନଖଣ୍ଡରେ 239 ଟି ହାତୀ ମୃତ୍ୟୁ ମାମଲାର ରିପୋର୍ଟ କରାଯାଇଥିଲା । 2019-22 ମଧ୍ୟରେ ଯେଉଁ ବନଖଣ୍ଡ ଗୁଡ଼ିକରେ ସବୁଠାରୁ ଅଧିକ ସଂଖ୍ୟକ (10 କିମ୍ବା 10 ରୁ ଅଧିକ) ହାତୀମୃତ୍ୟୁ ମାମଲା ରିପୋର୍ଟ କରାଯାଇଥିଲା ତାହା ନିମ୍ନରେ ଚିତ୍ର 2 ରେ ଦର୍ଶାଯାଇଛି ।

¹¹⁵ କେତେକ ପ୍ରତିଛବି ବିଚଳିତ ହୋଇପାରେ, ବିବେକ ପ୍ରୟୋଗ ହୋଇପାରେ ।
¹¹⁶ ଏହା ବନ୍ୟଜନ୍ତୁ ପରିଚାଳନା ଅଧିକାରୀଙ୍କ ବନ୍ୟଜନ୍ତୁ ଗତିବିଧି ଏବଂ ବାସସ୍ଥାନ ସାମା ଉପରେ ନଜର ରଖିବା ଏବଂ ଭିକ୍ଷୁରଆଇଲଜ୍ କରିବାକୁ ସକ୍ଷମ ହୋଇଥାଏ ।
¹¹⁷ ଏହା ରାଜ୍ୟର ସମସ୍ତ ଅଭ୍ୟାନ୍ତରୀଣ ଏବଂ ବନ୍ୟ ଜନ୍ତୁ ଯୁନିଟ୍ ପାଇଁ ଜ୍ୟାମିତିକ ସୂଚନା ପ୍ରଣାଳୀ ଆଧାରିତ ବନ୍ୟଜନ୍ତୁ ସୂଚନାକୁ ସୁଗମ କରିଥାଏ ।

ଚିତ୍ର 2: 2019-22 ଅବଧିରେ ଓଡ଼ିଶାର ବନଖଣ୍ଡରେ ସର୍ବାଧିକ ହାତୀ ମୃତ୍ୟୁ ମାମଲା

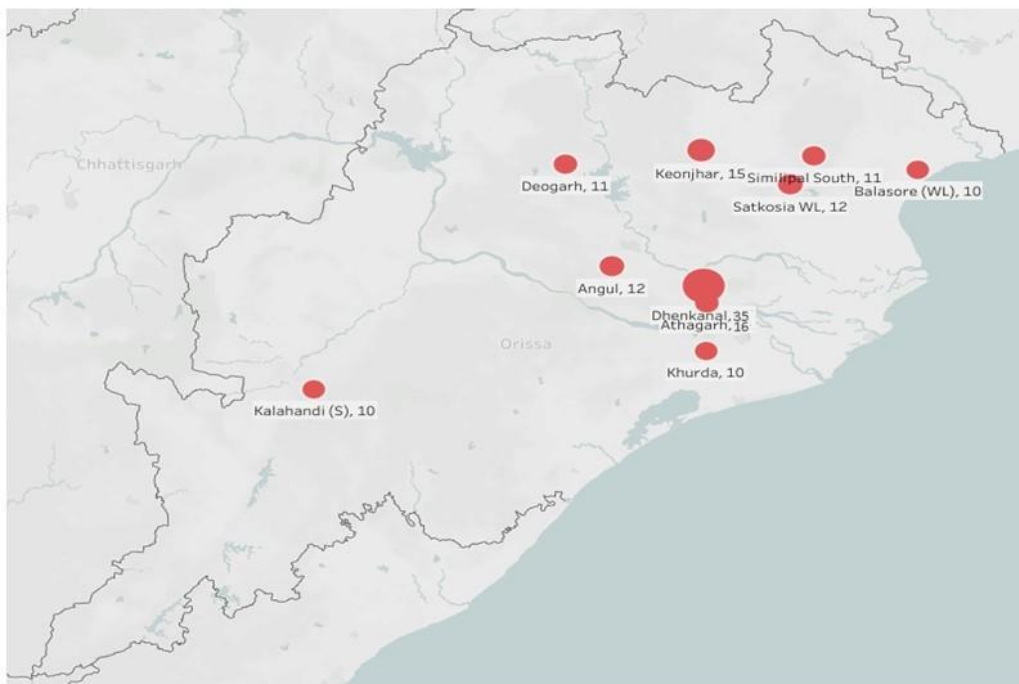

ପୁନଶ୍ଚ, ଦୁଇଟି ବନଖଣ୍ଡର¹¹⁸, ହାତୀ ମୃତ୍ୟୁ ମାମଲାରେ ରେକର୍ଡ ଯାଞ୍ଚରେ ଜଣାଗଲା ଯେ 51 ଟି ହାତୀ ମୃତ୍ୟୁ ମାମଲା ଯାହା 2019-22 ଅବଧିରେ ରିପୋର୍ଟ କରାଯାଇଥିଲା ସେଥିରୁ ଦୁର୍ଘଟଣାରେ (2) ବିଦ୍ୟୁତ୍ ତାର ସଂଯୋଗରେ (9), ଅବୈଧ ଶିକାର (6), ରୋଗ ଦ୍ୱାରା (28), ନିଜ ନିଜ ଭିତରେ ଲଢେଇରେ(3) ଏବଂ ପ୍ରାକୃତିକ ମୃତ୍ୟୁ (3) ଯାହା ନିମ୍ନ ସାରଣୀ 4.5 ରେ ଦର୍ଶାଯାଇଛି ।

ସାରଣୀ 4.5: 2019-22 ଅବଧିରେ ଦୁଇଟି ବନଖଣ୍ଡରେ ହାତୀଙ୍କର ମୃତ୍ୟୁ

କ୍ର. ସଂ.	ବିଭାଜନ	ବିଗତ ତିନି ବର୍ଷ ମଧ୍ୟରେ ହାତୀ ମାନଙ୍କର ମୃତ୍ୟୁ			ମୋଟ
		2019-20	2020-21	2021-22	
1	ଡିଏଫ୍ଓ, ଢେଙ୍କାନାଳ	16	6	13	35
2	ଡିଏଫ୍ଓ, ଆଠଗଡ଼	2	4	10	16
	ମୋଟ	18	10	23	51

ଏହି ସାରଣୀରୁ ଦେଖାଗଲା ଯେ ଆଠଗଡ଼ ବନଖଣ୍ଡରେ ହାତୀ ମୃତ୍ୟୁ ସଂଖ୍ୟା ବିଗତ ତିନି ବର୍ଷ ମଧ୍ୟରେ ବଢ଼ିଯାଇଥିଲା । ଢେଙ୍କାନାଳରେ ବିଗତ ତିନି ବର୍ଷରେ ଏହି ମାମଲାର ସଂଖ୍ୟା ଆଠଗଡ଼ର ମୃତ୍ୟୁ ସଂଖ୍ୟା ଠାରୁ ଦ୍ୱିଗୁଣରୁ ଅଧିକ ଥିଲା । ପୁନଶ୍ଚ, ଅପ୍ରାକୃତିକ ହାତୀ ମୃତ୍ୟୁ ସଂଖ୍ୟା, ପ୍ରାକୃତିକ ମୃତ୍ୟୁ ସଂଖ୍ୟା ଠାରୁ 16 ଗୁଣ ଅଧିକ ଥିଲା ଯାହାକି ଏକ ଚିନ୍ତାର ବିଷୟ ।

ପୁନଶ୍ଚ, ହାତୀ ସୁରକ୍ଷା ପାଇଁ ଏହି ଦୁଇ ବନଖଣ୍ଡରେ କରାଯାଇଥିବା ପଦକ୍ଷେପ ସମନ୍ୱୟ ନଥିବାରୁ କର ଯାଞ୍ଚରେ ନିମ୍ନ ପ୍ରଦତ୍ତ ଅଭାବ ଗୁଡ଼ିକ ଦର୍ଶାଯାଇଅଛି:

4.7.3.1 କର୍ତ୍ତୃପକ୍ଷଙ୍କ ଦ୍ୱାରା ଅପର୍ଯ୍ୟାପ୍ତ ସୁରକ୍ଷା ବ୍ୟବସ୍ଥା ଏବଂ ନିଶ୍ଚିତତା

2019-22 ଅବଧି ମଧ୍ୟରେ ଛଅଟି ହାତୀ ଅବୈଧ ଶିକାର ଯୋଗୁଁ ମୃତ୍ୟୁବରଣ କରିଥିଲେ । ରେକର୍ଡ ଯାଞ୍ଚରେ ଅତିବ୍ରତ ଅବଲୋକନ କଲା ଯେ, ବିଭିନ୍ନ ଅଂଶଦାୟୀ କାରଣ ଯଥା- ଜଙ୍ଗଲ କ୍ଷେତ୍ରରେ ପଦ ପଇଁତରାରେ ଅଭାବ, ଓଡ଼ିଶା ଜଙ୍ଗଲ ପରିଚାଳନା ବ୍ୟବସ୍ଥା (ଓଏଫ୍‌ଏମ୍‌ଏସ୍) ତଥ୍ୟ ଅନୁଯାୟୀ ସଠିକ୍ ଜାଗା ଗୁଡ଼ିକରେ ଗ୍ରାପ୍ କ୍ୟାମେରା ବ୍ୟବହୃତ ନହେବା, ହାତୀ ସ୍ୱାର୍ତ୍ତର ନିୟୋଜନ, ଅସ୍ୱଗଣ୍ଡର ଅଭାବ ଇତ୍ୟାଦି । ପୁନଶ୍ଚ, ବନଖଣ୍ଡ ଅଧିକାରୀମାନେ

¹¹⁸ ଢେଙ୍କାନାଳ ଏବଂ ଆଠଗଡ଼

ଅବୈଧ ହାତୀ ଶିକାର ଘଟଣା ଏବଂ ଶିକାରୀଙ୍କ ବିଷୟରେ ରିପୋର୍ଟ ନ କରିବାର ବିଫଳତା ପାଇଁ କ୍ଷେତ୍ର କର୍ମଚାରୀମାନଙ୍କ ବିରୁଦ୍ଧରେ କୌଣସି କାର୍ଯ୍ୟାନୁଷ୍ଠାନ ଗ୍ରହଣ କରାଯାଇନଥିଲା । 2019-20 ଅବଧିରେ ଦେଖାମାଳ ବନଖଣ୍ଡରେ ଅବୈଧ ହୁକିଙ୍ଗ୍¹¹⁹ ଏବଂ ନିମ୍ନକୁ ନଇଁ ଆସିଥିବା ବିଦ୍ୟୁତ୍ ତାର¹²⁰ ଫଳରେ ବିଦ୍ୟୁତ୍ ସଂଯୋଗ ଯୋଗୁଁ ହାତୀ ମୃତ୍ୟୁ ମାମଲା ରିପୋର୍ଟ ହୋଇଥିଲା ଯେଉଁଠି ପଦ ପଞ୍ଜରୀର ଅଭାବ ମଧ୍ୟ ପରିଲକ୍ଷିତ ହୋଇଥିଲା ଯାହା ସାରଣୀ 4.6 ରେ ଦର୍ଶାଯାଇଛି ।

ସାରଣୀ- 4.6: 2019-22 ଅବଧିରେ ବିଦ୍ୟୁତ୍ ସଂଯୋଗ ଯୋଗୁଁ ଦେଖାମାଳ ବନଖଣ୍ଡରେ ହାତୀ ମୃତ୍ୟୁ ମାମଲା

କ୍ର. ସଂ.	ହାତୀ ମୃତ୍ୟୁ ସ୍ଥାନ	ମୃତ୍ୟୁ ତାରିଖ	2019-2022 ଅବଧିରେ କ୍ଷେତ୍ର କର୍ମଚାରୀଙ୍କ ଦ୍ୱାରା କରାଯାଇଥିବା ପଦ ପଞ୍ଜରୀ
1	କାଡ଼ଲା	12.06.2019	ନାହିଁ
2	କଦମପାଳ	16.09.2019	ନାହିଁ
3	ଅଁଳାକଟା	21.11.2019	30.05.2019
4	ଗୁରିଲୁ	15.01.2020	07.10.2020 ଏବଂ 24.01.2021
5	ପଥରଖମ୍ବା	25.09.2020	ନାହିଁ
6	ବେନିପଥର	01.12.2020	ନାହିଁ
7	ଗୋବିନ୍ଦପ୍ରସାଦ	06.06.2021	ନାହିଁ
8	କଣ୍ଟାମେଳା	24.07.2021	ନାହିଁ
9	କପିଳାସ ହାତୀ ଉଦ୍ଧାର କେନ୍ଦ୍ର	29.01.2022	ନାହିଁ

ଉପରୋକ୍ତ ସାରଣୀରୁ ଏହା ପ୍ରମାଣିତ ହୁଏ ଯେ ବିଗତ ତିନି ବର୍ଷ ମଧ୍ୟରେ ନଅଟି ସ୍ଥାନ ଭିତରୁ ସାତଟି ସ୍ଥାନରେ ପଦ ପଞ୍ଜରୀ କାର୍ଯ୍ୟକାରୀ କରାଯାଇ ନଥିଲା ।

ଉତ୍ତରରେ, ସରକାର ଦର୍ଶାଇଲେ (ମାର୍ଚ୍ଚ 2023) ଯେ, ବିଦ୍ୟୁତ୍ ସଂଯୋଗ ଜନିତ ହାତୀ ମୃତ୍ୟୁ ରୋକିବା ପାଇଁ ଶକ୍ତି ବିଭାଗ ସମନ୍ୱୟରେ ବିଭିନ୍ନ ଉପାୟମାନ କାର୍ଯ୍ୟକାରୀ କରାଯାଇଥିଲା ।

4.7.3.2 ବନସମୀକ୍ଷାକୁ ରୋଗରୁ ରକ୍ଷା କରିବା ପାଇଁ ଗୋ-ରୋଗ ପ୍ରତିଷେଧକ କାର୍ଯ୍ୟକ୍ରମର ଅଭାବ

ଅଭ୍ୟାସଗତ ଏବଂ ଚିଡ଼ିଆଖାନା ଅଞ୍ଚଳ ନିକଟସ୍ଥ ଗୃହପାଳିତ ପଶୁମାନଙ୍କ ଶାରୀରିକ ସଂସ୍ପର୍ଶ, ସାଧାରଣ ଜଳ ବ୍ୟବହୃତ ସ୍ଥଳ, ସମ୍ବେଦନଶୀଳ ଗୃହପାଳିତ ପଶୁମାନଙ୍କର ପ୍ରତିଷେଧକ ଟୀକାକାରଣର ଅଭାବ ଇତ୍ୟାଦି ମାଧ୍ୟମରେ ବନସମୀକ୍ଷାକୁ ସଙ୍କ୍ରମିତ ରୋଗ ସଙ୍କ୍ରମଣ ହେବାର ଆଶଙ୍କା ସୃଷ୍ଟି କରନ୍ତି ।

ଆଠଗଡ଼ ଓ ଦେଖାମାଳ ବନଖଣ୍ଡ ଅଧିନରେ ଥିବା ଛଅଟି ରେଞ୍ଜର¹²¹ ରେକର୍ଡ଼ ଯାଞ୍ଚରୁ ଜଣାଗଲା ଯେ 2019-22 ଅବଧିରେ ଟୀକାକାରଣ କାର୍ଯ୍ୟକ୍ରମ ହାତକୁ ନିଆଯାଇଥିଲା, ଯେଉଁଥିପାଇଁ 2019-22 ଏପିଏରେ 3.65 ଲକ୍ଷ ଟଙ୍କାର ବ୍ୟୟକୁ କରାଯାଇଥିଲା, ସେଥିମଧ୍ୟରୁ 2.44 ଲକ୍ଷ ଟଙ୍କା ଖର୍ଚ୍ଚ ହୋଇଥିବା ଜଣାପଡ଼ିଥିଲା । ତଥାପି, ରେଞ୍ଜ ଅଧିକାରୀମାନେ ପ୍ରତିଷେଧକ ସମ୍ପର୍କିତ କୌଣସି ରେକର୍ଡ଼ ଅତିରୁ ଉପସ୍ଥାପନ କରିପାରି ନଥିଲେ, ଯେଉଁଥିପାଇଁ ଅତିରୁ ସୁନିଶ୍ଚିତ କରିପାରିଲା ନାହିଁ ଯେ ଏହି ଅର୍ଥ ଧାର୍ଯ୍ୟ ଉଦ୍ଦେଶ୍ୟରେ ବିନିଯୋଗ କରାଯାଇଛି କି ନାହିଁ ।

ଅତିରୁ ପର୍ଯ୍ୟବେକ୍ଷଣକୁ ଗ୍ରହଣ କରି ସରକାର ବ୍ୟକ୍ତ କଲେ (ମାର୍ଚ୍ଚ 2023) ଯେ ପ୍ରତିଷେଧକ କାର୍ଯ୍ୟକ୍ରମ ସମ୍ପନ୍ନ ସମସ୍ତ ରେକର୍ଡ଼ ଅତିରୁକୁ ଦେବା ପାଇଁ ସଂପୂର୍ଣ୍ଣ ବନଖଣ୍ଡ ଅଧିକାରୀମାନଙ୍କୁ କୁହାଯାଇଛି ।

4.7.3.3 ହାତୀ ମୃତ୍ୟୁ ସମ୍ପର୍କିତ ଫଟୋ ଓ ଭିଡିଓ ପ୍ରଦାନ ନକରିବା

କଷ୍ଟସାଧ୍ୟ ପ୍ରବେଶ କ୍ଷେତ୍ରକୁ ନିରୀକ୍ଷଣ କରିବାକୁ ସଂରକ୍ଷଣ ଜଙ୍ଗଲ / ବନସମୀକ୍ଷା ବାସସ୍ଥାନ କ୍ଷେତ୍ରରେ ବିଭିନ୍ନ କ୍ୟାମେରା ବ୍ୟବହାର କରାଯାଏ । ବିଭିନ୍ନ କ୍ୟାମେରା ଲଗାଯାଇଥିଲେ ମଧ୍ୟ ବନଖଣ୍ଡ ଅଧିକାରୀ, ଆଠଗଡ଼, ଅତିରୁ ଦ୍ୱାରା ମଗାଯାଇଥିବା ହାତୀ ମୃତ୍ୟୁ ଏବଂ ଶବ୍ଦ ବ୍ୟବହାର ସମ୍ପର୍କରେ କୌଣସି ଫଟୋ ଏବଂ ଭିଡିଓଗ୍ରାଫି ଦାଖଲ

¹¹⁹ ଗ୍ରାମ୍ଭିକ ନିୟନ୍ତ୍ରଣ ଉପରେ ପର୍ଯ୍ୟନ୍ତ ଜଙ୍ଗଲରେ ଖାଲି ତାରର ସଂଯୋଗ
¹²⁰ ନିମ୍ନକୁ ଓହଳିଥିବା ଉକ୍ତ ଶକ୍ତି ସମ୍ପନ୍ନ ଗ୍ରାମ୍ଭିକ ତାର
¹²¹ ନରସିଂହପୁର (ପୂର୍ବ), ନରସିଂହପୁର (ପଶ୍ଚିମ), ଖୁଣ୍ଟୁଣି, ବଡ଼ମା, ମହାବିରୋଦ ଏବଂ ଦେଖାମାଳ

କରିନଥିଲେ । ତେବେ ବନଖଣ୍ଡ ଅଧିକାରୀ, ଡେଙ୍କାନାଳ କିଛି ଫଟୋ ଓ ଭିଡିଓ ପ୍ରସ୍ତୁତ କରିଥିଲେ ଯେଉଁଥିରେ ଶିକାରୀମାନେ ନଥିଲେ, ଯାହା ସୂଚାଇ ଦେଉଥିଲା ଯେ ଫଟୋଗ୍ରାଫିକ୍ ପ୍ରମାଣ ଉପସ୍ଥାପନ କରିବାର କୌଣସି ବ୍ୟବସ୍ଥା ପ୍ରସ୍ତୁତ କରାଯାଇ କାର୍ଯ୍ୟକାରୀ କରାଯାଇ ନାହିଁ । କ୍ୟାମେରା ମାଧ୍ୟମରେ ଅନୁପଯୁକ୍ତ ମନିଟରିଂ, ସେଗୁଡ଼ିକର ସଂସ୍ଥାପନର ଉଦ୍ଦେଶ୍ୟକୁ ବିଫଳ କରିଥିଲା ।

ଅତିର୍କ ପର୍ଯ୍ୟବେକ୍ଷଣକୁ ଗ୍ରହଣ କରି ସରକାର ବ୍ୟକ୍ତ କଲେ (ମାର୍ଚ୍ଚ 2023) ଯେ, ସଂପୃକ୍ତ ବନଖଣ୍ଡ ଅଧିକାରୀମାନଙ୍କୁ ହାତୀ ମୃତ୍ୟୁ ସମ୍ବନ୍ଧୀୟ ସମସ୍ତ ଉପଲବ୍ଧ ଫଟୋ ଏବଂ ଶବ୍ଦ ବ୍ୟବହାର ରିପୋର୍ଟ ଦାଖଲ କରିବାକୁ କୁହାଯାଇଥିଲା ।

4.7.4 ବନାକରଣ କାର୍ଯ୍ୟକଳାପର ଅନୁଧ୍ୟାନ ଓ ମୂଲ୍ୟାୟନ ବ୍ୟବସ୍ଥାକୁ କାର୍ଯ୍ୟକ୍ଷମ ନକରିବା

ଓଏଫ୍‌ଟି ସଂହିତା 1979 ର ନିୟମ 12 (6) ଅନୁସାରେ ସିସିଏଫ୍ ନିଜ ଦାୟିତ୍ଵରେ ଥିବା ପ୍ରତ୍ୟେକ କଞ୍ଚରଭେଟରଙ୍କ କାର୍ଯ୍ୟାଳୟକୁ ଅତି କମରେ ବର୍ଷକୁ ଥରେ ପୂର୍ଣ୍ଣାନ୍ତୁପୁର୍ଣ୍ଣ ଭାବେ ଯାଞ୍ଚ କରିବେ ଏବଂ ଯାଞ୍ଚ ଶେଷ ହେବା ମାତ୍ରେ ସରକାରଙ୍କ ସୂଚନା ପାଇଁ ଯାଞ୍ଚ ନୋଟ୍ ପଠାଇବେ । ବର୍ଷକୁ ଅତି କମରେ ଦୁଇଟି ବନଖଣ୍ଡ ଅଧିକାରୀ କାର୍ଯ୍ୟାଳୟକୁ ମଧ୍ୟ ସେ ଯାଞ୍ଚ କରିବା ବିଧି ରହିଛି । ଆହୁରି ମଧ୍ୟ ସିସିଏଫ୍ ନିୟମାବଳୀ 2018 ର 3(ଏଚ୍) ଅନୁଯାୟୀ ରାଜ୍ୟ ପାଣ୍ଠିରୁ କରାଯାଇଥିବା ବିଭିନ୍ନ କାର୍ଯ୍ୟର ସତତ ସମକାଳୀନ ତଦାରଖ ଓ ମୂଲ୍ୟାୟନ ଏବଂ ତୃତୀୟ ପକ୍ଷର ତଦାରଖ ବ୍ୟବସ୍ଥା ରହିଛି ।

ନଥିପତ୍ର ଯାଞ୍ଚରୁ ଜଣାଗଲା ଯେ, ତଦାରଖ ଓ ମୂଲ୍ୟାୟନ ପାଇଁ କାମ୍ପା ଏପିଓରେ 15 କୋଟି¹²² ଟଙ୍କାର ବ୍ୟବସ୍ଥା ଥିବା ବେଳେ, 2019-22 ରେ ତଦାରଖ ଓ ମୂଲ୍ୟାୟନ ପାଇଁ ମାତ୍ର 44 ଲକ୍ଷ ଟଙ୍କା ବିନିଯୋଗ କରାଯାଇଥିଲା । ତେବେ ଯାଞ୍ଚ ପାଇଁ କୌଣସି ମୂଲ୍ୟାୟନ/ ନିରୀକ୍ଷଣ ରିପୋର୍ଟ ଅତିର୍କକୁ ଦିଆଗଲା ନାହିଁ । ତେଣୁ, ତଦାରଖ ଏବଂ ମୂଲ୍ୟାୟନ ପାଇଁ ପାଣ୍ଠିରୁ ବିନିଯୋଗକୁ ଅତିର୍କ ଦ୍ଵାରା ଯାଞ୍ଚ କରାଯାଇପାରିଲା ନାହିଁ ଏବଂ 2019-21 ବର୍ଷ ମଧ୍ୟରେ କୌଣସି ଖର୍ଚ୍ଚ କରାଯାଇ ନଥିଲା । ଏହା ଜଙ୍ଗଲ କାର୍ଯ୍ୟକଳାପ ଏବଂ ବୃକ୍ଷରୋପଣ ସମକାଳୀନ ଅନୁଧ୍ୟାନ ଏବଂ ମୂଲ୍ୟାଙ୍କନ ପାଇଁ ଏକ ପ୍ରଭାବଶାଳୀ କାର୍ଯ୍ୟକଳାପର ଅଭାବକୁ ସୂଚାଉଛି, ଯେଉଁଥିରେ କାମ୍ପା ଅଧୀନରେ କରାଯାଇଥିବା ବୃକ୍ଷରୋପଣର ଅଭିବୃଦ୍ଧି ଏବଂ ବଞ୍ଚିବା ପ୍ରତିଶତକୁ ଆକଳନ କରିବା ପାଇଁ ମଧ୍ୟ ସାମିଲ ରହିଛି ।

ଏହାର ଉତ୍ତରରେ ସରକାର ବ୍ୟକ୍ତ କଲେ (ମାର୍ଚ୍ଚ 2023) ଯେ ପିସିସିଏଫ୍ (ଏମ୍‌ଆଣ୍ଡ) ଅଧୀନରେ ଏକ ଆଭ୍ୟନ୍ତରୀଣ ଭିଜିଲାନ୍ସ ଶାଖା ଗଠନ କରାଯାଇଥିଲା ଏବଂ କାମ୍ପା କାର୍ଯ୍ୟକଳାପରେ ତୃତୀୟ ପକ୍ଷ ମୂଲ୍ୟାୟନ ନିୟମିତ ଭାବେ କରାଯାଇନଥିଲା । ଏହି ଉତ୍ତର ଗ୍ରହଣୀୟ ନଥିଲା, କାରଣ କୌଣସି ମୂଲ୍ୟାୟନ/ ନିରୀକ୍ଷଣ ରିପୋର୍ଟ ଅତିର୍କକୁ ପ୍ରଦାନ କରାଯାଇ ନଥିଲା ।

4.7.5 ବୃକ୍ଷରୋପଣର ମିଳିତ ସରଜମିନ ତଦତ୍ତ

ମ୍ୟାନେଜମେଣ୍ଟ ଯୋଜନା ପ୍ରଣାଳୀର ସଂହିତା (ସିସିଏଫ୍‌ପିପି), 1990 ର ନିୟମ 2.98 ଅନୁଯାୟୀ, ବୃକ୍ଷରୋପଣର ତିନି ବର୍ଷ ପରେ, 60 ପ୍ରତିଶତ ଏବଂ ତଦୁର୍ଦ୍ଧ୍ଵ ବଞ୍ଚିଲେ ‘ସଫଳ’, 40 ରୁ 60 ପ୍ରତିଶତ ମଧ୍ୟରେ ‘ଆଂଶିକ ସଫଳ’ ଓ 40 ପ୍ରତିଶତରୁ କମ୍ ବଞ୍ଚିଲେ ‘ଅସଫଳ ବୃକ୍ଷରୋପଣ’ ବୋଲି କୁହାଯାଇପାରେ ।

ଅତିର୍କ 12ଟି ବନଖଣ୍ଡରେ¹²³, 34ଟି (3,234 ହେକ୍ଟର) ବୃକ୍ଷରୋପଣ ସ୍ଥାନର ମିଳିତ ସରଜମିନ ତଦତ୍ତ (ଜେପିଆଇ) କରିଥିଲେ, ଯେଉଁଠାରେ 2016-22 ଅବଧିରେ ବୃକ୍ଷରୋପଣ କରାଯାଇଥିଲା । ଏହି 34 ଟି ବୃକ୍ଷରୋପଣ ମଧ୍ୟରୁ 13 ଟି ବୃକ୍ଷରୋପଣ (1225 ହେକ୍ଟର) ଅସଫଳ ହୋଇଥିଲା, ଯାହାର ବଞ୍ଚିବା ହାର 7 ରୁ 36 ପ୍ରତିଶତ ପର୍ଯ୍ୟନ୍ତ ଥିଲା ଏବଂ ପାଞ୍ଚଟି ବୃକ୍ଷରୋପଣ (733 ହେକ୍ଟର) ଆଂଶିକ ଭାବେ ସଫଳ ହୋଇଥିଲା, ଯାହାର ବଞ୍ଚିବାର ହାର 42 ରୁ 56 ପ୍ରତିଶତ ପର୍ଯ୍ୟନ୍ତ ଥିଲା । ତେଣୁ ବିଫଳ/ ଆଂଶିକ ସଫଳ ବୃକ୍ଷରୋପଣ ପାଇଁ

¹²² 2019-22 ଅବଧିରେ ପ୍ରତ୍ୟେକ ଏପିଓ ପାଇଁ ପାଞ୍ଚକୋଟି
¹²³ ବରଗଡ଼, ବ୍ରହ୍ମପୁର, ଭଦ୍ରକ ବନ୍ୟଜନ୍ତୁ, ବୋଣାଇ, ବୌର, ଦେବଗଡ଼, କଳାହାଣ୍ଡି(ଉତ୍ତର), କେଉଁଝର, ଖରିଆର, ନୟାଗଡ଼, ରେଭାଖୋଲ ଏବଂ ରାୟଗଡ଼ା

5.38 କୋଟି ଟଙ୍କାର ବ୍ୟୟବରାଦ ଫଳପ୍ରଦ ହୋଇନଥିଲା । ପରିଶିଷ୍ଟ-XIX ରେ ସବିଶେଷ ବିବରଣୀ ପ୍ରଦାନ କରାଯାଇଛି ।

ଅତିରିକ୍ତ ପର୍ଯ୍ୟବେକ୍ଷଣକୁ ଗ୍ରହଣ କରି ସରକାର ବ୍ୟକ୍ତ କଲେ (ମାର୍ଚ୍ଚ 2023) ଯେ ଦୋଷା କର୍ମଚାରୀଙ୍କ ବିରୋଧରେ କାର୍ଯ୍ୟାନୁଷ୍ଠାନ ଗ୍ରହଣ କରାଯିବ ।

4.7.6 ଇ-ଗ୍ରୀନ୍ ଡ୍ରାଟରେ ଭୁଲ କରାଯାଇଥିବା/ହୋଇନଥିବା ତଥ୍ୟ ଅପ୍ଲୋଡ

ଇ-ଗ୍ରୀନ୍ ଡ୍ରାଟ୍, ପରିବେଶ ଜଙ୍ଗଲ ଏବଂ ଜଳବାୟୁ ପରିବର୍ତ୍ତନ ମନ୍ତ୍ରାଳୟ (ଏମ୍‌ଓଇଏଫ୍‌ଆଣ୍ଡସିସି), ଭାରତ ସରକାରଙ୍କ ଦ୍ୱାରା ବିକଶିତ (2013), ଏକ ସମନ୍ୱିତ ଇ-ଗଭର୍ଣ୍ଣାନ୍ସ ପୋର୍ଟାଲ ଅଟେ, ଯାହା ରାଜ୍ୟ ବନ ବିଭାଗ (ଏସ୍‌ଏଫ୍‌ଡି), କାମ୍ପା ତଦାରଖରେ ବୃକ୍ଷରୋପଣ ଏବଂ ଅନ୍ୟାନ୍ୟ ବନାବଳୀ କାର୍ଯ୍ୟ ସହ ଜଡ଼ିତ ପ୍ରକ୍ରିୟା ସମ୍ପର୍କିତ, ଶୁଦ୍ଧିକୃତ ଏବଂ ପ୍ରଭାବୀ ପରିଚାଳନା କରିବା ପାଇଁ ସ୍ଥାପନ କରାଯାଇଛି । ଏହା ବାସ୍ତବ ସମୟରେ ତଥ୍ୟ ଉପସ୍ଥାପନ କରିଥାଏ ଏବଂ କାମ୍ପା ପାଣ୍ଟିର ଉପଯୋଗର ପ୍ରଦର୍ଶନ ଏବଂ ଅନୁଧ୍ୟାନ କରିବା ଉଦ୍ଦେଶ୍ୟରେ ଏହା ସମସ୍ତ ଅଂଶଦାର ଏବଂ ଜନସାଧାରଣଙ୍କ ପାଇଁ ସୁଗମ୍ୟ ହୋଇଥାଏ ।

11 ଟି ବନଖଣ୍ଡର¹²⁴ ରୋକର୍ଡ ଯାଞ୍ଚ କରି ଜଣାପଡ଼ିଲା ଯେ କାମ୍ପା ପାଣ୍ଟିରେ 2019-22 ମଧ୍ୟରେ 1,897 ସମ୍ପାଦିତ କାର୍ଯ୍ୟରୁ କେବଳ 832 ଟି (44 ପ୍ରତିଶତ) କାର୍ଯ୍ୟକଳାପକୁ ସଂପୂର୍ଣ୍ଣ ଖର୍ଚ୍ଚ, ଫଟୋଗ୍ରାଫ୍, ଉପଗ୍ରହ ଚିତ୍ର ଇତ୍ୟାଦି ବ୍ୟତୀତ ଇ-ଗ୍ରୀନ୍ ଡ୍ରାଟରେ ଅପ୍ଲୋଡ୍ କରାଯାଇଥିଲା । ତେଣୁ, ଏହାର ସଞ୍ଚିତା ଏବଂ ଅଂଶଦାରମାନଙ୍କ ନିକଟରେ ସୂଚନା ପହଞ୍ଚାଇବାର ଲକ୍ଷ୍ୟ ହାସଲ ହୋଇପାରିନଥିଲା ।

ଏହାର ଉତ୍ତରରେ, ସରକାର ବ୍ୟକ୍ତ କଲେ (ମାର୍ଚ୍ଚ 2013) ଯେ ଓଡ଼ିଶାର ସମସ୍ତ ବୃକ୍ଷରୋପଣ କାର୍ଯ୍ୟକୁ ଓଏଫ୍‌ଏମ୍‌ଏସ୍ ଡ୍ରେସ୍‌ଆଇଟ୍ ମାଧ୍ୟମରେ ତଦାରଖ କରାଯାଇଛି । ପୁନଶ୍ଚ, ଇ-ଗ୍ରୀନ୍ ଡ୍ରାଟ୍ ପୋର୍ଟାଲରେ ଏହାକୁ ଅପ୍ଲୋଡ୍ କରିବା କ୍ଷେତ୍ର କର୍ମଚାରୀଙ୍କ ପାଇଁ ବୋଧ ସମ୍ଭବ । ତେବେ ଉପରୋକ୍ତ ନିର୍ଦ୍ଦେଶାବଳୀ ଅନୁଯାୟୀ ସମସ୍ତ କାର୍ଯ୍ୟକଳାପକୁ ଇ-ଗ୍ରୀନ୍ ଡ୍ରାଟ୍ ପୋର୍ଟାଲରେ ଅପ୍ଲୋଡ୍ କରାଯାଇ ନାହିଁ ।

4.8 ଉତ୍ତମ ଅନୁଶୀଳନ

- **ଓଡ଼ିଶା ଜଙ୍ଗଲ ପରିଚାଳନା ବ୍ୟବସ୍ଥା (ଓଏଫ୍‌ଏମ୍‌ଏସ୍)** ଏକ ଡ୍ରେସ୍ ଆଧାରିତ ଏବଂ ଭୂମିକା ଆଧାରିତ ପ୍ରୟୋଗ, ଯାହା 2016 ମସିହାରେ କାମ୍ପା ପାଣ୍ଟି ସହାୟତାରେ ଜଙ୍ଗଲ ଏବଂ ବନ୍ୟପ୍ରାଣୀ ସମନ୍ୱୟ କାର୍ଯ୍ୟକଳାପକୁ ଅନୁଲୋଭନ କ୍ୟାମ୍ପରେ ଏବଂ ତଦାରଖ କରିବା ପାଇଁ ବିକଶିତ କରାଯାଇଥିଲା । ଓଡ଼ିଶା ସେସ୍ ଆପ୍ଲିକେସନ ସେଣ୍ଟର (ଓଆର୍‌ଏସ୍‌ଏସି) ସହିତ ବୈଷୟିକ ସହଯୋଗରେ ଓଡ଼ିଶାର ଜଙ୍ଗଲ ସୂଚନା ପ୍ରଯୁକ୍ତି ବିଦ୍ୟା ଏବଂ ଜ୍ୟାମିତିକ କେନ୍ଦ୍ର (ଏଫ୍‌ଆଇଟିଜିସି), ଏହି ଆପ୍ଲିକେସନର ବିକାଶ ଓ ରକ୍ଷଣାବେକ୍ଷଣ କରାଯାଇଥିଲା ।

ବିଭିନ୍ନ କାର୍ଯ୍ୟକଳାପର ଚୟନ/ସର୍ତ୍ତୋ/ପ୍ରବର୍ତ୍ତନ/ନିରୀକ୍ଷଣ ପାଇଁ 25 ଟି ମଡ୍ୟୁଲ୍ ରହିଛି, ଯାହାର ଉଦ୍ଦେଶ୍ୟ ଉତ୍ତମ ଜଙ୍ଗଲ ସୁରକ୍ଷା ପରିଚାଳନା ଦିଗରେ ଲକ୍ଷ୍ୟ ରଖାଯାଇଥିଲା ଏବଂ 2021 ରେ ଏହି ଡ୍ରେସ୍ ଆପ୍ଲିକେସନକୁ ଆହୁରି ଉନ୍ନତ କରାଯାଇଥିଲା । ଉପରୋକ୍ତ ସମସ୍ତ କାର୍ଯ୍ୟକଳାପକୁ ନିୟନ୍ତ୍ରଣ/ ଅନୁଧ୍ୟାନ କରିବା ପାଇଁ ଜିଓମେଟିକ୍ ଏବଂ ଅନ୍ୟାନ୍ୟ ସୂଚନା ପ୍ରଯୁକ୍ତି (ଆଇଟି) ଭିତ୍ତିଭୂମି ସ୍ଥାପନ କରାଯାଇଥିଲା ଏବଂ ଏଫ୍‌ଆଇଟିଜିସି ସର୍ଭର ସହିତ ବିନ୍ଦ୍ୟାସ କରାଯାଇଥିଲା । ଓଏଫ୍‌ଏମ୍‌ଏସ୍ ଡ୍ରେସ୍ ପୋର୍ଟାଲ୍ ଜରିଆରେ ବିଟ୍-ଡ୍ରାଟ୍ ବନ କ୍ଷେତ୍ର ପରିବର୍ତ୍ତନ ଏବଂ ବନାବଳୀ ଗତିବିଧି ଉପରେ ନଜର ରଖାଯାଏ । ଏହା ବ୍ୟତୀତ କାମ୍ପା ଅଧୀନରେ ସୃଷ୍ଟି ହୋଇଥିବା ସମ୍ପୂର୍ଣ୍ଣ ଯଥା ନର୍ସରୀ, ବୃକ୍ଷରୋପଣ, ଜଳାଶୟ, କୋଠାବାଡ଼ି ଆଦିକୁ ଠାବ କରିବା ଏବଂ ତଦାରଖ କରିବାରେ ଓଏଫ୍‌ଏମ୍‌ଏସ୍ ସହାୟତା କରେ । ଏହା ସ୍ଥାନ ଚୟନ ଏବଂ ଉଚ୍ଚ କର୍ତ୍ତୃପକ୍ଷଙ୍କ ପାଇଁ ମୂଲ୍ୟାୟନକୁ ସହଜ କରିବା ସହିତ ବାସ୍ତବ ସମୟରେ ଜଙ୍ଗଲ ନିଆଁ ପରିଚାଳନାରେ ସହାୟତା କରିଥାଏ ।

¹²⁴ ବ୍ରହ୍ମପୁର, ବଣେଇ, ବୌଦ୍ଧ, ଉପ-ନିର୍ଦ୍ଦେଶକ, ନନ୍ଦନକାନନ, ଜୟପୁର, କଳାହାଣ୍ଡି(ଉତ୍ତର), କେଉଁଝର, ନବରଙ୍ଗପୁର, ପୁରୀ (ବନ୍ୟପ୍ରାଣୀ), ରାୟଗଡ଼ା ଏବଂ ଶିମିଳିପାଳ ବ୍ୟାଘ୍ର ସଂରକ୍ଷିତ ଉତ୍ତର (ବନ୍ୟଜନ୍ତୁ)

ବିଭାଗର ଉତ୍ତମ ପରିଚାଳନା ପାଇଁ ଓଏଫ୍‌ଏମ୍‌ଏସ୍ ପୋର୍ଟାଲରେ ସମସ୍ତ ବନ୍ୟପ୍ରାଣୀ କାର୍ଯ୍ୟକଳାପ, ପଦ ପାଇଁ ତରା, ଜଙ୍ଗଲ ନିଆଁ ପରିଚାଳନା, ଭିଡିଓସି ସମନ୍ଧ୍ୟ ସମସ୍ତ କାର୍ଯ୍ୟ ଅପ୍ଲୋଡ୍ କରାଯାଏ ।

ଯଦିଓ ଏହି ବ୍ୟବସ୍ଥା ଏକ ଆଦର୍ଶ ସମାଧାନ, ଉପଯୁକ୍ତ ପ୍ରଶିକ୍ଷଣ ଏବଂ ଏହାକୁ ବ୍ୟବହାର କରିବା ପାଇଁ ପଦକ୍ଷେପ ନେଲେ ଭବିଷ୍ୟତରେ ଭଲ ଫଳ ମିଳିପାରେ ।

- ଜଙ୍ଗଲ ଜମି ପାଇଁ ଜିଓ-ରେଫରେନ୍ସିଂ (ଜିଆର୍‌ଏଫ୍‌ଏଲ୍), ଜଙ୍ଗଲ, ପରିବେଶ ଓ ଜଳବାୟୁ ପରିବର୍ତ୍ତନ ବିଭାଗ, ଓଡ଼ିଶା ସରକାରଙ୍କ ଉଦ୍ୟମରେ 2017 ରେ ସମସ୍ତ ପ୍ରକାରର (ସଂରକ୍ଷିତ ଜଙ୍ଗଲ, ସୁରକ୍ଷିତ ଜଙ୍ଗଲ, ରାଜସ୍ୱ ଜଙ୍ଗଲ ଏବଂ ବିବେଚିତ ଜଙ୍ଗଲ)ର ଜିଓ ରେଫରେନ୍ସିଂ କରାଯାଇଥିଲା । ଏହାର ଉଦ୍ଦେଶ୍ୟ ଥିଲା ମାନ୍ୟତା ପ୍ରାପ୍ତ ନିର୍ଦ୍ଦେଶ କ୍ରମେ ଡିଜିଟାଲ୍, ଜିଆଇଏସ୍ ଓ ରିମୋଟ୍ ସେନ୍ସିଂ ମାଧ୍ୟମରେ ସମଗ୍ର ରାଜ୍ୟ ପାଇଁ ଫରେଷ୍ଟ କାଡାଷ୍ଟର ପ୍ରସ୍ତୁତ କରିବା । ଏହି ପରିପ୍ରେକ୍ଷାରେ ଜୁଲାଇ 2017 ରେ ଏକ ମାନକ ସଂଗ୍ରହ ପ୍ରକ୍ରିୟାକୁ ଅଧିକୃତ କରାଯାଇଥିଲା । ଜଙ୍ଗଲ ଜମିର ଜିଓ ରେଫରେନ୍ସିଂ ଜୁନ୍ 2019 ରେ ଓଆର୍‌ଏସ୍‌ଏସି ଦ୍ୱାରା ଆରମ୍ଭ ହୋଇଥିବା ବେଳେ ଜୁନ୍ 2023 ସୁଦ୍ଧା ଏହା ଶେଷ ହେବାର ଥିଲା ।

ଏହି ପ୍ରକଳ୍ପର ଲକ୍ଷ୍ୟ ହେଉଛି ରାଜ୍ୟର ଭୌଗୋଳିକ କ୍ଷେତ୍ରର 39 ପ୍ରତିଶତ ଅର୍ଥାତ୍ ପ୍ରାୟ 61,991 ବର୍ଗ କିମି ଜଙ୍ଗଲ ଜମିର ଜିଓ ରେଫରେନ୍ସିଂ ଜଙ୍ଗଲ ଜମି ରେକର୍ଡ୍ ପ୍ରସ୍ତୁତ କରିବା, ଯାହା ରାଜସ୍ୱ ଜମି ରେକର୍ଡ୍ ସହିତ ଏକ କ୍ୟାଡାଷ୍ଟ୍ରାଲ୍ କ୍ଲେଲରେ ବିଧିବଦ୍ଧ ଭାବେ ସମ୍ମିଳିତ ଏବଂ ସମନ୍ୱିତ ହୋଇଥିବ । ଏହି ଜିଆର୍‌ଏଫ୍‌ଏଲ୍ ପ୍ରକଳ୍ପ ଅନ୍ତର୍ଗତ 13 ଟି ବନଖଣ୍ଡରେ 12,692 ବର୍ଗ କିମି ଅନୁସୂଚିତ ଓ ରାଜସ୍ୱ ଜଙ୍ଗଲରେ କାର୍ଯ୍ୟ ଶେଷ ହୋଇଥିବା ବେଳେ ଅନ୍ୟ 15 ଟି ବନଖଣ୍ଡରେ 18,007 ବର୍ଗ କିମି ଜଙ୍ଗଲ ଜମିର ଜିଓ ରେଫରେନ୍ସିଂ କାମ ଚାଲିଛି । ଅବଶିଷ୍ଟ 31,000 (ଆନୁମାନିକ) ବର୍ଗ କିମି ଜଙ୍ଗଲର ଜିଓ ରେଫରେନ୍ସିଂ 2024 ସୁଦ୍ଧା ଶେଷ ହେବାର ଅଛି । ଏହି ପଦକ୍ଷେପ ଦ୍ୱାରା ଜଙ୍ଗଲ ଜମି ସହିତ ଜଡ଼ିତ ବିକାଶମୂଳକ ପ୍ରକଳ୍ପଗୁଡ଼ିକର ପୂର୍ବ ମୂଲ୍ୟାଙ୍କନ ଏବଂ ସମୟୋଚିତ ପ୍ରୟୋଜନରେ ସହାୟତା ମିଳିବ ବୋଲି ଆଶା କରାଯାଉଛି । ପରିପୂରକ ବନାକରଣ, ଜମି ବ୍ୟାଙ୍କ ପାଇଁ ଅବକ୍ଷୟ ହୋଇଥିବା ରାଜସ୍ୱ ଜଙ୍ଗଲ ଜମି ଚିହ୍ନଟ କରିବାରେ ଏହା ସହାୟକ ହେବ ବୋଲି ଆଶା କରାଯାଉଛି, ଯାହା ବିକାଶମୂଳକ ପ୍ରକଳ୍ପ ପାଇଁ ନିର୍ଦ୍ଧାରିତ ସମୟରେ ଜଙ୍ଗଲ ମଞ୍ଜୁରୀ ହାସଲ କରିବା ପାଇଁ ବହୁତ ଗୁରୁତ୍ୱ ଅଟେ । ଏହାଦ୍ୱାରା ଓଡ଼ିଶାରେ ଜଙ୍ଗଲ ସଂରକ୍ଷଣ କାର୍ଯ୍ୟ ଦକ୍ଷତାର ସହ ହୋଇପାରିବ ଏବଂ ଆଦିବାସୀ ସମ୍ପ୍ରଦାୟର ଜଙ୍ଗଲ ଅଧିକାରର ଉଦ୍ଦେଶ୍ୟମୂଳକ ତଥା ସମୟୋଚିତ ମୂଲ୍ୟାଙ୍କନକୁ ସୁଗମ କରିବ ।

4.9 ଉପସଂହାର

କ୍ଷତିପୂରକ ବନାକରଣ, ଜଙ୍ଗଲ ଏବଂ ବନ୍ୟଜନ୍ତୁଙ୍କ ପରିଚାଳନା ତଥା ସୁରକ୍ଷା ଭିଡିଓସି ବିକାଶ ଏବଂ ଅନ୍ୟାନ୍ୟ ସହଯୋଗୀ କାର୍ଯ୍ୟର କାର୍ଯ୍ୟକଳାପକୁ ତ୍ୱରାନ୍ୱିତ କରିବା ପାଇଁ ରାଜ୍ୟ କାମ୍ପା ଗଠନ କରାଯାଇଥିଲା ।

2019-22 ଅବଧି ମଧ୍ୟରେ ଆଡ୍-ହକ୍-କାମ୍ପାକୁ ପାଣ୍ଠି ପ୍ରବାହ ସହିତ ରାଜ୍ୟ କାମ୍ପାର କାର୍ଯ୍ୟକାରୀତାକୁ ଆକଳନ କରିବା ପାଇଁ ଜୁନ୍‌ରୁ ନଭେମ୍ବର 2022 ମଧ୍ୟରେ ବିସ୍ତୃତ ଅନୁପାଳନ ସମୀକ୍ଷା (ଡିସିଏ) କରାଯାଇଥିଲା ।

ଭାରତ ସରକାର (ଜିଓଆଇ) ଦ୍ୱାରା କାମ୍ପା ନିର୍ଦ୍ଦେଶାବଳୀ ବିକ୍ଷେପି ପ୍ରକାଶ ପାଇବାର ନଅ ବର୍ଷ ବିଳମ୍ବରେ ରାଜ୍ୟରେ ରାଜ୍ୟ କାମ୍ପା ଗଠନ କରାଯାଇଥିଲା ।

ଅବନତି ହୋଇଥିବା ଜଙ୍ଗଲ ଏବଂ ଅଣ-ଜଙ୍ଗଲ ଜମିର ତାତ୍କାଳିନୀ ବିଭାଗରେ ଉପଲବ୍ଧ ନଥିବାରୁ ତିନି ବର୍ଷ ପାଇଁ ଥିବା ଧାର୍ଯ୍ୟ ସମୟ ମଧ୍ୟରେ କାମ୍ପା ଅଧୀନରେ କ୍ଷତିପୂରକ ବନାକରଣ କାର୍ଯ୍ୟକ୍ରମ ପାଇଁ ଲକ୍ଷ୍ୟ ହାସଲ ହୋଇପାରିଲା ନାହିଁ । ଜଙ୍ଗଲ ଜମିର ତାତ୍କାଳିନୀ ଜନିତ ନଅଟି ମାମଲାରେ, ଯେଉଁଥିପାଇଁ ଦ୍ୱିତୀୟ ପର୍ଯ୍ୟାୟ/ ରୂତାନ୍ତ ଅନୁମୋଦନ ପାଞ୍ଚ ବର୍ଷରୁ ଅଧିକ ସମୟ ବିଚାରାଧିନ ଥିଲା, ବିଭାଗ ଦ୍ୱାରା ସଂଶୋଧିତ ହାରରେ 88.40 କୋଟି ଟଙ୍କାର ନେଟ୍ ବର୍ତ୍ତମାନ ମୂଲ୍ୟ (ଏନ୍‌ପିଭି) ଆଦାୟ କରାଯାଇ ନଥିଲା ।

ଜଙ୍ଗଲ ସଂରକ୍ଷଣ ଆଇନ୍, 1980 ଲାଗୁ ହେବା ପରଠାରୁ ଆଜି ପର୍ଯ୍ୟନ୍ତ ଜଙ୍ଗଲ ଜମିର ତାତ୍କାଳିନୀ ପାଇଁ 6,995.97 ହେକ୍ଟର କ୍ଷତିପୂରକ ବନାକରଣ ଲକ୍ଷ୍ୟ ହାସଲ ହୋଇ ପାରି ନଥିଲା ।

ଜଙ୍ଗଲ ମଞ୍ଜୁରୀ ଅଧିନରେ ଥିବା ସର୍ତ୍ତମୂଳକ କାର୍ଯ୍ୟ ଯଥା ହାତୀ ଅଣ୍ଡରପାସ୍/ ଓଭରହାଣ୍ଡ, ସରୀସୃପ ଅଣ୍ଡରପାସ୍ କାର୍ଯ୍ୟ ଚାଲୁଥିଲା, କିମ୍ବା ଦ୍ୱିତୀୟ ପର୍ଯ୍ୟାୟ ଅନୁମୋଦନ ପରେ ଦୁଇରୁ ଚାରି ବର୍ଷ ପରେ ମଧ୍ୟ ବ୍ୟବହାରକାରୀ ଏଜେନ୍ଦ୍ରୀ ଦ୍ୱାରା କରାଯାଇ ନଥିଲା ।

କାମ୍ପା ପାଣ୍ଠିରୁ ଅଗ୍ନି ନିରାପତ୍ତା ପାଇଁ 58.84 କୋଟି ଟଙ୍କା ଖର୍ଚ୍ଚ ସତ୍ତ୍ୱେ, 2019 ମସିହା ତୁଳନାରେ 2021 ମସିହାରେ ଜଙ୍ଗଲ ଅଗ୍ନିକାଣ୍ଡ ଘଟଣା 209 ପ୍ରତିଶତ ବୃଦ୍ଧି ପାଇ ଥିଲା ଏବଂ ଜଙ୍ଗଲ କ୍ଷେତ୍ରର କ୍ଷତି 300 ପ୍ରତିଶତ ବୃଦ୍ଧି ପାଇ ଥିଲା ।

କାମ୍ପାରୁ ମିଳିଥିବା ମୋଟ ରାଶି 2,284.98 କୋଟି ଟଙ୍କା ମଧ୍ୟରୁ ରାଜ୍ୟ କାମ୍ପା 2019-22 ମଧ୍ୟରେ ସହାୟତା ରାଶି 210.54 କୋଟି ଟଙ୍କା ବିନିଯୋଗ କରିବାରେ ବିଫଳ ହୋଇଛି ।

ଆରମ୍ଭରୁ, ଅର୍ଥାତ୍ 2009 ରୁ 2022 ପର୍ଯ୍ୟନ୍ତ ରାଜ୍ୟ କାମ୍ପାର ବାର୍ଷିକ ଖାତା ରୁଢ଼ାନ୍ତ ହୋଇପାରିଲା ନଥିଲା । ରାଜ୍ୟ କାମ୍ପା ପାଣ୍ଠିରୁ 56.82 କୋଟି ଟଙ୍କା ଅନିୟମିତ ଭାବେ ନିର୍ମାଣ କାର୍ଯ୍ୟ ପାଇଁ ବ୍ୟବହାର କରାଯାଇଥିଲା । କାମ୍ପା ପାଣ୍ଠିରୁ 248.06 କୋଟି ଟଙ୍କା ଆମ ଜଙ୍ଗଲ ଯୋଜନାରେ ବିନିଯୋଗ କରାଯାଇଥିଲା ।

ଜଙ୍ଗଲରେ ପଦ ପଇଁତରାର ଅଭାବ, ଗ୍ରାମ୍ କ୍ୟାମ୍ପେରାର ଅନୁପଯୁକ୍ତ ବ୍ୟବହାର ଏବଂ ଅନ୍ୟାନ୍ୟ ସୁରକ୍ଷା ବ୍ୟବସ୍ଥା ଯୋଗୁଁ ଆଠଗଡ଼ ଏବଂ ଢେଙ୍କାନାଳ ବନଖଣ୍ଡରେ 51 ଟି ହାତୀ ମୃତ୍ୟୁ ମାମଲା ରେକର୍ଡ କରାଯାଇଥିଲା ।

ରାଜ୍ୟ ଜଙ୍ଗଲ ବିଭାଗ (ଏସ୍‌ଏଫ୍‌ଡି) ର ପର୍ଯ୍ୟାଲୋଚନା ଏବଂ ମୂଲ୍ୟାଙ୍କନ ଅଙ୍ଗ 2019-22 ମଧ୍ୟରେ କୌଣସି ପର୍ଯ୍ୟାଲୋଚନା କିମ୍ବା ମୂଲ୍ୟାଙ୍କନ କାର୍ଯ୍ୟକଳାପ ଯୋଜନା କରିନଥିଲେ ।

4.10 ସୁପାରିଶ

ସରକାର ନିମ୍ନଲିଖିତ ବିଷୟରେ ବିଚାର କରିପାରନ୍ତି:

- ଗୋଟିଏ ଜିଆଇଏସ୍-ଆଧାରିତ ଲ୍ୟାଣ୍ଡ ବ୍ୟାଙ୍କ ଗଠନ ପ୍ରକ୍ରିୟାକୁ ତ୍ୱରାନ୍ୱିତ କରିବା, ଜଙ୍ଗଲ ଜମିର ତାଲିଭର୍ତ୍ତନ ବଦଳରେ ଚିହ୍ନଟ ହୋଇଥିବା ଅଣ-ଜଙ୍ଗଲ ଜମି ଏବଂ ନିମ୍ନମାନର ଜମିଗୁଡ଼ିକର ସଠିକ୍ ସମୟରେ କ୍ଷତିପୂରକ ବନାକରଣ କାର୍ଯ୍ୟ ଗ୍ରହଣ କରିବା ପାଇଁ ତାଟାବେସ୍ ଏକତ୍ର କରିବା ।
- ପରିଚାଳକ ନିକାୟ ଦ୍ୱାରା ବାର୍ଷିକ କାର୍ଯ୍ୟକାରିତା ଯୋଜନାକୁ ଠିକ୍ ସମୟରେ ପ୍ରସ୍ତୁତି ଏବଂ ଅନୁମୋଦନ ।
- ପାଞ୍ଚ ବର୍ଷରୁ ଅଧିକ ସମୟ ଧରି ବିଚାରାଧୀନ ଥିବା ପର୍ଯ୍ୟାୟ-II ଅନୁମୋଦନ ମାମଲାଗୁଡ଼ିକର ତୁରନ୍ତ ଫସଲ ଏବଂ ଉପଭୋକ୍ତା ଏଜେନ୍ଦ୍ରୀଗୁଡ଼ିକରୁ ଏନ୍‌ପିଭିର ଭେଦାତ୍ମକ ମୂଲ୍ୟର ଆଦାୟ ।
- ଯୁବ ମାନଙ୍କରୁ ସିଏର ମୂଲ୍ୟ ଠିକ୍ ସମୟରେ ଆଦାୟ ପାଇଁ ଏକ ପ୍ରଭାବଶାଳୀ କାର୍ଯ୍ୟପନ୍ଥା ଗ୍ରହଣ କରିବା ।
- ସର୍ବସିଡ଼ିୟାରୀ ସିଲଭିକଲଚର୍ ଅପରେସନ୍ (ଏସ୍‌ଏସ୍‌ଓ) ଗ୍ରହଣ କରିବା ଏବଂ ସଫଳ ବ୍ୟବସାୟିକ ଉପଯୋଗ ପାଇଁ ଏକ ପ୍ରଭାବଶାଳୀ ପଦକ୍ଷେପ ନେବା ପୂର୍ବରୁ ବାଉଁଶର ପୁନରୁତ୍ପାଦନ କାର୍ଯ୍ୟକ୍ରମକୁ ଆକଳନ କରିବା ।
- କାମ୍ପା ନିର୍ଦ୍ଦେଶାବଳୀ ଅନୁଯାୟୀ ଭିଭିଭୁମି କାର୍ଯ୍ୟକଳାପ ପାଇଁ ଖର୍ଚ୍ଚ ।
- ଆକାଉଣ୍ଟଗୁଡ଼ିକର ତୁରନ୍ତ ରୁଢ଼ାନ୍ତକରଣ ଏବଂ ନିୟମ ଅନୁଯାୟୀ ଆକାଉଣ୍ଟ ରେକର୍ଡଗୁଡ଼ିକର ରକ୍ଷଣାବେକ୍ଷଣ ।
- ଜଙ୍ଗଲ ଅଗ୍ନି ସୁରକ୍ଷା ଏବଂ ବନ୍ୟଜନ୍ତୁ ସୁରକ୍ଷା ପାଇଁ ପଦ ପଇଁତରାର ବୃଦ୍ଧି ।

- ଉପଭୋକ୍ତା ଏଜେନ୍ସୀ ଦ୍ୱାରା ଜର୍ଜାଲ ଅଞ୍ଚଳରେ ହାତୀ ଅଣ୍ଡରପାସ୍ / ଓଭରହିଲ୍ଡ / ସରାସୁପ ଅଣ୍ଡରପାସ୍ ନିର୍ମାଣକୁ ସୁନିଶ୍ଚିତ କରିବା ପାଇଁ ପ୍ରଭାବଶାଳୀ କାର୍ଯ୍ୟପନ୍ଥା ଗ୍ରହଣ କରିବା ।
- ଦୁର୍ଘଟଣା, ପୋଡ଼ି, ଇଲେକ୍ଟ୍ରିକାଲ୍ ଇତ୍ୟାଦି କାରଣରୁ ହାତୀର ଅସ୍ୱାଭାବିକ ମୃତ୍ୟୁ ପାଇଁ ଦାୟିତ୍ୱ ସ୍ଥିର କରିବା ।
- କାମ୍ପା ଅଧୀନରେ ନିଆଯାଇଥିବା ବନବିଭାଗ ଏବଂ ଭିଡିଭୁମି କାର୍ଯ୍ୟକଳାପର ଏକକାଳୀନ ପର୍ଯ୍ୟାଲୋଚନା ଏବଂ ମୂଲ୍ୟାଙ୍କନ ପାଇଁ ବ୍ୟାପକ ଏବଂ ପ୍ରଭାବଶାଳୀ ଆଭ୍ୟନ୍ତରୀଣ ସଂକ୍ରିୟା ପ୍ରତିଷ୍ଠା କରିବା ।

ଅଧ୍ୟାୟ V

“ଉତ୍ତର-ଦକ୍ଷିଣ କରୀଡର-ବିଜୁ
ଏକ୍ସପ୍ରେସଓଡ଼େ ନିର୍ମାଣ” ଉପରେ
ବିସ୍ତୃତ ଅନୁପାଳନ ସମୀକ୍ଷା

ଅଧ୍ୟାୟ V

ପୂର୍ବ ବିଭାଗ

5. “ଉତ୍ତର-ଦକ୍ଷିଣ କରିଡର-ବିଜୁ ଏକ୍ସପ୍ରେସୱେ ନିର୍ମାଣ” ଉପରେ ବିସ୍ତୃତ ଅନୁପାଳନ ସମୀକ୍ଷା

5.1 ଉପକ୍ରମ

ଓଡ଼ିଶାରେ ଜାତୀୟ ରାଜପଥ, ରାଜ୍ୟ ରାଜପଥ ଏବଂ ଜିଲ୍ଲା ସଡ଼କ ମିଶି ସମୁଦାୟ 30,637.90 କିଲୋମିଟରର ଏକ ସଡ଼କ ନେଟୱାର୍କ ଅଛି । ଏହି ସଡ଼କଗୁଡ଼ିକ ଗ୍ରାହକର ବହୁଳ ଅଂଶ ବହନ କରେ ଏବଂ ଅର୍ଥନୈତିକ କାର୍ଯ୍ୟକଳାପର ମୁଖ୍ୟ ବାହକ ଅଟେ । ଏହି ରାସ୍ତାଗୁଡ଼ିକର ନିର୍ମାଣ, ଉନ୍ନତି ଏବଂ ରକ୍ଷଣାବେକ୍ଷଣ ଦାୟିତ୍ୱ ଓଡ଼ିଶା ପୂର୍ବ ବିଭାଗ ବହନ କରେ । ବିଭିନ୍ନ ଯୋଜନା ଅଧୀନରେ ଓଡ଼ିଶାର ରାସ୍ତା ବିକାଶ ପାଇଁ ଏକ ସଚେତନ ଉଦ୍ୟମ କରିଅଛି । କୋରାପୁଟ, ବଲାଙ୍ଗୀର, କଳାହାଣ୍ଡି (କେବିକେ) ଜିଲ୍ଲା ତଥା ଅନ୍ୟାନ୍ୟ ସାମାନ୍ତରାଣୀ ଜିଲ୍ଲାଗୁଡ଼ିକର ଗୁରୁତ୍ୱପୂର୍ଣ୍ଣ ବାଣିଜ୍ୟିକ କେନ୍ଦ୍ର/ସହରଗୁଡ଼ିକର ବିଚ୍ଛିନ୍ନତାକୁ ହ୍ରାସ କରିବା ପାଇଁ ରାଉରକେଲାକୁ ଛତିଶଗଡ଼ର ଜଗଦଲପୁର ସହିତ ରାଜ୍ୟର ଆଠଟି ଜିଲ୍ଲା¹²⁵କୁ ସଂଯୋଗ କରୁଥିବା ଏକ ଏକ୍ସପ୍ରେସୱେ କରାଯାଇ ଏକ ଆର୍ଥିକ କରିଡର ବିକାଶ ପାଇଁ ପ୍ରସ୍ତାବ ଦିଆଯାଇଥିଲା । ରାଜ୍ୟ କ୍ୟାବିନେଟ୍ ଅନୁମୋଦନ ପରେ (ଅଗଷ୍ଟ 2015), 637.72 କିଲୋମିଟର ବିଶିଷ୍ଟ ଏକ ଚାରି ଲେନ୍ ରାସ୍ତା ଉତ୍ତର-ଦକ୍ଷିଣ କରିଡର ଅର୍ଥାତ୍ “ବିଜୁ ଏକ୍ସପ୍ରେସୱେ” (ବିଇଡବ୍ଲୁ) ନିର୍ମାଣ କରିବାକୁ ବିକ୍ଷେପ୍ର ପ୍ରକାଶ ପାଇଥିଲା (ସେପ୍ଟେମ୍ବର 2015) ।

5.1.1 ପ୍ରକଳ୍ପ ପ୍ରସ୍ତାବ ଏବଂ ବର୍ତ୍ତମାନର ସ୍ଥିତି

ଏକ ଚାରି ଲେନ୍ ବିଶିଷ୍ଟ ଉତ୍ତର-ଦକ୍ଷିଣ କରିଡର ନିର୍ମାଣ ପାଇଁ ଏକ ପ୍ରସ୍ତାବ ମୁଖ୍ୟ ଯନ୍ତ୍ରା(ସିଇ), ଡିପିଆଇ ଏବଂ ରାସ୍ତାଙ୍କ ଦ୍ୱାରା ସର୍ବୋଚ୍ଚ ଯନ୍ତ୍ରା ଏବଂ ସଚିବ, ନିର୍ମାଣ ବିଭାଗ ଓଡ଼ିଶାଙ୍କ ଅନୁମୋଦନ ପାଇଁ ଦାଖଲ କରାଯାଇଥିଲା (ଅଗଷ୍ଟ 2014) ।

ମାନଚିତ୍ର ସଂଖ୍ୟା 1: ନିଷ୍ପାଦନ ପକ୍ଷର ସହିତ ବିଜୁ ଏକ୍ସପ୍ରେସୱେର ମାର୍ଗ ମାନଚିତ୍ର

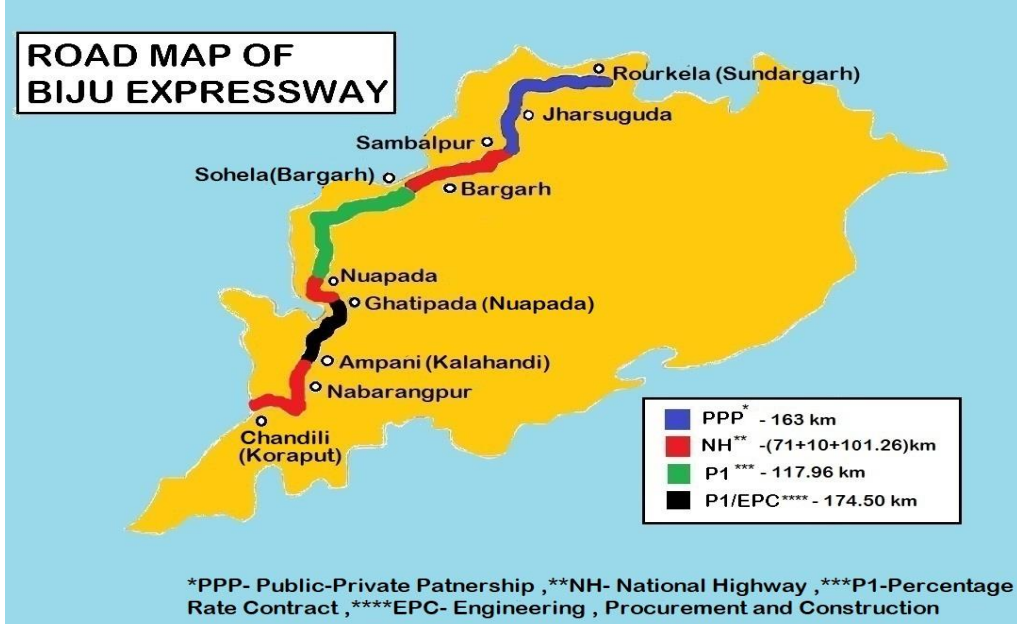

¹²⁵ (i) ସୁନ୍ଦରଗଡ଼, (ii) ଝାରସୁଗୁଡ଼ା, (iii) ସମଲପୁର, (iv) ବରଗଡ଼, (v) ନୂଆପଡ଼ା, (vi) କଳାହାଣ୍ଡି, (vii) ନବରଙ୍ଗପୁର ଏବଂ (viii) କୋରାପୁଟ

ବିଜୁ ଏକ୍ସପ୍ରେସୱେ (ବିଇଡବ୍ଲୁ) କୁ ଓଡ଼ିଶା ସରକାର (ଜିଓଓ) କ୍ ଦ୍ୱାରା 1 ସେପ୍ଟେମ୍ବର 2014 ରେ ଅନୁମୋଦନ କରାଯାଇଥିଲା । ବିଇଡବ୍ଲୁ ରାସ୍ତାର ବିସ୍ତାର, ନିଷ୍ପାଦନ ପଇତି ଏବଂ ବର୍ତ୍ତମାନର ସ୍ଥିତିର ବିବରଣୀ ନିମ୍ନ ସାରଣୀ ସଂଖ୍ୟା 5.1 ରେ ଦର୍ଶାଗଲା :

ସାରଣୀ ସଂଖ୍ୟା 5.1: ରାସ୍ତାର ବିସ୍ତାର, ଦୈର୍ଘ୍ୟ, ନିଷ୍ପାଦନ ପ୍ରକାର ଏବଂ ବର୍ତ୍ତମାନର ସ୍ଥିତିର ବିବରଣୀ

କ୍ର. ସଂ.	ରାସ୍ତାର ବିସ୍ତାର	ଦୈର୍ଘ୍ୟ (କିମିରେ)	ଯୋଜନା/ ନିଷ୍ପାଦନ ପ୍ରକାର	ରାସ୍ତାର ପ୍ରକୃତି	ବର୍ତ୍ତମାନର ସ୍ଥିତି
1	2	3	4	5	6
1	ରାଉରକେଲା - ସମଲପୁର	163	ଭିଆବିଲିଟି ଗ୍ୟାପ୍ ପାଣ୍ଠି (ଭିଜିଏଫ୍) ସହିତ ସରକାରୀ ଘରୋଇ ସହଭାଗିତା (ପିପିପି)	ଚାରି ଲେନ୍ ବିଶିଷ୍ଟ ରାସ୍ତା	ସମାପ୍ତ
2	ସମଲପୁର ସୋହେଲା	71	ଜାତୀୟ ରାଜପଥ ପ୍ରାଧିକରଣ (ଏନ୍ଏଚ୍ଏଆଇ)	ଚାରି ଲେନ୍ ବିଶିଷ୍ଟ ରାସ୍ତା	ସମାପ୍ତ
3	ସୋହେଲା ନୂଆପଡ଼ା	117.96	କେନ୍ଦ୍ରୀୟ ସଡ଼କ ଭିଭିଭୁମି ପାଣ୍ଠି (ସିଆରଏଆଇଏଫ୍)/ ରାଜ୍ୟ ଯୋଜନା (ଏସ୍ପି) ପ୍ରତିଶତ ରୁଚ୍ଛନାମାରେ ¹²⁶	ଦୁଇ ଏବଂ ଚାରି ଲେନ୍ ବିଶିଷ୍ଟ ରାସ୍ତା	କାର୍ଯ୍ୟ ଚାଲୁଅଛି
4	ନୂଆପଡ଼ା ଘାଟିପଡ଼ା	10	ଏନ୍ଏଚ୍ଏଆଇ	ଦୁଇ ଲେନ୍ ବିଶିଷ୍ଟ ରାସ୍ତା	ସମାପ୍ତ
5	ଘାଟିପଡ଼ା ଆମପାଣି	174.50	ସିଆରଏଆଇଏଫ୍/ନାବାଡ଼ି/ଏସ୍ପି ପ୍ରତିଶତ ରୁଚ୍ଛନାମା ¹²⁷ /ଇପିସି ରୁଚ୍ଛନାମା	ଦୁଇ ଏବଂ ଚାରି ଲେନ୍ ବିଶିଷ୍ଟ ରାସ୍ତା	କାର୍ଯ୍ୟ ଚାଲୁଅଛି
6	ଆମପାଣି ଜଗଦଲପୁର	101.26	ଏନ୍ଏଚ୍ଏଆଇ	ଦୁଇ ଲେନ୍ ବିଶିଷ୍ଟ ରାସ୍ତା	କାର୍ଯ୍ୟ ଚାଲୁଅଛି
	ମୋଟ	637.72			

(ଉତ୍ସ: ବିଭାଗ ଦ୍ୱାରା ପ୍ରଦତ୍ତ ତଥ୍ୟ)

ସମୁଦାୟ ରାସ୍ତାରୁ 182.26 କିମି¹²⁸ ଦୈର୍ଘ୍ୟ ରାସ୍ତାର ଉନ୍ନତିକରଣ, ଜାତୀୟ ରାଜପଥ ପ୍ରାଧିକରଣ (ଏନ୍ଏଚ୍ଏଆଇ)¹²⁹/ ଏମ୍ପିଆରଟିଏଚ୍ କ୍ ଦ୍ୱାରା ସମ୍ପାଦିତ ହୋଇଥିଲା । ବିଦ୍ୟମାନ ଥିବା ଦୁଇ ଲେନ୍ ରାସ୍ତାକୁ (163 କିମି ବିଶିଷ୍ଟ ରାଉରକେଲା-ସମଲପୁର) ପକ୍ୱା ବନ୍ଧ ସହିତ ଚାରି ଲେନ୍ ବିଶିଷ୍ଟ ରାସ୍ତାରେ ଉନ୍ନତିକରଣ ସକାଶେ ଜଣେ କନ୍ସେସନେସ୍ନାର¹³⁰ କୁ 1,292.56 କୋଟି ଟଙ୍କାରେ ତିନି ବର୍ଷ ନିର୍ମାଣ ଅବଧି ସହିତ 22 ବର୍ଷ ପାଇଁ ରିହାତି ଦିଆଯାଇଥିଲା (ନଭେମ୍ବର 2013) । ନୂଆପଡ଼ା ରୁ ଘାଟିପଡ଼ା ପର୍ଯ୍ୟନ୍ତ ରାସ୍ତାକୁ ବାଦ୍ ଦେଇ ସୋହେଲା ଠାରୁ ଆମପାଣି ପର୍ଯ୍ୟନ୍ତ ଅବଶିଷ୍ଟ 292.46 କିମି ବିଇଡବ୍ଲୁ ରାସ୍ତାକୁ 2020 ସୁଦ୍ଧା ନିର୍ମାଣ କାର୍ଯ୍ୟ ସମାପ୍ତ କରିବାକୁ ବିଭିନ୍ନ ଯୋଜନାରେ ଉପରୋକ୍ତ ସାରଣୀରେ ଦିଆଯାଇଥିବା ଅନୁସାରେ 3,630 କୋଟି ଟଙ୍କା ବ୍ୟୟରେ 2015-16 ରେ ରାଜ୍ୟ ସରକାର ଅନୁମୋଦନ କରିଥିଲେ । ସୋହେଲା ଠାରୁ ଆମପାଣି ପର୍ଯ୍ୟନ୍ତ ଦୁଇ ଏବଂ ଚାରି ଲେନ୍ ରାସ୍ତା ପାଇଁ ବିଭାଗ 1,191.05 କୋଟି ଟଙ୍କା ଖର୍ଚ୍ଚ କରିଥିଲେ (ମାର୍ଚ୍ଚ 2021) । ରାଜ୍ୟ ସରକାର, ଚାରି ଲେନ୍ ବିଶିଷ୍ଟ ରାସ୍ତା ସହିତ ବିଇଡବ୍ଲୁକୁ ବ୍ୟାପକ ଭାବରେ ବିକଶିତ କରିବା ପରିବର୍ତ୍ତେ ବିଭିନ୍ନ ଯୋଜନା ଅଧିନରେ ଦୁଇ ଲେନ୍ ବିଶିଷ୍ଟ ରାସ୍ତା ନିର୍ମାଣ କରିଥିଲେ ଏବଂ ପରେ ରାସ୍ତାକୁ ଚାରି ଲେନରେ ପରିଣତ କରିବାକୁ ଉଦ୍ୟମ କରିଥିଲେ ଏବଂ ଜମି ଅଧିଗ୍ରହଣ, ରାସ୍ତା ଏବଂ ସେତୁର ଆଲାଇନ୍ମେଣ୍ଟ, ପେଡ଼ମେଣ୍ଟ ନିର୍ଦ୍ଦିଷ୍ଟତାରେ ପରିବର୍ତ୍ତନ ଇତ୍ୟାଦି ସମସ୍ୟାର ସମ୍ମୁଖୀନ ହୋଇଥିଲେ ଯାହା ପରବର୍ତ୍ତୀ ଅନୁକ୍ଷେପଗୁଡ଼ିକରେ ବିସ୍ତୃତ ଭାବରେ ଦର୍ଶାଯାଇଛି ।

¹²⁶ ପ୍ରକଳ୍ପର ଆକଳିତ ମୂଲ୍ୟ ଉପରେ ପ୍ରତିଶତ ଆଧାରରେ କାର୍ଯ୍ୟ ପ୍ରଦାନ
¹²⁷ ଇଞ୍ଜିନିୟରିଂ, କ୍ରୟ ଓ ନିର୍ମାଣ (ଇପିସି) ରୁଚ୍ଛନାମା
¹²⁸ ସମଲପୁର ରୁ ସୋହେଲା (ଏନ୍ଏଚ୍ଏ-53) ରାସ୍ତାର 71 କିମି ଚାରି ଲେନ୍ ରାସ୍ତା, ନୂଆପଡ଼ାରୁ ଘାଟିପଡ଼ା (ଏନ୍ଏଚ୍ଏ-353) ରାସ୍ତାର 10 କିମି ଦୁଇ ଲେନ୍ ରାସ୍ତା ଏବଂ ଆମପାଣିରୁ ବୋରିଗୁମ୍ମା (ଏନ୍ଏଚ୍ଏ-26)-ବୋରିଗୁମ୍ମା-ଜଗଦଲପୁର-(ଏନ୍ଏଚ୍ଏ-63) ରାସ୍ତାର 101.26 କିମି ଦୁଇ ଲେନ୍ ରାସ୍ତା
¹²⁹ ଜାତୀୟ ରାଜପଥ ପ୍ରାଧିକରଣ/ ସଡ଼କ ପରିବହନ ଏବଂ ରାଜପଥ ମନ୍ତାଳୟ
¹³⁰ ଏଲ୍ଏଆର୍ଟି ସମଲପୁର-ରାଉରକେଲା ଟୋଲ ରାସ୍ତା ଲିମିଟେଡ୍

5.1.2 ସମୀକ୍ଷାର ଉଦ୍ଦେଶ୍ୟ ଏବଂ ମାନଦଣ୍ଡ

(i) ସର୍ବେ ଏବଂ ଅନୁସନ୍ଧାନ ସହିତ ଯୋଜନା ପ୍ରକ୍ରିୟା ପର୍ଯ୍ୟାପ୍ତ ଥିଲା କି ନଥିଲା; (ii) ପ୍ରକଳ୍ପଗୁଡ଼ିକର ଆର୍ଥିକ ପରିଚାଳନା ଦୂରଦର୍ଶୀ ଥିଲା, ଟେଣ୍ଡର ପ୍ରକ୍ରିୟା ସଜ୍ଜ ଥିଲା ଏବଂ ପ୍ରକଳ୍ପଗୁଡ଼ିକର କାର୍ଯ୍ୟକାରୀତା ମିତବ୍ୟୟୀ ଏବଂ ଦକ୍ଷ ଥିଲା; ଏବଂ (iii) ଗୁଣାତ୍ମକ ନିୟନ୍ତ୍ରଣ ଶୈଳୀ ଏବଂ ପ୍ରକଳ୍ପର ପର୍ଯ୍ୟାଲୋଚନା ପଦ୍ଧତି ପର୍ଯ୍ୟାପ୍ତ ଏବଂ ପ୍ରଭାବଶାଳୀ ଥିଲା କି ନଥିଲା ଆକଳନ କରିବା ଉଦ୍ଦେଶ୍ୟରେ ଏହି ବିସ୍ତୃତ ଅନୁପାଳନ ସମୀକ୍ଷା କରାଯାଇଥିଲା ।

ସମୀକ୍ଷା ମାନଦଣ୍ଡର ମୁଖ୍ୟ ଉପଗୁଡ଼ିକ ହେଲା (i) ଓଡ଼ିଶା ସରକାରଙ୍କ ନିର୍ଦ୍ଦେଶାବଳୀ ଏବଂ ନିର୍ଦ୍ଦେଶ, ଯୋଜନା ନିର୍ଦ୍ଦେଶାବଳୀ/ ଭାରତ ସରକାରଙ୍କ ବିଭିନ୍ନ ସମୟର ସର୍କ୍ୟୁଲାର ଏବଂ ନିର୍ଦ୍ଦେଶାବଳୀ; (ii) ବିସ୍ତୃତ ପ୍ରକଳ୍ପ ରିପୋର୍ଟ, ମାନକ ନିର୍ଦ୍ଦେଶ ଏବଂ ଚୁକ୍ତିନାମା ସର୍ତ୍ତ; (iii) ଇଣ୍ଡିଆନ୍ ରୋଡ୍ କଂଗ୍ରେସ ନିର୍ଦ୍ଦେଶାବଳୀ/ଏମ୍‌ଓଆର୍‌ଡିଏର୍ ନିର୍ଦ୍ଦେଶକରଣ/ ଭାରତୀୟ ମାନକ ବ୍ୟୁରୋ/ରାଜ୍ୟର ଦର ସୂଚୀ ଏବଂ ଦରର ବିଶ୍ଳେଷଣ; (iv) ଓଡ଼ିଶା ପୂର୍ବ ବିଭାଗ ସଂହିତା ଏବଂ (v) ରିହାତି ଚୁକ୍ତିନାମାର ସର୍ତ୍ତାବଳୀ/ ପିପିପି ଚୁକ୍ତିନାମାର ସର୍ତ୍ତାବଳୀ ।

5.1.3 ସାଙ୍ଗଠନିକ ଗଠନ, ସମୀକ୍ଷାର ପରିସର ଏବଂ ପଦ୍ଧତି

ସରକାରଙ୍କ କମିଶନର ତଥା ସଚିବ, ନିର୍ମାଣ ବିଭାଗର ମୁଖ୍ୟ ଅଟନ୍ତି । ବିଭାଗର କ୍ଷେତ୍ର ଗଠନରେ ଜଣେ ସର୍ବୋଚ୍ଚ ଯତ୍ନ (ସିଭିଲ୍), ସାହୋତି ସିଭିଲ୍, 20 ଜଣ ଅଧ୍ୟକ୍ଷ ଯତ୍ନ (ଏସ୍‌ଇ) ଅଛନ୍ତି ଯେଉଁମାନେ ନିଜ ସର୍କ୍ୟୁଲ ମଧ୍ୟରେ ଥିବା ସାଧାରଣ କାର୍ଯ୍ୟର ପ୍ରଶାସନ ଏବଂ ସାଧାରଣ ବୃତ୍ତିଗତ ନିୟନ୍ତ୍ରଣ ପାଇଁ ଦାୟୀ ଅଟନ୍ତି । ବିଭାଜନ ସ୍ତରରେ ନିର୍ବାହୀ ଯତ୍ନ (ଇଇ) ହେଉଛନ୍ତି ବିଭାଗର ପ୍ରଶାସନିକ ଯୁନିଟ୍‌ର କାର୍ଯ୍ୟନିର୍ବାହୀ ମୁଖ୍ୟ । ରାଜ୍ୟରେ ପୂର୍ବ ବିଭାଜନ ଦାୟିତ୍ୱରେ 76 ଜଣ ଇଇ ଅଛନ୍ତି ।

2016-17 ରୁ 2020-21 ଅବଧିକୁ ଅନ୍ତର୍ଭୁକ୍ତ କରି ବିଭାଗରୁ ରାଷ୍ଟ୍ରା କାର୍ଯ୍ୟରେ ଜଡ଼ିତ ଥିବା ସାହୋତି ରାଷ୍ଟ୍ରା ଓ କୋଠାବାଡ଼ି ବିଭାଜନରେ ନଥିପତ୍ର ନମୁନା ଯାଞ୍ଚ କରି ଅଗଷ୍ଟ ରୁ ଡିସେମ୍ବର 2021 ମଧ୍ୟରେ ସମୀକ୍ଷା ପରିଚାଳନା କରାଯାଇଥିଲା । ଏଗୁଡ଼ିକ ମଧ୍ୟରୁ ତିନୋଟି ଆର୍‌ଆଣ୍ଡ୍‌ବି ବିଭାଜନ¹³¹ ଅଣ ପିପିପି କାର୍ଯ୍ୟ କାର୍ଯ୍ୟକାରୀ କରିବାରେ ଜଡ଼ିତ ଥିଲେ ଏବଂ ଚାରିଟି ଆର୍‌ଆଣ୍ଡ୍‌ବି ବିଭାଜନ¹³² କେବଳ ପିପିପି ପ୍ରକଳ୍ପ ପାଇଁ ଉପଯୋଗୀତା ସ୍ଥାନାନ୍ତର ଏବଂ ଜମି ଅଧିଗ୍ରହଣରେ ଜଡ଼ିତ ଥିଲେ । ଏହା ବ୍ୟତୀତ ଅଧ୍ୟକ୍ଷ ଯତ୍ନ, ଉତ୍ତରାଞ୍ଚଳ ଆର୍‌ଆଣ୍ଡ୍‌ବି ମଣ୍ଡଳ, ସମଲପୁର ଏବଂ ସର୍ବୋଚ୍ଚ ଯତ୍ନ (ସିଭିଲ୍) ଭୁବନେଶ୍ୱରଙ୍କ କାର୍ଯ୍ୟାଳୟକୁ ଟେଣ୍ଡର ବୁଢ଼ାନ୍ତକରଣ, ଚୁକ୍ତିନାମା ଏବଂ ଏଥିରେ ଦିଆଯାଇଥିବା ନିର୍ଦ୍ଦେଶାବଳୀ ବିଷୟରେ ତଥ୍ୟ ସଂଗ୍ରହ ପାଇଁ ସମୀକ୍ଷା କରାଯାଇଥିଲା । ସମୀକ୍ଷା ପଦ୍ଧତିରେ ଦସ୍ତାବିଜ୍ ବିଶ୍ଳେଷଣ, କାର୍ଯ୍ୟ ଚୁକ୍ତିନାମା ଯାଞ୍ଚ, ସମୀକ୍ଷା ପ୍ରଶ୍ନର ପ୍ରତିକ୍ରିୟା, ପ୍ରାଥମିକ ପର୍ଯ୍ୟବେକ୍ଷଣ ମେମୋ (ପିଓଏମ୍) ଜାରି, ଫଟୋଗ୍ରାଫିକ୍ ପ୍ରମାଣ ଏବଂ କାର୍ଯ୍ୟନିର୍ବାହୀ ଏଜେଣ୍ଡିଗୁଡ଼ିକର ରିପୋର୍ଟ ଏବଂ ରେକର୍ଡର ପରୀକ୍ଷା ଅନ୍ତର୍ଭୁକ୍ତ କରାଯାଇଥିଲା । କାର୍ଯ୍ୟକାରୀ ହୋଇଥିବା ସଡ଼କଗୁଡ଼ିକର ଅବସ୍ଥା ଯାଞ୍ଚ ପାଇଁ ମିଳିତ ସରଜମିନ୍ ତଦନ୍ତ (ଜେପିଆଇ) ମଧ୍ୟ କରାଯାଇଥିଲା । ବିଭାଗରୁ ପ୍ରକଳ୍ପର ମୂଲ୍ୟାଙ୍କନ ପାଇଁ ବ୍ୟବହୃତ ହେଉଥିବା ସମୀକ୍ଷା ଉଦ୍ଦେଶ୍ୟ ଏବଂ ମାନଦଣ୍ଡକୁ ବ୍ୟାଖ୍ୟା କରିବା ପାଇଁ କମିଶନର ତଥା ସଚିବ, ପୂର୍ବ ବିଭାଗ, ଓଡ଼ିଶା ସରକାରଙ୍କ ସହିତ ପ୍ରବେଶ ସମ୍ମିଳନୀ କରାଯାଇଥିଲା (24 ଅଗଷ୍ଟ 2021) । 23 ମଇ 2022 ରେ କରାଯାଇଥିବା ପ୍ରସ୍ଥାନ ସମ୍ମିଳନୀରେ ସମୀକ୍ଷା ସିଦ୍ଧାନ୍ତ ଗୁଡ଼ିକର ଫଳାଫଳ ଉପରେ ଆଲୋଚନା କରାଯାଇଥିଲା ଏବଂ ଏହି ରିପୋର୍ଟରେ ସରକାରଙ୍କ ଉତ୍ତରଗୁଡ଼ିକୁ ଉପଯୁକ୍ତ ଭାବରେ ଅନ୍ତର୍ଭୁକ୍ତ କରାଯାଇଛି ।

¹³¹ ବରଗଡ଼, କଳାହାଣ୍ଡି ଏବଂ ଖରିଆର
¹³² ଝାରସୁଗୁଡ଼ା, ରାଉରକେଲା, ସମଲପୁର-I ଏବଂ ସୁନ୍ଦରଗଡ଼

5.2 ପିପିପି ପ୍ରକଳ୍ପ ଅଧୀନରେ ସଡ଼କ ନିର୍ମାଣ

5.2.1 ଯୋଜନା ପ୍ରକ୍ରିୟା

ପିପିପି ପ୍ରକଳ୍ପଗୁଡ଼ିକୁ ଦକ୍ଷତା ଏବଂ ଯତ୍ନ ସହିତ ଏବଂ କୌଣସି ଅସୁବିଧା ବିନା ଯୋଜନା ଏବଂ କାର୍ଯ୍ୟକାରୀ କରିବା ଏକାନ୍ତ ଆବଶ୍ୟକ । ଏହି ପରିପ୍ରେକ୍ଷାରେ, ଏକ ପିପିପି ପ୍ରକଳ୍ପର ସଫଳ ସମାପ୍ତି ପାଇଁ ବୈଶିଷ୍ଟ୍ୟ ଏବଂ ଆବଶ୍ୟକତା ବର୍ଣ୍ଣନା କରିବା ଉପଯୋଗୀ ହେବ ।

ଅର୍ଥନୈତିକ ଦୃଷ୍ଟିରୁ ସମ୍ପନ୍ନ ଏବଂ 14.6 ପ୍ରତିଶତର ଇକ୍ସିଟି ଇଣ୍ଡରନାଲ୍ ରେଟ୍ ଅଫ୍ ରିଟର୍ଣ୍ଣ (ଆଇଆରଆର) ସହିତ ପରାମର୍ଶଦାତାଙ୍କ ରିପୋର୍ଟ¹³³କୁ ଆଧାର କରି ରାଉରକେଲା-ସମଲପୁର ରାସ୍ତାକୁ ପିପିପି ମୋଡ ଅଧିନରେ କାର୍ଯ୍ୟକାରୀ କରାଯିବା ନେଇ ଭିଭିଭୁମି¹³⁴ ସଶକ୍ତିକରଣ କମିଟି ଏହାର ବୈଠକରେ ମଞ୍ଜୁରୀ ଦେଇଥିଲେ (ଜୁନ୍ 2008) । କମିଟି ରିପୋର୍ଟର ନିୟମ ଅନୁଯାୟୀ ଯଦି ଇକ୍ସିଟି ଆଇଆରଆର 18 ପ୍ରତିଶତ ପର୍ଯ୍ୟନ୍ତ ହୋଇଥିବ, ପିପିପି ମୋଡ ଅଧିନରେ ଏକ ବିଡ୍ ଗ୍ରହଣାୟ ହେବ ଏବଂ ଯଦି ଇକ୍ସିଟି ଆଇଆରଆର 18 ପ୍ରତିଶତରୁ ଅଧିକ ହୁଏ, ତେବେ ପ୍ରକଳ୍ପଟି ଇପିସି ମୋଡରେ କାର୍ଯ୍ୟକାରୀ ହେବା ଆବଶ୍ୟକ । ଭାରତ ସରକାରଙ୍କ ଦ୍ୱାରା ଗଠିତ ଶ୍ରୀ ଚତୁର୍ବେଦୀ କମିଟି ରିପୋର୍ଟ(2009) ର ସୁପାରିଶରୁ ଉପରୋକ୍ତ ନିର୍ଦ୍ଧାରିତ ନିୟମ ଅନୁସରଣ କରାଯାଇଥିଲା ।

ପରବର୍ତ୍ତୀ ସମୟରେ, ପରାମର୍ଶଦାତା ମୋଟ ପ୍ରକଳ୍ପ ମୂଲ୍ୟ 1,292.56 କୋଟି ଟଙ୍କା ରଖି ଏକ ସମ୍ପାଦ୍ୟତା ରିପୋର୍ଟ (ଜୁନ୍ 2012) ଦାଖଲ କରିଥିଲେ ଯେଉଁଠାରେ ପରାମର୍ଶଦାତା 21.66 ପ୍ରତିଶତ ଇକ୍ସିଟି ଆଇଆରଆର ଦର୍ଶାଇ ଇପିସି ମୋଡ ପାଇଁ ସୁପାରିଶ କରିଥିଲେ । କିନ୍ତୁ, ଜୁନ୍ 2008 ର ସଶକ୍ତିକରଣ କମିଟି ରିପୋର୍ଟ ଅନୁଯାୟୀ ରାଜ୍ୟର ଉଚ୍ଚ ସ୍ତରୀୟ କ୍ଲିୟରାନ୍ସ ଅଥରିଟି¹³⁵ ଦ୍ୱାରା ପିପିପି ପ୍ରକଳ୍ପ ଅନୁମୋଦନ ହୋଇଥିଲା (ସେପ୍ଟେମ୍ବର 2013) ।

ହ୍ରାସ ଦୂରତା¹³⁶ 00 ରୁ 163 କିଲୋମିଟର ପର୍ଯ୍ୟନ୍ତ ରାଉରକେଲା-ସମଲପୁର ରାସ୍ତା(ଏସ୍ଏଚ୍-10) ର ଭିଭିଭୁମି ପ୍ରକଳ୍ପ ପାଇଁ ନିର୍ମାଣ, ପରିଚାଳନା ଏବଂ ହସ୍ତାନ୍ତର (ବିଓଟି) ଆଧାରରେ ତିନି ବର୍ଷର ନିର୍ମାଣ ଅବଧି ସହିତ 22 ବର୍ଷ ପାଇଁ ନଭେମ୍ବର 2013 ରେ ଏକ କନ୍ସେସନେନ୍ସିଆଲ୍ ପ୍ରଦାନ କରାଯାଇଥିଲା । 40 ପ୍ରତିଶତର ସର୍ବାଧିକ ଗ୍ରହଣ ଯୋଗ୍ୟ ଭିଜିଏଫ୍ ସହିତ 1,292.56 କୋଟି ଟଙ୍କାରେ ଏହି ବିଡ୍ ଆହ୍ୱାନ କରାଯାଇଥିଲା । ଭାରତ ସରକାରଙ୍କ ଅଂଶ 258.51 କୋଟି ଟଙ୍କା ଏବଂ ରକ୍ଷଣାବେକ୍ଷଣ ପାଇଁ ରାଜ୍ୟ ଅଂଶଧନ 206.79 କୋଟି ଟଙ୍କା ସହିତ ରୁକ୍ମିନାମା ଅନୁଯାୟୀ 36 ପ୍ରତିଶତ ଭିଜିଏଫ୍ ଅର୍ଥାତ୍ 465.30 କୋଟି ଟଙ୍କା ପ୍ରଦାନ ସହିତ ବିଡର/କନସେସନେନ୍ସିଆଲ୍ ଚୟନ କରାଯାଇଥିଲା ।

ସରକାର ଦର୍ଶାଇଲେ (ମାର୍ଚ୍ଚ 2022) ଯେ ପିପିପି ମୋଡ୍ ଅଧିନରେ କାର୍ଯ୍ୟକାରୀ ପାଇଁ କେନ୍ଦ୍ର ଏବଂ ରାଜ୍ୟ ସରକାରଙ୍କ ଆଇନଗତ ପ୍ରାଧିକରଣ କର୍ତ୍ତୃପକ୍ଷ ଏହି ପ୍ରସ୍ତାବକୁ ସମାପ୍ତ ଏବଂ ଗ୍ରହଣ କରିଥିଲେ । ଉତ୍ତର ଗ୍ରହଣାୟ ନଥିଲା କାରଣ ଇକ୍ସିଟି ଆଇଆରଆର 18 ପ୍ରତିଶତରୁ ଅଧିକ ହୋଇଥିବାରୁ ଏହା ପିପିପି ମୋଡ ବଦଳରେ ଇପିସି ମୋଡ ଅଧୀନରେ କାର୍ଯ୍ୟକାରୀ ହେବା ଉଚିତ୍ ଥିଲା ।

¹³³ ମେସର୍ସ ପ୍ରାଇଭ୍ ଓ୍ୱାଟରହାଉସ୍ କୋପର୍ସ(ପିଡବ୍ଲୁସି) ପରାମର୍ଶଦାତା ଥିଲେ । ବର୍ଷ 2008 ରେ ରୁକ୍ମିନାମା ମୂଲ୍ୟ 3.47 କୋଟି ଟଙ୍କା ସହିତ ବିଭାଗ ପରାମର୍ଶଦାତାଙ୍କୁ ନିୟୋଜିତ କରିଥିଲା ।
¹³⁴ ମୁଖ୍ୟ ଶାସନ ସଚିବ, ଉନ୍ନୟନ କମିଶନର ତଥା ଅତିରିକ୍ତ ମୁଖ୍ୟ ଶାସନ ସଚିବ ଏବଂ ଗୃହ ନିର୍ମାଣ ଓ ନଗର ଉନ୍ନୟନ, ରାଜସ୍ୱ ବାଣିଜ୍ୟ ଓ ପରିବହନ, ଶକ୍ତି ଏବଂ ପୂର୍ବ ବିଭାଗର ମୁଖ୍ୟମାନଙ୍କୁ ନେଇ ସଶକ୍ତିକରଣ କମିଟି ଗଠିତ । ଏହି କମିଟି ପ୍ରକଳ୍ପର ସେଲ୍ଡ ଅନୁମୋଦନ କରିବା, ମଞ୍ଜୁର କରିବା, ପିପିପି ପ୍ରକଳ୍ପ ପାଇଁ ବ୍ୟୟ ଅନୁମତି ଦେବା ଏବଂ ଭିଏବିଲିଟି ଗ୍ୟାପ୍ ପାଇଁ ପ୍ରକଳ୍ପ ସୁପାରିଶ କରିବାର ଥିଲା ।
¹³⁵ ପିପିପି ପ୍ରକଳ୍ପ କ୍ଲିୟରାନ୍ସ ପାଇଁ ଗଠିତ ଉଚ୍ଚ ସ୍ତରୀୟ କ୍ଲିୟରାନ୍ସ ଅଥରିଟିର ଅଧ୍ୟକ୍ଷ ହେଉଛନ୍ତି ଓଡ଼ିଶାର ମୁଖ୍ୟମନ୍ତ୍ରୀ
¹³⁶ ହ୍ରାସ ଦୂରତାର ଅର୍ଥ ହେଉଛି ଆରମ୍ଭ ପର୍ଯ୍ୟନ୍ତ ସେହି ମାତ୍ରା ପର୍ଯ୍ୟନ୍ତ ରାସ୍ତାର ବୈଦ୍ୟମାନଙ୍କ ଦ୍ୱାରା

5.2.1.1 ବର୍ଦ୍ଧିତ ପ୍ରକଳ୍ପ ମୂଲ୍ୟ ପାଇଁ କନସେସନେସନରୁ ଅନୁଚିତ୍ ଲାଭ

➤ କନସେସନେସନର ବୃଦ୍ଧିନାମା (ସିଏ) ର ଧାରା 11.2 ଏବଂ 11.4 ରେ ଦର୍ଶାଯାଇଛି ଯେ ସ୍ଫୁଟିଲିଟି ସ୍ଥାନାନ୍ତର, ବୃକ୍ଷ ଗୁଡ଼ିକୁ ଲେଭେଲିଙ୍ଗ କରିବା ଏବଂ ପରିବେଶର ସୁରକ୍ଷା ପାଇଁ ପଦକ୍ଷେପ ସରକାର ବହନ କରିବେ ।

ଅତିରିକ୍ତ ଲକ୍ଷ୍ୟ କଲେ ଯେ ପ୍ରକଳ୍ପର ମୂଲ୍ୟକୁ ଦରସୂଚୀ (ଏସ୍‌ଓଆର୍) 2011 ଅନୁସାରେ ଆକଳନ କରି ପରାମର୍ଶଦାତା ତିପିଆର୍ ଦାଖଲ କରିଥିଲେ ଯେଉଁଥିରେ ସାମାଜିକ ତଥା ସ୍ଫୁଟିଲିଟି ସ୍ଥାନାନ୍ତର ପାଇଁ 176.18 କୋଟି ଟଙ୍କା ଏବଂ ପରିବେଶ ମୂଲ୍ୟ ଉପରେ 10.25 କୋଟି ଟଙ୍କା ଅନ୍ତର୍ଭୁକ୍ତ କରାଯାଇଥିଲା । 2012-13 ରେ ବେଣ୍ଟର ମୂଲ୍ୟକୁ 1292.56 କୋଟି

ଟଙ୍କାରେ ପହଞ୍ଚାଇବା ପାଇଁ ସାମାଜିକ ଏବଂ ସ୍ଫୁଟିଲିଟି ସ୍ଥାନାନ୍ତର ମୂଲ୍ୟ ଏବଂ ପରିବେଶ ମୂଲ୍ୟ ବାବଦରେ ପାଞ୍ଚ ପ୍ରତିଶତ ଯୋଗକରି ବୃଦ୍ଧି କରାଯାଇଥିଲା । କନସେସନେସନର ବୃଦ୍ଧି ଅନୁଯାୟୀ ଉପରୋକ୍ତ କାର୍ଯ୍ୟ ବିଭାଗ ଦ୍ଵାରା କାର୍ଯ୍ୟକାରୀ ହେବାର ଥିଲା । ତେଣୁ, ପାଞ୍ଚ ପ୍ରତିଶତ ଦରବୃଦ୍ଧି (176.18 କୋଟି ଟଙ୍କା + 10.25 କୋଟି ଟଙ୍କା+ ପାଞ୍ଚ ପ୍ରତିଶତ) କୁ ଅନ୍ତର୍ଭୁକ୍ତ କରି ପ୍ରକଳ୍ପ ମୂଲ୍ୟରୁ 195.75 କୋଟି ଟଙ୍କା ହ୍ରାସ କରାଯିବାର ଥିଲା । କନସେସନେସନର ଦାୟିତ୍ଵରୁ ବାଦ୍ ପଡ଼ିଥିବା କାର୍ଯ୍ୟଗୁଡ଼ିକ ଉପରେ ଖର୍ଚ୍ଚ ହ୍ରାସ କରା ନଯିବା ଯୋଗୁଁ କନସେସନେସନରୁ ଅନୁଚିତ୍ ଲାଭ ମିଳିଥିଲା ।

918.41 କୋଟି ଟଙ୍କାର ପ୍ରକୃତ ବିତ୍ ମୂଲ୍ୟ ପରିବର୍ତ୍ତେ ପ୍ରକଳ୍ପ ମୂଲ୍ୟକୁ ବିଭାଗ ଦ୍ଵାରା **1,292.56** କୋଟି ଟଙ୍କା ରଖାଯାଇଥିଲା । ଯେହେତୁ କନସେସନେସନର **36** ପ୍ରତିଶତ ଭିଜିଏଫ୍ ଦାବି କରିଥିଲେ, ଭିଜିଏଫ୍, **465.30** କୋଟି ଟଙ୍କା ପରିବର୍ତ୍ତେ **330.63** କୋଟି ଟଙ୍କା ହେବାର ଥିଲା । ତେଣୁ, ଉପରୋକ୍ତ ଉପାଦାନ ଗୁଡ଼ିକୁ ବିଚାରକୁ ନ ନେଇ ତୁଟିପୁଣି ତିପିଆର୍ ପ୍ରସ୍ତୁତ କରାଯାଇଥିବା ଯୋଗୁଁ କନସେସନେସନରୁ **134.67** କୋଟି ଟଙ୍କାର ଅତିରିକ୍ତ ଭିଜିଏଫ୍ ପ୍ରଦାନ କରାଯାଇଥିଲା ।

ବର୍ଦ୍ଧିତ ଅଟକଳ ଯୋଗୁଁ ଛଅ ବର୍ଷର ଅଧିକ ରିହାତି ଅବଧି ପ୍ରଦାନ କରାଯାଇଥିଲା । କନସେସନେସନର ନିର୍ଦ୍ଧାରଣ ଅନୁଯାୟୀ ଜନସାଧାରଣଙ୍କଠାରୁ କନସେସନେସନର **4,876.38** କୋଟି ଟଙ୍କାର ରାଜସ୍ଵ ଅସୁଲ କରିବେ ଯେଉଁଥିରେ **2,322.19** କୋଟି ଟଙ୍କାର ଅତିରିକ୍ତ ଲାଭ ଅନ୍ତର୍ଭୁକ୍ତ ।

ସରକାର ଦର୍ଶାଇଲେ (ମାର୍ଚ୍ଚ 2022) ଯେ ସିଭିଲ୍ ନିର୍ମାଣ ମୂଲ୍ୟ, କଣ୍ଟ୍ରୋଲ୍, ସାଧାନ ପରାମର୍ଶଦାତାଙ୍କ ମୂଲ୍ୟ, ଦରବୃଦ୍ଧି ଓ ଆର୍ଥିକ ମୂଲ୍ୟ ଏବଂ ନିର୍ମାଣ ସମୟ ପାଇଁ ସୁଧ ପରିମାଣକୁ ମିଶାଇ ଏକ ପିପିପି ପ୍ରକଳ୍ପର ମୋଟ ପ୍ରକଳ୍ପ ମୂଲ୍ୟ ନିର୍ଦ୍ଧାରଣ କରାଯାଇଥାଏ । କିନ୍ତୁ ସ୍ଫୁଟିଲିଟି ସ୍ଥାନାନ୍ତର ଏବଂ ପରିବେଶ ମୂଲ୍ୟ ବାବଦରେ କନସେସନେସନରୁ ପ୍ରଦାନ କରାଯାଇଥିବା ଅର୍ଥ ବିଷୟରେ ଉତ୍ତର ନାମକ ଥିଲା ।

➤ ରାଉରକେଲା-ସମଲପୁର ରାସ୍ତା ରାଜ୍ୟ ରାଜପଥ ହୋଇଥିବାରୁ ଏହାର ଅଟକଳ ରାଜ୍ୟର ଦର ସୂଚୀ (ଏସ୍‌ଓଆର୍) ଏବଂ ଦରର ବିଶ୍ଳେଷଣ (ଏଓଆର୍) ଆଧାରରେ ପ୍ରସ୍ତୁତ ହେବା ଉଚିତ୍ ।

ରେକର୍ଡ୍‌ଗୁଡ଼ିକର ଯାଞ୍ଚରୁ ଜଣାଗଲା ଯେ ଶ୍ରମ, ସାମଗ୍ରୀ ଏବଂ ଯନ୍ତ୍ରପାତିର ଭଡ଼ା ଦେୟ ପାଇଁ ରାଜ୍ୟ ଏସ୍‌ଓଆର୍ ଗ୍ରହଣ କରିବା ସହିତ ପରାମର୍ଶଦାତା ଏସ୍‌ଓଆର୍‌ଟିଏଭ୍ ନିର୍ଦ୍ଦିଷ୍ଟ ଅନୁଯାୟୀ ଆକଳନ ପ୍ରସ୍ତୁତ କରିଥିଲେ । ପରାମର୍ଶଦାତା, ଓଭର ହେଡ୍ ଟାର୍ଜକୁ ଆଠ ପ୍ରତିଶତ ଏବଂ ଠିକାଦାରଙ୍କ ଲାଭକୁ 10 ପ୍ରତିଶତ ହାରରେ ଲାଗୁ କରିଥିଲେ । ରାଜ୍ୟ ଏସ୍‌ଓଆର୍ ଅନୁସାରେ ସମସ୍ତ କାର୍ଯ୍ୟ ପାଇଁ ମୋଟ 10 ପ୍ରତିଶତ ହେବା ପରିବର୍ତ୍ତେ, ଓଭରହେଡ୍ ଟାର୍ଜ ଉପରେ ମୋଟ ପ୍ରତିଶତ¹³⁷, ସଡ଼କ କାର୍ଯ୍ୟ ପାଇଁ 18.8 ପ୍ରତିଶତ, ସଂରଚନା କାର୍ଯ୍ୟ ଏବଂ ବିବିଧ କାର୍ଯ୍ୟ ପାଇଁ ଯଥାକ୍ରମେ 37.50 ପ୍ରତିଶତ ଓ 43 ପ୍ରତିଶତ ପ୍ରଦାନ କରାଯାଇଥିଲା । ଏହିପରି, ଅତିରିକ୍ତ

¹³⁷ ପ୍ରକଳ୍ପର ଆକଳନ ମୂଲ୍ୟର ପ୍ରତିଶତ (ଦ୍ରବ୍ୟର ମୂଲ୍ୟ)

ମୋଟ ପ୍ରତିଶତର ବ୍ୟବସ୍ଥା କରାଯାଇଥିବାରୁ ପ୍ରକୃତ ମୂଲ୍ୟରେ 94.92 କୋଟି ଟଙ୍କା ବୃଦ୍ଧି ହେଲା ଯାହାର ସବିଶେଷ ବିବରଣୀ ସାରଣୀ ସଂଖ୍ୟା 5.2 ରେ ଦର୍ଶାଯାଇଛି ।

ସାରଣୀ ସଂଖ୍ୟା 5.2: ଠିକାଦାରଙ୍କ ଲାଭ ଏବଂ ଓଭରହେଡ୍ ଟାକ୍ସ ଉପରେ ଅତିରିକ୍ତ ମୂଲ୍ୟର ବିବରଣୀ

କ୍ର. ସଂ.	କାର୍ଯ୍ୟର ବିବରଣୀ	ସମୁଦାୟ ମୂଲ୍ୟ (କୋଟି ଟଙ୍କାରେ)	ମୋଟ ପ୍ରତିଶତ ପ୍ରଦାନ କରାଯାଇଛି (ଏମ୍ପ୍ଲୋୟର୍ ଟାକ୍ସ)	ଗ୍ରାହ୍ୟ ମୋଟ ପ୍ରତିଶତ (ରାଜ୍ୟ ଏମ୍ପ୍ଲୋୟର୍)	ଅତିରିକ୍ତ ପ୍ରତିଶତ	ଅତିରିକ୍ତ ମୂଲ୍ୟ (କୋଟି ଟଙ୍କାରେ)
1	2	3	4	5	6	7
1	ରାସ୍ତା କାର୍ଯ୍ୟ	668.75	18.8	10	8.8	58.85
2	ଗଠନ କାର୍ଯ୍ୟ	114.15	37.5	10	27.5	31.39
3	ବିବିଧ କାର୍ଯ୍ୟ	14.17	43	10	33	4.68
ମୋଟ						94.92

(ଉତ୍ସ: ସମାକ୍ଷା ଦ୍ୱାରା ସଂଗୃହୀତ ସୂଚନା)

ସେହିପରି, ଅନ୍ୟାନ୍ୟ ଅନିୟମିତତା ନିମ୍ନରେ ଆଲୋଚନା କରାଗଲା:

➤ ଏମ୍ପ୍ଲୋୟର୍ 2012 ଅନୁଯାୟୀ, ଘଣ୍ଟା ପ୍ରତି 200 ଘନ ମିଟର ମାଟି ବିଛେଇବା ପାଇଁ ମୋଟର ଗ୍ରେଡର¹³⁸ର ଘଣ୍ଟା ପ୍ରତି ଦେୟ 1,545 ଟଙ୍କା ଥିଲା । କିନ୍ତୁ, ସଡ଼କ ବନ୍ଧ ପାଇଁ ଘଣ୍ଟା ପ୍ରତି 100 ଘନ ମିଟର ଏବଂ ସବ୍-ଗ୍ରେଡରେ ମାଟି କାର୍ଯ୍ୟ ପାଇଁ ଦୁଇ ଘଣ୍ଟାରେ 50 ଘନ ମିଟର ଆଉଟପୁଟ୍ ଭାବରେ ନିଆଯାଇଥିଲା । ମୋଟରର ଗ୍ରେଡରର କମ୍ ଆଉଟପୁଟ୍ କୁ ଗ୍ରହଣ କରି ପ୍ରତି ଘନମିଟରକୁ 9.85 ଟଙ୍କା ଏବଂ 64.92 ଟଙ୍କା ବୃଦ୍ଧି କରାଯାଇ ବନ୍ଧରେ 20.94 ଲକ୍ଷ ଘନ ମିଟର ଏବଂ ସବ୍ ଗ୍ରେଡ/ ସୋଲଡରରେ 21.23 ଲକ୍ଷ ଘନ ମିଟର ମାଟି ବିଛାଇବା ପାଇଁ 2014 ରୁ 2018 ମଧ୍ୟରେ ଏହି ମୂଲ୍ୟକୁ 15.84 କୋଟି ଟଙ୍କା ବୃଦ୍ଧି କରାଯାଇଥିଲା ।

➤ ଡିପିଆର୍ ଅନୁଯାୟୀ ସବ୍-ଗ୍ରେଡ ଓ ବନ୍ଧ ନିର୍ମାଣ ପାଇଁ ପ୍ରତି ଘନ ମିଟର ମାଟିକୁ 138 ଟଙ୍କା ହାରରେ ପ୍ରଦାନ କରାଯାଇଥିଲା ବେଳେ ପ୍ରତି ଘନ ମିଟର ଫ୍ଲୁଏ ଆଣ୍ଡକୁ 291 ଟଙ୍କା ହାରରେ ପ୍ରଦାନ କରାଯାଇଥିଲା । ପରାମର୍ଶଦାତା କୌଣସି କାରଣ ନ ଦର୍ଶାଇ ସବ୍ ଗ୍ରେଡ କାର୍ଯ୍ୟକାରୀ କରିବା ପାଇଁ ମାଟି ପରିବର୍ତ୍ତେ 4.19 ଲକ୍ଷ ଘନ ମିଟର ଫ୍ଲୁଏ ଆଣ୍ଡ ବ୍ୟବହାର କରିଥିବାରୁ ପ୍ରକୃତ ମୂଲ୍ୟ 6.41 କୋଟି ଟଙ୍କା ଅତିରିକ୍ତ ବୃଦ୍ଧି କରାଯାଇଥିଲା ।

➤ ବିସ୍ତୃତ ଆକଳନରେ ବିରୁମେନର ଦର ମାଟ୍ରିକ ଟନ ପ୍ରତି 45,737.02 ଟଙ୍କା ଥିବାବେଳେ ଏମ୍ପ୍ଲୋୟର୍ ରେ, ବିରୁମେନର ଦର ମାଟ୍ରିକ ଟନ ପ୍ରତି 52,670.15 ଟଙ୍କା ଥିଲା । 1.30 ଲକ୍ଷ ଘନ ମିଟର ଡେନ୍ସ ବିରୁମେନସ୍ ମାକାଡାମ (ଡିବିଏଏମ୍) ଏବଂ 1.19 ଲକ୍ଷ ଘନ ମିଟର ବିରୁମେନସ୍ କଂକ୍ରିଟ୍(ବିସି) ପାଇଁ 26,841.13 ମାଟ୍ରିକ ଟନ ବିରୁମେନ ବ୍ୟବହାର କରାଯିବା ଫଳରେ ପ୍ରକୃତ ମୂଲ୍ୟ ଅତିରିକ୍ତ 18.61 କୋଟି ଟଙ୍କା ବୃଦ୍ଧି ପାଇଥିଲା ।

➤ ଏମ୍ପ୍ଲୋୟର୍ ଅନୁଯାୟୀ ଟର୍ସିଙ୍ଗକୁ ବର୍ଗମିଟର ପିଛା 19 ଟଙ୍କା ହିସାବ କରିବାକୁ ଥିଲା । କିନ୍ତୁ ପ୍ରକୃତ ମୂଲ୍ୟ ହିସାବ କରିବା ପାଇଁ କୌଣସି କାରଣ ନ ଦର୍ଶାଇ ପ୍ରତି ବର୍ଗମିଟରକୁ 112 ଟଙ୍କା ଭାବରେ ଗ୍ରହଣ କରାଯାଇଥିଲା, ଯାହା ଫଳରେ 7.81 ଲକ୍ଷ ବର୍ଗମିଟର କାର୍ଯ୍ୟକାରୀ ପାଇଁ ପ୍ରକୃତ ମୂଲ୍ୟ 7.26 କୋଟି ଟଙ୍କା ବୃଦ୍ଧି ପାଇଲା ।

➤ ବନ୍ଧ ନିର୍ମାଣରେ ଖନନ ହୋଇଥିବା 6.84 ଲକ୍ଷ ଘନ ମିଟର ମାଟିର ଉପଯୋଗ ନହେବା ଯୋଗୁଁ ଆକଳିତ ପ୍ରକୃତ ମୂଲ୍ୟ 4.58¹³⁹ କୋଟି ଟଙ୍କା ବୃଦ୍ଧି ପାଇଥିଲା ।

ଏହିପରି, ପ୍ରକୃତ ମୋଟ ସିଭିଲ୍ ନିର୍ମାଣ ମୂଲ୍ୟ 178.40 କୋଟି ଟଙ୍କା ବୃଦ୍ଧି କରାଯାଇଥିଲା ଯାହାକି ସାରଣୀ ସଂଖ୍ୟା 5.2 ଏବଂ ସାରଣୀ ସଂଖ୍ୟା 5.3 ରେ ବିସ୍ତୃତ ଭାବରେ ଦର୍ଶାଯାଇଛି ।

¹³⁸ ସୁଗମ ଏବଂ ସମତଳ ପୃଷ୍ଠ ସୃଷ୍ଟି ପାଇଁ ମୋରମ ଏବଂ ମାଟି ବିସ୍ତାରକ

¹³⁹ 6.84 ଲକ୍ଷ ଘନ ମିଟର (138 ଟଙ୍କା ହେଉଛି ଘ. ମି ପ୍ରତି ମାଟିର ମୂଲ୍ୟ -71 ଟଙ୍କା ହେଉଛି ଘ.ମି ପ୍ରତି ବ୍ୟବହାର ହୋଇଥିବା ଖନନ ମାଟିର ମୂଲ୍ୟ) = 4.58 କୋଟି ଟଙ୍କା

ସାରଣୀ ସଂଖ୍ୟା 5.3: ପ୍ରୟୋଗ ହାର ଠାରୁ ପ୍ରଦାନ କରାଯାଇଥିବା ଅତିରିକ୍ତ ମୂଲ୍ୟର ବିବରଣୀ

କ୍ର. ସଂ.	କାର୍ଯ୍ୟର ସଂକ୍ଷିପ୍ତ ବିବରଣୀ	ପରିମାଣ	ନିଆଯାଇଥିବା ଦର (ଟଙ୍କାରେ)	ପ୍ରୟୋଗ ଦର (ଟଙ୍କାରେ)	ୟୁନିଟ୍ ପିଛା ଅତିରିକ୍ତ ମୂଲ୍ୟ (ଟଙ୍କାରେ)	ମୋଟ ଅତିରିକ୍ତ ମୂଲ୍ୟ (କୋଟି ଟଙ୍କାରେ)
1	2	3	4	5	6	7
1	ରାସ୍ତା ନିର୍ମାଣରେ ମାଟି ବିଛାଇବା	20.94 ଲକ୍ଷ ଘନ ମିଟର	18.35	8.50	9.85	2.06
2	ସବ୍-ଗ୍ରେଡ୍ ନିର୍ମାଣ ଏବଂ ସୋଲଡରରେ ମାଟି ବିଛାଇବା	21.23 ଲକ୍ଷ ଘନ ମିଟର	73.42	8.50	64.92	13.78
3	ମାଟି ପରିବର୍ତ୍ତେ ଫ୍ଲୁଏ ଆଗ୍ରିର ବ୍ୟବହାର	4.19 ଲକ୍ଷ ଘନ ମିଟର	291	138	153	6.41
4	ଡିଜିଏମ୍/ ବିସି	26,841.13 MT	52,670.15	45,737.02	6,933.13	18.61
5	ଟର୍ଫ୍ ଲୁଗା	7.81 lakh sqm	112	19	93	7.26
6	ଖନନ ହୋଇଥିବା ମାଟିର ବ୍ୟବହାର ନକରାଯିବା	6.84 ଲକ୍ଷ ଘନ ମିଟର	138	71	67	4.58
	ମୋଟ					52.70
	ସମୁଦାୟ ସାରଣୀ 4.2 ଏବଂ 4.3					147.62
	ନିର୍ମାଣ ଖର୍ଚ୍ଚ ଉପରେ 7.5 ପ୍ରତିଶତ କର୍ଷକେନ୍ଦ୍ରିତ					11.07
	ମୋଟ					158.69
	ଏକ ପ୍ରତିଶତ ପ୍ରସ୍ତୁତି ଖର୍ଚ୍ଚ					1.59
	ମୋଟ					160.28
	6 ପ୍ରତିଶତ ବୃଦ୍ଧି					9.62
	ମୋଟ					169.90
	ପୁନଶ୍ଚ 5 ପ୍ରତିଶତ ବୃଦ୍ଧି ଯୋଡ଼ିବା ପରେ					8.50
	ସର୍ବ ମୋଟ					178.40

(ଉତ୍ସ: ଅତିରିକ୍ତ ଦ୍ୱାରା ସଂଗୃହୀତ ସୂଚନା)

ଉପରୋକ୍ତ ବର୍ଷିକ ଅନୁସାରେ, ସମୁଦାୟ ବିତିଂ ମୂଲ୍ୟ 374.15 କୋଟି ଟଙ୍କା ବୃଦ୍ଧି କରାଯାଇଥିଲା । ଏହିପରି, 918.41 କୋଟି ଟଙ୍କାର ପ୍ରକୃତ ବିତିଂ ମୂଲ୍ୟ ଭୁଲନାରେ, ପ୍ରକୃତ ମୂଲ୍ୟକୁ 1292.56 କୋଟି ଟଙ୍କା ବୋଲି ବିଭାଗ ପକ୍ଷରୁ ବିଚାର କରାଯାଇଥିଲା । ଯେହେତୁ କନସେସନେସ୍ୟାର 36 ପ୍ରତିଶତ ଭିଜିଏଫ୍ ଦାବି କରିଛି, କିନ୍ତୁ ଭିଜିଏଫ୍ ପରିମାଣ 465.30 କୋଟି ଟଙ୍କା ପରିବର୍ତ୍ତେ 330.63 କୋଟି ଟଙ୍କାରେ ରଖାଯିବା ଉଚିତ୍ ଥିଲା । ତେଣୁ, ଉପରୋକ୍ତ ଉପାଦାନ ଗୁଡ଼ିକୁ ବିଚାର ନକରି ତୁଟିପୂର୍ଣ୍ଣ ଡିପିଆର୍ ପ୍ରସ୍ତୁତି କରାଯାଇଥିବା ଯୋଗୁଁ କନସେସନେସ୍ୟାରକୁ ଭିଜିଏଫ୍ ମାଧ୍ୟମରେ 134.67¹⁴⁰ କୋଟି ଟଙ୍କା ଅଧିକ ପ୍ରଦାନ କରାଯାଇଥିଲା ।

ଏହାର ଉତ୍ତରରେ ସରକାର ଦର୍ଶାଇଲେ (ମାର୍ଚ୍ଚ 2022) ଯେ ଏମ୍‌ଓଆର୍‌ଟିଏଫ୍ ମାଧ୍ୟମରେ 20 ପ୍ରତିଶତ ଭିଜିଏଫ୍ ପାଇବା ପାଇଁ ପ୍ରକୃତ ପ୍ରସ୍ତାବ ଅର୍ଥନୀତି ବିଭାଗର ପିପିପିଏସି କୁ ଦାଖଲ କରାଯାଇଥିଲା ଯାହାପାଇଁ ଭୁପୃଷ୍ଠ ପରିବହନ ମହାଲକ୍ଷ୍ୟ ତଥ୍ୟ ପୁସ୍ତକ ଅନୁଯାୟୀ ପରାମର୍ଶ ଦାତାଙ୍କ ଦ୍ୱାରା ଏହି ଆକଳନ ପ୍ରସ୍ତୁତ କରାଯାଇଥିଲା । ଏହି ଉତ୍ତର ଗ୍ରହଣୀୟ ନଥିଲା କାରଣ ଏହି ପ୍ରକୃତ ରାଜ୍ୟ ସରକାରଙ୍କ ରାଜ୍ୟ ରାଜପଥ ହୋଇଥିବାରୁ ରାଜ୍ୟ ଏମ୍‌ଓଆର୍ / ଏଓଆର୍ ଅନୁସାରେ କରାଯିବା ଉଚିତ୍ ଥିଲା ।

¹⁴⁰ ମୋଟ ଭିଜିଏଫ୍ ଅନୁମୋଦନ 465.30 କୋଟି ଟଙ୍କା – ପ୍ରୟୋଗ ଭିଜିଏଫ୍ 330.63 କୋଟି ଟଙ୍କା = 134.67 କୋଟି ଟଙ୍କା

5.2.1.2 ଅତିରିକ୍ତ ରିହାତି ସମୟର ବ୍ୟବସ୍ଥା

ଏହି ରିହାତି, ଅବଧି ପ୍ରକାଶର ମୋଟ ମୂଲ୍ୟ ଏବଂ ପ୍ରାପ୍ତ ହେବାକୁ ଥିବା ମୋଟ ଫେରସ୍ତ ଉପରେ ଆଧାରିତ ଥିଲା । 1,292.56 କୋଟି ଟଙ୍କା ମୂଲ୍ୟର ପ୍ରକାଶ ପାଇଁ 22 ବର୍ଷର ରିହାତି ଅବଧି ପ୍ରଦାନ କରାଯାଇଥିଲା । ଯଦି ପ୍ରକାଶର ମୂଲ୍ୟ 918.41 କୋଟି ଟଙ୍କାକୁ ହ୍ରାସ କରାଯାଇଥାନ୍ତା ତେବେ ରିହାତି ଅବଧି ଆନୁପାତିକ ଭାବରେ 16 ବର୍ଷକୁ ହ୍ରାସ ହୋଇଥାନ୍ତା । ଏହିପରି ବର୍ଦ୍ଧିତ ଆକଳନ ହେତୁ ରିହାତି ଅବଧି ଛଅ ବର୍ଷ ବୃଦ୍ଧି ପାଇଥିଲା । ବିଭାଗକୁ ଦାଖଲ ହୋଇଥିବା କନସେସନେୟାରଙ୍କ ନିର୍ଦ୍ଧାରଣ ଅନୁଯାୟୀ କନସେସନେୟାର ସାଧାରଣ ଜନତାଙ୍କ ଠାରୁ 4,876.38 କୋଟି ଟଙ୍କା ରାଜସ୍ୱ ସଂଗ୍ରହ କରିବ ଅର୍ଥାତ୍ ଛଅ ବର୍ଷ ମଧ୍ୟରେ କନସେସନେୟାର 2,322.19 କୋଟି ଟଙ୍କାର ଅନୁଚିତ୍ ଲାଭ ଉଠାଇବେ ।

ସରକାର ଦର୍ଶାଇଲେ (ମାର୍ଚ୍ଚ 2022) ଯେ ପିପିପି ପାଇଁ କେନ୍ଦ୍ର ଓ ରାଜ୍ୟ ସରକାରଙ୍କ ଆଇନଗତ କର୍ତ୍ତୃପକ୍ଷ ସମାକ୍ଷା କରି ଏହି ପ୍ରସ୍ତାବକୁ ଗ୍ରହଣ କରିଥିଲେ । ସମ୍ପତ୍ତିକରଣ କମିଟିର ସୁପାରିଶ ଅନୁଯାୟୀ ପିପିପି ପ୍ରକାଶର ରିହାତି ଅବଧି, କାରବାର ପ୍ରକ୍ରିୟାକରଣ ପ୍ରଦର୍ଶନ ପରିଷଦ (ଟିପିସି) ଉପରେ ଆଧାର ନକରି ଉନ୍ନତ ଆର୍ଥିକ ରିଟର୍ଣ୍ଣକୁ ଆଧାର କରି ଧାର୍ଯ୍ୟ କରାଯାଇଥିଲା । କିନ୍ତୁ, ରିହାତି ସମୟର ଅତିରିକ୍ତ ବ୍ୟବସ୍ଥା ବିଷୟରେ ଉତ୍ତର ନୀରବ ରହିଲା ।

5.2.1.3 କନସେସନେୟାରଙ୍କୁ ଭିଜିଏଫ୍ ର ଅଧିକାର ଲାଭ

ରେକର୍ଡ ଗୁଡ଼ିକର ଯାଞ୍ଚରୁ ଜଣାଗଲା ଯେ ପରାମର୍ଶଦାତା 2011 ମୂଲ୍ୟ ସ୍ତରରେ ବିସ୍ତୃତ ମୂଲ୍ୟ ଆକଳନ ଆଧାରରେ ସମ୍ପାଦ୍ୟତା ରିପୋର୍ଟ ପ୍ରସ୍ତୁତ କରିଥିଲେ । ବର୍ଷ 2035 ରେ ପ୍ୟାସେଞ୍ଜର କାର୍ ମ୍ୟୁନିଟ୍ (ପିସିୟୁ) 60,000 ରୁ ଅଧିକ ହେବ ବୋଲି ଆଶା କରାଯାଉଥିବା ପରାମର୍ଶଦାତା ଗଣନା କରିଥିଲେ । ତେଣୁ, 2013 ରେ ପ୍ରକାଶ ଆରମ୍ଭକୁ ଧ୍ୟାନରେ ରଖି ରିହାତି ଅବଧି 22 ବର୍ଷ କରିବା ପାଇଁ ପରାମର୍ଶଦାତା ପରାମର୍ଶ ଦେଇଥିଲେ । ସେହି ଅନୁଯାୟୀ 22 ବର୍ଷର ରିହାତି ଅବଧି ସହିତ 2013 ରେ ଏମ୍‌ଓୟୁ ସାକ୍ଷରିତ ହୋଇଥିଲା ।

ପରାମର୍ଶଦାତା ପରାମର୍ଶ ଦେଇଥିଲେ ଯେ ସରକାରୀ ସହାୟତା ବିନା ଏହି ପ୍ରକାଶ କାର୍ଯ୍ୟକ୍ଷମ ହୋଇପାରିବ ଏବଂ ରାଜସ୍ୱ ବାଣ୍ଟିବା ପାଇଁ କନସେସନେୟାର ଆଗ୍ରହ ପ୍ରକାଶ କରିପାରନ୍ତି । ପରାମର୍ଶଦାତାଙ୍କର ଏଭଳି ସୁପାରିଶ ସତ୍ତ୍ୱେ କେଉଁ ଆଧାରରେ ସରକାରୀ ସହାୟତା ସହିତ ବିତ୍ ଆହ୍ୱାନ କରାଯାଇଥିଲା ଅର୍ଥାତ୍ ଭିଜିଏଫ୍ ର ବ୍ୟବସ୍ଥା ଏବଂ ରାଜସ୍ୱ ବଣ୍ଟନ ବିନା, ତାହା ଯାଞ୍ଚ ପାଇଁ ଅତିରକ୍ତ ପ୍ରଦାନ କରାଯାଇ ନଥିଲା । ପ୍ରବେଶ ସମ୍ମିଳନୀ ଏବଂ ପରବର୍ତ୍ତୀ ସ୍ୱାଗତ ପତ୍ର (ଜାନୁଆରୀ ଏବଂ ଫେବୃଆରୀ 2022) ରେ ପିପିପି ମୋଡ ରୁଚ୍ଛିନାମା ସହିତ ସଂପୃକ୍ତ ସମସ୍ତ ରେକର୍ଡ ପ୍ରଦାନ କରିବାକୁ ଅନୁରୋଧ ସତ୍ତ୍ୱେ, ଡିପିଆର ବ୍ୟତୀତ ସରକାରଙ୍କ ବିଚାର ବିମର୍ଶ ସହ ସଂପୃକ୍ତ ରେକର୍ଡ ପ୍ରଦାନ କରିନଥିଲେ । ଏହିପରି ମୂଳ ରେକର୍ଡ ଗୁଡ଼ିକର ଅନୁପସ୍ଥିତିରେ ଅତିରକ୍ କନସେସନେୟାର ପାଇଁ ଭିଜିଏଫ୍ ଅନୁଦାନର ଯଥାର୍ଥତାକୁ ସୁନିଶ୍ଚିତ କରିପାରିଲା ନାହିଁ ।

ବାସ୍ତବ ସ୍ଥିତିକୁ ଗ୍ରହଣ କରି ସରକାର ଦର୍ଶାଇଲେ (ମାର୍ଚ୍ଚ 2022) ଯେ ପିପିପି ପାଇଁ କେନ୍ଦ୍ର ଏବଂ ରାଜ୍ୟ ସରକାରଙ୍କ ଆଇନଗତ କର୍ତ୍ତୃପକ୍ଷ ସମାକ୍ଷା କରି ଏହି ପ୍ରସ୍ତାବ ଗ୍ରହଣ କରିଥିଲେ । ଇପିସି ମୋଡ ରୁଚ୍ଛି ପାଇଁ ପରାମର୍ଶଦାତାଙ୍କ ସୁପାରିଶକୁ ଗ୍ରହଣ ନକରିବାର କାରଣ ଅତିରକ୍ତ ଉପଲକ୍ଷ ହୋଇନଥିବାରୁ ଏହି ଉତ୍ତର ଗ୍ରହଣୀୟ ନଥିଲା ।

5.2.1.4 କାର୍ଯ୍ୟର ପରିସର ପରିବର୍ତ୍ତନ ହେତୁ ପରିହାର୍ଯ୍ୟ ବ୍ୟୟ

ଓପିଡକୁଟି ସଂହିତାର ଅନୁକ୍ଷେପ 3.2.7 ରେ ଧାର୍ଯ୍ୟ କରାଯାଇଛି ଯେ କାର୍ଯ୍ୟ ପାଇଁ ପ୍ରସ୍ତାବ ଗଠନମୂଳକ ଭାବରେ ସଠିକ୍ ହେବା ଉଚିତ୍ ଏବଂ ପର୍ଯ୍ୟାପ୍ତ ତଥ୍ୟ ଉପରେ ଆଧାର କରି ଆକଳନଗୁଡ଼ିକ ସଠିକ୍ ଭାବରେ ଗଣନା କରାଯିବା ଉଚିତ୍ । ପୁନଶ୍ଚ, ଅନୁକ୍ଷେପ 3.4.10 (i) ଧାର୍ଯ୍ୟ କରିଛି ଯେ ମଞ୍ଜୁର ପାଇଁ ମୁଖ୍ୟଯୋଜ୍ୟ ନିକଟରେ

ଦାଖଲ ହୋଇଥିବା ପ୍ରତ୍ୟେକ ଆକଳନରେ ବିଭାଗୀୟ ଅଧିକାରୀ ଅଧିପ୍ରମାଣ କରିବା ଉଚିତ୍ ଯେ ସେ ବ୍ୟକ୍ତିଗତ ଭାବରେ ସେହି ସ୍ଥାନ ପରିଦର୍ଶନ କରିଛନ୍ତି ଏବଂ ଅନୁମୋଦିତ ଦର ଖସଡ଼ା ବ୍ୟବହାର କରି ଆକଳନ ପ୍ରସ୍ତୁତ କରିଛନ୍ତି ଏବଂ ସର୍ବାଧିକ ମିତବ୍ୟୟ ଏବଂ କାର୍ଯ୍ୟକୁ ନିରାପଦ ଉପାୟରେ କାର୍ଯ୍ୟକାରୀ କରିବାର ବ୍ୟବସ୍ଥା କରିଛନ୍ତି । କନ୍ସେସନେୟାର ଚୁକ୍ତିନାମା (ସିଏ) ର ଧାରା 16 ରେ ଦର୍ଶାଯାଇଛି ଯେ ଯଦି କାର୍ଯ୍ୟ (ଅତିରିକ୍ତ କାର୍ଯ୍ୟ) କାର୍ଯ୍ୟକାରୀ ସମୟରେ କାର୍ଯ୍ୟରେ କୌଣସି ପରିସର ପରିବର୍ତ୍ତନ (ସିଓଏସ୍) ଅନୁମତି ଦିଆଯାଏ, ତେବେ ଏହାର ମୂଲ୍ୟ ସରକାରଙ୍କ ଦ୍ୱାରା କନ୍ସେସନେୟାରକୁ ପ୍ରଦାନ କରାଯିବ । ପୁନଶ୍ଚ, ଧାରା 16.3.2 ଧାର୍ଯ୍ୟ କରିଛି ଯେ ଯଦି କାର୍ଯ୍ୟକାରୀତା ସମୟରେ କୌଣସି ସିଓଏସ୍, ମୋଟ ମୂଲ୍ୟର 0.25 ପ୍ରତିଶତ ମଧ୍ୟରେ ଥାଏ, ତେବେ ଏହାକୁ କନ୍ସେସନେୟାର ବହନ କରିବେ । କୌଣସି ଅତିରିକ୍ତ ପରିମାଣ ସରକାରଙ୍କ ଦ୍ୱାରା ପ୍ରତିପୁରଣ କରାଯିବାର ଥିଲା ।

ରେକର୍ଡଗୁଡ଼ିକର ଯାଞ୍ଚରୁ ଜଣାଗଲା ଯେ ନିର୍ମାଣ ସମୟ ମଧ୍ୟରେ 24 ଟି ନୂତନ କାର୍ଯ୍ୟ ସମାପ୍ତ କରିବା ପାଇଁ ବିଭାଗ, ନଭେମ୍ବର 2016 ରେ ସିଓଏସ୍ ଅଧିନରେ 137.57 କୋଟି ଟଙ୍କା ମୂଲ୍ୟରେ ଏକ ଚୁକ୍ତିନାମା କରି ଥିଲେ । ଯଦି ବିଭାଗ ସଠିକ୍ ସର୍ବେକ୍ଷଣ ଏବଂ ଅନୁସନ୍ଧାନ କରିଥାନ୍ତା, ତେବେ ଉପରୋକ୍ତ କାର୍ଯ୍ୟଗୁଡ଼ିକ ମୂଳ ପରିସରରେ ଅନ୍ତର୍ଭୁକ୍ତ କରାଯାଇପାରିଥାନ୍ତା ଏବଂ ସରକାର କେବଳ 36 ପ୍ରତିଶତ ଅର୍ଥାତ୍ 49.53 କୋଟି ଟଙ୍କା ଭିଜିଏଫ୍ ଦେୟ ଆକାରରେ ଦେଇ 88.04 କୋଟି ଟଙ୍କା ସଞ୍ଚୟ କରିପାରିଥାନ୍ତେ ।

ଏହାର ଉତ୍ତରରେ, ସରକାର ଦର୍ଶାଇଲେ (ମାର୍ଚ୍ଚ 2022) ଯେ ଅଣ ପିପିପି ପ୍ରକଳ୍ପଗୁଡ଼ିକ ପାଇଁ ଏବଂ ବିଶେଷତଃ ଯେଉଁଠାରେ ପ୍ରସ୍ତାବଗୁଡ଼ିକ ଦକ୍ଷ ଅଧିକାରୀଙ୍କ ଦ୍ୱାରା ବୈଷୟିକ ଭାବରେ ଗ୍ରହଣ କରାଯାଇଥାଏ, ଓପିଡକୁଡ଼ି ସଂହିତା ବ୍ୟବସ୍ଥା ପ୍ରୟୋଜ୍ୟ । ଯେହେତୁ ଏହା ଏକ ପିପିପି ପ୍ରକଳ୍ପ ଥିଲା, କନ୍ସେସନେୟାର ତିପିଆର୍ ପ୍ରସ୍ତୁତ କରିବେ ଏବଂ ସିଏରେ ଧାର୍ଯ୍ୟ କରାଯାଇଥିବା ମାନକ ଅନୁଯାୟୀ କାର୍ଯ୍ୟ କାର୍ଯ୍ୟକାରୀ କରିବେ ବୋଲି ଆଶା କରାଯାଉଥିଲା । ଅଧିକତ୍ତ୍ୱ, ସରକାର ବ୍ୟକ୍ତ କଲେ ଯେ ଅତିତ୍ ସିଦ୍ଧାନ୍ତକୁ ନୋଟ୍ କରାଯାଇଛି ଏବଂ କନ୍ସେସନେୟାରଙ୍କୁ ଦେୟ ସମୟରେ ଉପଯୁକ୍ତ କାର୍ଯ୍ୟାନୁଷ୍ଠାନ ଗ୍ରହଣ କରାଯିବ । ଏହି ଉତ୍ତର ତଥ୍ୟ ଉପରେ ଆଧାରିତ ନଥିଲା, କାରଣ ସରକାରଙ୍କୁ ରିପୋର୍ଟ ଦାଖଲ କରିବାକୁ 3.67 କୋଟି ଟଙ୍କା ବ୍ୟୟରେ ପିପିପି ପ୍ରକଳ୍ପର ତିପିଆର୍ ପ୍ରସ୍ତୁତି ପାଇଁ ସରକାର ଜଣେ ପରାମର୍ଶଦାତାଙ୍କୁ ନିଯୁକ୍ତ କରିଥିଲେ । ତିପିଆର୍ ଅନୁମୋଦନ ପୂର୍ବରୁ ସରକାର ତିପିଆର୍ରେ ଅନ୍ତର୍ଭୁକ୍ତ ହେବାକୁ ଥିବା ଆଇଟମଗୁଡ଼ିକର ସଠିକ୍ ସର୍ଭେ ଏବଂ ଅନୁସନ୍ଧାନ କରିବା ଉଚିତ୍ ଥିଲା ଯାହାଦ୍ୱାରା ସମସ୍ତ ଆବଶ୍ୟକତା ପୂରଣ ହୋଇଥାନ୍ତା ।

5.2.1.5 କନ୍ସେସନେୟାରଙ୍କୁ ଅନୁଚିତ୍ ଲାଭ ପ୍ରଦାନ

କାର୍ଯ୍ୟର ପରିସର ପରିବର୍ତ୍ତନ (ସିଓଏସ୍) ଅଧିନରେ ପକ୍କା ବନ୍ଧ ସହିତ ଚାରି ଲେନ୍ ରାଉରକେଲା-ସମଲପୁର ରାସ୍ତାର 00 କିମିରୁ 163 କିମି ପର୍ଯ୍ୟନ୍ତ ରାସ୍ତାର 18.270 କିମି ଏବଂ 28.534 କିମି ଠାରେ ଥିବା ଦୁଇଟି ରେଲ ଓଭର ବ୍ରିଜ୍ (ଆରଓବି) ର ଆକଳନ ଯାଞ୍ଚ ସମୟରେ ଏହା ଲକ୍ଷ୍ୟ କରାଯାଇଥିଲା ଯେ, ରାଜ୍ୟ ବିଶ୍ଳେଷଣ ଦର (ଏଓଆର୍) ଅନୁଯାୟୀ ଷ୍ଟ୍ରକ୍ଚରାଲ୍ ଷ୍ଟାଲ୍ ମେଟ୍ରିକ୍ ଟନ୍ ପ୍ରତି 73,498 ଟଙ୍କା ଥିଲା ବେଳେ, ଷ୍ଟିଲ୍ ଗ୍ରୀଡର ପାଇଁ ଷ୍ଟ୍ରକ୍ଚରାଲ୍ ଷ୍ଟାଲ୍ ଯୋଗାଇବା ସମୟରେ ସାଧାରଣ ଯନ୍ତା (ଆଇଇ) ମାଟ୍ରିକ୍ ଟନ୍ ପ୍ରତି 1,32,541.40 ଟଙ୍କା ଧାର୍ଯ୍ୟ କରିଥିଲେ । ଏହିପରି, ଦୁଇଟି ଆରଓବିରେ ବ୍ୟବହୃତ 494.56 ମେଟ୍ରିକ୍ ଟନ୍ ବସ୍ତୁ ପାଇଁ ଦରକୁ ମେଟ୍ରିକ୍ ଟନ୍ ପ୍ରତି 59,043 ଟଙ୍କା ବୃଦ୍ଧି କରାଯାଇଥିଲା ଯାହା ଦ୍ୱାରା କନ୍ସେସନେୟାରଙ୍କୁ 2.92 କୋଟି ଟଙ୍କା ଅନୁଚିତ୍ ଲାଭ ପ୍ରଦାନ କରାଯାଇଥିଲା ।



ଫଟୋ ସଂଖ୍ୟା 9 - ରେଳ ଓଭର ବ୍ରିଜ୍

ବାସ୍ତବିକ ସ୍ଥିତିକୁ ଗ୍ରହଣ କରି ସରକାର ବ୍ୟକ୍ତ କଲେ (ମାର୍ଚ୍ଚ 2022) ଯେ ଅତିର୍କ୍ ସିଦ୍ଧାନ୍ତକୁ ନୋଟ୍ କରାଗଲା ଏବଂ କାର୍ଯ୍ୟାନୁଷ୍ଠାନ ଗ୍ରହଣ କରାଯିବ ।

5.2.2 ପିପିପି ମୋଡ୍ ଅଧୀନରେ କାର୍ଯ୍ୟର ନିଷ୍ପାଦନ

5.2.2.1 ଫ୍ଲୁଏଓଭର ବ୍ରିଜ୍ ନିର୍ମାଣ ନହେବା

ଓପିଡବ୍ଲୁଡି ସଂହିତାର ଅନୁକ୍ଷେପ 3.2.7 ଧାର୍ଯ୍ୟ କରିଛି ଯେ ପର୍ଯ୍ୟାପ୍ତ ତଥ୍ୟ ଉପରେ ଆଧାର କରି କାର୍ଯ୍ୟର ଆକଳନ ସଠିକ୍ ଭାବରେ ଗଣନା କରାଯିବା ଉଚିତ୍ ।

ପିପିପି ପ୍ରକଳ୍ପ ଏବଂ ଏନ୍ଏଚ୍-49, ଆରଡି 53 କିଲୋମିଟର (ପ୍ରସନ୍ନ ପଣ୍ଡା ଛକ, ଝାରସୁଗୁଡ଼ା) ଠାରେ ଅତିକ୍ରମ କରିଅଛି । ଭାରି ଟ୍ରାଫିକକୁ ପାର ହେବା ପାଇଁ ଏବଂ ଟ୍ରାଫିକର ସୁଗମ ପ୍ରବାହ ପାଇଁ ପରାମର୍ଶଦାତାଙ୍କ ସୁପାରିଶ ଅନୁଯାୟୀ ଉପରୋକ୍ତ ସ୍ଥାନରେ ଏକ ଫ୍ଲୁଏ ଓଭର ବ୍ରିଜ୍ ଅନ୍ତର୍ଭୁକ୍ତ କରାଯାଇଥିଲା । ବର୍ଷ 2016 ରେ ସିଓସ୍ ଅଧୀନରେ ଡିପିଆର୍ ଅନୁଯାୟୀ ପୋଲର ମୂଲ୍ୟ 26.59 କୋଟି ଟଙ୍କା ବୋଲି ଆକଳନ କରାଯାଇଥିଲା । ବିଭାଗ ଦ୍ୱାରା ଉପଯୋଗିତାଗୁଡ଼ିକର ସ୍ଥାନାନ୍ତର ନହେବା କାରଣରୁ କନ୍ସେସନେୟାରଙ୍କ ଦ୍ୱାରା ଉକ୍ତ ପୋଲ ନିର୍ମାଣ ହୋଇପାରିଲା ନାହିଁ (ଅକ୍ଟୋବର 2021) । କାର୍ଯ୍ୟରେ ବିଳମ୍ବ ହେତୁ, ସାଧାନ ଯନ୍ତ୍ରଣା (ଆଇଇ)¹⁴¹ 37.58 କୋଟି ଟଙ୍କାର ସଂଶୋଧିତ ଆକଳନ ଦାଖଲ କରିଥିଲେ । ଏହିପରି, ମୂଳ ଆକଳନରେ ଫ୍ଲୁଏ ଓଭର ବ୍ରିଜ୍ ନିର୍ମାଣ କରାନ ଯିବା ଫଳରେ କେବଳ 10.99 କୋଟି ଟଙ୍କାର ଆର୍ଥିକ ଭାର ହୋଇନଥିଲା ବରଂ ଜନସାଧାରଣ ମୁକ୍ତ ଭାବରେ ଗାଡ଼ି ଚଳାଚଳରୁ ବଞ୍ଚିତ ହୋଇଥିଲେ ।

ବାସ୍ତବିକ ସ୍ଥିତିକୁ ଗ୍ରହଣ କରି ସରକାର ଦର୍ଶାଇଲେ (ମାର୍ଚ୍ଚ 2022) ଯେ ଅତିର୍କ୍ ମତାମତକୁ ନୋଟ୍ କରାଗଲା ଏବଂ କାର୍ଯ୍ୟାନୁଷ୍ଠାନ ଗ୍ରହଣ କରାଯିବ । କିନ୍ତୁ, ସତ୍ୟତା ଏହା ଯେ ଉପଯୋଗିତାକୁ ଠିକ୍ ସମୟରେ ସ୍ଥାନାନ୍ତର କରିବାରେ ବିଭାଗୀୟ ବିଫଳତା ଯୋଗୁଁ ପ୍ରକଳ୍ପ କାର୍ଯ୍ୟକାରୀ ହେବାରେ ବିଳମ୍ବ ଏବଂ ଅତିରିକ୍ତ ଖର୍ଚ୍ଚ ହୋଇଥିଲା ।

5.2.2.2 ସାମା ପ୍ରାଚୀର ଭଙ୍ଗା ନଯିବା ଯୋଗୁଁ ସର୍ଭିସ୍ ରାସ୍ତାର ନିର୍ମାଣ ନ ହେବା

ଡିପିଆର୍ ଅନୁଯାୟୀ, ସିଓସ୍ ଅଧୀନରେ ଆରଡି 38.67 କିଲୋମିଟରରେ 1.36 କିଲୋମିଟରର ସର୍ଭିସ୍ ରାସ୍ତା ନିର୍ମାଣ ପାଇଁ ଠେଲକୋଲି ଉଚ୍ଚ ବିଦ୍ୟାଳୟର ସାମା ପ୍ରାଚୀର ଭଙ୍ଗାଯିବାର ଥିଲା ଯାହା ପାଇଁ ସ୍କୁଲ୍ କର୍ତ୍ତୃପକ୍ଷଙ୍କୁ ସାମା ପ୍ରାଚୀର ଏବଂ ଜମି ମୂଲ୍ୟ ବାବଦରେ 1.25 କୋଟି ଟଙ୍କା ପ୍ରଦାନ କରାଯାଇଥିଲା (ଫେ



ଫଟୋ ସଂଖ୍ୟା 10 - ଠେଲକୋଲି ଉଚ୍ଚ ବିଦ୍ୟାଳୟର ସାମା ପ୍ରାଚୀର

¹⁴¹ ତଦାରଖ, ଗୁଣାତ୍ମକ ପର୍ଯ୍ୟାଲୋଚନା ଇତ୍ୟାଦି ପାଇଁ ବିଭାଗ ଦ୍ୱାରା ନିୟୋଜିତ ଆଉଟ୍‌ସୋର୍ସିଂ ପରାମର୍ଶଦାତା

2013) । ବିଭାଗୀୟ ଯନ୍ତ୍ରାମାନଙ୍କ ସହିତ କ୍ଷେତ୍ରର ମିଳିତ ସରକମିନ୍ ଡବ୍‌କ୍ସ (ଜେପିଆଇ) (ସେପ୍ଟେମ୍ବର 2021) ରେ ଦେଖାଗଲା ଯେ କିଲ୍ଲା ପ୍ରଶାସନ ଦ୍ୱାରା ବିଦ୍ୟାଳୟର ସାମା ପ୍ରାଚୀର ଏପର୍ଯ୍ୟନ୍ତ ଭଙ୍ଗାଯାଇନଥିଲା । ଆବଶ୍ୟକ ଜମି ଅଧିଗ୍ରହଣ ହୋଇନଥିବା ଏବଂ ସଂରଚନା ଭଙ୍ଗାଯାଇ ନଥିବାରୁ ସର୍ଭିସ୍ ରାସ୍ତା ନିର୍ମାଣ ହୋଇପାରି ନଥିଲା । ଏହିପରି ଲୋକଙ୍କୁ ସର୍ଭିସ୍ ରାସ୍ତା ଯୋଗାଇବାରେ ବିଭାଗ ବିଫଳ ହୋଇଥିଲେ ଯଦିଓ ପିପିପି ପ୍ରକଳ୍ପ ମାର୍ଚ୍ଚ 2018 ରୁ ସମ୍ପୂର୍ଣ୍ଣ ହୋଇସାରିଛି ଏବଂ ଟୋଲ୍ ସଂଗ୍ରହ କରାଯାଉଛି ।

ବାସ୍ତବିକ ସ୍ଥିତିକୁ ଗ୍ରହଣ କରି ସରକାର ଦର୍ଶାଇଲେ (ମାର୍ଚ୍ଚ 2022) ଯେ ଅତିଗୁରୁ ମତାମତକୁ ନୋଟ୍ କରାଗଲା ଏବଂ ଆବଶ୍ୟକ କାର୍ଯ୍ୟାନୁଷ୍ଠାନ ଗ୍ରହଣ କରାଯିବ । କିନ୍ତୁ, ସତ୍ୟତା ଏହା ଯେ ସର୍ଭିସ୍ ରାସ୍ତା ନିର୍ମାଣ ହୋଇପାରିଲା ନାହିଁ ।

5.3 ଅଣ-ପିପିପି ମୋଡ ଅଧିନରେ ରାସ୍ତା ନିର୍ମାଣ

5.3.1 ଅଣ-ପିପିପି ମୋଡ ଅଧିନରେ ଯୋଜନା

5.3.1.1 ସୋହେଲା ଠାରୁ ଆମ୍‌ପାଣି ପର୍ଯ୍ୟନ୍ତ ବିଜୁ ଏକ୍ସପ୍ରେସ୍‌ୱେର ଯୋଜନା

ଏକ ଚାରି ଲେନ୍ ବିଶିଷ୍ଟ ଉତ୍ତର-ପଶ୍ଚିମ କରୀଡ଼ର (ବିଜୁ ଏକ୍ସପ୍ରେସ୍‌ୱେ) ନିର୍ମାଣ ପାଇଁ ପ୍ରସ୍ତାବ ଅଗଷ୍ଟ 2014 ରେ ମୁଖ୍ୟ ଯନ୍ତ୍ରା (ସିଇ), ଡିପିଆଇ ଏବଂ ରାସ୍ତାଙ୍କ ଦ୍ୱାରା ସର୍ବେକ୍ଷଣ ଯନ୍ତ୍ରା ଏବଂ ସରକାରଙ୍କ ସଚିବ, ପୂର୍ବ ବିଭାଗ, ଓଡ଼ିଶାଙ୍କ ଅନୁମୋଦନ ପାଇଁ ପଠାଯାଇଥିଲା । ସେହି ଅନୁଯାୟୀ ଓଡ଼ିଶା ସରକାର ବିଭାଗକୁ ନାତିଗତ ଅନୁମୋଦନ ପ୍ରଦାନ କରିଥିଲେ (ସେପ୍ଟେମ୍ବର 2014) ।

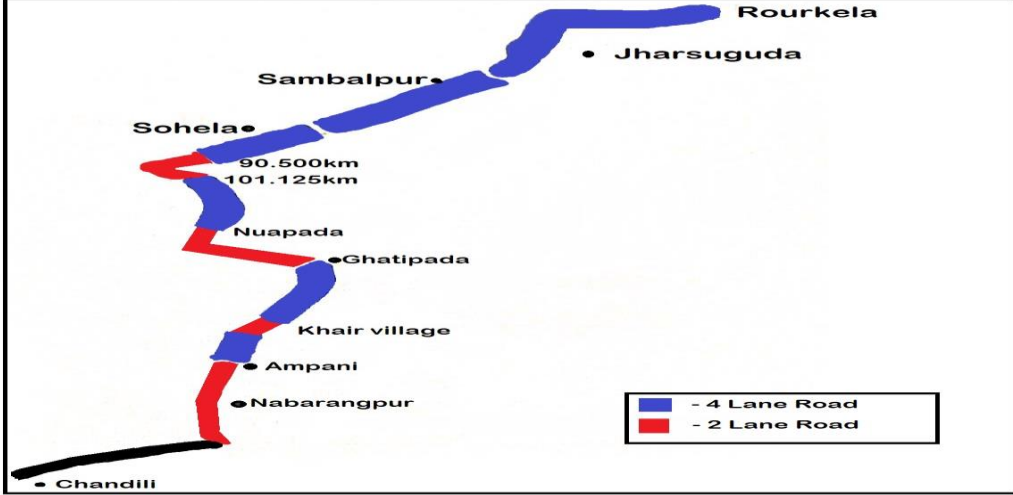

ମାନଚିତ୍ର ସଂଖ୍ୟା.3

292.46 କିଲୋମିଟର ବିଶିଷ୍ଟ ସୋହେଲା ଠାରୁ ଆମ୍‌ପାଣି ପର୍ଯ୍ୟନ୍ତ ରାସ୍ତାକୁ ଚାରି ଲେନ୍ ବିଶିଷ୍ଟ ଏକ୍ସପ୍ରେସ୍‌ୱେ ଭାବରେ ଅନୁମୋଦନ କରାଯାଇଥିଲା ଏବଂ 2020 ସୁଦ୍ଧା ଏହା ଶେଷ କରିବାକୁ ଲକ୍ଷ୍ୟ ରଖାଯାଇଥିଲା । ଯଦିଓ, ଏହି ପ୍ରକଳ୍ପକୁ ଚାରି ଲେନ୍ ବିଶିଷ୍ଟ ରାସ୍ତା ଭାବରେ ଅନୁମୋଦନ କରାଯାଇ ଥିଲା, ବିଭାଗ ଅଗଷ୍ଟ 2014 ରୁ ଅଗଷ୍ଟ 2018 ମଧ୍ୟରେ ସୋହେଲା ରୁ ନୂଆପଡ଼ାକୁ ଚାରି ଲେନ୍ ଏବଂ ଘାଟିପଡ଼ା ରୁ ଆମ୍‌ପାଣିକୁ ଦୁଇ ଲେନ୍ ବିଶିଷ୍ଟ ରାସ୍ତାକୁ ଜୁଲାଇ 2015 ରୁ ସେପ୍ଟେମ୍ବର 2019 ମଧ୍ୟରେ ସମାପ୍ତ କରିବା ପାଇଁ କାର୍ଯ୍ୟାଦେଶ ଜାରି କରିଥିଲେ । ଡିସେମ୍ବର 2021 ସୁଦ୍ଧା ଖଇର ଗ୍ରାମ ନିକଟରେ ଦୁଇ କିଲୋମିଟର ଲମ୍ବ ରାସ୍ତା ଏବଂ ଇନ୍ଦ୍ର ନଦୀ ଉପରେ ଅବସ୍ଥିତ ପୋଲର ସଂଯୋଗାକରଣ ରାସ୍ତାକୁ ଛାଡ଼ି ଘାଟିପଡ଼ା ଠାରୁ ଆମ୍‌ପାଣି ପର୍ଯ୍ୟନ୍ତ ଦୁଇ ଲେନ୍ ବିଶିଷ୍ଟ ରାସ୍ତା 403.74 କୋଟି ଟଙ୍କା ବ୍ୟୟରେ ପ୍ରାୟ ଶେଷ ହୋଇଥିଲା ।

ଘାଟିପଡ଼ା ଠାରୁ ଆମପାଣି ପର୍ଯ୍ୟନ୍ତ 174.50 କିଲୋମିଟର ବିଶିଷ୍ଟ ଦୁଇ ଲେନ୍ ରାସ୍ତା ସମାପ୍ତ ହେବା ପୂର୍ବରୁ, ଏହାକୁ ଜୁଲାଇ 2021 ରୁ ଅକ୍ଟୋବର 2021 ମଧ୍ୟରେ ଏକ ଚାରି ଲେନ୍ ବିଶିଷ୍ଟ ରାସ୍ତା ଭାବରେ ଉନ୍ନତୀକରଣ ପାଇଁ 501.78 କୋଟି ଟଙ୍କା ବ୍ୟୟ ଅଟକଳରେ (ମାର୍ଚ୍ଚ 2023 ସୁଦ୍ଧା ଶେଷ ହେବା ପାଇଁ) କାର୍ଯ୍ୟ ଆରମ୍ଭ କରାଯାଇଥିଲା । ବିଭାଗ ଏହି ପ୍ରକଳ୍ପକୁ ଖଣ୍ଡ ଖଣ୍ଡ କରି କାର୍ଯ୍ୟାରମ୍ଭ କରିଥିଲେ, ଯଦିଓ ପରବର୍ତ୍ତୀ ପର୍ଯ୍ୟାୟରେ ଏହି ରାସ୍ତାକୁ ଚାରି ଲେନ୍ ଭାବରେ ଉନ୍ନତୀକରଣ ପାଇଁ ବିସ୍ତୃତ ପଦ୍ଧତିରେ ଅନୁମୋଦନ କରାଯାଇଥିଲା । ଯାହାଫଳରେ ଏହାର ଯୋଜନା ପ୍ରକ୍ରିୟାରେ ତ୍ରୁଟି ରହିଯାଇଥିଲା ଯାହାକି ପରବର୍ତ୍ତୀ ଅନୁକ୍ଳେପଗୁଡ଼ିକରେ ଆଲୋଚନା କରାଯାଇଛି ।

5.3.1.2 ଅନୁପଯୁକ୍ତ ଯୋଜନା ଯୋଗୁଁ ନିଷ୍ଠଳ ବ୍ୟୟ

ଅଗଷ୍ଟ 2014 ରେ 3.75 ମିଟରରୁ 7 ମିଟରର ପେଡ଼ମେଣ୍ଟ୍ ଚଉଡ଼ା ସହ ସିନାପାଲା-ଧରମଗଡ଼ ରାସ୍ତା¹⁴² ଏବଂ ଘାଟିପଡ଼ା-ଆମପାଣି¹⁴³ ରାସ୍ତାର ପ୍ରଶସ୍ତିକରଣ କାର୍ଯ୍ୟ ଜଣେ ଠିକାଦାରଙ୍କୁ 19.98 କୋଟି ଟଙ୍କାରେ ଜୁଲାଇ 2015 ସୁଦ୍ଧା ସମାପ୍ତ କରିବା ପାଇଁ ପ୍ରଦାନ କରାଯାଇଥିଲା । କାର୍ଯ୍ୟ ନିର୍ବାହ ସମୟରେ ଇଆଇସି ତଥା ସଚିବ, ପୂର୍ବ ବିଭାଗ, ଏବଂ ସିଇ (ଡିପିଆଇ ଏବଂ ରାସ୍ତା) ରାସ୍ତାର ସାଇଟ୍ ପରିଦର୍ଶନ କରିଥିଲେ (ସେପ୍ଟେମ୍ବର 2014 ରେ ବିଇଡବ୍ଲୁର ରିଡିମିଟ ଅନୁମୋଦନ ପରେ) ଏବଂ ରାସ୍ତାର ପେଡ଼ମେଣ୍ଟ୍ 7 ମିଟରରୁ 7.25 ମିଟରକୁ ବୃଦ୍ଧି ଏବଂ ବାମକୁ ଆଲାଇନ୍ମେଣ୍ଟ୍ ଏକ ମିଟର ପରିବର୍ତ୍ତନ କରିବାକୁ ପରାମର୍ଶ ଦେଇଥିଲେ ଯାହାଦ୍ୱାରା ଏହି ରାସ୍ତାଟି ବିଇଡବ୍ଲୁର ଏକ ଅଂଶ ଭାବରେ ବ୍ୟବହାର ହୋଇପାରିବ । ଇଆଇସି ତଥା ସଚିବଙ୍କ ପରାମର୍ଶ ଅନୁଯାୟୀ ରାସ୍ତାର ନିର୍ମାଣ ଆରଡି 14.35 ରୁ ଆରଡି 24 କିଲୋମିଟର ପର୍ଯ୍ୟନ୍ତ ଆଲାଇନ୍ମେଣ୍ଟ୍ ପରିବର୍ତ୍ତନ ସହିତ ପୁନଃ ଡିଜାଇନ୍ କରାଯାଇଥିଲା । ଅଗଷ୍ଟ 2017 ରେ କାର୍ଯ୍ୟ ସମାପ୍ତ ହେଲା ଏବଂ ଠିକାଦାରଙ୍କୁ 21.91 କୋଟି ଟଙ୍କା ପ୍ରଦାନ କରାଯାଇଥିଲା ।

ଆହୁରି ମଧ୍ୟ, ଜୁଲାଇ 2021 ରେ, ଦୁଇ ଲେନ୍ ବିଶିଷ୍ଟ ଘାଟିପଡ଼ା-ଆମପାଣି ରାସ୍ତାର ଆରଡି 104.650 ରୁ 140 କିଲୋମିଟର ପର୍ଯ୍ୟନ୍ତ ବିଇଡବ୍ଲୁ ରାସ୍ତାକୁ ଚାରି ଲେନ୍ ଭାବରେ ଉନ୍ନତୀକରଣ କାର୍ଯ୍ୟ ଇପିସି ମୋଡ ଅଧୀନରେ ନିଆଯାଇଥିଲା ଏବଂ ଜାନୁଆରୀ 2023 ସୁଦ୍ଧା ସମାପ୍ତ କରିବାକୁ ଧାର୍ଯ୍ୟ ହୋଇଥିଲା । ମିଳିତ ସରକାରି ଡବ୍ଲୁ (ଡିସେମ୍ବର 2021) ସମୟରେ ଲକ୍ଷ୍ୟ କରାଯାଇଥିଲା ଯେ 9.65 କିଲୋମିଟରର ସମ୍ପୂର୍ଣ୍ଣ ରାସ୍ତାକୁ ବିଇଡବ୍ଲୁ ଅଧୀନରେ ଦୁଇ ଲେନ୍ ରୁ ଚାରି ଲେନ୍ ରାସ୍ତାକୁ ଉନ୍ନତୀକରଣ କରାଯାଇ ନଥିଲା କାରଣ ବିଦ୍ୟମାନ ରାସ୍ତାଟି ନୂତନ ଚାରି ଲେନ୍ ରାସ୍ତାର ଆଲାଇନ୍ମେଣ୍ଟ୍ ସହ ସମାନ ନଥିଲା । ଇପିସି ବୁକ୍ସିନାମାର ଆକଳନରେ ଦୁଇ ରୁ ଚାରି ଲେନ୍ ରାସ୍ତାର ଉନ୍ନତୀ ପାଇଁ ଉପରୋକ୍ତ ଅଂଶ ଅନ୍ତର୍ଭୁକ୍ତ ଥିଲା । ଉଚ୍ଚ ବୈଷୟିକ କର୍ତ୍ତୃପକ୍ଷଙ୍କ ଯାଞ୍ଚ ପରେ ମଧ୍ୟ ଏହି ରାସ୍ତାର ସଠିକ ଯୋଜନା କରାଯାଇ ନଥିଲା । ଇଆଇସି ତଥା ସଚିବଙ୍କ ନିର୍ଦ୍ଦେଶ ସତ୍ତ୍ୱେ ରାସ୍ତାର ପରିକଳ୍ପନା ସଠିକ୍ ଭାବରେ କରାଯାଇ ନଥିଲା ଯାହାଫଳରେ ରାସ୍ତାଟି ପ୍ରଶସ୍ତ ହେବା ସମୟରେ ବ୍ୟବହାର କରାଯାଇପାରିଥାନ୍ତା । ଏହିପରି, ରାସ୍ତା କାର୍ଯ୍ୟକାରୀ କରିବାରେ ଖରାପ ଯୋଜନା ହେତୁ 21.91 କୋଟି ଟଙ୍କାର ନିଷ୍ଠଳ ବ୍ୟୟ ହେଲା ।

ଘାଟିପଡ଼ାରୁ ଆମପାଣି ରାସ୍ତା ନିର୍ମାଣ ପ୍ରକଳ୍ପ ଚାରି ଲେନ୍ ଭାବରେ ଅନୁମୋଦିତ ହୋଇଥିଲା । କିନ୍ତୁ, ବିଭାଗ ଏହି ରାସ୍ତାକୁ ଦୁଇ ଲେନ୍ ରାସ୍ତା ଭାବରେ କାର୍ଯ୍ୟାରମ୍ଭ କରିଥିଲେ (2014-2018) । ଏପରିକି, ଏହି ରାସ୍ତା କାର୍ଯ୍ୟ ସମାପ୍ତ ହେବା ପୂର୍ବରୁ ଏହାକୁ 2021ରେ ଚାରି ଲେନ୍ ବିଶିଷ୍ଟ ରାସ୍ତା ଭାବରେ ପୁନଃନିର୍ମାଣ କରାଯାଇଥିଲା ଯାହାକି ଯୋଜନାରେ ଦୁରଦୃଷ୍ଟିର ଅଭାବ ଥିବା ସୁଚାଇଲା । ପୁନଶ୍ଚ, ଏହି ରାସ୍ତା କାର୍ଯ୍ୟକାରୀ କରିବାରେ ଯୋଜନା ର ଅଭାବ ହେତୁ, 21.91 କୋଟି ଟଙ୍କାର ନିଷ୍ଠଳ ବ୍ୟୟ ହେଲା ।

¹⁴² ଆରଡି 0.00 ରୁ 2.00 କିମି
¹⁴³ ଆରଡି 16 ରୁ 24 କିମି

ଏହାର ଉତ୍ତରରେ, ସରକାର ଦର୍ଶାଇଲେ (ମାର୍ଚ୍ଚ 2022) ଯେ ଏହି ରାସ୍ତାଟି ଏକ ଲେନ୍ ରାସ୍ତା ଥିଲା ଯାହାର ପର୍ଯ୍ୟାପ୍ତ ଓସାର ଏବଂ ପର୍ଯ୍ୟାପ୍ତ କ୍ରମ୍ପ ନଥିଲା ଏବଂ ଏହାକୁ ପ୍ରଶସ୍ତ କରିବାକୁ ପ୍ରସ୍ତାବ ଦିଆଯାଇଥିଲା । ଆଲାଉନ୍‌ମେଣ୍ଟ ପରିବର୍ତ୍ତନ ନକସା ବିଦ୍ୟମାନ କ୍ରମ୍ପର ଉନ୍ନତି ପାଇଁ କେବଳ ବ୍ୟବସ୍ଥା ଥିଲା । ଦୁଇ ଲେନ୍ ବିଶିଷ୍ଟ ରାସ୍ତା ନିର୍ମାଣ ସମୟରେ, ଦୂରଦୃଷ୍ଟି ବିନା ସେହି ସମୟରେ ଟ୍ରାଫିକ୍ ଅନୁଯାୟୀ ଆଲାଉନ୍‌ମେଣ୍ଟକୁ ବିବେଚନା କରାଯାଇଥିଲା ।

ଚାରି ଲେନ୍ ବିଶିଷ୍ଟ ରାସ୍ତାର ଉନ୍ନତି ପାଇଁ ବିଭାଗ ଆଲାଉନ୍‌ମେଣ୍ଟରେ ପରିବର୍ତ୍ତନ ପୂର୍ବାନୁମୋଦନ କରିବାରେ ବିଫଳ ହୋଇଥିବାରୁ ଏହି ଉତ୍ତର ଗ୍ରହଣୀୟ ନଥିଲା ।

5.3.1.3 ସେତୁ କାର୍ଯ୍ୟର ଅନୁପଯୁକ୍ତ ସର୍ବେକ୍ଷଣ ହେତୁ ଅତିରିକ୍ତ ବ୍ୟୟ

ଓପିଡବ୍ଲୁଡି ସଂହିତାର ଅନୁକ୍ଳେପ 3.4.10 (i) ଧାର୍ଯ୍ୟ କରିଛି ଯେ ସର୍ବୋତ୍ତମ ମିତବ୍ୟୟିତାରେ ଅଟକଳ ପ୍ରସ୍ତୁତ ହେବା ଉଚିତ୍ । ଅଧିକତ୍ତ୍ୱ, ଏଥିରେ ଦର୍ଶାଯାଇଛି ଯେ ମଞ୍ଚର ପାଇଁ ମୁଖ୍ୟ ଯନ୍ତ୍ରାଙ୍କ ନିକଟରେ ଦାଖଲ ହୋଇଥିବା ପ୍ରତ୍ୟେକ ଆକଳନରେ, ବିଭାଗୀୟ ଅଧିକାରୀ ନିଶ୍ଚିତ କରିବା ଉଚିତ୍ ଯେ ସେ ବ୍ୟକ୍ତିଗତ ଭାବରେ ସେହି ସ୍ଥାନ ପରିଦର୍ଶନ କରିଛନ୍ତି ଏବଂ ଅନୁମୋଦିତ କାର୍ଯ୍ୟସୂଚୀ ବ୍ୟବହାର କରି ଆକଳନ ପ୍ରସ୍ତୁତ କରିଛନ୍ତି ଏବଂ ଏହି କାର୍ଯ୍ୟକୁ ମିତବ୍ୟୟୀ ଓ ନିରାପଦ ଉପାୟରେ ସମ୍ପାଦନ କରିବାର ବ୍ୟବସ୍ଥା କରିଛନ୍ତି ।

ରେକର୍ଡଗୁଡ଼ିକର ଯାଞ୍ଚରୁ ଜଣାଗଲା ଯେ ଦୁଇ ଲେନ୍ ବିଶିଷ୍ଟ ରାସ୍ତା ଯଥା ଘାଟିପଡ଼ା ରୁ ଆମପାଣି ରାସ୍ତା ଅଧିକ ଧର୍ମଗଡ଼-ଆମପାଣି ରାସ୍ତାର ଆରଡି 28.86 ରୁ ଆରଡି 41.31 କିଲୋମିଟର ରାସ୍ତାର ଉନ୍ନତିକରଣ ଓ ସୁଦୃଢ଼ୀକରଣ ତଥା ଆରଡି 32.35 କିମି ଠାରେ ଅବସ୍ଥିତ ମୁଦ୍ରା ନଦୀ ଉପରେ (ବାମ ପାର୍ଶ୍ୱ) ¹⁴⁴ 130 ମିଟର ଦୈର୍ଘ୍ୟ ବିଶିଷ୍ଟ ଏକ ସେତୁ ନିର୍ମାଣ କାର୍ଯ୍ୟକୁ ଅଗଷ୍ଟ 2016 ରେ ସିଲ (ଡିପିଆଇ ଏବଂ ରାସ୍ତା) କ୍ ଦ୍ୱାରା 29.14 କୋଟି ଟଙ୍କାର (ସେତୁ ନିର୍ମାଣ ମୂଲ୍ୟ 3.47 କୋଟିଟଙ୍କା ଅନ୍ତର୍ଭୁକ୍ତ) ବୈଷୟିକ ମଞ୍ଚର କରାଯାଇଥିଲା । ଏହି କାର୍ଯ୍ୟ ଜଣେ ଠିକାଦାରଙ୍କୁ 25.92 କୋଟି ଟଙ୍କା ଅର୍ଥାତ୍ ଟେଣ୍ଡର ଆହ୍ୱାନ ପରିମାଣ ଠାରୁ 11.05 ପ୍ରତିଶତ କମରେ ପ୍ରଦାନ କରାଯାଇଥିଲା । ଅପ୍ରେଲ 2021 ସୁଦ୍ଧା ସଡ଼କ କାର୍ଯ୍ୟ ଚାଲୁଥିଲା ଏବଂ ଠିକାଦାରଙ୍କୁ 28.38 କୋଟି ଟଙ୍କା ପ୍ରଦାନ କରାଯାଇଥିଲା ।



ଫଟୋ ସଂଖ୍ୟା 11-ମୁଦ୍ରା ନଦୀ ଉପରେ ନିର୍ମାଣ ପୋଲ

ବିଷୟଟି ବିବୃତ୍ତିର ଯାଞ୍ଚରୁ ଜଣାଗଲା ଯେ ଜମି ଉପଲବ୍ଧ ନଥିବାରୁ ରାସ୍ତାର ଆଲାଉନ୍‌ମେଣ୍ଟ କାର୍ଯ୍ୟକାରୀ ହୋଇନଥିଲା ଓ ଠିକାଦାର ବ୍ରିଜ୍ ନିର୍ମାଣ କରିନଥିଲେ । ଆବଶ୍ୟକ ରାଶି ସଡ଼କ କାର୍ଯ୍ୟରେ ଅତିରିକ୍ତ କାର୍ଯ୍ୟ / ଅତିରିକ୍ତ ପରିମାଣ ସହ କେବଳ ଦୁଇ ଲେନ୍‌ରୁ ଚାରି ଲେନ୍ ରାସ୍ତା ନିର୍ମାଣ ପାଇଁ ଥିଲା । ସମୀକ୍ଷା ଜାଣିବାକୁ ପାଇଲା ଯେ ଏହା ନିର୍ବାହୀ ଯନ୍ତ୍ରାଙ୍କ ଦ୍ୱାରା ଦାଖଲ ହୋଇଥିବା ସଂଶୋଧିତ ଯୋଜନା (ଜାନୁଆରୀ 2017) ଅନୁଯାୟୀ ଅଟେ, ଯେଉଁଥିରେ ସେତୁ ନିର୍ମାଣ କାର୍ଯ୍ୟକୁ ବାଦ୍ ଦିଆଯାଇଥିଲା ଏବଂ ସେତୁ କାର୍ଯ୍ୟ ପାଇଁ ଅଲଗା ଭାବରେ ଟେଣ୍ଡର ଆହ୍ୱାନ କରାଯାଇଥିଲା । ସଂଶୋଧିତ ଯୋଜନାରେ, 672 ମିଟର ସଂଯୋଗୀକରଣ ରାସ୍ତା ସହିତ ସେତୁର ଦୈର୍ଘ୍ୟ 130 ମିଟରରୁ 188 ମିଟରକୁ ବୃଦ୍ଧି କରାଯାଇଥିଲା । ଏହି ସେତୁ କାର୍ଯ୍ୟକୁ ସେପ୍ଟେମ୍ବର 2018 ରେ 8.96 କୋଟି ଟଙ୍କାରେ ସିଲ (ଡିପିଆଇ ଏବଂ ରାସ୍ତା) ଅନୁମୋଦନ କରିଥିଲେ । ଏହି କାର୍ଯ୍ୟକୁ 9.85 କୋଟି ଟଙ୍କାରେ ଠିକାଦାରଙ୍କୁ ପ୍ରଦାନ କରାଯାଇଥିଲା ଯାହା ଅଟକଳ ମୂଲ୍ୟଠାରୁ 9.99 ପ୍ରତିଶତ ଅଧିକ ଥିଲା ଏବଂ ଏହି କାର୍ଯ୍ୟ ଚାଲୁଥିଲା (ଡିସେମ୍ବର 2021) । ପ୍ରାରମ୍ଭିକ ଆକଳନ ପୂର୍ବରୁ ଯଦି ସଠିକ୍ ସର୍ବେକ୍ଷଣ ଏବଂ ଅନୁସନ୍ଧାନ

¹⁴⁴ ଦୁଇ ଲେନ୍ ବିଶିଷ୍ଟ ଘାଟିପଡ଼ା ଠାରୁ ଆମପାଣି ରାସ୍ତା ମୁଦ୍ରା ନଦୀର ବାମ ପାର୍ଶ୍ୱରେ ଏବଂ ଦୁଇ ଲେନ୍ ବିଶିଷ୍ଟ ଆମପାଣି ଠାରୁ ଘାଟିପଡ଼ା ରାସ୍ତା ନଦୀର ଡାହାଣ ପାର୍ଶ୍ୱରେ

କରାଯାଇଥାନ୍ତା, ତେବେ ସେତୁଟି 188 ମିଟର ଲମ୍ବ ସହ ତିନିଜାତୀୟ ହୋଇଥାନ୍ତା ଏବଂ ସଂଯୋଗୀକରଣ ରାସ୍ତା ଅନ୍ତର୍ଭୁକ୍ତ କରାଯାଇପାରିଥାନ୍ତା । ତେଣୁ, ଏହି କାର୍ଯ୍ୟଗୁଡ଼ିକ ରୁଚ୍ଛିନାମା ମୂଲ୍ୟରେ ମୂଳ କାର୍ଯ୍ୟ ସହିତ କାର୍ଯ୍ୟକାରୀ କରାଯାଇପାରିଥାନ୍ତା ଯାହା ଆକଳନ ମୂଲ୍ୟ ଠାରୁ 11.05 ପ୍ରତିଶତ କମ୍ ଥିଲା । ସେହି ଅନୁଯାୟୀ 7.96 କୋଟି ଟଙ୍କାରେ ସଂଯୋଗୀକରଣ ରାସ୍ତା ସହିତ ଏହି ସେତୁ ନିର୍ମାଣ ହୋଇପାରିଥାନ୍ତା । ଏହିପରି, ଅନୁପଯୁକ୍ତ ସର୍ବେକ୍ଷଣ ଏବଂ ଅନୁସନ୍ଧାନ ପାଇଁ ଏକ ପୃଥକ ରୁଚ୍ଛିନାମା ମାଧ୍ୟମରେ ବ୍ରିଜ ନିର୍ମାଣ କରାଯାଇଥିଲା ଯାହାଦ୍ୱାରା ଜିଏସିଟି ସହିତ ଅତିରିକ୍ତ 2.12 କୋଟି ଟଙ୍କା ଖର୍ଚ୍ଚ ହୋଇଥିଲା । ଆହୁରି ମଧ୍ୟ, ସଂଯୋଗୀକରଣ ରାସ୍ତା ସହିତ ଏହି ସେତୁ ନିର୍ମାଣ ପରେ ପାଖାପାଖି 500 ମିଟର ଦୈର୍ଘ୍ୟ ର ସଡ଼କ ନିର୍ମାଣରେ ବ୍ୟୟ ହୋଇଥିବା 86 ଲକ୍ଷ ଟଙ୍କା ନିଷ୍ପଳ ଥିଲା ।

ଏହାର ଉତ୍ତରରେ, ସରକାର ଦର୍ଶାଇଲେ (ମାର୍ଚ୍ଚ 2022) ଯେ ଘରୋଇ ଜମି ମାଲିକଙ୍କ ଠାରୁ ଜମି କିଣିବା ପରେ ସଡ଼କ କାର୍ଯ୍ୟ ଆରମ୍ଭ ହେବାର ଥିଲା ଏବଂ ସେହି ଅନୁଯାୟୀ କାର୍ଯ୍ୟ ଅଗ୍ରଗତି ହୋଇଥିଲା । କେତେକ ଜମି ବିବାଦ କାରଣରୁ ପ୍ରସ୍ତାବିତ ଉଚ୍ଚ ସେତୁ ନିର୍ମାଣ ହୋଇପାରି ନଥିଲା ଏବଂ ସେତୁ ନିର୍ମାଣ କାର୍ଯ୍ୟ ପରିସରରୁ ବାଦ୍ ଦିଆଯାଇଥିଲା । ତେବେ ସେତୁ ନିର୍ମାଣ ପାଇଁ ଆବଶ୍ୟକ ଜମି ଅଧିଗ୍ରହଣ ପୂର୍ବରୁ ଏହି କାର୍ଯ୍ୟ ପ୍ରଦାନ କରାଯାଇଥିବାରୁ ଉତ୍ତର ଗ୍ରହଣୀୟ ନଥିଲା । ତେଣୁ, ସେତୁରେ ଅତିରିକ୍ତ ଖର୍ଚ୍ଚ ଅନ୍ତର୍ଭୁକ୍ତ ନକରି ମୂଳ ଟେଣ୍ଡର ହାର ଅନୁଯାୟୀ ନିର୍ମାଣ କରାଯାଇପାରିଥାନ୍ତା ।

5.3.1.4 ସଂରଚନା ମୂଲ୍ୟ ବାବଦରେ ଅନିୟମିତ ଦେୟ

ଏହା ଦେଖାଗଲା ଯେ ଜିଲ୍ଲା କ୍ଷତି ପୁରଣ ପରାମର୍ଶଦାତା କମିଟି, 6 ମଇ 2016 ରେ ଅନୁଷ୍ଠିତ ବୈଠକରେ ସରକାରୀ ଗାଁର ସଂରଚନା ସହ ତିନୋଟି ପୁଟକୁ¹⁴⁵ 1.15 କୋଟି ଟଙ୍କା ମୂଲ୍ୟରେ ମୂଲ୍ୟାଙ୍କନ କରିଥିଲେ । ତଦନୁସାରେ, ଏସ୍.ଇ. ବରଗଡ଼ (ଆର୍.ଆ.ଏ. ବି) ବିଭାଜନ, ଦୁଇ ଜଣ ହିତାଧିକାରୀଙ୍କୁ 15 ଜୁଲାଇ 2016 ରେ 1.15 କୋଟି ଟଙ୍କା ପ୍ରଦାନ କରିଥିଲେ ଯେଉଁଥିରେ 1.13 କୋଟି ଟଙ୍କାର ସଂରଚନା ମୂଲ୍ୟ ଅନ୍ତର୍ଭୁକ୍ତ ଥିଲା । ଏହା ଲକ୍ଷ୍ୟ କରାଯାଇଥିଲା ଯେ ଜମି ଅଧିଗ୍ରହଣ ପାଇଁ ନିୟୋଜିତ ବିଭାଗୀୟ ଅମିନ¹⁴⁶, ଫେବୃଆରୀ 2016 ରେ ସଂରଚନା ସହିତ ପୁଟ୍ ଗୁଡ଼ିକୁ ଭୁଲ ଭାବରେ ଚିହ୍ନଟ କରିଥିଲେ । କ୍ଷେତ୍ର ଅଧିକାରୀଙ୍କ ଉପସ୍ଥିତିରେ ନୂତନ ଭାବେ ପୁନଃ ଚିହ୍ନଟ କରାଯାଇଥିଲା ଏବଂ ସେହି ପୁଟଗୁଡ଼ିକରେ ସଂରଚନାଗୁଡ଼ିକ ଉପସ୍ଥିତ ନଥିବା ଦେଖିବାକୁ ମିଳିଥିଲା । ତେଣୁ, ଏସ୍.ଇ. ହିତାଧିକାରୀଙ୍କୁ ଅର୍ଥ ଫେରସ୍ତ ପାଇଁ ଅନୁରୋଧ କରିଥିଲେ (ଜାନୁଆରୀ 2017) । ନଭେମ୍ବର 2021 ପର୍ଯ୍ୟନ୍ତ ଏହି ରାଶି ଫେରସ୍ତ କରାଯାଇନଥିଲା । ଏହିପରି, ଅମିନଙ୍କ ଦ୍ୱାରା ଜମିର ଆଲାଇନ୍ମେଣ୍ଟର ଭୁଲ ଚିହ୍ନଟ ହେତୁ 1.13 କୋଟି ଟଙ୍କା ଅନିୟମିତ ଭାବରେ ପ୍ରଦାନ କରାଯାଇଥିଲା । ଭୁଲ୍ ତଥ୍ୟ ଦାଖଲ ପାଇଁ ଜମି ମାଲିକଙ୍କ ସହ ଅମିନଙ୍କ ସମ୍ପର୍କକୁ ଏଡ଼ାଇ ଦିଆଯାଇ ନପାରେ ।

ଏହାର ଉତ୍ତରରେ, ସରକାର ଦର୍ଶାଇଲେ (ମାର୍ଚ୍ଚ 2022) ଯେ ସରକାରୀ ପାଲି ଗ୍ରାମରେ ବିଭିନ୍ନ ଉତ୍ତମ ପାର୍ଶ୍ୱରେ 5 ମିଟର ଅତିରିକ୍ତ ଦୈର୍ଘ୍ୟ ଅଧିଗ୍ରହଣ କରି ସର୍ଭିସ୍ ରାସ୍ତା ନିର୍ମାଣ କରିବାକୁ ପ୍ରସ୍ତାବ ଦିଆଯାଇଥିଲା ଏବଂ ଏହି ତିନୋଟି ପୁଟ୍ ଏହି 5 ମିଟର ଅତିରିକ୍ତ ଜମି ଅଧିନରେ ଆସିବ । ସେହି ଜମି ଅଧିଗ୍ରହଣ କରି ଅଧିକ ପରିମାଣ ପାଣ୍ଟି ବ୍ୟବସ୍ଥିତ ହେବ । ବିଭିନ୍ନ ପାଇଁ ଅଧିଗ୍ରହଣ ହୋଇଥିବା ପୁଟଗୁଡ଼ିକରେ ବିଦ୍ୟମାନ ନଥିବା ସଂରଚନା ପାଇଁ ଦେୟ ପ୍ରଦାନ କରାଯାଇଥିବାରୁ ଏହି ଉତ୍ତର ଗ୍ରହଣୀୟ ନଥିଲା । ଦାୟୀ ବ୍ୟକ୍ତିଙ୍କ ବିରୋଧରେ ସରକାର ମଧ୍ୟ କୌଣସି କାର୍ଯ୍ୟାନୁଷ୍ଠାନ ଗ୍ରହଣ କରିନଥିଲେ ।

5.3.1.5 ଆଇଆରସି ସଂହିତାକୁ ଅବମାନନା କରି କରାଯାଇଥିବା କାର୍ଯ୍ୟ

ଭାରତୀୟ ରୋଡ୍ କଂଗ୍ରେସ (ଆଇଆରସି) ସମସ୍ତ ପ୍ରକାର ରାସ୍ତା ପାଇଁ ତିନିଜାତୀୟ ନିର୍ଦ୍ଦିଷ୍ଟ କରେ । ଆଇଆରସି ନିର୍ଦ୍ଦିଷ୍ଟକରଣକୁ ଅବମାନନା କରାଯିବା ଫଳରେ 89.78 କୋଟି ଟଙ୍କାର ଅତିରିକ୍ତ ବ୍ୟୟ ହୋଇଥିଲା ଯାହା ନିମ୍ନ ସାରଣୀ ସଂଖ୍ୟା 5.4 ରେ ବର୍ଣ୍ଣନା କରାଯାଇଅଛି ।

¹⁴⁵ ସରକାରୀ ଗାଁର ପୁଟ୍ ସଂଖ୍ୟା 563, 565 ଏବଂ 566
¹⁴⁶ ଅମିନ ହେଉଛନ୍ତି ଏକ ଗ ଶ୍ରେଣୀ ସରକାରୀ କର୍ମଚାରୀ ଯିଏକି ଜମି ଏବଂ ସଂରଚନାର ମାପ ଏବଂ ମୂଲ୍ୟାଙ୍କନ ପାଇଁ ଦାୟୀ ଅଟନ୍ତି ।

ସାରଣୀ ସଂଖ୍ୟା 5.4: ଆଇଆରସି ସଂହିତାର ଅବମାନନା ଦର୍ଶାଉଥିବା ବିବରଣୀ

କ୍ର.ସଂ.	ଅସଙ୍ଗତିର ପ୍ରକୃତି	ଅସଙ୍ଗତି ଉପରେ ପ୍ରଭାବ
1	<p>ଏମ୍‌ଏସ୍‌ଏ¹⁴⁷ ପାଞ୍ଚ ଏବଂ ସିବିଆର୍¹⁴⁸ ଆଠ ଥିବା ସଡ଼କ ପାଇଁ ଆଇଆରସି- 37-2012, 150 ଏମ୍‌ଏମ୍ ଜିଏସ୍‌ବିର ବ୍ୟବସ୍ଥା କରିଛି ।</p> <p>ସେହିପରି ସିବିଆର୍ ଆଠ ଏବଂ ଏମ୍‌ଏସ୍‌ଏ ପାଞ୍ଚ ପାଇଁ ଆଇଆରସି ଅନୁଯାୟୀ ବିଏମ୍‌ର ମୋଟେଇ 50 ମିମି ହେବାର ଥିଲା ।</p>	<p>ସିବିଆର୍ ଆଠ ଏବଂ ଏମ୍‌ଏସ୍‌ଏ ପାଞ୍ଚ ଥିବା 15 ଟି କାର୍ଯ୍ୟର ଅବକଳରେ 150 ମିଲି ମିଟର ପରିବର୍ତ୍ତେ 200 ଏମ୍‌ଏମ୍ ଜିଏସ୍‌ବି ପ୍ରଦାନ କରାଯାଇଥିଲା ଯାହାଫଳରେ 2.09 ଲକ୍ଷ ଘନ ମିଟର ଅତିରିକ୍ତ ଯୋଗାଣ ପାଇଁ 36.08 କୋଟି ଟଙ୍କା ଅତିରିକ୍ତ ଖର୍ଚ୍ଚ ହୋଇଥିଲା ।</p> <p>ଏହାର ଉତ୍ତରରେ ସରକାର ଦର୍ଶାଇଲେ (ମାର୍ଚ୍ଚ 2022) ଯେ ସମୀକ୍ଷା ମତ୍ରବ୍ୟକ୍ତ ନୋଟ୍ କରାଯାଇଛି ଏବଂ ଆବଶ୍ୟକ କାର୍ଯ୍ୟାନୁଷ୍ଠାନ ଗ୍ରହଣ କରାଯିବ ।</p> <p>ଘାଟିପଡ଼ା-ସିନାପାଲି-ଧରମଗଡ଼-ଆମପାଣି ରାସ୍ତାର ଆରଡି 0.0 ରୁ 2 କିମି ଏବଂ ଆରଡି 14 ରୁ 24 କିମି ରାସ୍ତାରେ ବ୍ୟବହୃତ 5,805.60 ଘନ ମିଟର ବିଏମ୍‌ରେ, 50 ମିମି ପରିବର୍ତ୍ତେ 75 ମିମି ବିଏମ୍‌ର ବ୍ୟବସ୍ଥା କରାଯାଇଥିଲା ଯାହାଫଳରେ ଅତିରିକ୍ତ 1,935.20 ଘନ ମିଟର ବିଏମ୍ ବ୍ୟବହାର କରାଯାଇଥିଲା ଏବଂ 1.35 କୋଟି ଟଙ୍କା ଅତିରିକ୍ତ ବ୍ୟୟ ହୋଇଥିଲା ।</p> <p>ଏହାର ଉତ୍ତରରେ, ସରକାର ଦର୍ଶାଇଲେ (ମାର୍ଚ୍ଚ 2022) ଯେ ସମୀକ୍ଷା ମତ୍ରବ୍ୟକ୍ତ ନୋଟ୍ କରାଯାଇଛି ଏବଂ ଆବଶ୍ୟକ କାର୍ଯ୍ୟାନୁଷ୍ଠାନ ଗ୍ରହଣ କରାଯିବ ।</p>
2	<p>ଆଇଆରସିର ଅନୁକ୍ଳେଦ 7.1 ନିର୍ଦ୍ଦିଷ୍ଟ କରେ ଯେ ସବ୍-ଗ୍ରେଡ୍, ଗ୍ରାନ୍ୟୁଲାର ସବ୍ ବେସ୍ (ଜିଏସ୍‌ବି), ଗ୍ରାନ୍ୟୁଲାର ବେସ୍ (ଜିବି), ଡ୍ରେନ୍ ମିଲ୍ ମାକାଡାମ (ଡବ୍ଲୁଏମ୍‌ଏମ୍) ଆକାରରେ ଏବଂ ବିନ୍ୟୁମିନିୟସ୍ ମାକାଡାମ୍ ଏବଂ ସେମି ଘନ ବିନ୍ୟୁମିନିୟସ୍ କଂକ୍ରିଟ୍ ଆକାରରେ ବିନ୍ୟୁମିନିୟସ୍ ସରଫେସିଙ୍ଗର ବ୍ୟବସ୍ଥା କରା ଯିବ । ଆଇଆରସିର ଅନୁକ୍ଳେଦ 5.1 ନିର୍ଦ୍ଦିଷ୍ଟ କରେ ଯେ ଆଡ଼ିବନ୍ଧର ଉପର 500 ମିଲିମିଟର ସବ୍-ଗ୍ରେଡ୍, ମନୋନାଟ ମାଟି କିମ୍ବା ଷ୍ଟାବିଲାଲଜଡ୍ ମାଟିରେ ନିର୍ମାଣ ହେବ । ତେଣୁ, ସବ୍-ଗ୍ରେଡ୍, ମାଟିରେ ନିର୍ମାଣ କରାଯିବାର ଥିଲା ।</p>	<p>ଚାରୋଟି କାର୍ଯ୍ୟରେ ସବ୍-ଗ୍ରେଡ୍‌ରେ ମାଟି ବଦଳରେ 1.01 ଲକ୍ଷ ଘନ ମିଟର ବାଲି ଏବଂ ମୋରମ ଆଡମିକ୍ସଚର ପାଇଁ 4.76 କୋଟି ଟଙ୍କା ପ୍ରଦାନ କରାଯାଇଥିଲା ଯାହା ଅବାସ୍ଥିତ ଥିଲା ଏବଂ 3.22 କୋଟି ଟଙ୍କାର ଅତିରିକ୍ତ ଖର୍ଚ୍ଚ ହୋଇଥିଲା ।</p> <p>ଏହାର ଉତ୍ତରରେ ସରକାର ଦର୍ଶାଇଲେ (ମାର୍ଚ୍ଚ 2022) ଯେ ସମୀକ୍ଷା ମତ୍ରବ୍ୟକ୍ତ ନୋଟ୍ କରାଯାଇଛି ଏବଂ ଆବଶ୍ୟକ କାର୍ଯ୍ୟାନୁଷ୍ଠାନ ଗ୍ରହଣ କରାଯିବ ।</p>
3	<p>ଆଇଆରସି ଧାର୍ଯ୍ୟ କରିଛି ଯେ ଦୁଇ ଲେନ୍ ବିଶିଷ୍ଟ ରାସ୍ତା ପାଇଁ ଜିଏସ୍‌ବିର ଆବଶ୍ୟକ, 7 ମିଟର ପ୍ରସ୍ଥର ରାସ୍ତା ଠାରୁ ଉଭୟ ପାର୍ଶ୍ୱରେ</p>	<p>16 ଟି କାର୍ଯ୍ୟର ନିର୍ମାଣରେ ଆବଶ୍ୟକ 7.9 ମିଟର ପ୍ରସ୍ଥର ଜିଏସ୍‌ବି ପରିବର୍ତ୍ତେ 10.68 ମିଟରରୁ 13.95 ମିଟର ପ୍ରସ୍ଥ ପର୍ଯ୍ୟନ୍ତ ଜିଏସ୍‌ବି କାର୍ଯ୍ୟକାରୀ ହୋଇଥିଲା ।</p>

¹⁴⁷ ମିଲିୟନ ଷ୍ଟାଣ୍ଡାର୍ଡ ଏଲେଲ
¹⁴⁸ ରାସ୍ତାର କାଲିଫର୍ଣ୍ଣିଆ ବିଅର୍ ଚେସିଓ

କ୍ର.ସଂ.	ଅସଙ୍ଗତିର ପ୍ରକୃତି	ଅସଙ୍ଗତି ଉପରେ ପ୍ରଭାବ
	0.45 ମିଟର ଅତିରିକ୍ତ ହେବ । ଏହିପରି ଦୁଇ ଲେନ୍ ବିଶିଷ୍ଟ ରାସ୍ତା ପାଇଁ ଜିଏସ୍‌ବିର ଆବଶ୍ୟକ ପ୍ରସ୍ତୁ ହେଉଛି 7.9 ମିଟର ।	ଫଳରେ 2.55 ଲକ୍ଷ ଘନ ମିଟର ଅତିରିକ୍ତ ଜିଏସ୍‌ବିର କାର୍ଯ୍ୟକାରୀ ସକାଶେ 44.05 କୋଟି ଟଙ୍କାର ଅତିରିକ୍ତ ଖର୍ଚ୍ଚ ହୋଇଥିଲା । ଏହାର ଉତ୍ତରରେ ସରକାର ଦର୍ଶାଇଲେ (ମାର୍ଚ୍ଚ 2022) ଯେ ସମାକ୍ଷା ମତବ୍ୟକୁ ନୋଟ୍ କରାଯାଇଛି ଏବଂ ଆବଶ୍ୟକ କାର୍ଯ୍ୟାନୁଷ୍ଠାନ ଗ୍ରହଣ କରାଯିବ ।
4	ସୋହେଲା-ନୁଆପଡ଼ା ରାସ୍ତାର ଆରଡି 60.00 କିଲୋମିଟର ରୁ ଆରଡି 80.50 କିଲୋମିଟର ପର୍ଯ୍ୟନ୍ତ ପ୍ରଶଂସନକରଣ ଏବଂ ସୁଦୃଢ଼ୀକରଣ କାର୍ଯ୍ୟରେ 6,741 ଘନ ମିଟର କାର୍ଯ୍ୟ ପାଇଁ 50 ମିଲିମିଟର ବିଏମ୍ ଯୋଗାଇବା ପାଇଁ ବୈଷୟିକ ଭାବରେ ଅନୁମୋଦନ କରାଯାଇଥିଲା ।	ମାପ ବହିର ଯାଞ୍ଚରୁ ଏହା ପ୍ରକାଶିତ ହେଲା ଯେ 16,251.30 ଘନ ମିଟର ବିଏମ୍ ପାଇଁ ଠିକାଦାର 50 ମିମି ରୁ 175 ମିମି ପର୍ଯ୍ୟନ୍ତ ବିଏମ୍‌ର ବ୍ୟବସ୍ଥା କରିଥିଲେ । ଯାହାଦ୍ୱାରା 5,342.82 ଟଙ୍କା ହାରରେ 9,510.3 ଘନ ମିଟର ବିଏମ୍ ପାଇଁ 5.08 କୋଟି ଟଙ୍କା ଅତିରିକ୍ତ ଖର୍ଚ୍ଚ ହୋଇଥିଲା । କୌଣସି କାରଣ ଲିପିବଦ୍ଧ ନ କରି ସିଇଙ୍କ ଦ୍ୱାରା ବିଷୟଟିକୁ ଅନୁମୋଦନ କରାଯାଇଥିଲା । ଉତ୍ତରରେ ସରକାର ଦର୍ଶାଇଲେ (ମାର୍ଚ୍ଚ 2022) ଯେ ସମାକ୍ଷା ମତବ୍ୟକୁ ନୋଟ୍ କରାଯାଇଛି ଏବଂ ଆବଶ୍ୟକ କାର୍ଯ୍ୟାନୁଷ୍ଠାନ ଗ୍ରହଣ କରାଯିବ ।

5.3.1.6 ଓପିଡବ୍ଲ୍ୟୁଟି ସଂହିତାକୁ ଅବମାନନା କରି ଆରମ୍ଭ କରାଯାଇଥିବା କାର୍ଯ୍ୟ

ଓପିଡବ୍ଲ୍ୟୁଟି ସଂହିତାର ଅନୁକ୍ଷେପ 3.4.10 (i) ଧାର୍ଯ୍ୟ କରିଛି ଯେ ସର୍ବୋତ୍ତମ ମିତବ୍ୟତାରେ ଅଟକଳ ପ୍ରସ୍ତୁତ ହେବା ଉଚିତ୍ ଏବଂ ଏସ୍‌ଓଆର୍‌ଏବଂ ଏଓଆର୍ ଉପରେ ଆଧାରିତ ହେବା ଉଚିତ୍ । ଏସ୍‌ଓଆର୍/ ଏଓଆର୍‌କୁ ଅବମାନନା କରି 52.52 କୋଟି ଟଙ୍କାର ଅତିରିକ୍ତ ବ୍ୟୟ କରାଯାଇଥିଲା ଯାହା ସାରଣୀ ସଂଖ୍ୟା 5.5 ରେ ବର୍ଣ୍ଣନା କରାଗଲା ।

ସାରଣୀ ସଂଖ୍ୟା 5.5: ଓପିଡବ୍ଲ୍ୟୁଟି ସଂହିତାକୁ ଅବମାନନା ଦର୍ଶାଉଥିବା ବିବରଣୀ

କ୍ର.ସଂ.	ଅବମାନନାର ପ୍ରକାର	ଅବମାନନାର ପ୍ରଭାବ
1	ଏସ୍‌ଓଆର୍ ସମସ୍ତ ପ୍ରକାରର ସାମଗ୍ରୀର ପରିବହନ ପାଇଁ ଦୁଇ ପ୍ରକାରର ହାର ପ୍ରଦାନ କରିଥାଏ ଯଥା ଘନ ମିଟର (ଘନଫଳ ଆକାରରେ) ଏବଂ ଅନ୍ୟଟି ହେଲା ମାଟି, ଡବ୍ଲୁଏମ୍‌ଏମ୍ ଏବଂ ଜିଏସ୍‌ବି ପରିବହନ ମେଟ୍ରିକ୍ ଟନରେ (ଓଜନରେ) । ବିଭାଗ, ମାଟି ଓ ଡବ୍ଲୁଏମ୍‌ଏମ୍ ପରିବହନ ମୂଲ୍ୟକୁ ମେଟ୍ରିକ୍ ଟନ୍ ଆକାରରେ ପ୍ରଦାନ କରିଥିଲେ କିନ୍ତୁ ଜିଏସ୍‌ବି ପରିବହନ ମୂଲ୍ୟକୁ ଘନ ମିଟର ପ୍ରଦାନ କରିଥିଲେ । 10 ପ୍ରତିଶତ ଲୋଡିଂ ଏବଂ ଅନ୍‌ଲୋଡିଂ ମୂଲ୍ୟକୁ ଅନ୍ତର୍ଭୁକ୍ତ କରି ପ୍ରତି ମେଟ୍ରିକ୍ ଟନ୍ ପ୍ରତି କିମି ଦର ଜିଏସ୍‌ବି ଲାଗୁ ହେବା ପୂର୍ବରୁ /ଜିଏସ୍‌ବି ଲାଗୁ ପରେ ଯଥାକ୍ରମେ 2.75 ଟଙ୍କା/ 2.39 ଟଙ୍କା ଥିଲା ।	ବିଇଡବ୍ଲ୍ୟୁ ଅଧୀନରେ ଆରମ୍ଭ କରାଯାଇଥିବା 30 ଟି ନିର୍ମାଣ କାର୍ଯ୍ୟରେ 11.98 ଲକ୍ଷ ଘନ ମିଟର ପରିମାଣର ଜିଏସ୍‌ବି ପରିବହନ ପାଇଁ ମେଟ୍ରିକ୍ ଟନ୍ ହାରରେ 21.19 କୋଟି ଟଙ୍କା ପରିବହନ ଖର୍ଚ୍ଚ ପରିବର୍ତ୍ତେ ଠିକାଦାରଙ୍କୁ 57.76 କୋଟି ଟଙ୍କା (ଘନ ମିଟରରେ) ଦିଆଯାଇଥିଲା ଯାହା ଫଳରେ ଠିକାଦାରଙ୍କୁ 36.58 କୋଟି ଟଙ୍କା ଅନୁଚିତ୍ ଲାଭ ହେଲା । ବିଭାଗ ଦ୍ୱାରା କୌଣସି ଉତ୍ତର ପ୍ରଦାନ କରାଯାଇ ନଥିଲା ।
2	ଏସ୍‌ଓଆର୍, ମୋଟର ଗ୍ରେଡର ଭଡ଼ା ଦେୟ 200 ଘନ ମିଟର ମାଟି ବିଛାଇବା ପାଇଁ ପ୍ରତିଜିଏସ୍‌ବି/ ପୋଷ୍ଟ ଜିଏସ୍‌ବି	ବିଇଡବ୍ଲ୍ୟୁ ଅଧୀନରେ କାର୍ଯ୍ୟକାରୀ ହୋଇଥିବା 11 ଟି କାର୍ଯ୍ୟର ସର୍-ଗ୍ରେଡ୍ ନିର୍ମାଣରେ

କ୍ର.ସଂ.	ଅବମାନନାର ପ୍ରକାର	ଅବମାନନାର ପ୍ରଭାବ
	ଅବଧି ପାଇଁ ଘଣ୍ଟା ପ୍ରତି ଯଥାକ୍ରମେ 1,545/ 1,343.48 ଟଙ୍କା ବ୍ୟୟକୁ କରିଛି ।	15.18 ଲକ୍ଷ ଘନ ମିଟର ମାଟି ବିଛାଇବା ପାଇଁ ମୋଟର ଗ୍ରେଡର ବ୍ୟବହାର କରି 200 ଘନ ମିଟର ବଦଳରେ 100 ଘନ ମିଟର ମାଟି ବିଛାଇବା ଭଡ଼ା ଧାର୍ଯ୍ୟ କରିବାରୁ ବିଭାଗକୁ 1.07 କୋଟି ଟଙ୍କା ଅତିରିକ୍ତ ଖର୍ଚ୍ଚ ବହନ କରିବାକୁ ପଡ଼ିଥିଲା । ବିଭାଗ ଦ୍ୱାରା କୌଣସି ଉତ୍ତର ପ୍ରଦାନ କରାଯାଇ ନଥିଲା ।
3	ପ୍ରଦାନ କରାଯାଇଥିବା ଲିଡ୍ ଦୂରତା ସର୍ବନିମ୍ନ ହେବା ଉଚିତ୍ । ଇଇ ମଧ୍ୟ ଏହା ଅଧିକାରୀ କରିଛନ୍ତି ଯେ ସର୍ବୋତ୍ତମ ମିତବ୍ୟୟତାରେ ଅବକଳ ପ୍ରସ୍ତୁତ କରାଯାଇଛି ଏବଂ ସର୍ବେକ୍ଷଣ ଓ ଅନୁସନ୍ଧାନରେ ସେ ସବୁଠାରୁ ଅଛିନ୍ତି ।	ଜିଏସ୍‌ବି, ଡବ୍ଲୁଏମ୍‌ଏମ୍, ବିଏମ୍ ଏବଂ ଏସ୍‌ଡିବିସିର କାର୍ଯ୍ୟ ପାଇଁ 9.51 ଲକ୍ଷ ଘନ ମିଟର ପଥର ଉତ୍ପାଦ ପାଇଁ 10 ରୁ 60 କିଲୋମିଟର ଦୂରରେ ପଥର ଉତ୍ପାଦର ଉପଲବ୍ଧତା ଥିବା ସତ୍ତ୍ୱେ 32 ରୁ 80 କିଲୋମିଟର ପର୍ଯ୍ୟନ୍ତ ଲିଡ୍ ଦୂରତା ସହିତ ଆଠଟି କାର୍ଯ୍ୟ ପ୍ରଦାନ କରାଯାଇଥିଲା, ଯାହାଫଳରେ 7 ରୁ 48 କିଲୋମିଟର ପର୍ଯ୍ୟନ୍ତ ଅତିରିକ୍ତ ଦୂରତା ପ୍ରଦାନ କରାଯିବା ଦ୍ୱାରା 11.86 କୋଟି ଟଙ୍କା ଅତିରିକ୍ତ ଖର୍ଚ୍ଚ ହୋଇଥିଲା । ବିଭାଗ ଦ୍ୱାରା କୌଣସି ଉତ୍ତର ପ୍ରଦାନ କରାଯାଇନଥିଲା ।
4	ସଡ଼କ ନିର୍ମାଣରେ ଆଡ଼ି ବନ୍ଧ, ସର୍ବ-ଗ୍ରେଡ୍, ଜିଏସ୍‌ବି, ଡବ୍ଲୁଏମ୍‌ଏମ୍, ବିଏମ୍ ଏବଂ ଏସ୍‌ଡିବିସି ନିର୍ମାଣ ଜଡ଼ିତ ଥିଲା । ସଡ଼କ ନିର୍ମାଣ ପାଇଁ ଆବଶ୍ୟକ ସାମଗ୍ରୀର ପରିମାଣର ଗଣନା, ରାସ୍ତା ନିର୍ମାଣ ହେବାକୁ ଥିବା ଆଲାଇନ୍‌ମେଣ୍ଟର କ୍ରମ୍ ବିଭାଗକୁ ନେଇ କରାଯାଇଥିଲା । ଜିଏସ୍‌ବି, ଡବ୍ଲୁଏମ୍‌ଏମ୍, ବିଏମ୍ ଓ ଏସ୍‌ଡିବିସି ପାଇଁ ମାଟିର ଆବଶ୍ୟକତାକୁ ହ୍ରାସ କରି ଆଡ଼ି ବନ୍ଧ ଓ ସର୍ବଗ୍ରେଡ୍ ନିର୍ମାଣ ପାଇଁ ମାଟିର ଆବଶ୍ୟକତାକୁ ହ୍ରାସ କରାଯିବାର ଥିଲା ।	ଛଅଟି ରାସ୍ତା ନିର୍ମାଣରେ 27.33 ଲକ୍ଷ ଘନ ମିଟର ବିଭିନ୍ନ ପ୍ରକାରର ସାମଗ୍ରୀ ବ୍ୟବହାର କରାଯାଇଥିଲା ଯେଉଁଥିରେ 3.87 ଲକ୍ଷ ଘନ ମିଟର ଜିଏସ୍‌ବି, ଡବ୍ଲୁଏମ୍‌ଏମ୍, ବିଏମ୍ ଓ ଏସ୍‌ଡିବିସି ବ୍ୟବହାର କରାଯାଇଥିଲା । ତେଣୁ, ଆବଶ୍ୟକ ପରିମାଣର ମାଟି ହ୍ରାସ କରିବା ପାଇଁ ସମୁଦାୟ ପରିମାଣରୁ 3.87 ଲକ୍ଷ ଘନ ମିଟର ହ୍ରାସ କରାଯିବାର ଥିଲା । ମାତ୍ର 3.87 ଲକ୍ଷ ଘନ ମିଟର ମାଟି ହ୍ରାସ କରାଯାଇ ନଥିଲା ଯାହାଫଳରେ ଠିକାଦାରଙ୍କୁ 3.01 କୋଟି ଟଙ୍କାର ଅନୁଚିତ୍ ଲାଭ ହେଲା । ସମୀକ୍ଷା ସିଦ୍ଧାନ୍ତକୁ ଗ୍ରହଣ କରି ଏସ୍‌ଇ ଦର୍ଶାଇଲେ ଯେ ରୂଡ଼ାନ୍ତ ବିଲ୍ ସମୟରେ ସଡ଼କ କ୍ରମ୍‌କୁ କଟାଯିବ । ତଥାପି ଅସ୍ତୁଲି ନିଶ୍ଚିତ ହେବା ଆବଶ୍ୟକ ।

ଡବ୍ଲୁଏମ୍‌ଏମ୍: ଡେଇଁ ମିଲ୍ ମାକାଡାମ୍, ଜିଏସ୍‌ବି: ଗ୍ରାନ୍ୟୁଲାର ସର୍ବ-ବେସ୍, ବିଏମ୍: ବିରୁମିନସ୍ ମାକାଡାମ୍, ଏସ୍‌ଡିବିସି: ସେମି ଡେନ୍ସ ବିରୁମିନସ୍ କଂକ୍ରିଟ୍

5.3.2. ଅଣ ପିପିପି ମୋଡ୍ ଅଧୀନରେ ହୋଇଥିବା କାର୍ଯ୍ୟ

5.3.2.1 ମେଡିଆନର ଅବାସ୍ଥିତ ଚଉଡ଼ା ପାଇଁ ଅତିରିକ୍ତ ମୂଲ୍ୟ

ଆଇଆର୍ସି: ଏସ୍ପି: 84-2014 ର ଅନୁକ୍ଳେପ 2.5.1, ଚାରି ଲେନ୍ ପାଇଁ ମାନ୍ୟତା ଅର୍ଥ ସ୍ୱେସିଫିକେସନ୍ ଏବଂ ଷ୍ଟାଣ୍ଡାର୍ଡରେ ଦର୍ଶାଯାଇଛି ଯେ ନିର୍ମିତ ଅଞ୍ଚଳରେ ମେଡିଆନର ଚଉଡ଼ା 2.5 ମିଟର ହେବ । ଏହା ଦେଖାଗଲା ଯେ 117.96 କିଲୋମିଟର ବିଶିଷ୍ଟ ସୋହେଲା-ନୁଆପଡ଼ା ରାସ୍ତା ନିର୍ମାଣ ପାଇଁ ଡିସେମ୍ବର 2015 ରୁ ନଭେମ୍ବର 2018 ମଧ୍ୟରେ 14 ଟି ଚୁକ୍ତି କରାଯାଇଥିଲା, ଯାହା ଡିସେମ୍ବର 2017 ରୁ ଅଗଷ୍ଟ 2019 ମଧ୍ୟରେ ସମ୍ପୂର୍ଣ୍ଣ ହେବାର ଥିଲା । ସମସ୍ତ ରାସ୍ତା ଚୁକ୍ତିରେ, ଡିପିଆର୍ରେ ଦିଆଯାଇଥିବା ରାସ୍ତାର ମେଡିଆନ୍¹⁴⁹ 0.6 ମିଟରରୁ 2.5 ମିଟର ପର୍ଯ୍ୟନ୍ତ ଥିଲା । ରାସ୍ତା ଚୁକ୍ତିଗୁଡ଼ିକର ପାଞ୍ଚଟି ପ୍ୟାକେଜରେ, ମୂଳ ଡିଜାଇନ୍ ଅନୁଯାୟୀ ମେଡିଆନ୍ ନିର୍ମାଣ କରାଯାଇଥିଲା ଏବଂ ଅନ୍ୟ ନଅଟି ପ୍ୟାକେଜରେ 3.5 ରୁ 6.0 ମିଟର ପର୍ଯ୍ୟନ୍ତ ମେଡିଆନ୍ ନିର୍ମାଣ କରାଯାଇଥିଲା । ମେଡିଆନର ଚଉଡ଼ା ବୃଦ୍ଧି ହେତୁ, ମାଟିର ପରିମାଣ 9.16 ଲକ୍ଷ ରୁ 20.30 ଲକ୍ଷ ଘନ ମିଟରକୁ ବୃଦ୍ଧି କରାଯାଇ 15.13 କୋଟି ଟଙ୍କାର ଅତିରିକ୍ତ ଅବାସ୍ଥିତ ଖର୍ଚ୍ଚ ହୋଇଥିଲା ।

ଏହାର ଉତ୍ତରରେ ସରକାର ଦର୍ଶାଇଲେ (ମାର୍ଚ୍ଚ 2022) ଯେ ଜମି ଉପଲବ୍ଧତାକୁ ନିର୍ଭର କରି ବିଭିନ୍ନ ଅବସ୍ଥାରେ କାର୍ଯ୍ୟଗୁଡ଼ିକ କାର୍ଯ୍ୟକାରୀ କରାଯାଇଥିଲା । ଜମି ଉପଲବ୍ଧତା ଅନୁଯାୟୀ ବିଭିନ୍ନ ପ୍ୟାକେଜରେ ମେଡିଆନକୁ 0.6 ମିଟରରୁ 1.5 ମିଟର ମଧ୍ୟ ରଖାଯାଇଥିଲା । ଆହୁରି ମଧ୍ୟ କୁହାଯାଇଥିଲା ଯେ ଅଧିଗ୍ରହଣ ହୋଇଥିବା ବେସରକାରୀ ଜମିର ଅନଧିକାର ଦଖଲକୁ ରୋକିବା ପାଇଁ ଅଧିକ ଚଉଡ଼ା ସହିତ ମେଡିଆନ୍ ନିର୍ମାଣ କରାଯାଇଥିଲା । ଏହାର ଉତ୍ତର ଗ୍ରହଣୀୟ ନଥିଲା କାରଣ ଅଧିକ ଜମି ଅଧିଗ୍ରହଣ ଏବଂ ଅନଧିକାର ଦଖଲକୁ ରୋକିବା ପାଇଁ ଅତିରିକ୍ତ ଚଉଡ଼ା ସହ ମେଡିଆନ୍ ନିର୍ମାଣର କୌଣସି ଯଥାର୍ଥତା ନଥିଲା ।

5.3.2.2 ରାସ୍ତାର ଉଚ୍ଚତାରେ ଅବାସ୍ଥିତ ବୃଦ୍ଧି ଯୋଗୁଁ ଅତିରିକ୍ତ ବ୍ୟୟ

ଘାଟିପଡ଼ା ଠାରୁ ଆମପାଣି ପର୍ଯ୍ୟନ୍ତ ସଡ଼କ ନିର୍ମାଣ ପାଇଁ 33.77 ଲକ୍ଷ ଘନ ମିଟର ମାଟିର ବ୍ୟବହାର ସହିତ 518 ଟି କ୍ରସ୍ ଡ୍ରେନେଜ୍ (ସିଡି) କାମ ଅନ୍ତର୍ଭୁକ୍ତ କରି 11 ଟି କାର୍ଯ୍ୟ ପ୍ରଦାନ କରାଯାଇଥିଲା । ସଡ଼କ କାର୍ଯ୍ୟର କାର୍ଯ୍ୟକାରୀତା ସମୟରେ ବ୍ୟବହୃତ ମାଟିର ପରିମାଣ 53.62 ଲକ୍ଷ ଘନ ମିଟରକୁ ବୃଦ୍ଧି କରାଯାଇଥିଲା । ପୂର୍ଣ୍ଣ ଜଳଭଣ୍ଡାର ସ୍ତର (ଏଫ୍ଆର୍ଏଲ୍), କ୍ରସ୍ ଡ୍ରେନେଜ୍ (ସିଡି) କାର୍ଯ୍ୟର ଉଚ୍ଚତା ବୃଦ୍ଧି ଏବଂ ଆଲାଇନ୍ମେଣ୍ଟରେ ପରିବର୍ତ୍ତନ ହେତୁ ଏହି ବୃଦ୍ଧି ହୋଇଥିବା ଦର୍ଶାଯାଇଥିଲା । ଡିପିଆର୍ ଅନୁଯାୟୀ, ପରାମର୍ଶଦାତା ସର୍ଭେ ଏବଂ ଅନୁସନ୍ଧାନ ଏବଂ ହାଇଡ୍ରୋଲୋଜି କାର୍ଯ୍ୟ କରି ଏହି ଆକଳନ ପ୍ରସ୍ତୁତ କରିଥିଲେ । ତେଣୁ ଏଫ୍ଆର୍ଏଲ୍ ବୃଦ୍ଧି ଏବଂ ରାସ୍ତାର ଆଲାଇନ୍ମେଣ୍ଟରେ ପରିବର୍ତ୍ତନ ହେବାର କୌଣସି ଯଥାର୍ଥତା ନାହିଁ । ଏତଦ୍ ବ୍ୟତୀତ, ଆବଶ୍ୟକତା ନ ଥାଇ ରାସ୍ତାଗୁଡ଼ିକର ସିଡି କାର୍ଯ୍ୟର ଉଚ୍ଚତା ବୃଦ୍ଧି ପାଇଁ କୌଣସି ଯଥାର୍ଥତା ନାହିଁ । ତେଣୁ, ଡିପିଆର୍ ପରିମାଣକୁ ଅଣ ଦେଖାକରି 19.85 ଲକ୍ଷ ଘନ ମିଟର ଅତିରିକ୍ତ ମାଟିର ଯୋଗାଣ ଅଯୋଜ୍ୟ ଥିଲା ଏବଂ ଏହା ଯୋଗୁଁ 25.99 କୋଟି ଟଙ୍କାର ଅତିରିକ୍ତ ପରିହାର୍ଯ୍ୟ ବ୍ୟୟ ହେଲା ।

ବିଭାଗ ଦ୍ୱାରା ଉତ୍ତର ପ୍ରଦାନ କରାଯାଇ ନଥିଲା ।

5.4 ରାସ୍ତା ପ୍ରକଳ୍ପଗୁଡ଼ିକର କାର୍ଯ୍ୟ ସମ୍ପୂର୍ଣ୍ଣ ହେବାରେ ବିଳମ୍ବ

- ପିପିପି ମୋଡ୍ ଅଧୀନରେ ନିର୍ମିତ ରାସ୍ତା ପ୍ରକଳ୍ପ: ବିଦ୍ୟମାନ 163 କିମି ଦୁଇ ଲେନ୍ ବିଶିଷ୍ଟ ରାଉରକେଲା ରୁ ସମଲପୁର ରାସ୍ତାକୁ ପିପିପି ଅଧୀନରେ ପକ୍କା ବନ୍ଧ ସହ ଚାରି ଲେନ୍ ବିଶିଷ୍ଟ ରାସ୍ତାରେ ଉନ୍ନତିକରଣ କାର୍ଯ୍ୟ ଜୁଲାଇ 2014 ରେ ଆରମ୍ଭ କରାଯାଇଥିଲା । ତିନି ବର୍ଷର ନିର୍ମାଣ ସମୟ ଅନ୍ତର୍ଭୁକ୍ତ କରି 22 ବର୍ଷର ରିହାତି ଅବଧି ଜୁଲାଇ 2017 ସୁଦ୍ଧା ସମାପ୍ତ ହେବାର ଥିଲା । କିନ୍ତୁ, ଜମି

¹⁴⁹ ମେଡିଆନର ଅର୍ଥ ହେଉଛି ଏକ ବୃହତ୍ ରାସ୍ତାର ଦୁଇ ପାର୍ଶ୍ୱ ମଧ୍ୟରେ ଏକ ସଂକୀର୍ଣ୍ଣ ଭୂମି କିମ୍ବା କଂକ୍ରିଟ୍, ଯାହା ବିପରୀତ ଦିଗରୁ ଚଳାଚଳ କରୁଥିବା ଯାନଗୁଡ଼ିକୁ ପୃଥକ କରେ

ଅଧିଗ୍ରହଣରେ ବିଳମ୍ବ ହେଉ ନିର୍ମାଣ କାର୍ଯ୍ୟ ନଅ ମାସ ବିଳମ୍ବ ହୋଇ ମାର୍ଚ୍ଚ 2018 ରେ ସମାପ୍ତ ହେଲା ଯାହାଫଳରେ ଉତ୍ତର-ଦକ୍ଷିଣ କରିତର-ବିଜୁ ଏକ୍ସପ୍ରେସ୍‌ୱେ ଓ ନିର୍ମାଣର ଉଦ୍ଦେଶ୍ୟ ଧାର୍ଯ୍ୟ ସମୟରେ ହାସଲ ହୋଇପାରି ନଥିଲା ।

- **ଅଣ-ପିପିପି ମୋଡ ଅଧିନରେ ନିର୍ମିତ ରାସ୍ତା ପ୍ରକଳ୍ପ:** 292.46 କିମି ବିଶିଷ୍ଟ ସୋହେଲାକୁ ଆମପାଣି ରାସ୍ତାକୁ ଚାରି ଲେନ୍ ଏକ୍ସପ୍ରେସ୍‌ୱେ ଭାବରେ ଅନୁମୋଦନ କରାଯାଇଥିଲା ଏବଂ 2020 ସୁଦ୍ଧା ସମାପ୍ତ କରିବା ପାଇଁ ଧାର୍ଯ୍ୟ କରାଯାଇଥିଲା । ଯଦିଓ ସମଗ୍ର ପ୍ରକଳ୍ପଟି ଚାରି ଲେନ୍ ରାସ୍ତା ଭାବରେ ଅନୁମୋଦିତ ହୋଇଥିଲା, ବିଭାଗ, ସୋହେଲା-ନୂଆପଡ଼ା ରାସ୍ତାକୁ ଚାରି ଲେନ୍ ବିଶିଷ୍ଟ ଏବଂ ଘାଟିପଡ଼ାରୁ ଆମପାଣି ରାସ୍ତାକୁ ଦୁଇ ଲେନ୍ ବିଶିଷ୍ଟ ରାସ୍ତା ଭାବରେ ଅଗଷ୍ଟ 2014 ଏବଂ ଅଗଷ୍ଟ 2018 ମଧ୍ୟରେ ଆରମ୍ଭ କରାଯାଇ ଲୁଲାଇ 2015 ଏବଂ ସେପ୍ଟେମ୍ବର 2019 ମଧ୍ୟରେ ସମାପ୍ତ କରିବା ପାଇଁ ଧାର୍ଯ୍ୟ କରାଯାଇଥିଲା । ଖଇର ଗ୍ରାମ ନିକଟରେ ଦୁଇ କିମିର ରାସ୍ତା ଏବଂ ଇନ୍ଦ୍ର ନଦୀ ଉପରେ ଥିବା ବ୍ରିଜକୁ ଆପ୍ରୋଚ୍ ରାସ୍ତା ବ୍ୟତୀତ ଡିସେମ୍ବର 2021 ସୁଦ୍ଧା ଘାଟିପଡ଼ାରୁ ଆମପାଣି ଦୁଇ ଲେନ୍ ବିଶିଷ୍ଟ ରାସ୍ତା ମୋଟାମୋଟି ଭାବେ ସମ୍ପୂର୍ଣ୍ଣ ହୋଇଯାଇଥିଲା ।

ଘାଟିପଡ଼ାରୁ ଆମପାଣି ରାସ୍ତାର 174.50 କିମି ଦୁଇ ଲେନ୍ ବିଶିଷ୍ଟ ରାସ୍ତା କାର୍ଯ୍ୟ ସମାପ୍ତ ହେବା ପୂର୍ବରୁ ବିଭାଗ, ଲୁଲାଇ 2021 ଏବଂ ଅକ୍ଟୋବର 2021 ମଧ୍ୟରେ, ଜାନୁଆରୀ ଏବଂ ମାର୍ଚ୍ଚ 2023 ମଧ୍ୟରେ କାର୍ଯ୍ୟ ସମାପ୍ତ କରିବାକୁ ଧାର୍ଯ୍ୟ କରି ଉକ୍ତ ରାସ୍ତାକୁ ଚାରି ଲେନ୍ ବିଶିଷ୍ଟ କରିବା ପାଇଁ କାର୍ଯ୍ୟାଦେଶ ପ୍ରଦାନ କରିଥିଲେ । ଉକ୍ତ ରାସ୍ତାଟି ଚାରି ଲେନ୍ ବିଶିଷ୍ଟ ରାସ୍ତାର ଉନ୍ନତିକରଣ କରିବା ପାଇଁ ବିସ୍ତୃତ ଭାବରେ ଅନୁମୋଦିତ ହୋଇଥିବା ସତ୍ତ୍ୱେ ବିଭାଗ, ଏହି ପ୍ରକଳ୍ପକୁ ଖଣ୍ଡ ଖଣ୍ଡ କରି କାର୍ଯ୍ୟ ଆରମ୍ଭ କରିଥିଲେ । ରାସ୍ତାର ଅନୁପଯୁକ୍ତ ଯୋଜନା, ଜମି ଅଧିଗ୍ରହଣ ନହେବା, ବ୍ରିଜ୍ କାର୍ଯ୍ୟର ଅନୁପଯୁକ୍ତ ସର୍ବେକ୍ଷଣ, କାର୍ଯ୍ୟର ପରିସର ପରିବର୍ତ୍ତନ ଏବଂ ବ୍ରିଜ୍ ନକ୍ସା ରୂପାନ୍ତରଣରେ ବିଳମ୍ବ ଯୋଗୁଁ ଧାର୍ଯ୍ୟ ସମୟରେ ପ୍ରକଳ୍ପଟି ସମ୍ପୂର୍ଣ୍ଣ ହୋଇପାରି ନଥିଲା ।

5.5 ଟେଣ୍ଡର ପ୍ରକ୍ରିୟା

5.5.1 ନକଲି ସିକ୍ୟୁରିଟି ଗ୍ରହଣ କରିବା ଯୋଗୁଁ ସରକାରୀ ଦେୟ ଆଦାୟ ନହେବା

ଓପିଡବ୍ଲୁଡି କୋଡର ଅନୁକ୍ଳେଦ 3.5.20 ରେ ଧାର୍ଯ୍ୟ କରାଯାଇଛି ଯେ ଟେଣ୍ଡର ଗ୍ରହଣ କରିବା ସମୟରେ ପ୍ରତ୍ୟେକ ଠିକାଦାର ଅଟକଳ ମୂଲ୍ୟର ଏକ ପ୍ରତିଶତ ଅର୍ଜିତ ଟଙ୍କା ଭାବରେ ଜମା କରିବା ଆବଶ୍ୟକ ଏବଂ ଟେଣ୍ଡର ଗ୍ରହଣ ସମୟରେ ପ୍ରାରମ୍ଭିକ ସିକ୍ୟୁରିଟି ଭାବରେ ଏକ ପ୍ରତିଶତ ଜମା କରିବାକୁ ପଡ଼ିବ । ଅଧିକତ୍ୱ, ବିସ୍ତୃତ ଟେଣ୍ଡର କଲ୍ ନୋଟିସ୍ (ଡିଟିସିଏନ୍) ର ଅନୁକ୍ଳେଦ 12 ରେ ଦର୍ଶାଯାଇଛି ଯେ ଟେଣ୍ଡର ଦିଆଯାଇଥିବା ଅଟକଳ ମୂଲ୍ୟ ଠାରୁ କମ୍ ବିଡ୍ ମୂଲ୍ୟ ଦର୍ଶାଇଥିବା ସଫଳ ବିଡରଙ୍କୁ ଅତିରିକ୍ତ କାର୍ଯ୍ୟଦକ୍ଷତା ସିକ୍ୟୁରିଟି ପ୍ରଦାନ କରିବାକୁ ପଡ଼ିବ । ଏହା ଭିନ୍ନତା ମୂଲ୍ୟ ଅର୍ଥାତ୍ ଟେଣ୍ଡର ଆହ୍ୱାନର ଅଟକଳ ମୂଲ୍ୟ ବିୟୁକ୍ତ କୋଟ୍ କରାଯାଇଥିବା ମୂଲ୍ୟର ସଠିକ୍ ପରିମାଣ ହେବ । ଏହି ସିକ୍ୟୁରିଟି ଡିପୋଜିଟ୍ ଡିମାଣ୍ଡ ଡ୍ରାଫ୍ଟ/ ଅବଧି ଜମା ରସିଦ ଆକାରରେ ସଂପୂର୍ଣ୍ଣ ବିଭାଗର ଇଇ ନାମରେ ଦିଆଯାଇଥିବା ଉଚିତ୍ । ଚୁକ୍ତିନାମାର ଅନୁକ୍ଳେଦ 2(b)(i) ରେ ଦର୍ଶାଯାଇଛି ଯେ କାର୍ଯ୍ୟ ନିଷ୍ପାଦନରେ ବିଫଳ ହେଲେ ଅବଶିଷ୍ଟ କାର୍ଯ୍ୟର 20 ପ୍ରତିଶତ ଜୋରିମାନା ଆକାରରେ ଠିକାଦାରଙ୍କଠାରୁ ଆଦାୟ କରାଯିବ ।

ରେକର୍ଡଗୁଡ଼ିକର ଯାଞ୍ଚରୁ ଜଣାଗଲା ଯେ ବିଇଡବ୍ଲୁ ଅଧିନରେ ଥିବା ଡିନିଟି କାର୍ଯ୍ୟ¹⁵⁰ 2018-19 ବର୍ଷ ସୁଦ୍ଧା ସମାପ୍ତ ହେବା ପାଇଁ ଠିକାଦାରଙ୍କୁ 118.24 କୋଟି ଟଙ୍କାରେ 2016-17 ଅବଧିରେ ପ୍ରଦାନ କରାଯାଇଥିଲା । ମାର୍ଚ୍ଚ 2018 ସୁଦ୍ଧା ଠିକାଦାର 37.88 କୋଟି ଟଙ୍କା ମୂଲ୍ୟର କାର୍ଯ୍ୟ ସମ୍ପାଦନ କରିଥିଲେ । କାର୍ଯ୍ୟ ସମ୍ପାଦନ ସମୟରେ ସିଇ (ଡିପିଆଇ ଏବଂ ରାସ୍ତା) ଠିକାଦାରଙ୍କ ଦ୍ୱାରା ଜମା ହୋଇଥିବା ସିକ୍ୟୁରିଟିର ସତ୍ୟତା ଯାଞ୍ଚ

¹⁵⁰ (i) ସୋହେଲା ରୁ ନୂଆପଡ଼ା ରାସ୍ତାର ଆରଡି. 80/00 ରୁ 101/125 କିମି, (ii) ଆରଡି. 101/125 ରୁ 117/955 କିମି ଏବଂ (iii) ସିନାପାଲି ଘାଟିପଡ଼ା ରାସ୍ତାର ଆରଡି 69.950 ରୁ 92.674 କିମି ରାସ୍ତାର ପ୍ରଶସ୍ତିକରଣ ଏବଂ ସୁଦୃଢୀକରଣ

କରିବାକୁ ଇଚ୍ଛା ନିର୍ଦ୍ଦେଶ ଦେଇଥିଲେ । ଯାହାରେ, ଏହା ଜଣାଗଲା ଯେ ଠିକାଦାରଙ୍କ ଦ୍ୱାରା ଦାଖଲ ହୋଇଥିବା ସିକ୍ୟୁରିଟି ନକଲି ଥିଲା ଯାହା ଉପରେ ଭିଜିଲାନ୍ସ କର୍ତ୍ତୃପକ୍ଷଙ୍କ ଅନୁସନ୍ଧାନ ଚାଲିଥିଲା । ଉପରୋକ୍ତ ଅନିୟମିତତାକୁ ଦୃଷ୍ଟିରେ ରଖି ସରକାର ରୁକ୍ଷିନାମାର ଧାରା 2 (b)(i) ଅନୁଯାୟୀ ନଭେମ୍ବର 2017 ରୁ ମାର୍ଚ୍ଚ 2018 ମଧ୍ୟରେ ହୋଇଥିବା ରୁକ୍ଷିନାମାକୁ ବାତିଲ କରିବାକୁ ଅନୁମୋଦନ ପ୍ରଦାନ କରିଥିଲେ । ଯଦିଓ ରୁକ୍ଷିନାମା ବନ୍ଦ ହୋଇଯାଇଥିଲା, ରୁକ୍ଷିନାମାର ଧାରା 2 (b) (i) ଅନୁଯାୟୀ ଅବଶିଷ୍ଟ କାର୍ଯ୍ୟ ମୂଲ୍ୟର 20 ପ୍ରତିଶତ ଅର୍ଥାତ୍ 16.07 କୋଟି ଟଙ୍କା ଠିକାଦାରଙ୍କ ଠାରୁ ଆଦାୟ କରାଯାଇ ନଥିଲା ।

ଆହୁରି ମଧ୍ୟ, ଜଣାଗଲା ଯେ 80.36 କୋଟି ଟଙ୍କାର ଅବଶିଷ୍ଟ କାର୍ଯ୍ୟକୁ ମଇ ରୁ ଅଗଷ୍ଟ 2019 ମଧ୍ୟରେ ସମାପ୍ତ କରିବା ପାଇଁ ଅପ୍ରେଲ ରୁ ମଇ 2018 ମଧ୍ୟରେ 94.64 କୋଟି ଟଙ୍କାରେ ପ୍ରଦାନ କରାଯାଇଥିଲା । ଏହିପରି, କାର୍ଯ୍ୟ ପ୍ରଦାନ ପୂର୍ବରୁ ବିତରକଙ୍କ ଦ୍ୱାରା ଦାଖଲ ହୋଇଥିବା ସିକ୍ୟୁରିଟିର ସତ୍ୟତା ଯାଞ୍ଚ କରିବାରେ ନିର୍ଦ୍ଦିଷ୍ଟ ଯତ୍ନାବଳୀ ଏବଂ ଖରିଆର (ରାସ୍ତା ଏବଂ କୋଠାବାଡ଼ି)ଙ୍କ ବିଫଳତା ହେତୁ ଏବଂ ରୁକ୍ଷିନାମାର ରଦ୍ଦ ହେତୁ 14.28 କୋଟି ଟଙ୍କା ଅତିରିକ୍ତ ବ୍ୟୟ ହୋଇଥିଲା ।

ବାସ୍ତବ ସ୍ଥିତିକୁ ଗ୍ରହଣ କରି ସରକାର (ମାର୍ଚ୍ଚ 2022) ଦର୍ଶାଇଲେ ଯେ ରଦ୍ଦ ହୋଇଥିବା ରୁକ୍ଷିନାମାର ଅସୁଲି ପ୍ରସ୍ତାବ ଅନୁମୋଦନ ପାଇଁ ଉକ୍ତ କର୍ତ୍ତୃପକ୍ଷଙ୍କୁ ସୁପାରିଶ କରାଯାଇଛି । ଅନୁମୋଦନ ପରେ ଏହି ରାଶି ଆଦାୟ ହୋଇ ସରକାରୀ ଆକାଉଣ୍ଟରେ ଜମା ହେବ । ଅବଶିଷ୍ଟ କାର୍ଯ୍ୟ ପାଇଁ ଅତିରିକ୍ତ ଖର୍ଚ୍ଚ ବିଷୟରେ ଉତ୍ତର ନୀରବ ରହିଲା ।

5.5.2 ପିଚୁର ବିଭିନ୍ନ ଦର ଗ୍ରହଣ ହେତୁ ଠିକାଦାରଙ୍କୁ ଅନୁଚିତ୍ ଲାଭ

ଓପିଡିଏଟି ସଂହିତାର ଅନୁକ୍ଷେପ 3.4.10(i) ନିର୍ଦ୍ଧାରଣ କରିଛି ଯେ, ଆକଳନଗୁଡ଼ିକ ସର୍ବୋତ୍ତମ ମିତବ୍ୟୟୀ ପଦ୍ଧତିରେ ପ୍ରସ୍ତୁତ ହେବା ଉଚିତ୍ । ତେଣୁ ବର୍ତ୍ତମାନର ଏସ୍‌ଆର୍ ଏବଂ ସାମଗ୍ରୀର ମୂଲ୍ୟ, ବର୍ତ୍ତମାନର ବଜାର ଦର ଅନୁଯାୟୀ ନିଆଯିବା ଉଚିତ୍ ଏବଂ ଟେଣ୍ଡର ଆହ୍ୱାନ କରାଯିବା ଉଚିତ୍ । ଡିସେମ୍ବର 2014 ରେ ସୋହେଲା-ନୁଆପଡ଼ା ରାସ୍ତାର¹⁵¹ ଦୁଇଟି ପ୍ୟାକେଜ୍‌ର ଆକଳନ କରି ସିଇ (ଡିପିଆଇ ଏବଂ ରାସ୍ତା)ଙ୍କ ଦ୍ୱାରା ମଞ୍ଜୁର କରାଯାଇଥିଲା ଏବଂ ଫେବୃଆରୀ 2015 ରେ ଅନ୍ୟ ଦୁଇଟି ପ୍ୟାକେଜ୍¹⁵²କୁ ମଞ୍ଜୁର କରାଯାଇଥିଲା । ସେପ୍ଟେମ୍ବର 2015 ରେ ଅନୁକ୍ଷିତ ହୋଇଥିବା ଏକକ ଟେଣ୍ଡର କମିଟି ବୈଠକରେ ସମସ୍ତ ଚାରୋଟି ପ୍ୟାକେଜ୍‌ର ଟେଣ୍ଡର ମଞ୍ଜୁର କରାଯାଇଥିଲା ଏବଂ ଏହି କାର୍ଯ୍ୟ ତିନି ଜଣ ଠିକାଦାରଙ୍କୁ ପ୍ରଦାନ କରାଯାଇଥିଲା । ଡିସେମ୍ବର 2015 ରୁ ଜାନୁଆରୀ 2016 ମଧ୍ୟରେ ରୁକ୍ଷିନାମା କାର୍ଯ୍ୟକାରୀ କରାଯାଇଥିଲା ।

କାର୍ଯ୍ୟଗୁଡ଼ିକର ଆକଳନ ଯାଞ୍ଚରୁ ଜଣାପଡ଼ିଲା ଯେ ଡିସେମ୍ବର 2014 ରେ ବୈଷୟିକ ଅନୁମୋଦିତ କାର୍ଯ୍ୟ ପାଇଁ ପିଚୁର ମୂଲ୍ୟ ମେଟ୍ରିକ୍ ଟନ୍ ପ୍ରତି 45,168.32 ଟଙ୍କା ଏବଂ ଫେବୃଆରୀ 2015 ରେ ବୈଷୟିକ ଅନୁମୋଦିତ କାର୍ଯ୍ୟ ପାଇଁ ମେଟ୍ରିକ୍ ଟନ୍ ପ୍ରତି 36,394.88 ଟଙ୍କା¹⁵³ ନିଆଯାଇଥିଲା । ସେପ୍ଟେମ୍ବର 2015 ରେ ହୋଇଥିବା ଟେଣ୍ଡର କମିଟି ବୈଠକରେ କାର୍ଯ୍ୟର ଟେଣ୍ଡର ପାଇଁ ଗ୍ରହଣ କରାଯାଇଥିବା ହାରରେ ପ୍ରତି ଏମ୍‌ଟି ପିଇ 8,773.44 ଟଙ୍କା ପୃଥକ ଥିଲା । ଦରର ପରିବର୍ତ୍ତନ ହେବାର କାରଣ କୌଣସି ରେକର୍ଡରେ ନଥିଲା । ଡିସେମ୍ବର 2014 ରେ ବୈଷୟିକ ମଞ୍ଜୁରୀପ୍ରାପ୍ତ କାର୍ଯ୍ୟଗୁଡ଼ିକରେ 18,477 ଘନ ମିଟର ଡିବିଏମ୍ ଏବଂ 9,895 ଘନ ମିଟର ବିସି ବାବଦରେ 2,978 ଏମ୍‌ଟି ପିଚୁର ବ୍ୟବହାର କରାଯାଇଥିଲା । ପିଚୁର ଭିନ୍ନ ଭିନ୍ନ ଦର ଗ୍ରହଣ ହେତୁ ଠିକାଦାରମାନଙ୍କୁ 2.61 କୋଟି ଟଙ୍କା (8,773.44 ଟଙ୍କା x 2,978 ଏମ୍‌ଟି)ର ଅଯଥା ଲାଭ ପ୍ରଦାନ କରାଯାଇଥିଲା ।

¹⁵¹ ସୋହେଲା ରୁ ନୁଆପଡ଼ା ରାସ୍ତାର 0 ରୁ 16.65 କି.ମି ରାସ୍ତାର ଏବଂ ଆରଡି 18 ରୁ 30 କିମି ରାସ୍ତାର ପ୍ରଶସ୍ତିକରଣ ଏବଂ ସୁଦୃଢ଼ୀକରଣ
¹⁵² ସୋହେଲା ରୁ ନୁଆପଡ଼ା ରାସ୍ତାର ଆରଡି 30 ରୁ 47 କି.ମି ଏବଂ ଆରଡି. 49 ରୁ 60 କିମି ରାସ୍ତାର ପ୍ରଶସ୍ତିକରଣ ଏବଂ ସୁଦୃଢ଼ୀକରଣ
¹⁵³ ସୋହେଲା ରୁ ନୁଆପଡ଼ା ରାସ୍ତାର ଆରଡି 30 ରୁ 47.70 କି.ମି ଏବଂ ଆରଡି 49 ରୁ 60 କିମି ରାସ୍ତାର ପ୍ରଶସ୍ତିକରଣ ଏବଂ ଦୃଢ଼ୀକରଣ

ଏହାର ଉତ୍ତରରେ ସରକାର ଦର୍ଶାଇଲେ (ମାର୍ଚ୍ଚ 2022) ଯେ ଟେଣ୍ଡରରେ ଆହ୍ୱାନ କରାଯାଇଥିବା ଅଟକଳ ମୂଲ୍ୟକୁ ଆଧାର କରି ଟେଣ୍ଡରଗୁଡ଼ିକ ରୂପାନ୍ତ ହୋଇଥିଲା ଏବଂ ଯେହେତୁ ଏହା ପ୍ରତିଯୋଗିତାମୂଳକ ଶତକଡ଼ା ଟେଣ୍ଡର, ତେଣୁ ପିଚର ମୂଲ୍ୟ, ଖର୍ଚ୍ଚର ରୂପାନ୍ତକରଣ ଉପରେ କମ୍ ପ୍ରଭାବ ପକାଇ ଥିଲା । ଏହି ଉତ୍ତର ଗ୍ରହଣୀୟ ନୁହେଁ କାରଣ ଯେହେତୁ ଏହା ଶତକଡ଼ା ଟେଣ୍ଡର, ମୂଲ୍ୟର କୌଣସି ବୃଦ୍ଧି ହେଲେ ଏହା ସିଧାସଳଖ ଠିକାଦାରକୁ ଲାଭ ଦେଇଥାଏ । ଏହିପରି, ପିଚର ମୂଲ୍ୟ ହ୍ରାସ ଦ୍ୱାରା ଠିକାଦାରମାନେ ଅଯଥା ଲାଭ ପାଇଥିଲେ ।

5.6 ଜମି ଅଧିଗ୍ରହଣରେ ତ୍ରୁଟି

5.6.1 ଜମି ଅଧିଗ୍ରହଣରେ ବିଳମ୍ବ ହେତୁ ଅତିରିକ୍ତ ମୂଲ୍ୟ

ଜମି ଅଧିଗ୍ରହଣ (ଏଲଏ) ଅଧିନିୟମ, 1894 ର ଧାରା 23(1) 1-A ଏବଂ 23(2) ଅନୁଯାୟୀ, ଜମିର ବଜାର ମୂଲ୍ୟ ସହିତ ବାର୍ଷିକ 12 ପ୍ରତିଶତ ଏବଂ ସେହି ଜମିର ବଜାର ମୂଲ୍ୟର 30 ପ୍ରତିଶତ କ୍ଷତିପୂରଣ ଏବଂ 20 ପ୍ରତିଶତ ସ୍ଥାପନା ଖର୍ଚ୍ଚ ଜିଲ୍ଲାପାଳଙ୍କ ନିର୍ଦ୍ଦେଶ ଅନୁଯାୟୀ ଚାର୍ଜ କରାଯିବ ।

- ରେକର୍ଡଗୁଡ଼ିକର ଯାଞ୍ଚରୁ ଜଣାଗଲା ଯେ ରାଉରକେଲା-ସମ୍ବଲପୁର ରାସ୍ତାର ପଞ୍ଚୁପଡ଼ା ଗ୍ରାମରେ 42.41 ଏକର ଜମିର ଅଧିଗ୍ରହଣ ବାବଦରେ 3.29 କୋଟି ଟଙ୍କା ଜମି ଅଧିଗ୍ରହଣ ଅଧିକାରୀ¹⁵⁴, ଝାରସୁଗୁଡ଼ାଙ୍କ ଦ୍ୱାରା ମୂଲ୍ୟାଙ୍କନ କରାଯାଇଥିଲା (ଜୁନ୍ 2011) ଏବଂ ସୋଲାଟିକ୍ସମ୍, ସୁଧ ଏବଂ ସ୍ଥାପନା ମୂଲ୍ୟ ଯୋଗ କରିବା ପରେ ସମୁଦାୟ ଜମିର ମୂଲ୍ୟ 5.61 କୋଟି ଟଙ୍କା ହୋଇଥାନ୍ତା । ଯଦିଓ ବିଭାଗ ଆବଶ୍ୟକୀୟ ପରିମାଣକୁ ଜମି ଅଧିଗ୍ରହଣ ଅଧିକାରୀଙ୍କ ପାଖରେ ଜମା କରିଥିଲା, ଜମି ଅଧିଗ୍ରହଣ ଅଧିକାରୀଙ୍କ ଦ୍ୱାରା ଅଧିଗ୍ରହଣ ପ୍ରକ୍ରିୟା ବିଳମ୍ବ ହେତୁ ଦେୟ ପ୍ରଦାନ ହୋଇପାରିଲା ନାହିଁ (ଜାନୁଆରୀ 2014) । ଯାହାଫଳରେ, ସଂଶୋଧିତ ଜମି ଅଧିଗ୍ରହଣ ଅଧିନିୟମ, 2013 ଅନୁଯାୟୀ ଜମି ଅଧିଗ୍ରହଣ ଅଧିକାରୀ ଜମିର ପୁନଃ ମୂଲ୍ୟାଙ୍କନ କରିଥିଲେ ଏବଂ ଜମିର ମୂଲ୍ୟ 35.89 କୋଟି ଟଙ୍କାକୁ ବୃଦ୍ଧି ହୋଇଥିଲା (ଜୁନ୍ 2014) । ଫଳସ୍ୱରୂପ, 30.28 କୋଟି ଟଙ୍କା ଅତିରିକ୍ତ ଖର୍ଚ୍ଚ ହୋଇଥିଲା । ଅକ୍ଟୋବର 2021 ସୁଦ୍ଧା 27.80 କୋଟି ଟଙ୍କା ଦେୟ ପ୍ରଦାନ କରାଯାଇ 41.167 ଏକର ଜମି ଅଧିଗ୍ରହଣ କରାଯାଇଥିଲା । ତେଣୁ ବିଭାଗର, ଜମି ଅଧିଗ୍ରହଣ କାର୍ଯ୍ୟକ୍ରମ ତଦାରଖର ବିଫଳତା ହେତୁ କେବଳ ଜମି ଅଧିଗ୍ରହଣରେ ବିଳମ୍ବ ଓ 30.28 କୋଟି ଟଙ୍କା ଅଧିକ ଖର୍ଚ୍ଚ ହୋଇ ନଥିଲା ବରଂ ପିପିପି ପ୍ରକଳ୍ପର କାର୍ଯ୍ୟ ସମାପ୍ତିରେ ମଧ୍ୟ ବିଳମ୍ବ ହୋଇଥିଲା ।

ଏହାର ଉତ୍ତରରେ ସରକାର ବ୍ୟକ୍ତ କଲେ (ମାର୍ଚ୍ଚ 2022) ଯେ ଅତିର୍ଣ୍ଣ ସିଦ୍ଧାନ୍ତକୁ ନୋଟ୍ କରାଯାଇଛି ଏବଂ ଆବଶ୍ୟକ ପଦକ୍ଷେପ ଗ୍ରହଣ କରାଯିବ ।

- ରେକର୍ଡଗୁଡ଼ିକର ଯାଞ୍ଚରୁ ଜଣାଗଲା ଯେ ନଅଟି ଗ୍ରାମ¹⁵⁵ରେ 81.43 ଏକର ଜମି ଅଧିଗ୍ରହଣ ପାଇଁ ଇଇ, ଝାରସୁଗୁଡ଼ା ଜମି ଅଧିଗ୍ରହଣ ଅଧିକାରୀଙ୍କୁ ଅନୁରୋଧ କରିଥିଲେ (ଜୁନ୍ 2011) । ଜମି ଅଧିଗ୍ରହଣ ଅଧିନିୟମ, 2007 ଅନୁଯାୟୀ ଜମି ଅଧିଗ୍ରହଣ 2013 ସୁଦ୍ଧା ସମାପ୍ତ ହୋଇଥିଲା ଏବଂ ଜମି ଅଧିଗ୍ରହଣ ସମାପ୍ତ ହେବା ପରେ, ଇଇଙ୍କ ଦ୍ୱାରା ଏହା ଦେଖାଗଲା (ଅପ୍ରେଲ 2015) ଯେ ମୋଟ 2.85 ଏକରର 43 ଟି ପ୍ଲଟ୍ ଏବଂ 19 ଟି ସଂରଚନା ଜମି ଅଧିଗ୍ରହଣ ସମୟରେ ଭୁଲ୍ ବଶତଃ ଛାଡ଼ି ଦିଆଯାଇଥିଲା । ତଥାପି ବିଭାଗ, ଜାନୁଆରୀ 2015 ରୁ ଫେବୃଆରୀ 2016 ମଧ୍ୟରେ ଜମି ଅଧିଗ୍ରହଣ

¹⁵⁴ ଓଡ଼ିଶା ସରକାରଙ୍କ ଜମି ଅଧିଗ୍ରହଣ ଏବଂ ପୁନଃସ୍ଥାପନର ନ୍ୟାୟଯୁକ୍ତ କ୍ଷତିପୂରଣ ଏବଂ ସଙ୍କଳନ ଅଧିକାର ଅଧିନିୟମ, 2013 ପ୍ରଣୟନ ପୂର୍ବରୁ ଜମି ଅଧିଗ୍ରହଣ ଆଇନ, 1894 (1894 ର ଅଧିନିୟମ-1), ର ଧାରା ‘C’ ଅନୁଯାୟୀ, ପ୍ରତ୍ୟେକ ଜିଲ୍ଲା ପାଇଁ ଜମି ଅଧିଗ୍ରହଣ ଅଧିକାରୀ ନିୟୁତ୍ତ ହେବେ ।

¹⁵⁵ 1. ଉମେକେଲା, 2. ଖେରାଡ଼ାଲା, 3. ବୃନ୍ଦାମାଳ, 4. ଗଡ଼ମାଳ, 5. ବେହେରାପାଟ, 6. ପାଞ୍ଚପଡ଼ା, 7. ସାଲେଟେକରା, 8. ଦୁର୍ଲଗା ଏବଂ 9. ଟାଙ୍ଗରପାଲି

ଅଧିନିୟମ, 2007 ଅନୁଯାୟୀ 30 ପ୍ରତିଶତ ସୋଲାଟିୟମ୍ ପରିବର୍ତ୍ତେ ସଂଶୋଧିତ ଜମି ଅଧିଗ୍ରହଣ ଅଧିନିୟମ, 2013 ଅନୁଯାୟୀ ଶତ ପ୍ରତିଶତ ସୋଲାଟିୟମ୍ ସହିତ 11.64 କୋଟି ଟଙ୍କା ବ୍ୟୟରେ ସିଧାସଳଖ ଜମି ମାଲିକଙ୍କ ଠାରୁ ଜମି ଓ ସଂରଚନା କ୍ରୟ କରିଥିଲେ । ଫଳରେ 3.84 କୋଟି ଟଙ୍କା ଅତିରିକ୍ତ ମୂଲ୍ୟ ଦେବାକୁ ପଡ଼ିଥିଲା ଯାହା ସଠିକ୍ ଯୋଜନା ଅନୁଯାୟୀ ହୋଇଥିଲେ ଏଡ଼ାଯାଇପାରିଥାନ୍ତା ।

ବାସ୍ତବ ସ୍ଥିତିକୁ ଗ୍ରହଣ କରି ସରକାର ଦର୍ଶାଇଲେ (ମାର୍ଚ୍ଚ 2022) ଯେ ସଂଶୋଧିତ ଜମି ଅଧିଗ୍ରହଣ ଅଧିନିୟମ ଅନୁଯାୟୀ ଦେୟ ପ୍ରଦାନ କରାଯାଇଛି । ଏହାର ଉତ୍ତର ଗ୍ରହଣୀୟ ନୁହେଁ ଯେହେତୁ ଜମି ଅଧିଗ୍ରହଣ ପ୍ରକ୍ରିୟା ବିଳମ୍ବ ହୋଇଥିବାରୁ ଅତିରିକ୍ତ ମୂଲ୍ୟ ଦିଆଯାଇଥିଲା ।

5.6.2 ହିତାଧିକାରୀଙ୍କୁ ଅର୍ଥ ପ୍ରଦାନରେ ବିଳମ୍ବ ହେତୁ ଅତିରିକ୍ତ ମୂଲ୍ୟ ଦେୟ

ଜମି ଅଧିଗ୍ରହଣ ଅଧିନିୟମ, 2007 ଏବଂ ଜାରି ହୋଇଥିବା ସ୍ୱତ୍ୱାକରଣ (ଜାନୁଆରୀ 2009) ଅନୁଯାୟୀ, ହିତାଧିକାରୀ ଏକ ବର୍ଷ ମଧ୍ୟରେ ଜମି ମୂଲ୍ୟ ସହିତ 30 ପ୍ରତିଶତ ସୋଲାଟିୟମ୍ ଏବଂ 12 ପ୍ରତିଶତ ଅତିରିକ୍ତ କ୍ଷତିପୂରଣ ପାଇବାକୁ ହକ୍ ଦାର ହେବେ । ଅତିରିକ୍ତ କ୍ଷତିପୂରଣର ମୂଲ୍ୟାଙ୍କନ କରିବା ସମୟରେ, ଅତିରିକ୍ତ ବଜାର ମୂଲ୍ୟର ଦିନକୁ ଦିନ ହିସାବ କରିବା ଆବଶ୍ୟକ ଏବଂ ସେହି ଅନୁଯାୟୀ ଦେୟ ପ୍ରଦାନ କରାଯିବା ଉଚିତ୍ ।

ଏହା ଦେଖାଯାଇଥିଲା ଯେ ଜମି ଅଧିଗ୍ରହଣ ଅଧିକାରୀଙ୍କ ଦ୍ୱାରା ଏକ ବର୍ଷରୁ 547 ଦିନ ପର୍ଯ୍ୟନ୍ତ ଦେୟ ଦେବାରେ ବିଳମ୍ବ ହେତୁ ବିଭାଜନ, ରାଉରକେଲା-ସମଲପୁର ରାସ୍ତାର 13 ଟି ଗାଁ ସହ ଜଡ଼ିତ 53 ଟି ସଂରଚନା ପାଇଁ 15.18 ରୁ 18 ପ୍ରତିଶତ ମଧ୍ୟରେ ସମୁଦାୟ ପରିମାଣ 2.21 କୋଟି ଟଙ୍କା ଅତିରିକ୍ତ କ୍ଷତିପୂରଣ ପ୍ରଦାନ କରିଥିଲେ ।

ବାସ୍ତବ ସ୍ଥିତିକୁ ଗ୍ରହଣ କରି ସରକାର ଦର୍ଶାଇଲେ (ମାର୍ଚ୍ଚ 2022) ଯେ ଆଲାଉନମେଣ୍ଟ ଚୁଡ଼ାନ୍ତ ହେବାରେ ବିଳମ୍ବ ଏବଂ ଜମି ଅଧିଗ୍ରହଣରେ ବିଳମ୍ବ ହେତୁ ହିତାଧିକାରୀଙ୍କୁ ଅତିରିକ୍ତ କ୍ଷତିପୂରଣ ପ୍ରଦାନ କରାଯାଇଛି । ପ୍ରକୃତରେ କ୍ଷତିପୂରଣର ଶୀଘ୍ର ସମାଧାନ ପାଇଁ ଜମି ଅଧିଗ୍ରହଣ ଉପରେ ନିରୀକ୍ଷଣ ଏବଂ ଅନୁସରଣ କରିବାରେ ବିଭାଗ ବିଫଳ ହୋଇଥିଲା ।

5.7 ପ୍ରକଳ୍ପର ଆର୍ଥିକ ପରିଚାଳନା

ବିଭାଗ, ପିପିପି ପ୍ରକଳ୍ପରେ 955.77 କୋଟି ଟଙ୍କା ବ୍ୟୟ କରିଥିଲା (ଜୁନ୍ 2021) ଏବଂ ଆଇଲଙ୍କ ଦ୍ୱାରା ସୁପାରିଶ ଅନୁଯାୟୀ ବିଭିନ୍ନ ଦାବି ଦେୟ ପାଇଁ 41.50 କୋଟି ଟଙ୍କାର ଆର୍ଥିକ ଭାର ହୋଇଥିଲା । ଅତିରୁ ଦ୍ୱାରା ଲକ୍ଷ୍ୟ କରାଯାଇଥିବା ଆର୍ଥିକ ଅନିୟମିତତା ନିମ୍ନରେ ଆଲୋଚନା କରାଯାଇଛି:

5.7.1 ଅଗ୍ରାମ ଅସୁଲି ନହେବା

ପିପିପି ପ୍ରକଳ୍ପର କନ୍ସେସନେୟାର ରାଜିନାମା (ସିଏ)ର ଧାରା 16.3.1 ରେ ଦର୍ଶାଯାଇଛି ଯେ ସିଓଏସ୍ ମୂଲ୍ୟର 20 ପ୍ରତିଶତ ଅଗ୍ରାମ ଭାବରେ ପ୍ରଦାନ କରାଯିବ । ସେହି ଅନୁଯାୟୀ, ଡିସେମ୍ବର 2016 ରେ ବିଭାଗ 27.51 କୋଟି ଟଙ୍କାର ଅଗ୍ରାମ, କନ୍ସେସନେୟାରଙ୍କୁ ପ୍ରଦାନ କରିଥିଲା । ସେପ୍ଟେମ୍ବର 2021 ସୁଦ୍ଧା 13.27 କୋଟି ଟଙ୍କା ଅସୁଲି ହୋଇ ନଥିଲା । ଏଥିସହ, ମାର୍ଚ୍ଚ 2018 ପର୍ଯ୍ୟନ୍ତ 71.37 କୋଟି ଟଙ୍କାର କାର୍ଯ୍ୟ ପାଇଁ କନ୍ସେସନେୟାରଙ୍କୁ 82.98 କୋଟି ଟଙ୍କା ପ୍ରଦାନ କରାଯାଇଥିଲା ଯାହା 11.61 କୋଟି ଟଙ୍କା ଅଧିକ ଅଟେ ।

ଆହୁରି ମଧ୍ୟ, ଏହା ଦେଖାଗଲା ଯେ ଯେହେତୁ ଜିଏସ୍ଟି ଲାଗୁ ହେବା ପୂର୍ବରୁ କାର୍ଯ୍ୟଗୁଡ଼ିକୁ ପ୍ରଦାନ କରାଯାଇଥିଲା ତେଣୁ, ଜିଏସ୍ଟି ବିନା ଆର୍ଏବ୍ ବିଲ୍ ଦେବା ଲାଗି ଆଇଇ ସୁପାରିଶ କରିଥିଲା । ଜିଟୁ, ବିଭାଗ ଜିଏସ୍ଟି ବାବଦରେ 1.65 କୋଟି ଟଙ୍କା ପ୍ରଦାନ କରିଥିଲା ଯାହା ଅଗ୍ରାହ୍ୟ ଜିଏସ୍ଟି ଅର୍ଥ ପ୍ରଦାନକୁ ସୂଚାଇଲା ।

ଦର୍ଶାଯାଇଥିବା ବାସ୍ତବ ସ୍ଥିତିକୁ ସାକାର କରି ସରକାର ବ୍ୟକ୍ତ କଲେ (ମାର୍ଚ୍ଚ 2022) ଯେ କନ୍ସେସନେୟାର ଅନୁରୋଧକୁ ଆଧାର କରି ସିଏ ର ନିୟମାବଳୀ ଅନୁଯାୟୀ 27.51 କୋଟି ଟଙ୍କାର ଅଗ୍ରାମ ପ୍ରଦାନ

କରାଯାଇଥିଲା, ସେଥିମଧ୍ୟରୁ 14.82 କୋଟି ଟଙ୍କା ସମାଯୋଜନ କରାଯାଇଥିଲା ଏବଂ ଅବଶିଷ୍ଟ ରାଶି 12.69 କୋଟି ଟଙ୍କା ଅସୁଲ ହେବାର ଥିଲା । 11.61 କୋଟି ଟଙ୍କାର ଅତିରିକ୍ତ ଦେୟ ଏବଂ 1.65 କୋଟି ଟଙ୍କାର ଜିଏସ୍‌ଟି ଦେୟ ଉପରେ ଉତ୍ତର ନାମକ ରହିଲା ।

5.7.2 ପରିସର ପରିବର୍ତ୍ତନରେ ହ୍ରାସ ପାଇଥିବା କାର୍ଯ୍ୟର ମୂଲ୍ୟ ଅନାଦାୟ ରହିବା

ସିଏ ର ଧାରା 16.6.1 ରେ ଧାର୍ଯ୍ୟ କରାଯାଇଛି ଯେ କନ୍ସେସନେୟାର ଯଦି ସିଓଏସ୍ ରେ ନକରାମୂଳ ହେତୁ କୌଣସି ନିର୍ମାଣ କାର୍ଯ୍ୟ କାର୍ଯ୍ୟକାରୀ କରନ୍ତି ନାହିଁ ତେବେ ସିଓଏସ୍ ରେ ହ୍ରାସ ହେଉଥିବା ରାଶିର 80 ପ୍ରତିଶତ କନ୍ସେସନେୟାର ଜମା କରିବେ ।

ଏହା ଲକ୍ଷ୍ୟ କରାଯାଇଥିଲା ଯେ ଏହି ପ୍ରକଳ୍ପର ସମୁଦାୟ ମୂଲ୍ୟ ହେଉଛି 1,292.56 କୋଟି ଟଙ୍କା ଯାହା ମଧ୍ୟରୁ କନ୍ସେସନେୟାର 1,274.36 କୋଟି ଟଙ୍କାର କାର୍ଯ୍ୟ କରିଥିଲେ ଏବଂ ଆଇଇ ମାର୍ଚ୍ଚ 2018 ରେ କାର୍ଯ୍ୟ ସମାପ୍ତି ପ୍ରମାଣପତ୍ର ପ୍ରଦାନ କରିଥିଲେ । ତେଣୁ, ସିଓଏସ୍‌ରେ 18.20 କୋଟି ଟଙ୍କା ହ୍ରାସ ହୋଇଥିବାରୁ ଏହାର 80 ପ୍ରତିଶତ କନ୍ସେସନେୟାର ଜମା କରିବା ଉଚିତ୍ ଥିଲା । ତେବେ ଏହି ରାଶି ଆଦାୟ ପାଇଁ ବିଭାଗ କୌଣସି ପଦକ୍ଷେପ ନେଇନଥିଲେ (ସେପ୍ଟେମ୍ବର 2021) ।

ବାସ୍ତବିକ ସ୍ଥିତିକୁ ସାକାର କରି ସରକାର ବ୍ୟକ୍ତ କଲେ (ମାର୍ଚ୍ଚ 2022) ଯେ ଅତିରୁ ମତାମତକୁ ନୋଟ୍ କରାଗଲା ଏବଂ ଆବଶ୍ୟକ ପଦକ୍ଷେପ ଗ୍ରହଣ କରାଯିବ । କିନ୍ତୁ, ପ୍ରକୃତରେ ଚାରି ବର୍ଷର ଅବଧି ପରେ ମଧ୍ୟ ଏହି ରାଶି ଆଦାୟ ହୋଇପାରିଲା ନାହିଁ ।

5.7.3 ଅଗ୍ରାହ୍ୟ ଜିଏସ୍‌ଟି ଦେୟ

ଏହା ଲକ୍ଷ୍ୟ କରାଗଲା ଯେ ଅପ୍ରେଲ 2017ରେ ଆମପାଣି-ଧରମଗଡ଼ ରାସ୍ତାର ଆରଡି 11.81 ରୁ ଆରଡି 28.87 କିଲୋମିଟର ପର୍ଯ୍ୟନ୍ତ ପ୍ରଶସ୍ତିକରଣ ଏବଂ ସୁଦୃଢ଼ୀକରଣ କାର୍ଯ୍ୟ ମୁଖ୍ୟମନ୍ତ୍ରୀ (ଡିପିଆଇ ଏବଂ ରାସ୍ତା) କ୍ ଦ୍ୱାରା 49.50 କୋଟି ଟଙ୍କାରେ ବୈଷୟିକ ଅନୁମୋଦନ ପାଇଥିଲା । ଡିସେମ୍ବର 2017 ରେ ଜିଏସ୍‌ଟି ଅନ୍ତର୍ଭୁକ୍ତ ଥାଇ 41.05 କୋଟି ଟଙ୍କାରେ ଠିକାଦାରଙ୍କୁ ଏହି କାର୍ଯ୍ୟ ପ୍ରଦାନ କରାଯାଇଥିଲା । ଉପରୋକ୍ତ ଧାର୍ଯ୍ୟ ସର୍ତ୍ତକୁ ଉଲ୍ଲଙ୍ଘନ କରି, ଏସ୍‌ଇ, 61 ଲକ୍ଷ ଟଙ୍କାର ଭେଦାତ୍ମକ ଜିଏସ୍‌ଟି ପ୍ରଦାନ କରିଥିଲେ ଯାହା ଅଗ୍ରାହ୍ୟ ଥିଲା । ସେହିଭଳି, ସାଧାରଣ ରାଜିନାମା ହାର ସହିତ ଡିସେମ୍ବର 2016 ରେ ଆମପାଣି-ଧରମଗଡ଼ ରାସ୍ତାର ଅନ୍ୟ ଦୁଇଟି କାର୍ଯ୍ୟ ପାଇଁ ଏସ୍‌ଇ, 71 ଲକ୍ଷ ଟଙ୍କା ଭେଦାତ୍ମକ ଟିକସ ଦେଇଥିଲେ ।

ଏହିପରି, ଟେଣ୍ଡର ଗ୍ରହଣ ଆଦେଶକୁ ଉଲ୍ଲଙ୍ଘନ କରିବା ସହିତ ସାମଗ୍ରୀର ହ୍ରାସ ହାରକୁ ପୁନଃ ନିର୍ଣ୍ଣୟ ନକରି ଠିକାଦାରମାନଙ୍କୁ 1.32 କୋଟି ଟଙ୍କାର ଅଗ୍ରାହ୍ୟ ଜିଏସ୍‌ଟି ଦେୟ ପ୍ରଦାନ କରାଯାଇଥିଲା ।

ଏହାର ଉତ୍ତରରେ, ସରକାର ଦର୍ଶାଇଲେ (ମାର୍ଚ୍ଚ 2022) ଯେ ଏହି ଆକଳନର ବ୍ୟବସ୍ଥା ଜିଏସ୍‌ଟି ପ୍ରବର୍ତ୍ତନ ପୂର୍ବରୁ ହୋଇଥିଲା କିନ୍ତୁ କାର୍ଯ୍ୟ ପ୍ରାୟତଃ ଜିଏସ୍‌ଟି ପ୍ରବର୍ତ୍ତନ ପରେ ହୋଇଥିଲା । ତେଣୁ, ଜିଏସ୍‌ଟି ନିର୍ଦ୍ଦେଶାବଳୀର ନିର୍ଦ୍ଦେଶ ଅନୁଯାୟୀ ଭେଦାତ୍ମକ ଦେୟ ପ୍ରଦାନ କିମ୍ବା ଦେୟ ଅସୁଲି ବ୍ୟବସ୍ଥା କରାଯାଇଥିଲା । ଅକ୍ତିମ ଦେୟ ସମୟରେ ଅକ୍ତିମ ହିସାବ ଦିଆଯିବ ଏବଂ ଭେଦାତ୍ମକ ମୂଲ୍ୟର ସମାଯୋଜନା କିମ୍ବା ଅସୁଲି ହେବ । ତେବେ ଉତ୍ତରଟି ଗ୍ରହଣୀୟ ନୁହେଁ, କାରଣ 22 ନଭେମ୍ବର 2017 ରେ (ଜିଏସ୍‌ଟି ପ୍ରବର୍ତ୍ତନ ପରେ) ଜାରି ହୋଇଥିବା ଟେଣ୍ଡର ଗ୍ରହଣ ପତ୍ରରେ ସ୍ପଷ୍ଟ ଭାବରେ ଦର୍ଶାଯାଇଛି ଯେ ଜିଏସ୍‌ଟି ଅନ୍ତର୍ଭୁକ୍ତ କରି ବିଡ଼ ଗ୍ରହଣ କରାଯାଇଥିଲା ।

5.7.4 ରେଳ ଓଭର ବ୍ରିଜ୍ ପାଇଁ ହୋଇଥିବା କାର୍ଯ୍ୟର ମୂଲ୍ୟ ଅସୁଲ ନହେବା

ରେଳ ମନ୍ତ୍ରାଳୟ ବିଜ୍ଞପ୍ତି (ଜାନୁଆରୀ 2008) ଅନୁଯାୟୀ, ରାଜ୍ୟ ସରକାର ଏବଂ ରେଳ ବିଭାଗର ପାରସ୍ପରିକ ବୁଝାମଣା ସହିତ ରେଲୱେ ଓଭର ବ୍ରିଜ୍ (ଆରଓବି) ନିର୍ମାଣ କାର୍ଯ୍ୟ କରାଯିବ । ଜାଗାର ମୂଲ୍ୟ ବ୍ୟତୀତ କାର୍ଯ୍ୟ ନିଷ୍ପାଦନ ମୂଲ୍ୟ ଉଭୟ ପକ୍ଷ ମଧ୍ୟରେ ବାଣ୍ଟିବାର ଥିଲା ।

ପିପିପି ମୋଡ୍ ଅନ୍ତର୍ଗତ ରାଉରକେଲା-ସମଲପୁର ରାସ୍ତା ସମନ୍ୱୟ ରେକର୍ଡଗୁଡ଼ିକର ଯାଞ୍ଚକୁ ଜଣାଗଲା ଯେ 17.20 କୋଟି ଟଙ୍କାରେ କନ୍ସେସନେୟାର ଚୁକ୍ତିନାମା ଅଧିନରେ ତିନୋଟି ଆର୍ଡ଼ିଓ ନିର୍ମାଣ କରାଯାଇଥିଲା ଏବଂ ପରବର୍ତ୍ତୀ ସମୟରେ କାର୍ଯ୍ୟଗୁଡ଼ିକର ସିଓଏସ୍ ହେବାରୁ ଆର୍ଡ଼ିଓ ଗୁଡ଼ିକର ଲମ୍ବ ବୃଦ୍ଧି ହେତୁ 22.31 କୋଟି ଟଙ୍କା ଖର୍ଚ୍ଚ ହୋଇଥିଲା । ଏହା ଲକ୍ଷ୍ୟ କରାଯାଇଥିଲା ଯେ ଜାନୁଆରୀ 2008 ର ବିଜ୍ଞପ୍ତିକୁ ଉଲ୍ଲଙ୍ଘନ କରି ରେଳ ବିଭାଗ ଏବଂ ଓଡ଼ିଶା ସରକାର ମଧ୍ୟରେ ପାରସ୍ପରିକ ବୁଝାମଣା ବିନା କାର୍ଯ୍ୟଗୁଡ଼ିକ କାର୍ଯ୍ୟକାରୀ ହୋଇଥିଲା । ନିର୍ମାଣ ମୂଲ୍ୟର 50 ପ୍ରତିଶତ ଅର୍ଥାତ୍ 19.76 କୋଟି ଟଙ୍କାର ଭାଗ ପାଇଁ ବିଭାଗ, କୌଣସି ପତ୍ର ବିନିମୟ କରିନଥିଲା ଫଳରେ ଓଡ଼ିଶା ସରକାର ଉପରେ ଅପଥା ଭାର ପଡ଼ିଥିଲା ।

ବାସ୍ତବ ସ୍ଥିତିକୁ ସାକାର କରି ସରକାର ଦର୍ଶାଇଲେ (ମାର୍ଚ୍ଚ 2022) ଯେ ଅଡିଟର ମତାମତକୁ ନୋଟ୍ କରାଗଲା ଏବଂ ପଦକ୍ଷେପ ଗ୍ରହଣ କରାଯିବ ।

5.7.5 ରାସ୍ତା କଡ଼ରେ ବୃକ୍ଷରୋପଣ କରା ନଯିବା

ଅଡିଟରେ ଏହା ଲକ୍ଷ୍ୟ କରାଯାଇଥିଲା ଯେ ବିଭାଗ, ଜାନୁଆରୀ 2016 ରୁ ସେପ୍ଟେମ୍ବର 2018 ମଧ୍ୟରେ ଜଙ୍ଗଲ ବିଭାଗକୁ, ତିନୋଟି ବିଭାଜନ¹⁵⁶ର ରାସ୍ତା କଡ଼ରେ ବୃକ୍ଷ ରୋପଣ ବାବଦରେ 20.42 କୋଟି ଟଙ୍କା ଜମା କରିଥିଲେ । ରାସ୍ତା ପାର୍ଶ୍ୱରେ ବୃକ୍ଷରୋପଣ କରାଯାଇ ନଥିବା ସତ୍ତ୍ୱେ, ଜମା ହୋଇଥିବା ଅର୍ଥର ଅସୁଲି ପାଇଁ ବିଭାଗ କୌଣସି ପଦକ୍ଷେପ ନେଇ ନଥିଲା (ଡିସେମ୍ବର 2021) ।

ବାସ୍ତବ ସ୍ଥିତିକୁ ସାକାର କରି ସରକାର ଦର୍ଶାଇଲେ (ମାର୍ଚ୍ଚ 2022) ଯେ ଜଙ୍ଗଲ ବିଭାଗରୁ ଉପଯୋଗ ପ୍ରମାଣ ପତ୍ର ପାଇବା ପାଇଁ ପଦକ୍ଷେପ ନିଆଯାଇଥିଲା । ତେବେ ରାସ୍ତା କଡ଼ରେ ବୃକ୍ଷରୋପଣ କିମ୍ବା ଜମା ହୋଇଥିବା ରାଶିର ଅସୁଲ ପାଇଁ ବିଭାଗ କୌଣସି ପଦକ୍ଷେପ ନେଇ ନ ଥିବାରୁ ଏହି ଉତ୍ତର ଗ୍ରହଣୀୟ ନୁହେଁ ।

5.8 ବିଭିନ୍ନ ପ୍ରକଳ୍ପର ଗୁଣବତ୍ତା ନିୟନ୍ତ୍ରଣ ସଂକ୍ରିୟା ଏବଂ ପର୍ଯ୍ୟାଲୋଚନା

5.8.1 ପିପିପି ପ୍ରକଳ୍ପର ଗୁଣାତ୍ମକ ନିୟନ୍ତ୍ରଣରେ ଅଭାବ

ମିତବ୍ୟୟତା, ଦକ୍ଷତା ଏବଂ ପ୍ରଭାବକୁ ସୁନିଶ୍ଚିତ କରିବା ପାଇଁ ଆଭ୍ୟନ୍ତରୀଣ ନିୟନ୍ତ୍ରଣ ଓ ପର୍ଯ୍ୟାଲୋଚନା ଏକ ପ୍ରାକ୍-ଆବଶ୍ୟକତା ଅଟେ । ଏହା ବ୍ୟତୀତ କାର୍ଯ୍ୟନିର୍ବାହୀମାନଙ୍କୁ ପ୍ରବୃତ୍ତମାନଙ୍କ କାର୍ଯ୍ୟକଳାପରେ ଲିପ୍ତ ରହିବାରୁ ବାରଣ କରିଥାଏ । ପିପିପି ମୋଡ୍ ଅଧୀନରେ ଚୁକ୍ତିନାମାଗୁଡ଼ିକର କାର୍ଯ୍ୟକାରୀ ରେ ବିତ୍ତମନା ନିମ୍ନରେ ଆଲୋଚନା କରାଯାଇଛି:

5.8.1.2 ଗୁଣାତ୍ମକ ସୁନିଶ୍ଚିତତାର ଅଭାବ

କନ୍ସେସନେୟାର ରାଜିନାମାର ଧାରା 23.1 ନିର୍ଦ୍ଧାରଣ କରିଛି ଯେ ସିଏ କାର୍ଯ୍ୟକାରୀ ହେବାର 90 ଦିନ ମଧ୍ୟରେ ସରକାର ଏକ ପରାମର୍ଶଦାତା ଜଞ୍ଜିନିୟରିଂ ଫାର୍ମକୁ ଆଇଲ ଭାବରେ ନିୟୁକ୍ତ କରିବେ ଏବଂ ଏହା ତିନିବର୍ଷ ପର୍ଯ୍ୟନ୍ତ କାର୍ଯ୍ୟ ଜାରି ରଖିବ । ସିଏର ଧାରା 13.2 ନିର୍ଦ୍ଧାରଣ କରିଛି ଯେ ଆଇଲ ଗୋଟିଏ ମାସରେ ଅତି କମରେ ଥରେ ପ୍ରକଳ୍ପ ରାଜପଥ ଯାଞ୍ଚ କରିବ ଏବଂ ପ୍ରକଳ୍ପ ପରିସରର ନିର୍ଦ୍ଦିଷ୍ଟ ପ୍ରସଙ୍ଗରେ ଥିବା ତୁଟି ଏବଂ ଅଭାବର ରିପୋର୍ଟ ଦାଖଲ କରିବ । ସିଏ ର ଧାରା 13.3.1 ଅନୁଯାୟୀ, କନ୍ସେସନେୟାର, ଆଇଲ ଦ୍ୱାରା ନିର୍ଦ୍ଦିଷ୍ଟ ହୋଇଥିବା ନମୁନା ସହ ଆଇଆର୍ସି ଦ୍ୱାରା ନିର୍ଦ୍ଧାରଣ ହୋଇଥିବା ମାନ ଅନୁଯାୟୀ ପରୀକ୍ଷା କରିବ ଯାହାର ମାତ୍ର 10 ପ୍ରତିଶତରୁ ଅଧିକ ହେବ ନାହିଁ । ଏହି ଧାରା ଅନୁଯାୟୀ କରାଯାଇଥିବା



ଫଟୋ ସଂଖ୍ୟା 12-ରାଉରକେଲା-ସମଲପୁର ରାସ୍ତାର ଆର୍ଡ଼ିଓ 38.240 କିମି ଠାରେ ଥିବା ଖାଲ

¹⁵⁶ ଆରାସ୍ତ୍ର ବି ବିଭାଜନ, ବରଗଡ଼, ଖରିଆର ଏବଂ କଳାହାଣ୍ଡି

କୌଣସି ପରୀକ୍ଷାର ଫଳାଫଳ ଯଦି ନିର୍ମାଣ କାର୍ଯ୍ୟରେ ତ୍ରୁଟି କିମ୍ବା ଅଭାବ ଥିବା ଦର୍ଶାଏ, ତେବେ କନସେସନେସନ୍ ପ୍ରତିକାର ବ୍ୟବସ୍ଥା ବାହାର କରିବେ ଏବଂ ଆଇଇଜ୍ଞ ଏହି ସମ୍ପର୍କରେ ଏକ ରିପୋର୍ଟ ପ୍ରଦାନ କରିବେ ।

ଅତିଗୁରୁତର ରେକର୍ଡଗୁଡ଼ିକର ଯାଞ୍ଚରୁ ଜଣାପଡ଼ିଲା ଯେ ଯଦିଓ କନସେସନେସନ୍ ନଭେମ୍ବର 2013 ରେ କାର୍ଯ୍ୟ ଆରମ୍ଭ କରିଥିଲେ, ତେବେ ଆଇଇ ଏକ ବର୍ଷ ତିନି ମାସ ପରେ ଫେବୃଆରୀ 2015 ରେ ନିୟୁତ୍ତ ହୋଇଥିଲେ । ଏହି ଅବଧି ମଧ୍ୟରେ ଆଇଇଜ୍ଞ ଅନୁପସ୍ଥିତିରେ କୌଣସି ବିଭାଗୀୟ ଇଞ୍ଜିନିୟରଙ୍କ ଦ୍ଵାରା ସେପରି କୌଣସି ପରୀକ୍ଷା କରାଯାଇ ନଥିଲା ।

ରାସ୍ତାର ଜେପିଆଇରେ (ସେପ୍ଟେମ୍ବର 2021) ଦେଖାଗଲା ଯେ, ରାଉରକେଲା-ସମଲପୁର ରାସ୍ତାର କରମଡ଼ିହି ସରକାରୀ ଉଚ୍ଚ ବିଦ୍ୟାଳୟ ନିକଟରେ ଫ୍ଲାଇଓଭର ପାର୍ଶ୍ଵରେ ଅନେକ ଗୁଡ଼ିଏ ଖାଲ ଓ ପାଣି ଜମା ହୋଇରହିଥିଲା । ଏହା ବ୍ୟତୀତ ଡିପିଆର ଅନୁଯାୟୀ ମାଟି ବନ୍ଧର ରକ୍ଷଣାବେକ୍ଷଣ ହୋଇନଥିଲା ଏବଂ ସମସ୍ତ ରାସ୍ତାକଡ଼ ତୃଣ ଦ୍ଵାରା ଆଚ୍ଛାଦିତ ଥିଲା । ସେହିପରି, ଆଇଇ ଦ୍ଵାରା ଫେବୃଆରୀ 2016 ରୁ ଜୁଲାଇ 2016 ତିନି ମାସ ପାଇଁ ଦାଖଲ ହୋଇଥିବା ପରୀକ୍ଷା ରିପୋର୍ଟରୁ ଜଣାଗଲା ଯେ କରାଯାଇଥିବା କାର୍ଯ୍ୟଗୁଡ଼ିକର 4,708 ଟି ପରୀକ୍ଷା ମଧ୍ୟରୁ 1,261 ପରୀକ୍ଷା (27 ପ୍ରତିଶତ)ର ଫଳାଫଳ, କାର୍ଯ୍ୟରେ ତ୍ରୁଟି ଥିବା ଦର୍ଶାଯାଇଥିଲା । କିନ୍ତୁ, କନସେସନେସନ୍ ଦ୍ଵାରା ତ୍ରୁଟି ସଂଶୋଧନର କୌଣସି ରିପୋର୍ଟ ବିଭାଗକୁ ଦାଖଲ କରାଯାଇ ନାହିଁ ଯାହା ପିପିପି ପ୍ରକଳ୍ପର ଗୁଣାତ୍ମକ ପର୍ଯ୍ୟାଲୋଚନାରେ ବିଭାଗର ବିଫଳତାକୁ ଦର୍ଶାଇଲା ।

ବାସ୍ତବିକ ସ୍ଥିତିକୁ ସାକାର କରି ସରକାର ଦର୍ଶାଇଲେ (ମାର୍ଚ୍ଚ 2022) ଯେ ଅତିଗୁ ମତାମତକୁ ନୋଟ୍ କରାଗଲା ଏବଂ ଆବଶ୍ୟକ ପଦକ୍ଷେପ ଗ୍ରହଣ କରାଯିବ । କିନ୍ତୁ, ପ୍ରକୃତ କଥା ହେଉଛି ଯେ ରାସ୍ତାର ରକ୍ଷଣାବେକ୍ଷଣ କାର୍ଯ୍ୟ କନସେସନେସନ୍ ଦ୍ଵାରା କରାଯାଇ ନଥିଲା, ଯାହାଫଳରେ ଜନସାଧାରଣଙ୍କ ପାଇଁ ଅସୁବିଧା ସୃଷ୍ଟି ହୋଇଥିଲା ।

5.8.1.3 ସୁରକ୍ଷା ବ୍ୟବସ୍ଥା ପ୍ରଦାନ କରା ନଯିବା

(i) ମାନକ ଗ୍ରାଫିକ୍ ସହାୟତା ପୋଷ୍ଟ ନିର୍ମାଣ ନହେବା

ସିଏ ର ଧାରା 20.1 ରୁ 20.4 ନିର୍ଦ୍ଧାରଣ କରିଛି ଯେ (i) ପ୍ରଯୁଜ୍ୟ ନିୟମ ଅନୁଯାୟୀ ପ୍ରକଳ୍ପ ରାଜପଥରେ କନସେସନେସନ୍ ସୁରକ୍ଷା ବ୍ୟବସ୍ଥା ଲାଗୁ କରିବ ଏବଂ ତାହା ରାଜ୍ୟ କର୍ତ୍ତୃପକ୍ଷଙ୍କ ତତ୍ଵାବଧାନ ଏବଂ ନିୟନ୍ତ୍ରଣରେ ରହିବ. (ii) ପ୍ରତ୍ୟେକ ଟୋଲ ପ୍ଲୁଜାରେ ଗ୍ରାଫିକ୍ ସହାୟତା ପୋଷ୍ଟ ନିର୍ମାଣ ହେବ ଏବଂ ଗୋଟିଏ 25 ବର୍ଗ ମିଟରର କୋଠା ସରକାରଙ୍କୁ ହସ୍ତାନ୍ତର କରାଯିବା ଉଚିତ୍ । ଅଧିକତ୍ଵ, (iii) କନସେସନେସନ୍ ନିଜ ଖର୍ଚ୍ଚରେ ଦିବାରାତ୍ର ପେଟ୍ରୋଲିଂ କରିବା ପାଇଁ ଗାଡ଼ି ଚାଳକ ସହ ଗୋଟିଏ ଗାଡ଼ି ପ୍ରଦାନ କରିବେ । ଏହି ପ୍ରକଳ୍ପ ମୂଲ୍ୟରେ ରାଜପଥ ଗ୍ରାଫିକ୍ ମ୍ୟାନେଜମେଣ୍ଟ୍ ସିଷ୍ଟମ ପାଇଁ 30 କୋଟି ଟଙ୍କା ପ୍ରଦାନ କରାଯାଇଥିଲା ।

ମିଳିତ ସରକମିନ୍ ତଦତ୍ତ (ସେପ୍ଟେମ୍ବର 2021) ସମୟରେ ଏହା ଲକ୍ଷ୍ୟ କରାଯାଇଥିଲା ଯେ ଆର୍ଡି 17.025 କି.ମି ଏବଂ 71.853 କି.ମିରେ ଥିବା ଟୋଲ ପ୍ଲୁଜାରେ ଗ୍ରାଫିକ୍ ସହାୟତା ପୋଷ୍ଟ କୋଠାଗୁଡ଼ିକ ସିଏ ରେ ଧାର୍ଯ୍ୟ ହୋଇଥିବା 25 ବର୍ଗ ମିଟର ରୂଳନାରେ ପାଞ୍ଚ ବର୍ଗ ମିଟରର ଭିଡିଭିମି କ୍ଷେତ୍ରରେ ନିର୍ମାଣ କରାଯାଇଥିଲା । ଏହାଛଡ଼ା ଦିବାରାତ୍ର ପେଟ୍ରୋଲିଂ ପାଇଁ କୌଣସି ଗାଡ଼ି ନଥିଲା । ଏଥିରୁ ଜଣାଗଲା ଯେ ସିଏ ରେ ଧାର୍ଯ୍ୟ କରାଯାଇଥିବା ଗ୍ରାଫିକ୍ ସୁରକ୍ଷା ବ୍ୟବସ୍ଥା ସହ ଜଡ଼ିତ ସର୍ଭାବଳୀ ଏବଂ ସର୍ଭ ଗୁଡ଼ିକର ଅନୁପାଳନ ଉପରେ ବିଭାଗ ବିଫଳ ହୋଇଥିଲେ । ଏହାଦ୍ଵାରା କନସେସନେସନ୍ ଅନୁଚିତ ଲାଭ ହୋଇଥିଲା ।

ବାସ୍ତବିକ ସ୍ଥିତିକୁ ସାକାର କରି ସରକାର ବ୍ୟକ୍ତ କଲେ (ମାର୍ଚ୍ଚ 2022) ଯେ ଅତିଗୁ ମତାମତକୁ ନୋଟ୍ କରାଗଲା ଏବଂ ଆବଶ୍ୟକ ପଦକ୍ଷେପ ଗ୍ରହଣ କରାଯିବ ।

(ii) ଚିକିତ୍ସା ସହାୟତା ପୋଷ୍ଟର ନିର୍ମାଣ ନହେବା

ସିଏର ଧାରା 21.1 ଏବଂ 21.2 ଅନୁଯାୟୀ କାର୍ଯ୍ୟ ସମ୍ପାଦନ ସମୟରେ ଚିକିତ୍ସା ସହାୟତା ପାଇଁ ଟୋଲ୍ ପ୍ଲାନରେ କନ୍ସେସନେୟାର ଗୋଟିଏ ମେଡିକାଲ୍ ସହାୟତା ପୋଷ୍ଟ ନିର୍ମାଣ କରିବା ଉଚିତ୍ ଏବଂ ଗୋଟିଏ ଆମ୍ବୁଲାନ୍ସ ଯୋଗାଇ ଦେବେ । ରାଜ୍ୟ ସ୍ତରୀୟ ବିଭାଗର ନିୟମ ଅନୁଯାୟୀ କନ୍ସେସନେୟାର ଉକ୍ତ କୋଠା ନିର୍ମାଣ କରିବେ ଏବଂ ପ୍ରତ୍ୟେକ ଟୋଲ୍ ପ୍ଲାନରେ ଦୁଇଟି ଆବାସିକ କୋଠା ନିର୍ମାଣ କରିବେ ।

ପିପିପି ପ୍ରକଳ୍ପର ଆର୍ଡି 17.025 କି.ମି ଏବଂ 71.853 କି.ମିର ମିଳିତ ସରକାରୀ ଡାକ୍ତର (ସେପ୍ଟେମ୍ବର 2021) ସମୟରେ ଦେଖାଗଲା ଯେ ପ୍ଲାନର ପ୍ରବେଶ ପଥରେ ଚିକିତ୍ସା ସହାୟତା ପୋଷ୍ଟ ଲେଖା ଯାଇ ଛୋଟ କୋଠାଗୁଡ଼ିକ ନିର୍ମାଣ କରାଯାଇଛି । କିନ୍ତୁ, ସେଠାରେ ପ୍ରାଥମିକ ଚିକିତ୍ସା ସାମଗ୍ରୀ କିମ୍ବା ଚିକିତ୍ସା ସହାୟତା ପରିଚାଳକ ଉପଲବ୍ଧ ନଥିଲେ । ଏତଦ୍ ବ୍ୟତୀତ, ଚିକିତ୍ସା ସହାୟତା କର୍ମଚାରୀଙ୍କ ପାଇଁ କୌଣସି ଆବାସିକ କୋଠା ନିର୍ମାଣ କରାଯାଇ ନଥିଲା ଯାହାକି ସିଏ ରେ ଧାର୍ଯ୍ୟ କରାଯାଇଥିଲା । ତେଣୁ, ବିଭାଗୀୟ ଅଧିକାରୀଙ୍କ ଦ୍ଵାରା ସଠିକ୍ ପର୍ଯ୍ୟାଲୋଚନାର ଅବହେଳା ହେତୁ କୌଣସି ଟୋଲ୍ ପ୍ଲାନରେ ସ୍ତରୀୟ ସହାୟତା କେନ୍ଦ୍ର କନ୍ସେସନେୟାରଙ୍କ ଦ୍ଵାରା ନିର୍ମାଣ କରାଯାଇନଥିଲା, ଯାହାଫଳରେ ଅସୁବିଧା ସମୟରେ ଚିକିତ୍ସା ସହାୟତାରୁ ବଞ୍ଚିତ ହେଉଥିଲେ ।

ବାସ୍ତବ ସ୍ଥିତିକୁ ସାକାର କରି ସରକାର ଦର୍ଶାଇଲେ (ମାର୍ଚ୍ଚ 2022) ଯେ ଅଡିଟର ମତାମତକୁ ନୋଟ୍ କରାଗଲା ଏବଂ ଆବଶ୍ୟକ ପଦକ୍ଷେପ ଗ୍ରହଣ କରାଯିବ ।

(iii) ଟୋଲ୍ ପ୍ଲାନରେ ଫାଷ୍ଟଟ୍ୟାଗ୍ ବ୍ୟବସ୍ଥା ନହେବା

ଆଇଆରସି: ଏସ୍ପି-84-2014 ମାର୍ଗଦର୍ଶିକା ର ଅନୁକ୍ଳେଦ 10.4.10 ଅନୁଯାୟୀ, ଚାରି ଲେନ୍ ବିଶିଷ୍ଟ ରାସ୍ତାରେ, କନ୍ସେସନେୟାର, ନିଜ ଖର୍ଚ୍ଚରେ ଚାରି ଟୋଲ୍ ଲେନରେ ଇଲେକ୍ଟ୍ରୋନିକ୍ ଟୋଲ୍ କଲେକ୍ଟର୍ (ଇଟିସି) ର ବ୍ୟବସ୍ଥା କରିବା ଉଚିତ୍ । ଟୋଲ୍ ପ୍ଲାନମାନଙ୍କରେ ଟ୍ରାଫିକ୍ ସମସ୍ୟାକୁ ହ୍ରାସ କରିବା ପାଇଁ ଭାରତ ସରକାର ଜାନୁଆରୀ 2020 ରେ ସମସ୍ତ ଟୋଲ୍ ପ୍ଲାନରେ ଫାଷ୍ଟଟ୍ୟାଗ୍ ପ୍ରଦର୍ଶନ କରିଥିଲେ ଯାହାଦ୍ଵାରା ବିନା ଅବରୋଧରେ ନିରନ୍ତର ଟ୍ରାଫିକ୍ ପ୍ରବାହ ହୋଇପାରିବ । ଆଇଆରସି ରେ ଏଭଳି ବ୍ୟବସ୍ଥା ଥିବା ସତ୍ତ୍ଵେ କନ୍ସେସନେୟାର ଇଲେକ୍ଟ୍ରୋନିକ୍ ଟୋଲ୍ କଲେକ୍ଟର ସିଷ୍ଟମ (ଫାଷ୍ଟଟ୍ୟାଗ୍) ବ୍ୟବସ୍ଥା କରିନଥିଲେ, ଫଳସ୍ଵରୂପ, ଚିକିତ୍ସାଦାତାମାନେ ଟୋଲ୍ ପ୍ଲାନରେ ନିରନ୍ତର ଟ୍ରାଫିକ୍ ପ୍ରବାହରୁ ବଞ୍ଚିତ ହୋଇଥିଲେ ଯାହା ରାସ୍ତାକୁ ପିପିପି ମୋଡ ଅନ୍ତର୍ଗତ ଚାରି ଲେନ୍ ବିଶିଷ୍ଟ ରାସ୍ତାରେ ଉନ୍ନତିକରଣର ଉଦ୍ଦେଶ୍ୟକୁ ପରାଜିତ କରିଥିଲା ।

ଏହା ଲକ୍ଷ୍ୟ କରାଯାଇଥିଲା ଯେ ସମସ୍ତ ତିନୋଟି ଟୋଲ୍ ପ୍ଲାନରେ କୌଣସି ଫାଷ୍ଟଟ୍ୟାଗ୍ ସିଷ୍ଟମର ପ୍ରଚଳନ କରାଯାଇ ନଥିଲା (ଅକ୍ଟୋବର 2021) । କିନ୍ତୁ, ଫାଷ୍ଟଟ୍ୟାଗ୍ ସଂସ୍ଥାପନ ପାଇଁ, କନ୍ସେସନେୟାର ସିଓଏସ୍ ଅଧୀନରେ 1.45 କୋଟି ଟଙ୍କା ଦାବି କରିଥିଲା (ଫେବୃଆରୀ 2021) ଯାହା ଅବାସ୍ଥିତ ଥିଲା ।

ବାସ୍ତବିକ ସ୍ଥିତିକୁ ସାକାର କରି ସରକାର ଦର୍ଶାଇଲେ (ମାର୍ଚ୍ଚ 2022) ଯେ ଅଡିଟର ମତାମତକୁ ନୋଟ୍ କରାଗଲା ଏବଂ ଆବଶ୍ୟକ ପଦକ୍ଷେପ ଗ୍ରହଣ କରାଯିବ ।

5.8.1.4 ରାସ୍ତାର ରକ୍ଷଣାବେକ୍ଷଣ ସମୟରେ କାର୍ଯ୍ୟର ପର୍ଯ୍ୟାଲୋଚନା ନହେବା

ରୁକ୍ତିନାମାର ସର୍ତ୍ତ ଅନୁଯାୟୀ, ପିପିପି ପ୍ରକଳ୍ପର ସମାପନ ତାରିଖ ମଧ୍ୟରେ ସିଓଏସ୍ କାର୍ଯ୍ୟ ସମାପ୍ତ ହେବା ଉଚିତ୍ । ତିନି ବର୍ଷରୁ ଅଧିକ ସମୟ ବିତିଯାଇଥିଲେ ମଧ୍ୟ ସିଓଏସ୍ କାର୍ଯ୍ୟ ସମାପ୍ତ ହୋଇପାରି ନଥିଲା । ଏହା ଲକ୍ଷ୍ୟ କରାଯାଇଥିଲା ଯେ ସିଓଏସ୍ କାର୍ଯ୍ୟ ଗୁଡ଼ିକର ସମାପନ ପାଇଁ ଠିକାଦାରଙ୍କ ସହିତ କୌଣସି ପର୍ଯ୍ୟାଲୋଚନା ସଭା ଅନୁଷ୍ଠିତ ହୋଇନଥିଲା । କାର୍ଯ୍ୟାଦେଶରେ ଜୋରିମାନା ଆଦାୟ ପାଇଁ କୌଣସି ଧାରା ନ ଥିବାରୁ କନ୍ସେସନେୟାର କାର୍ଯ୍ୟଗୁଡ଼ିକୁ ଠିକ୍ ସମୟରେ କରିନଥିଲେ । ଆହୁରି ମଧ୍ୟ, ଆଇଇ, ବିଭାଗକୁ ଅପ୍ରେଲ 2021 ର ମାସିକ ରିପୋର୍ଟ ଦାଖଲ କରିଥିଲା । ଏହି ରିପୋର୍ଟରେ ବିଭିନ୍ନ ସ୍ଥାନରେ ଥିବା 54ଟି ଟୁଟିପୁର୍ଣ୍ଣ/ କ୍ଷତିଗ୍ରସ୍ତ ରାସ୍ତାର ମରାମତି ଏବଂ ରକ୍ଷଣାବେକ୍ଷଣ ପାଇଁ ସୁପାରିଶ ଦାଖଲ କରିଥିଲେ । କିନ୍ତୁ, ରାସ୍ତାର ମରାମତି ପାଇଁ ବିଭାଗ ଦ୍ଵାରା 168.02 କୋଟି ଟଙ୍କାର ଭିଜିଏଫ୍ ପଇଠ ହେବା ସତ୍ତ୍ଵେ ଏହି ପ୍ୟାଟ୍ ଗୁଡ଼ିକୁ କନ୍ସେସନେୟାର ମରାମତି

କରିନଥିଲେ । ଏହିପରି, ରୁକ୍ଷିନାମାରେ ଉଲ୍ଲେଖ ଥାଇ ସୁଦ୍ଧା କନ୍ସେସନେୟାର ରକ୍ଷଣାବେକ୍ଷଣ କାର୍ଯ୍ୟ କରି ନଥିବା ସତ୍ତ୍ୱେ ବିଭାଜନ, ଅର୍ଥ ପ୍ରଦାନ କରିଥିଲେ ଯାହାଫଳରେ ତାଙ୍କୁ ଅନୁଚିତ୍ ଲାଭ ମିଳିଥିଲା ।



ଫଟୋ ସଂଖ୍ୟା 13-ସମଲପୁର-ରାଉରକେଲା ରାସ୍ତାର ଆର୍କି 22.6 କି.ମି

ଫଟୋ ସଂଖ୍ୟା 14-ଆର୍କି 73.300 ଠାରେ ବିସ୍ତରେ ଥିବା ଫାଟ

ଶ୍ୟାମ ମେଟାଲିକ୍ସ, ଝାରସୁଗୁଡ଼ା ଠାରେ ଥିବା ଓଭର ବ୍ରିଜର ମିଳିତ ସରକାରିନ ଚଦତ୍ତ (ସେପ୍ଟେମ୍ବର 2021) ସମୟରେ ଲକ୍ଷ୍ୟ କରାଯାଇଥିଲା ଯେ କନ୍ସେସନେୟାର ଦ୍ୱାରା ରକ୍ଷଣାବେକ୍ଷଣ ନହେବା କାରଣରୁ ରାସ୍ତାରେ ଫାଟ ସୃଷ୍ଟି ହୋଇଥିଲା । ଏହା ବ୍ୟତୀତ, ମାର୍ଚ୍ଚ 2021 ର ଆଇଲ ଦ୍ୱାରା ମାସିକ ରିପୋର୍ଟରେ ସୂଚିତ ହୋଇଥିବା ତୁଟିଗୁଡ଼ିକ ଏପର୍ଯ୍ୟନ୍ତ ରହିଥିଲା । ରାସ୍ତା କାର୍ଯ୍ୟ ସମାପ୍ତ ହେବାର ତିନି ବର୍ଷ ମଧ୍ୟରେ ରାସ୍ତାରେ ଅନେକଗୁଡ଼ିଏ ରୁଟିଙ୍ଗ୍, ଫାଟ ଏବଂ ଖାଲ ହୋଇଥିଲା ଯାହା ଖରାପ କାର୍ଯ୍ୟକୁ ଦର୍ଶାଉଅଛି । ରାସ୍ତାର ରକ୍ଷଣାବେକ୍ଷଣ ଅବହେଳା ପାଇଁ ବିଭାଗ କନ୍ସେସନେୟାର ବିରୁଦ୍ଧରେ କୌଣସି ପଦକ୍ଷେପ ନେଇ ନଥିଲେ ।

ଏସ୍‌ଇ ଦର୍ଶାଇଲେ (ସେପ୍ଟେମ୍ବର 2021) ଯେ କନ୍ସେସନେୟାରଙ୍କ ତରଫରୁ ରୁକ୍ଷିନାମା ପରିଚାଳନା ପାଇଁ ଆଇଲ ନିୟୁତ୍ତ ହୋଇଛନ୍ତି ଏବଂ ନୋଡାଲ ଅଫିସର ଏକ୍ସପ୍ରେସ୍ ଓ୍ଵେ ଉପରେ ନଜର ରଖିଛନ୍ତି ଏବଂ ଧାରା 25.3.2 ଅନୁଯାୟୀ ଭିଜିଏଫ୍ ଦିଆଯାଇଛି । ଏହି ଉଭୟ ଗ୍ରହଣୀୟ ନୁହେଁ ଯେହେତୁ କନ୍ସେସନେୟାରଙ୍କ ଦ୍ୱାରା ସିଏ ଅଧୀନରେ ଥିବା ଆବଶ୍ୟକତା ଅନୁଯାୟୀ ରାସ୍ତା ରକ୍ଷଣାବେକ୍ଷଣ କରାଯାଇନଥିଲା ଯାହା ଫଟୋଗ୍ରାଫରେ ଦେଖାଯାଇଅଛି । ଏହା ବ୍ୟତୀତ, ଆଇଲଙ୍କ ଦ୍ୱାରା ପ୍ରଦତ୍ତ ରିପୋର୍ଟ ପ୍ରାପ୍ତ ହେବା ପରେ ବିଭାଗ, କନ୍ସେସନେୟାରକୁ, ରକ୍ଷଣାବେକ୍ଷଣ ପାଇଁ କୌଣସି ନିର୍ଦ୍ଦେଶ ଦେଇନଥିଲେ । ଏହା ଦର୍ଶାଇଲା ଯେ କାର୍ଯ୍ୟର ରକ୍ଷଣାବେକ୍ଷଣର ପର୍ଯ୍ୟାଲୋଚନାରେ ତୁଟି ଥିଲା ।

5.8.2 ସୋହେଲା-ଆମପାଣି ରାସ୍ତାର ତଦାରଖ ଏବଂ ଗୁଣାତ୍ମକ ପର୍ଯ୍ୟାଲୋଚନା

ଓଡ଼ିଶା ସରକାର, ପ୍ରାଧିକରଣ ଇଞ୍ଜିନିୟରଙ୍କ¹⁵⁷ ଦ୍ୱାରା ଇପିସି ରୁକ୍ଷିନାମାର ତଦାରଖ ପାଇଁ ସ୍ଥିର କରିଥିଲେ ଏବଂ ଶତକଡ଼ା ହାର ରୁକ୍ଷିନାମାର¹⁵⁸ (P1) କାର୍ଯ୍ୟ ତଦାରଖ, ପରାମର୍ଶଦାତା ଓ ବିଭାଗୀୟ ଇଞ୍ଜିନିୟରଙ୍କ ମାଧ୍ୟମରେ କରିବା ପାଇଁ ନିଷ୍ପତ୍ତି ନେଇଥିଲେ । P1 ଅଧିନରେ କାର୍ଯ୍ୟକାରୀ ବିଭାଗରୁ ତଦାରଖ ଏବଂ ଗୁଣାତ୍ମକ ପର୍ଯ୍ୟାଲୋଚନା ପାଇଁ ଅକ୍ଟୋବର 2016 ରୁ ଅଗଷ୍ଟ 2018 ମଧ୍ୟରେ ଜଣେ ପରାମର୍ଶଦାତାଙ୍କୁ ତିନିଟି ପ୍ୟାକେଜରେ ନିଯୋଜିତ କରାଯାଇଥିଲା, ଯାହା ନିମ୍ନ ସାରଣୀ ସଂଖ୍ୟା 5.6 ରେ ବର୍ଣ୍ଣନା କରାଯାଇଛି:

ସାରଣୀ ସଂଖ୍ୟା 5.6: ପରାମର୍ଶଦାତାଙ୍କ ନିଯୋଜନ ଦର୍ଶାଇଥିବା ବିବରଣୀ

କ୍ର.ସଂ.	ପର୍ଯ୍ୟାୟ	କାର୍ଯ୍ୟର ବିବରଣୀ	କାର୍ଯ୍ୟର ଆରମ୍ଭ/ଶେଷ ତାରିଖ	ଦେୟ ପ୍ରଦାନ (କୋଟି ଟଙ୍କାରେ)
1	ପ୍ୟାକେଜ୍-I	ବିଜୁ ଏକ୍ସପ୍ରେସ୍ ଓ୍ଵେ ଅଧୀନରେ ଥିବା ବ୍ରିଜ୍, ମାଇନର ବ୍ରିଜ୍ ଏବଂ ଦୁଇ ଲେନ୍ ଲମ୍ବ ବିଶିଷ୍ଟ 235.91 କିଲୋମିଟରର ପ୍ରଶସ୍ତିକରଣ ଏବଂ	14.10.2016 / 13.10.2021	8.13

¹⁵⁷ କାର୍ଯ୍ୟର ଡିଜାଇନ୍, ମାପ ଏବଂ ଗୁଣାତ୍ମକ ପରୀକ୍ଷା ସହିତ କାର୍ଯ୍ୟର ତଦାରଖ କରିବା ଏବଂ ଦେୟ ପାଇଁ ବିଲ୍ ଦାଖଲ କରିବାକୁ ବିଭାଗ ଦ୍ୱାରା ପ୍ରାଧିକୃତ ଯନ୍ତ୍ର (ଏଇ) ନିୟୁତ୍ତ ହୋଇଅଛି । କାର୍ଯ୍ୟରେ କୌଣସି ତୁଟି ପାଇଁ ସେ ଦାୟୀ ରୁହନ୍ତି ।

¹⁵⁸ ଶତକଡ଼ା ରୁକ୍ଷି ଯେଉଁଠାରେ ଠିକାଦାର କାର୍ଯ୍ୟର ସାମଗ୍ରିକ ମୂଲ୍ୟ ଉପରେ ଅଧିକ କିମ୍ବା କମ୍ ଶତକଡ଼ା ଉତ୍ତୁତ କରିବେ ।

		ଉନ୍ନତିକରଣ ସହିତ ସୋହେଲା ଠାରୁ ନୂଆପଡ଼ା ପର୍ଯ୍ୟନ୍ତ 0/000 ରୁ 117/955 କି.ମି ପର୍ଯ୍ୟନ୍ତ ବିଦ୍ୟମାନ ରାସ୍ତାକୁ ଚାରି ଲେନ୍ ବିଶିଷ୍ଟ ରାସ୍ତାରେ ଉନ୍ନତିକରଣର ତଦାରଖ ପରାମର୍ଶଦାତା		
2	ପ୍ୟାକେଜ୍-II	ନୂଆପଡ଼ା ଜିଲ୍ଲାର ସିନାପାଲି-ଘାଟିପଡ଼ା ରାସ୍ତାର 49/090 ରୁ 92/674 କିଲୋମିଟର (43.58 କିଲୋମିଟର) ଏବଂ କଳାହାଣ୍ଡି ଜିଲ୍ଲାରେ ଆମପାଣି-ଧର୍ମଗଡ଼ ରାସ୍ତାର 0/000 ରୁ 11/812 ଓ 28/855 ରୁ 41/305 କିଲୋମିଟର (24.262 କିଲୋମିଟର) ର ତଦାରଖ ପରାମର୍ଶଦାତା	15.07.2017 / 14.04.2019	3.02
3	ପ୍ୟାକେଜ୍-III	ସିନାପାଲି-ଘାଟିପଡ଼ା ରାସ୍ତାର 00/000 ରୁ 49/090 କିଲୋମିଟର (49.09 କିଲୋମିଟର) ସହ ଇନ୍ଦ୍ର ବ୍ରିଜ୍, ଧର୍ମଗଡ଼-ସିନାପାଲି ରାସ୍ତାର 0/00 ରୁ 16/05 କିଲୋମିଟର (16.05 କିଲୋମିଟର) ଓ 25/00 ରୁ 41/90 କିଲୋମିଟର (16.90 କିଲୋମିଟର) ସହ ତେଲ ବ୍ରିଜ୍ ତଦାରଖ ଏବଂ କଳାହାଣ୍ଡି ଜିଲ୍ଲାର ଆମପାଣି-ଧର୍ମଗଡ଼ ରାସ୍ତାର 11/81 ରୁ 28/86 କିଲୋମିଟର (17.05 କିଲୋମିଟର) ର ପ୍ରଶସ୍ତିକରଣ ଏବଂ ସୁଦୃଢ଼ୀକରଣ ପାଇଁ ତଦାରଖ ପରାମର୍ଶଦାତା	02.08.2018 / 01.07.2020	3.41

(ଉତ୍ତ: ସମାପ୍ତ ଦ୍ୱାରା ସଂଗୃହୀତ ସୂଚନା)

ପ୍ୟାକେଜ୍-I ରେ, 117.96 କିଲୋମିଟର ରାସ୍ତା ପାଇଁ ତୁଟି ଦାୟିତ୍ୱ ଅବଧି ଅନ୍ତର୍ଭୁକ୍ତ କରି ପାଞ୍ଚ ବର୍ଷ ପାଇଁ ଚୁକ୍ତିନାମା କରାଯାଇଥିଲା । ଯଦିଓ ଚୁକ୍ତିନାମା ସମାପ୍ତି ସମୟ ଅକ୍ଟୋବର 2021 ଥିଲା, ପରାମର୍ଶଦାତା ଚୁକ୍ତିଭିତ୍ତିକ ଅବଧି ମଧ୍ୟରେ କାର୍ଯ୍ୟ ଶେଷ ନକରି ବିଭିନ୍ନ ରାସ୍ତା କାର୍ଯ୍ୟକୁ ବିଭିନ୍ନ ଏଜେନ୍ସୀ ଦ୍ୱାରା ନିଷ୍ପାଦିତ କରାଯାଉଥିବା ଆଳ ଦେଖାଇ ଅକ୍ଟୋବର 2020 ରେ କାର୍ଯ୍ୟ ଛାଡ଼ି ଦେଇଥିଲା । କିନ୍ତୁ, ପରାମର୍ଶଦାତାଙ୍କ ଠାରୁ ଅବଶିଷ୍ଟ କାର୍ଯ୍ୟର 10 ପ୍ରତିଶତ ହାରରେ ଜୋରିମାନାର ମୂଲ୍ୟାଙ୍କନ କରାଯାଇ ନଥିଲା କିମ୍ବା ଅସୁଲ କରାଯାଇ ନଥିଲା ।



ପଟୋ ସଂଖ୍ୟା 15-ଘାଟିପଡ଼ା-ଆମପାଣି ରାସ୍ତାର ଆର୍ଡି 137.64 କିମି ଠାରେ କରାଯାଇଥିବା ପ୍ୟାବ୍ କାର୍ଯ୍ୟ

ଅନ୍ୟ ଦୁଇଟି ପ୍ୟାକେଜ୍ରେ କେବଳ 167 କିଲୋମିଟର ରାସ୍ତା ନିର୍ମାଣ ଅବଧି ପାଇଁ ତଦାରଖ ପରାମର୍ଶଦାତା ନିୟୋଜିତ ହୋଇଥିଲା । ଦ୍ୱିତୀୟ ପ୍ୟାକେଜ୍ରେ, ଯଦିଓ ପରାମର୍ଶ ଅବଧି ସମାପ୍ତ ହୋଇଥିଲା କିନ୍ତୁ ଅଧିକାଂଶ ରାସ୍ତା କାର୍ଯ୍ୟ ସମାପ୍ତ ହୋଇନଥିଲା । ଏହା ବ୍ୟତୀତ, 18 କିଲୋମିଟର ରାସ୍ତାର କାର୍ଯ୍ୟ, ମୁଦ୍ରା ନଦୀ ଏବଂ ତେଲ ନଦୀ ଉପରେ ଦୁଇଟି ସେତୁ ପାଇଁ ପରାମର୍ଶଦାତା କୌଣସି ପରାମର୍ଶ ସେବା ପ୍ରଦାନ କରିନଥିଲେ । ପରାମର୍ଶଦାତା ନିଯୁକ୍ତ ନହେବା ସତ୍ତ୍ୱେ, ବିଭାଗୀୟ ଇଞ୍ଜିନିୟରମାନଙ୍କ ପ୍ରତ୍ୟକ୍ଷ ତତ୍ତ୍ୱାବଧାନରେ କାର୍ଯ୍ୟ ଚାଲିଥିଲା । ତେଣୁ, P1 ଚୁକ୍ତିଭିତ୍ତିକ କାର୍ଯ୍ୟର ତଦାରଖ ପାଇଁ ପରାମର୍ଶଦାତାଙ୍କ ନିଯୁକ୍ତି ଅବଶ୍ୟତ ଥିଲା ଏବଂ ସେଥିପାଇଁ 14.56 କୋଟି ଟଙ୍କାର ପରିହାର୍ଯ୍ୟ ବ୍ୟୟ ହୋଇଥିଲା ।

ନଭେମ୍ବର ଓ ଡିସେମ୍ବର 2021 ମଧ୍ୟରେ ରାସ୍ତା ଗୁଡ଼ିକର ତିନୋଟି ମିଳିତ ସରଜମିନ ତଦତ୍ତ ସମୟରେ ନିମ୍ନଲିଖିତ ତୁଟିଗୁଡ଼ିକ ଲକ୍ଷ୍ୟ କରାଯାଇଥିଲା ।

- ଏହା ଲକ୍ଷ୍ୟ କରାଯାଇଥିଲା ଯେ ଦୁଇ ଲେନ୍ ରାସ୍ତାର ଆର୍ଡି 0.0 ରୁ 11.81 କିଲୋମିଟର (ଆର୍ଡି 104.65 ରୁ 140 କିଲୋମିଟର ପର୍ଯ୍ୟନ୍ତ ନୂତନ ଚାରି ଲେନ୍ ରାସ୍ତା) ର ଏକ ପ୍ୟାବ୍ରେ ଯଦିଓ ରାସ୍ତାର ସର୍ବ ସମୟ ଅବଧି 15 ବର୍ଷ ଥିଲା ଏହାର ପିଚୁ କାର୍ଯ୍ୟ ନିକୃଷ୍ଟ ମାନର ହୋଇଥିବାରୁ ସେହି ଅଂଶରେ ଠିକାଦାର ପିଚୁ କାମ କରିଥିଲା ଯାହା ସୁରାଜିଲା ଯେ ବିଭାଗ କାର୍ଯ୍ୟକୁ ସଠିକ୍ ଭାବରେ ପର୍ଯ୍ୟାଲୋଚନା କରିନଥିଲେ ।

➤ ଯଦିଓ ସୋହେଲା-ନୂଆପଡ଼ା ରାସ୍ତାର ସର୍ବ ସମୟ ଅବଧି 15 ବର୍ଷ ଥିଲା, ଆର୍କଡି 60 କିମିରୁ ଆର୍କଡି 80 କିମି ପର୍ଯ୍ୟନ୍ତ ରାସ୍ତା ଶୋଚନୀୟ ଅବସ୍ଥାରେ ଥିବା ଲକ୍ଷ୍ୟ କରାଯାଇଥିଲା । ଅଧିକତ୍ର, ଗ୍ରେଡିଂ ଏଣ୍ଡ ସଠିକ୍ ନଥିବାରୁ ରାସ୍ତାଟି ସଠିକ୍ ଭାଲୁ ସହିତ ନିର୍ମାଣ କରାଯାଇ ନଥିଲା । ତେଣୁ, ପ୍ରକଳ୍ପର ଉପଯୁକ୍ତ ତଦାରଖ ସନ୍ଦେହପୂର୍ଣ୍ଣ ଥିଲା ।



ଫଟୋ ସଂଖ୍ୟା 16-ସୋହେଲା-ନୂଆପଡ଼ା ରାସ୍ତାର ଆର୍କଡି 65 କିମି

ବାସ୍ତବ ସ୍ଥିତିକୁ ସାକାର କରି ସରକାର ଦର୍ଶାଇଲେ (ମାର୍ଚ୍ଚ 2022) ଯେ ଅତିବ୍ରତ ମତାମତକୁ ନୋଟ୍ କରାଗଲା ଏବଂ ଆବଶ୍ୟକ ପଦକ୍ଷେପ ଗ୍ରହଣ କରାଯିବ । ବାସ୍ତବରେ ବିଭାଗ କାର୍ଯ୍ୟର ସଠିକ୍ ତଦାରଖ ଏବଂ ମନିଟରିଂ କରିନଥିଲା ଯେଉଁଥିପାଇଁ ନିର୍ମାଣ ହେବାର 10 ରୁ 35 ମାସ ମଧ୍ୟରେ ରାସ୍ତାର ଅବସ୍ଥା ଖରାପ ହୋଇଯାଇଥିଲା ।

5.8.3 ନକ୍ସା ପ୍ରାପ୍ତିରେ ବିଳମ୍ବ ହେତୁ ସେତୁ କାମ ଅସମାପ୍ତ ରହିବା

ତିନୋଟି ସେତୁ ନିର୍ମାଣ କାର୍ଯ୍ୟକୁ ଜୁନ୍ 2019 ରୁ ଡିସେମ୍ବର 2021 ମଧ୍ୟରେ ସମାପ୍ତ ପାଇଁ 37.30 କୋଟି ଟଙ୍କାରେ ଡିସେମ୍ବର 2017 ରୁ ଜୁନ୍ 2020 ମଧ୍ୟରେ ପ୍ରଦାନ କରାଯାଇଥିଲା । ଡିସେମ୍ବର 2021 ପର୍ଯ୍ୟନ୍ତ କାର୍ଯ୍ୟ ସମାପ୍ତ ହୋଇନଥିଲା ଏବଂ ନକ୍ସାର କିଛି ଅଂଶ ପ୍ରାପ୍ତ ହେବା ପରେ ସେତୁ କାମ ପାଇଁ ଠିକାଦାରମାନଙ୍କୁ 24.04 କୋଟି ଟଙ୍କା ପ୍ରଦାନ କରାଯାଇଥିଲା । ଠିକାଦାରମାନେ ବୁଦ୍ଧିଭିତ୍ତିକ ଅବଧି ମଧ୍ୟରେ କାର୍ଯ୍ୟ ସମାପ୍ତ କରିନଥିଲେ କିମ୍ବା ବୁଦ୍ଧିଭିତ୍ତିକ ଅବଧି ବାହାରେ କାର୍ଯ୍ୟ କରିବା ପାଇଁ ଇଓଟି ଦରଖାସ୍ତ କରିନଥିଲେ । ଏସ୍‌ଲ, କାର୍ଯ୍ୟଗୁଡ଼ିକର ଅଗ୍ରଗତିକୁ ତ୍ୱରାନ୍ୱିତ କରିବାକୁ ଖୁଲାସି ଏଜେନ୍ଦ୍ୱାମାନଙ୍କୁ କୌଣସି କାରଣ ଦର୍ଶାଏ ନୋଟିସ୍ ଜାରି କରିନଥିଲେ । ସେତୁ ନିର୍ମାଣ କାର୍ଯ୍ୟ ଏକ ରୁ 31 ମାସ ପର୍ଯ୍ୟନ୍ତ ଅସାଧାରଣ ଭାବରେ ବିଳମ୍ବ ହୋଇଥିଲା । ତେଣୁ, ଉକ୍ତ ସ୍ତରରେ ତଦାରଖରେ ବିଫଳତା ହେତୁ ମାର୍ଚ୍ଚ 2020 ସୁଦ୍ଧା ବିଲଡବୁ ସମାପ୍ତି ହୋଇପାରି ନଥିଲା ।

ବାସ୍ତବ ସ୍ଥିତିକୁ ସାକାର କରି ସରକାର ଦର୍ଶାଇଲେ (ମାର୍ଚ୍ଚ 2022) ଯେ ଅତିବ୍ରତ ମତାମତକୁ ନୋଟ୍ କରାଗଲା ଏବଂ ଆବଶ୍ୟକୀୟ ପଦକ୍ଷେପ ଗ୍ରହଣ କରାଯିବ ।

5.9 ଉପସଂହାର

ଚାଲି ଲେନ୍ ବିଶିଷ୍ଟ ବିଲଡବୁ ପ୍ରକଳ୍ପ ଏକ ବିସ୍ତୃତ ଆଧାରରେ ରୂପାୟନ କରାଯାଇ ନଥିଲା । ବିଭିନ୍ନ ଯୋଜନା ଅଧୀନରେ କାର୍ଯ୍ୟଗୁଡ଼ିକ ଖଣ୍ଡବିଖଣ୍ଡିତ ଭାବରେ କାର୍ଯ୍ୟକାରୀ କରାଯାଇଥିଲା ଏବଂ ରାଜ୍ୟ ସରକାର ଏହି ରାସ୍ତାଗୁଡ଼ିକୁ ବିଲଡବୁ ପ୍ରକଳ୍ପରେ ଅନ୍ତର୍ଭୁକ୍ତ କରିବା ପାଇଁ ଚେଷ୍ଟା କରିଥିଲେ । ଏହି କାରଣରୁ, ଜମି ଅଧିଗ୍ରହଣ, ରାସ୍ତା ଏବଂ ହିଜ୍ ଗୁଡ଼ିକର, ଆଲାଇନମେଣ୍ଟ, ପେଡମେଣ୍ଟରେ ପରିବର୍ତ୍ତନ ଇତ୍ୟାଦି ଲକ୍ଷ୍ୟ କରାଯାଇଥିଲା । ରାଜ୍ୟ ସରକାର, ପରାମର୍ଶଦାତାଙ୍କ ସୁପାରିଶକୁ ବିଚାରକୁ ନ ନେଇ ବର୍ତ୍ତମାନର 21.66 ପ୍ରତିଶତ ଇକ୍ସିଟି ଆଇଆରଆର ହିସାବରେ ରାଉରକେଲା-ସମଲପୁରର ସଡ଼କ ପ୍ରକଳ୍ପକୁ, ଇପିସି ମୋଡ୍ ପରିବର୍ତ୍ତେ ପିପିପି ମୋଡରେ ଭିଜିଏଫ୍ ସହିତ ପ୍ରଦାନ କରିଥିଲେ । ତୁଟିପୂର୍ଣ୍ଣ ଡିପିଆର୍ ପ୍ରସ୍ତୁତି, ଉପଯୋଗିତା ଗୁଡ଼ିକର ସ୍ଥାନାନ୍ତରଣର ମୂଲ୍ୟ ହ୍ରାସ ନ କରିବା ଏବଂ ଜଙ୍ଗଲ ଅନୁମତି ଇତ୍ୟାଦି ପାଇଁ ଅଧିକ 134.67 କୋଟି ଟଙ୍କା ଭିଜିଏଫ୍ ଆକାରରେ କନ୍‌ସେସନେସ୍‌ମାନଙ୍କୁ ପ୍ରଦାନ କରାଯାଇଥିଲା । ଯଦି ଏହି ପ୍ରକଳ୍ପର ମୂଲ୍ୟ 918.41 କୋଟି ଟଙ୍କାକୁ ହ୍ରାସ ପାଇଥାନ୍ତା, ତେବେ ରିହାତି ଅବଧି ଆନୁପାତିକ ଭାବରେ 16 ବର୍ଷକୁ ହ୍ରାସ କରାଯାଇଥାନ୍ତା । ବର୍ଦ୍ଧିତ ଆକଳନ ଏବଂ ଛଅ ବର୍ଷ ପର୍ଯ୍ୟନ୍ତ ରିହାତି ଅବଧିର ପରବର୍ତ୍ତୀ ବୃଦ୍ଧି ହେତୁ କନ୍‌ସେସନେସ୍‌ମାନ ସାଧାରଣ ଜନତାଙ୍କ ଠାରୁ 4,876.38 କୋଟି ଟଙ୍କାର ରାଜସ୍ୱ ସଂଗ୍ରହ କରିବା ସହ ରିହାତି ନିର୍ଦ୍ଦାରଣ ମୂଲ୍ୟ ଅନୁଯାୟୀ 2,322.19 କୋଟି ଟଙ୍କା ଲାଭ ପାଇବେ । ଯଦି ବିଭାଗ ସଠିକ୍ ସର୍ବେକ୍ଷଣ ଏବଂ ଅନୁସନ୍ଧାନ କରିଥାନ୍ତା, ତେବେ 24 ଟି

କାର୍ଯ୍ୟର ପରିସର ପରିବର୍ତ୍ତନ, ମୂଳ ପରିସରରେ ଅନ୍ତର୍ଭୁକ୍ତ କରାଯାଇଥାନ୍ତା ଏବଂ 137.57 କୋଟି ଟଙ୍କାର 36 ପ୍ରତିଶତ ଅର୍ଥାତ୍ 49.53 କୋଟି ଟଙ୍କା ସରକାରଙ୍କ ଦ୍ୱାରା ଭିଜିଏଫ୍ ଆକାରରେ ଦିଆଯାଇଥାନ୍ତା ଯାହାଫଳରେ 88.04 କୋଟି ଟଙ୍କା ସଞ୍ଚୟ ହୋଇଥାନ୍ତା । ଜମି ଅଧିଗ୍ରହଣ ପ୍ରକ୍ରିୟାରେ ବିଳମ୍ବ ଏବଂ ହିତାଧିକାରୀଙ୍କୁ ଠିକ୍ ସମୟରେ ଦେୟ ପ୍ରଦାନ ନକରିବା ଦ୍ୱାରା ସଂଶୋଧିତ ଜମି ଅଧିଗ୍ରହଣ ଅଧିନିୟମ, 2013 ଅନୁଯାୟୀ ଜମିର ପୁନଃ ମୂଲ୍ୟାଙ୍କନ ହେବାରୁ ଅତିରିକ୍ତ ମୂଲ୍ୟ ବାବଦରେ 30.28 କୋଟି ଟଙ୍କା ଦିଆଯାଇଥିଲା । ରାଷ୍ଟ୍ର ସମାପ୍ତ ହେବାର ମାତ୍ର ତିନି ବର୍ଷ ମଧ୍ୟରେ ରାଷ୍ଟ୍ରରେ ଅନେକଗୁଡ଼ିଏ ପ୍ୟାଟ୍, ଫାଟ୍ ଏବଂ ଖାଲ ଦେଖିବାକୁ ମିଳିଥିଲା ଯାହା ଖରାପ କାର୍ଯ୍ୟ କରାଯାଇଥିବା ସୂଚାଇଲା । ତେବେ, ବିଭାଗ କନ୍ସେସନେୟାର ଦ୍ୱାରା ରାଷ୍ଟ୍ରର ରକ୍ଷଣାବେକ୍ଷଣ ନକରିବା ବିରୋଧରେ କୌଣସି ପଦକ୍ଷେପ ଗ୍ରହଣ କରି ନଥିଲେ ।

ସିନାପାଲି-ଧରମଗଡ଼ ରାଷ୍ଟ୍ରର ଆର୍ଡି 0.0 ରୁ 2.00 କିଲୋମିଟର ଏବଂ ଆର୍ଡି 16 ରୁ 24 କିଲୋମିଟର ରାଷ୍ଟ୍ର ନିର୍ମାଣ କାର୍ଯ୍ୟ ଠିକ୍ ଭାବରେ ଯୋଜନା କରାଯାଇ ନଥିବାରୁ ଚାରି ଲେନ୍ ବିଶିଷ୍ଟ ରାଷ୍ଟ୍ରରେ ଉନ୍ନତି କରାଯାଇପାରି ନଥିଲା ଯାହାଫଳରେ 21.91 କୋଟି ଟଙ୍କାର ନିଷ୍ପଳ ବ୍ୟୟ ହୋଇଥିଲା । ତୁଟିପୁର୍ଣ୍ଣ ସାମାଜିକ ଏବଂ ଭିଜିଭୁମି ସହ ଭୁମିର ଆଲାଇନମେଣ୍ଟ୍ ଯୋଗୁଁ ଏସ୍‌ଇ, (ରାଷ୍ଟ୍ର ଓ କୋଠାବାଡ଼ି) ବରଗଡ଼ଙ୍କ ଦ୍ୱାରା ଭୁଲ ଭାବରେ ଅର୍ଥ ପ୍ରଦାନ କରାଯାଇଥିଲା । କାର୍ଯ୍ୟ ପ୍ରଦାନ କରାଯିବା ପୂର୍ବରୁ ବିତରକଙ୍କ ଦ୍ୱାରା ଦାଖଲ ହୋଇଥିବା ସିକ୍ୟୁରିଟିଗୁଡ଼ିକର ସତ୍ୟତା ଯାଞ୍ଚ କରିବାରେ ବିଭାଗର ବିଫଳତା ହେତୁ ଚୁକ୍ତିନାମା ରଦ୍ଦ ହୋଇଥିଲା ଯାହାଫଳରେ 14.28 କୋଟି ଟଙ୍କା ପରିହାର୍ଯ୍ୟ ଅତିରିକ୍ତ ଖର୍ଚ୍ଚ ହୋଇଥିଲା ।

5.10 ସୁପାରିଶ

ନିମ୍ନଲିଖିତ ସୁପାରିଶଗୁଡ଼ିକୁ ସରକାର ଗ୍ରହଣ କରିପାରନ୍ତି-

- ଅଭିଳକ୍ଷିତ ଲକ୍ଷ୍ୟ ହାସଲ କରିବା ଏବଂ ଅସଂଗଠିତ କାର୍ଯ୍ୟ ନିଷ୍ପାଦନକୁ ଏଡ଼ାଇବା ପାଇଁ ଭିଜିଭୁମି ପ୍ରକଳ୍ପଗୁଡ଼ିକୁ ବିସ୍ତୃତ ଭାବରେ ଯୋଜନା କରିପାରନ୍ତି ।
- ଅତିବୃତ୍ତ ଦର୍ଶାଯାଇଥିବା ମତେ ପରିବର୍ତ୍ତିତ ଖର୍ଚ୍ଚକୁ ଦୃଷ୍ଟିରେ ରଖି ରାଉରକେଲା-ସମଲପୁର ରାଷ୍ଟ୍ରରେ ଥିବା ତିନିଗୋଟି ଟୋଲ୍ ପ୍ଲାନର ଟୋଲ୍ ସଂଗ୍ରହ ଅବଧି ହ୍ରାସ କରିବା ସମ୍ଭାବନାକୁ ପୁନଃ ମୂଲ୍ୟାଙ୍କନ କରିପାରନ୍ତି ।
- ସଫଳ ଠିକାଦାରମାନଙ୍କ ଦ୍ୱାରା ସିକ୍ୟୁରିଟି ବାବଦରେ ଜମା ହେଉଥିବା ଡିମାଣ୍ଡ ଡ୍ରାଫ୍ଟ/ ଟର୍ମ୍ ଜମା ରସିଦ୍ ଗୁଡ଼ିକର ସତ୍ୟାସତ୍ୟ ନିଶ୍ଚିତ କରିପାରନ୍ତି ଏବଂ ଅନ୍ୟାନ୍ୟ ଆଭ୍ୟନ୍ତରୀଣ ନିୟନ୍ତ୍ରଣକୁ ସୁଦୃଢ଼ କରିପାରନ୍ତି ।
- ଠିକାଦାରଙ୍କ ଠାରୁ ନକଲି ସିକ୍ୟୁରିଟି ଗ୍ରହଣ କରିଥିବା ବ୍ୟକ୍ତି ଯାହାଙ୍କ ପାଇଁ ସରକାରୀ ଦେୟ ଅସୁଲ ହୋଇପାରି ନଥିଲା, ତାଙ୍କ ଉପରେ ଉତ୍ତର ଦାୟିତ୍ୱ ସ୍ଥିରାକୃତ କରିପାରନ୍ତି ।
- ନିମ୍ନଲିଖିତ ପରିମାଣ ଅସୁଲ ପାଇଁ ସରକାର ବିଚାର କରିପାରନ୍ତି:
 - ତୁଟିପୁର୍ଣ୍ଣ ଡିପିଆର୍ ପ୍ରସ୍ତୁତି ହେତୁ କନ୍ସେସନେୟାରଙ୍କୁ ଭିଜିଏଫ୍ ବାବଦରେ ପ୍ରଦାନ କରାଯାଇଥିବା 134.67 କୋଟି ଟଙ୍କାର ଅତିରିକ୍ତ ଦେୟ ।
 - ଅବଶିଷ୍ଟ ଅଗ୍ରାମ ପରିମାଣ 12.69 କୋଟି ଟଙ୍କା ।
 - କାର୍ଯ୍ୟର ପରିସର ପରିବର୍ତ୍ତନରେ ହ୍ରାସ ପାଇଁ 14.56 କୋଟି ଟଙ୍କା ।
 - ତିନିଗୋଟି ରେଲ ଓଭର କ୍ରିଜ୍ କାର୍ଯ୍ୟ ପାଇଁ 50 ପ୍ରତିଶତ ଭାଗ ଅର୍ଥାତ୍ 19.76 କୋଟି ଟଙ୍କା ।

ଅଧ୍ୟାୟ VI

ଓଡ଼ିଶା ରାଜ୍ୟ ସଡ଼କ ପ୍ରକଳ୍ପର
ବିସ୍ତୃତ ଅନୁପାଳନ ସମୀକ୍ଷା

ଅଧ୍ୟାୟ VI

ପୂର୍ବ ବିଭାଗ

6. ଓଡ଼ିଶା ରାଜ୍ୟ ସଡ଼କ ପ୍ରକଳ୍ପର ବିସ୍ତୃତ ଅନୁପାଳନ ସମୀକ୍ଷା

6.1 ଉପକ୍ରମ

ରାଜ୍ୟରେ ଅଧିକ ପୁଞ୍ଜି ନିବେଶ ଓ ଅର୍ଥନୈତିକ ଓ ସାମାଜିକ ବିକାଶ ପାଇଁ ଲକ୍ଷ୍ୟ ଧାର୍ଯ୍ୟ କରାଯାଇଥିବା ଗ୍ରାନ୍ତପୋର୍ଟ କରିତରରେ ପରିବହନ ପ୍ରତିବନ୍ଧକ ଦୂର କରିବା ଉଦ୍ଦେଶ୍ୟରେ ଓଡ଼ିଶା ପୂର୍ବ ବିଭାଗ ପକ୍ଷରୁ ବିଶ୍ୱବ୍ୟାପୀ ସହାୟତାରେ ଦୁଇଟି ପର୍ଯ୍ୟାୟରେ ଓଡ଼ିଶା ରାଜ୍ୟ ସଡ଼କ ପ୍ରକଳ୍ପ (ଓଏସଆର୍ପି) କାର୍ଯ୍ୟକାରୀ କରାଯାଇଥିଲା ।

ଓଡ଼ିଶା ସରକାର, ଜାନୁଆରୀ 2009 ରେ ବିଶ୍ୱ ବ୍ୟାଙ୍କ (ଡବ୍ଲୁବି) ସହ ରଣ ବୁଝି କରିଥିଲେ । ପ୍ରକଳ୍ପର ଆନୁମାନିକ ମୂଲ୍ୟ 1,431.19 କୋଟି ଟଙ୍କା (322.5 ମିଲିୟନ ଆମେରିକା ଡଲାର) ଏବଂ ଡବ୍ଲୁବି ରଣ ଏବଂ ରାଜ୍ୟ ସରକାରଙ୍କ ଅଂଶ ଯଥାକ୍ରମେ 953.24 କୋଟି ଟଙ୍କା ଏବଂ 477.95 କୋଟି ଟଙ୍କା ଥିଲା । ପ୍ରାରମ୍ଭିକ ଅବଧି ପାଞ୍ଚ ବର୍ଷ (2009-14) ପାଇଁ ଥିଲା ଏବଂ ଏହାକୁ ଜୁନ୍ 2016 ପର୍ଯ୍ୟନ୍ତ ବୃଦ୍ଧି କରାଯାଇଥିଲା ।

ଏହି ପ୍ରକଳ୍ପରେ ଦୁଇଟି ଉପାଦାନ ରହିଥିଲା ଯଥା- (କ) ରାସ୍ତା କରିତର ଉନ୍ନତି ଉପାଦାନ ଏବଂ (ଖ) ଆନୁଷ୍ଠାନିକ ବିକାଶ ସମ୍ପର୍କ କରିବା ପାଇଁ ଏବଂ କାର୍ଯ୍ୟକାରୀତା ସମର୍ଥନ ଉପାଦାନ ପାଇଁ ସରକାରୀ-ବେସରକାରୀ ସହଭାଗିତା (ପିପିପି) ନୀତି ପ୍ରକଳ୍ପ ଅଧିନରେ ଛଅଟି ପୃଥକ ରାସ୍ତାର 461 କିଲୋମିଟର ମୂଲ୍ୟାୟନ କରାଯାଇଥିଲା (ଅଗଷ୍ଟ 2008) କିନ୍ତୁ ପ୍ରକଳ୍ପ ପରିସର ହ୍ରାସ ଯୋଗୁଁ ସଡ଼କ ସଂଖ୍ୟା 4 କୁ ଏବଂ ରାସ୍ତାର ଦୈର୍ଘ୍ୟ 310 କିଲୋମିଟରକୁ ହ୍ରାସ ପାଇଥିଲା (ଜାନୁଆରୀ 2013) । ଏହାର ମୁଖ୍ୟ କାରଣ ହେଉଛି କାର୍ଯ୍ୟକାରୀତାରେ ବିଳମ୍ବ, ସରକାରୀ ନୀତିରେ ପରିବର୍ତ୍ତନ ଏବଂ ଅନ୍ୟାନ୍ୟ କାର୍ଯ୍ୟକ୍ରମ ପାଇଁ କିଛି ରାସ୍ତା ଛାଡ଼ିବା । ପ୍ରକଳ୍ପଗୁଡ଼ିକର ବ୍ୟୟକୁ ରାଜ୍ୟ ବଜେଟ ମାଧ୍ୟମରେ ନିୟନ୍ତ୍ରଣ କରାଯାଇଥିଲା ଏବଂ ପରବର୍ତ୍ତୀ ସମୟରେ ବିଶ୍ୱବ୍ୟାଙ୍କ ନିକଟରେ ପରିଶୋଧ ପାଇଁ ଉପସ୍ଥାପନ କରାଯାଇଥିଲା ।

କାର୍ଯ୍ୟକାରୀତାର ମନ୍ତ୍ର ଅଗ୍ରଗତି ହେତୁ, ବିଶ୍ୱ ବ୍ୟାଙ୍କ ରଣ ବନ୍ଦ ହୋଇଯାଇଥିଲା (ଜୁନ୍ 2016), ସେତେବେଳକୁ ମାତ୍ର 150 କିଲୋମିଟର ରାସ୍ତା ସମ୍ପୂର୍ଣ୍ଣ ହୋଇପାରିଥିଲା ଯାହାକି 461 କିଲୋମିଟର ପ୍ରାରମ୍ଭିକ ଲକ୍ଷ୍ୟର 33 ପ୍ରତିଶତ ଥିଲା । ଏହା ପରେ ଏହି ପ୍ରକଳ୍ପର ବାକି ଅର୍ଥ ରାଜ୍ୟ ଯୋଜନା ଅଧିନରେ ଥିବା ବଜେଟ ବ୍ୟବସ୍ଥାରୁ ପୂରଣ କରିବାକୁ ପଡ଼ିଥିଲା । ଏହିପରି ଓଡ଼ିଶା, ବିଶ୍ୱ ବ୍ୟାଙ୍କର 953.24 କୋଟି ଟଙ୍କାର ସହମତି ରାଶି ତୁଳନାରେ 419.12 କୋଟି ଟଙ୍କାର ରଣ (ଜୁନ୍ 2016 ସୁଦ୍ଧା) ବ୍ୟବହାର କରିପାରିଥିଲା ଏବଂ ବିଶ୍ୱ ବ୍ୟାଙ୍କର ମୂଳ ରଣର 56 ପ୍ରତିଶତ ବିତରଣ ହୋଇପାରିନଥିଲା ।

ପ୍ରକଳ୍ପ ମୂଲ୍ୟାଙ୍କନ ଦସ୍ତାବିଜରେ ପ୍ରକଳ୍ପର ଉନ୍ନତିକରଣ ଉପାଦାନ ପାଇଁ ଗ୍ରହଣ କରାଯାଇଥିବା ଡିଜାଇନ ମାନକ ଆଗାମୀ 20 ବର୍ଷ ମଧ୍ୟରେ ଗ୍ରାଫିକ୍ ପ୍ରବାହକୁ ପୂରଣ କରିବା ପାଇଁ ଭାରତୀୟ ମାନକ ଅନୁଯାୟୀ ରାଜ୍ୟ ରାଜପଥ ନିମନ୍ତେ ବିନିର୍ଦ୍ଦିଷ୍ଟ ବିତରଣ ସହିତ ସୁସଜ୍ଜିତ ଥିଲା ।

ନିମ୍ନଲିଖିତ ଚାରୋଟି ରାସ୍ତା ଓଏସଆର୍ପି ଅଧିନରେ ଅନ୍ତର୍ଭୁକ୍ତ ହୋଇଥିଲା ଯଥା- i) ଭବାନୀପାଟଣା-ଖରିଆର (68 କିମି), ii) ଚାନ୍ଦବାଲି-ଭଦ୍ରକ-ଆନନ୍ଦପୁର (95 କିମି), iii) ବ୍ରହ୍ମପୁର-ତପସାଣି (41 କିମି) ଏବଂ iv) ଜଗତପୁର-ଚାନ୍ଦବାଲି (106 କିମି) ।

ମାନଚିତ୍ର 3: ଓଏସଆର୍ପି ଅଧିନରେ ବିକଶିତ ରାସ୍ତାର ଅବସ୍ଥାନ ଦର୍ଶାଯାଇଥିବା ମାନଚିତ୍ର

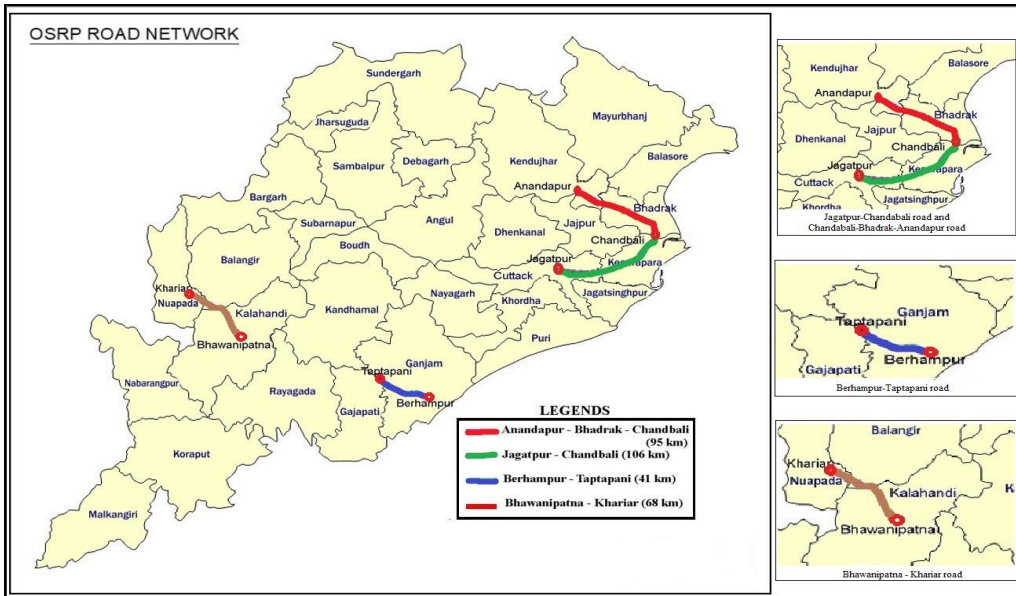

6.1.1 ସାଂଗଠନିକ ବ୍ୟବସ୍ଥା

ଓଡ଼ିଶା ପୂର୍ବ ବିଭାଗ (ଓଡକ୍ସି)ର ମୁଖ୍ୟ ହେଉଛନ୍ତି ସର୍ବୋଚ୍ଚ ଯତ୍ନ ତଥା କମିଶନର-ତଥା-ସଚିବ । ଏଥିରେ ଜଣେ ସର୍ବୋଚ୍ଚ ଯତ୍ନ (ସିଭିଲ), ସାତ ଜଣ ମୁଖ୍ୟ ଯତ୍ନ ଓ 20 ଜଣ ଅଧୀକ୍ଷଣ ଯତ୍ନ ଅଛନ୍ତି, ଯେଉଁମାନେ ନିଜ ସର୍କଲରେ ପୂର୍ବ ବିଭାଗର ପ୍ରଶାସନ ଓ ସାଧାରଣ ବୃତ୍ତିଗତ ନିୟନ୍ତ୍ରଣ ଦାୟିତ୍ଵରେ ଅଛନ୍ତି । ବିଭାଜନ ସ୍ତରରେ ନିର୍ବାହୀ ଯତ୍ନମାନେ ବିଭାଗର ପ୍ରଶାସନିକ ସୁନିର୍ଦ୍ଧାରିତ କାର୍ଯ୍ୟନିର୍ବାହୀ ମୁଖ୍ୟ ଅଟନ୍ତି । ରାଜ୍ୟରେ ପୂର୍ବ ବିଭାଗ ଦାୟିତ୍ଵରେ 80 ଜଣ ବିଭାଜନ ଅଧିକାରୀ ଅଛନ୍ତି । ଓଏସଆର୍ପି ପାଇଁ, ପ୍ରସ୍ତୁତି ପରିଚାଳନା ଏବଂ କାର୍ଯ୍ୟକାରୀ ପର୍ଯ୍ୟାୟରେ ପ୍ରକଳ୍ପର କାର୍ଯ୍ୟକାରୀତା ପରିଚାଳନା କରିବା ନିମନ୍ତେ 2005 ମସିହାରୁ ଓଡକ୍ସିରେ ଏକ ପ୍ରକଳ୍ପ ପରିଚାଳନା ସୁନିର୍ଦ୍ଧାରିତ (ପିଏମ୍‌ସ୍) ପ୍ରତିଷ୍ଠା କରାଯାଇଥିଲା । ମୁଖ୍ୟ ଯତ୍ନ (ବିଶ୍ଵ ବ୍ୟାଙ୍କ ପ୍ରକଳ୍ପ) ପିଏମ୍‌ସ୍‌ର ମୁଖ୍ୟ ଥିଲେ ଏବଂ ଛଅ ଜଣ ନିର୍ବାହୀ ଯତ୍ନ (ଇଇ) ଏବଂ ଜଣେ ବନଖଣ୍ଡ ଅଧିକାରୀ (ଡିଏଫ୍‌ଓ) ତାଙ୍କୁ ସହାୟତା କରୁଥିଲେ । ଏହି ପ୍ରକଳ୍ପ ଅଧୀନରେ ଅନ୍ତର୍ଭୁକ୍ତ ଚାରୋଟି ରାସ୍ତା ସମ୍ପୂର୍ଣ୍ଣ ହୋଇଛି ଏବଂ ବର୍ତ୍ତମାନ ସଂପୂର୍ଣ୍ଣ ବିଭାଜନ ପ୍ରକଳ୍ପ ରାସ୍ତାର ରକ୍ଷଣାବେକ୍ଷଣ ଦାୟିତ୍ଵ ନେଉଛନ୍ତି ।

ଓଡ଼ିଶା ପୂର୍ବ ବିଭାଗର ସାଂଗଠନିକ ଚାର୍ଟ

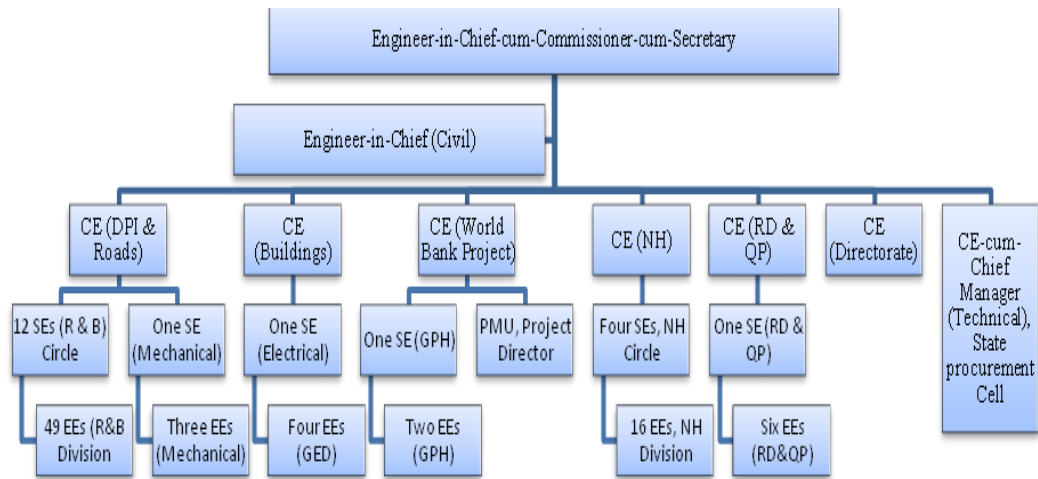

6.1.2 ସମୀକ୍ଷାର ଉଦ୍ଦେଶ୍ୟ ଏବଂ ମାନଦଣ୍ଡ

ସଡ଼କ ପ୍ରକଳ୍ପ ନିର୍ମାଣ ପାଇଁ ସର୍ବୋତ୍ତମ ଓ ଅନୁସନ୍ଧାନ ସମ୍ପେଦ ଯୋଜନା ପ୍ରକ୍ରିୟା ଦକ୍ଷ ଥିଲା କି ନାହିଁ, ପ୍ରକଳ୍ପର ଆର୍ଥିକ ପରିଚାଳନା ଠିକ୍ ଥିଲା କି ନାହିଁ, ମିତବ୍ୟୟତା, ଦକ୍ଷତା ଏବଂ ଫଳପ୍ରଦତା ସୁନିଶ୍ଚିତ କରାଯାଇ ପ୍ରକଳ୍ପର ଚେଷ୍ଟର ଆହ୍ୱାନ ଏବଂ କାର୍ଯ୍ୟକାରୀତା କରାଯାଇଥିଲା କି ନାହିଁ, ଏବଂ ପ୍ରକଳ୍ପର ତଦାରଖ ବ୍ୟବସ୍ଥା ପର୍ଯ୍ୟାପ୍ତ ଏବଂ ପ୍ରଭାବଶାଳୀ ଥିଲା କି ନାହିଁ, ତାହା ଆକଳନ କରିବା ଏହି ବିସ୍ତୃତ ଅନୁପାଳନ ସମୀକ୍ଷାର ଉଦ୍ଦେଶ୍ୟ ଥିଲା ।

(i) ବିଶ୍ୱବ୍ୟାଙ୍କ ମାର୍ଗଦର୍ଶିକା ଏବଂ ଆଦେଶ, ଯୋଜନା ମାର୍ଗଦର୍ଶିକା/ ସର୍କୁଲାର ଏବଂ ଭାରତ ସରକାରଙ୍କ / ଓଡ଼ିଶା ସରକାରଙ୍କ ନିର୍ଦ୍ଦେଶାବଳୀ, ସମୟ ସମୟରେ ଜାରି କରାଯାଇଥିବା ନିର୍ଦ୍ଦେଶାବଳୀ (ii) ବିସ୍ତୃତ ପ୍ରକଳ୍ପ ରିପୋର୍ଟ, ମାନକ ନିର୍ଦ୍ଦେଶିତା ଏବଂ ରୁଚ୍ଛି ସର୍ଭାବଳୀ (iii) ଭାରତୀୟ ସଡ଼କ କଂଗ୍ରେସ ନିର୍ଦ୍ଦେଶାବଳୀ/ ଏମ୍‌ପ୍ରୋଭରମେଣ୍ଟ ଏବଂ ଏଚ୍ ସେସିଫିକେସନ୍/ ଭାରତୀୟ ମାନକ ବ୍ୟୁରୋ/ ରାଜ୍ୟ ଦର ସୂଚୀ ଏବଂ ହାର ବିଶ୍ଳେଷଣ (iv) ଓଡ଼ିଶା ପୂର୍ବ ବିଭାଗ କୋଡ୍ ଏବଂ ମାନୁଆଲ୍ (v) ବିଶ୍ୱବ୍ୟାଙ୍କ ରଣ ରୁଚ୍ଛିନାମା ଏବଂ କାର୍ଯ୍ୟ ରୁଚ୍ଛିର ସର୍ଭାବଳୀ (vi) ବିଶ୍ୱ ବ୍ୟାଙ୍କର ପ୍ରକଳ୍ପ ମୂଲ୍ୟାଙ୍କନ ଦସ୍ତାବିଜ୍ (vii) ଓଏସ୍‌ଆର୍‌ପିର ଫାଇନାଲ୍ ମାନୁଆଲ୍ (viii) ଓଡ଼ିଶା ବଜେଟ୍ ମାନୁଆଲ୍ 1963 ଏବଂ (ix) ଉଚ୍ଚ କର୍ତ୍ତୃପକ୍ଷଙ୍କ ନିରୀକ୍ଷଣ ନୋଟ୍ ଇତ୍ୟାଦିରୁ ଏହି ସମୀକ୍ଷା ପାଇଁ ସମୀକ୍ଷା ମାନଦଣ୍ଡଗୁଡ଼ିକ ସଂଗ୍ରହ କରାଯାଇଥିଲା ।

6.1.3 ସମୀକ୍ଷାର ପରିସର ଏବଂ ପକ୍ଷ

2017-22 ଅବଧିକୁ ଅନ୍ତର୍ଭୁକ୍ତ କରି 25 ଟି କାର୍ଯ୍ୟକାରୀ ଯୁନିଟ୍ ମଧ୍ୟରୁ ଛଅଟି ରାସ୍ତା ଓ କୋଠାବାଡ଼ି (ଆରାଣ୍ଡାବି) ବିଭାଜନ¹⁵⁹, ତିନୋଟି ସାଧାରଣ ବୈଦ୍ୟୁତିକ ବିଭାଜନ¹⁶⁰ ଏବଂ ପିଏମ୍‌ୟୁର ଯାସ୍ତା ମାଧ୍ୟମରେ ମଇ ରୁ ସେପ୍ଟେମ୍ବର 2022 ମଧ୍ୟରେ ବିସ୍ତୃତ ଅନୁପାଳନ ସମୀକ୍ଷା କରାଯାଇଥିଲା ଏବଂ ପ୍ରକଳ୍ପର ସମସ୍ତ 14 ଟି ପ୍ୟାକେଜ୍ ଅଡିଟ୍ ଦ୍ୱାରା ଯାସ୍ତା କରାଯାଇଥିଲା । କାର୍ଯ୍ୟକଳାପ ଅନୁଯାୟୀ ହୋଇଥିବା ଖର୍ଚ୍ଚକୁ ଆଧାର କରି ସ୍ତରୀୟ ରାଷ୍ଟ୍ର ନମୁନା ପକ୍ଷ ମାଧ୍ୟମରେ ଯୁନିଟ୍ ଚୟନ କରାଯାଇଥିଲା । ଗ୍ରହଣ କରାଯାଇଥିବା ଅଡିଟ୍ ପକ୍ଷରେ ଦସ୍ତାବିଜ ବିଶ୍ଳେଷଣ, କାର୍ଯ୍ୟ ରୁଚ୍ଛିର ଯାସ୍ତା, ଅଡିଟ୍ ପ୍ରଶ୍ନର ଉତ୍ତର, ପ୍ରାରମ୍ଭିକ ପର୍ଯ୍ୟବେକ୍ଷଣ ମେମୋ (ପିଓଏମ୍) ଜାରି କରିବା, ଫଟୋଗ୍ରାଫିକ୍ ପ୍ରମାଣ ଏବଂ କାର୍ଯ୍ୟକାରୀ ଏଜେନ୍ଡାଗୁଡ଼ିକର ରିପୋର୍ଟ ଏବଂ ରେକର୍ଡ୍ ଯାସ୍ତା ଅନ୍ତର୍ଭୁକ୍ତ ଥିଲା । ରାସ୍ତାର ସ୍ଥିତି ଯାସ୍ତା କରିବା ପାଇଁ ରାସ୍ତାର ମିଳିତ ସରକାରୀ ତଦତ୍ତ (ଜେପିଆଇ) ମଧ୍ୟ କରାଯାଇଥିଲା । 9 ଜୁନ୍ 2022 ରେ ଓଡ଼ିଶା ସରକାରଙ୍କ ପୂର୍ବ ବିଭାଗର ପ୍ରମୁଖ ଶାସନ ସଚିବଙ୍କ ସହ ଏକ ପ୍ରବେଶ ସମ୍ମିଳନୀ ଅନୁଷ୍ଠିତ ହୋଇଥିଲା, ଯେଉଁଥିରେ ଓଏସ୍‌ଆର୍‌ପି ଆକଳନ ପାଇଁ ବ୍ୟବହାର କରାଯାଇଥିବା ସମୀକ୍ଷାର ଉଦ୍ଦେଶ୍ୟ ଏବଂ ମାନଦଣ୍ଡ ବିଷୟରେ ଆଲୋଚନା କରାଯାଇଥିଲା । ଜିଓଏର ପୂର୍ବ ବିଭାଗର ପ୍ରମୁଖ ସଚିବଙ୍କ ସହ 21 ମାର୍ଚ୍ଚ 2023 ରେ ଅନୁଷ୍ଠିତ ପ୍ରସ୍ଥାନ ସମ୍ମିଳନୀରେ ସମୀକ୍ଷା ସିଦ୍ଧାନ୍ତ ଉପରେ ଆଲୋଚନା ହୋଇଥିଲା ।

ସମୀକ୍ଷା ସିଦ୍ଧାନ୍ତ

6.2 ଯୋଜନା

6.2.1 ଓଡ଼ିଶା ରାଜ୍ୟ ସଡ଼କ କ୍ଷେତ୍ର ନୀତି ଅନୁମୋଦନ ନହେବା

ପ୍ରକଳ୍ପ ମୂଲ୍ୟାଙ୍କନ ଦସ୍ତାବିଜ୍ (ଅଗଷ୍ଟ 2008) ରେ ଡିସେମ୍ବର 2011 ସୁଦ୍ଧା ସଡ଼କ କ୍ଷେତ୍ର ନୀତି ଗ୍ରହଣ କରିବାକୁ ଧାର୍ଯ୍ୟ କରାଯାଇଥିଲା । ଓଡ଼ିଶା ଦ୍ୱାରା ପରିଚାଳିତ ସଡ଼କ କ୍ଷେତ୍ର ସଂସ୍ଥାଗତ ବିକାଶ ଅଧିକାରୀ ସୁପାରିଶ ଆଧାରରେ ଏହି ନୀତି ପ୍ରସ୍ତୁତ କରାଯିବାର ଥିଲା । ସଡ଼କ କ୍ଷେତ୍ର ନୀତିରେ ଅନ୍ୟାନ୍ୟ ବିଷୟ ସହିତ ଏକ୍‌ସଲ ଲୋଡ୍ ନିୟନ୍ତ୍ରଣ ନୀତି, ରାସ୍ତା ରକ୍ଷଣାବେକ୍ଷଣ ପାଇଁ ପାଣ୍ଠି ଯୋଗାଣ ଏବଂ କାର୍ଯ୍ୟକାରୀ ରଣନୀତି ଅନ୍ତର୍ଭୁକ୍ତ ହେବା ଆବଶ୍ୟକ ।

¹⁵⁹ ଆରାଣ୍ଡାବି ବିଭାଜନ, ଭଦ୍ରକ, କଟକ-II, କେନ୍ଦ୍ରାପଡ଼ା-II, ଗଞ୍ଜାମ-I, କଳାହାଣ୍ଡି ଏବଂ ଖରିଆର
¹⁶⁰ ସାଧାରଣ ବୈଦ୍ୟୁତିକ ବିଭାଜନ (ଜିଇଡି)-I, ଭୁବନେଶ୍ୱର, ଜିଇଡି-II, କଟକ ଏବଂ ଜିଇଡି-IV ସୁନାବେଡ଼ା

ଯାତ୍ରା ଖର୍ଚ୍ଚ ହ୍ରାସ, ଉନ୍ନତ ସୁଯୋଗ ଏବଂ ଓଡ଼ିଶାବାସୀଙ୍କ ଜୀବନଧାରଣାରେ ଉନ୍ନତି ଆଣିବା ଏହି ନୀତିର ଉଦ୍ଦେଶ୍ୟ ଥିଲା । ଯଦିଓ 2008-09 ରେ ଓସ୍ତୁଆରପିର କାର୍ଯ୍ୟକାରୀତା ଆରମ୍ଭ ହୋଇଥିଲା, ତଥାପି ପାଞ୍ଚ ବର୍ଷର ବ୍ୟବଧାନ ପରେ ଆସନ୍ତା ଦଶନ୍ଧି ପାଇଁ ରାଜ୍ୟର ଆବଶ୍ୟକତାକୁ ଦୃଷ୍ଟିରେ ରଖି 'ଓଡ଼ିଶା ରାଜ୍ୟ ସଡ଼କ ନୀତି 2014' ନାମକ ଏକ ଡ୍ରାଫ୍ଟ ସଡ଼କ କ୍ଷେତ୍ର ନୀତି ପ୍ରସ୍ତୁତ କରାଯାଇଥିଲା । ରାଜ୍ୟସ୍ତରୀୟ କ୍ଷମତାପନ୍ନ କମିଟି (ଏସ୍ଏଲ୍‌ସି) ସଡ଼କ କ୍ଷେତ୍ରର ଡ୍ରାଫ୍ଟ ନୀତିକୁ ଆଇନଗତ କାର୍ଯ୍ୟାନୁଷ୍ଠାନ ନିମନ୍ତେ କ୍ୟାବିନେଟର ଅନୁମୋଦନ ପାଇଁ ପଠାଯିବା ପୂର୍ବରୁ ସମସ୍ତ ଅଂଶଦାର ମାନଙ୍କୁ ପ୍ରୋତ୍ସାହିତ କରିବା ପାଇଁ ଓଡ଼ିଶାକୁ ପରାମର୍ଶ ଦେଇଥିଲା (ମଇ 2014) ।

ଅତିଗତ ଜଣାଗଲା ଯେ, 2014 ମସିହାରେ ଡ୍ରାଫ୍ଟ ପଲିସି ପ୍ରସ୍ତୁତ ହୋଇଥିଲେ ମଧ୍ୟ ଏହା ସରକାରଙ୍କ ଅନୁମୋଦନ ପାଇଁ ଏପର୍ଯ୍ୟନ୍ତ ପଡ଼ିନଥିଲା (ନଭେମ୍ବର 2022) । ଏହି ନୀତି ଅନୁମୋଦନ ହୋଇନଥିବାରୁ ଜିଓଓର ସଡ଼କ କ୍ଷେତ୍ରରେ ଉନ୍ନତି ଆଣିବା ପାଇଁ ସଂସ୍ଥାଗତ ବିକାଶ ସହାୟତା ପାଇଁ ରାଜ୍ୟ ଏକ୍ସଲ ଲୋଡ ନିୟନ୍ତ୍ରଣ ନୀତି ଏବଂ ଏକ ଉତ୍ସର୍ଗୀକୃତ ସଡ଼କ ରକ୍ଷଣାବେକ୍ଷଣ ପାଣ୍ଠି ଗଠନ ହୋଇପାରି ନଥିଲା । ତେଣୁ, ଆଠ ବର୍ଷରୁ ଅଧିକ ସମୟ ବିତିଯାଇଥିଲେ ମଧ୍ୟ ସଡ଼କ କ୍ଷେତ୍ର ନୀତି ପ୍ରଣୟନରେ ବିଫଳତା ଯୋଗୁଁ ସଡ଼କ କ୍ଷେତ୍ରର ଉନ୍ନତି ଦିଗରେ ଯୋଜନାର ଅଭାବ ଦେଖାଯାଇଥିଲା ।

ଏହାର ଉତ୍ତରରେ ସରକାର ଦର୍ଶାଇଲେ (ମାର୍ଚ୍ଚ 2023) ଯେ, ସଡ଼କ କ୍ଷେତ୍ର ନୀତି ସରକାରଙ୍କୁ ପ୍ରଦାନ କରାଯାଇଥିଲା (ଜୁନ୍ 2014) । ତେବେ, ବାସ୍ତବତା ହେଉଛି ଯେ ଆଠ ବର୍ଷରୁ ଅଧିକ ସମୟ ବିତିଯାଇଥିଲେ ମଧ୍ୟ ସରକାରଙ୍କ ଦ୍ୱାରା ଏହି ନୀତିର ଅନୁମୋଦନ ଏପର୍ଯ୍ୟନ୍ତ ବାକି ଅଛି ।

6.2.2 ଅପର୍ଯ୍ୟାପ୍ତ ସର୍ବେକ୍ଷଣ ଏବଂ ଅନୁସନ୍ଧାନର ଅଭାବ ଯୋଗୁଁ ତୁଟିପୁଣି ବିସ୍ତୃତ ପ୍ରକଳ୍ପ ରିପୋର୍ଟ ପ୍ରସ୍ତୁତ

ଓଡ଼ିଶା, ଓସ୍ତୁଆରପିର ଚାରୋଟି ରାସ୍ତା ପାଇଁ ସମ୍ଭାବ୍ୟତା ଏବଂ ବିସ୍ତୃତ ପ୍ରକଳ୍ପ ରିପୋର୍ଟ (ଡିପିଆର୍) ପ୍ରସ୍ତୁତି ପାଇଁ 4.68 କୋଟି ଟଙ୍କା ବ୍ୟୟରେ ଜଣେ ପରାମର୍ଶଦାତାଙ୍କୁ¹⁶¹ ନିଯୋଜିତ କରିଥିଲା (ନଭେମ୍ବର 2005) । ଅପ୍ରେଲ ରୁ ନଭେମ୍ବର 2007 ମଧ୍ୟରେ ବିସ୍ତୃତ ସର୍ବେକ୍ଷଣ ଓ ଅନୁସନ୍ଧାନ କରାଯାଇ ରିପୋର୍ଟ ଦାଖଲ କରାଯାଇଥିଲା । ଡିପିଆର୍ ଆଧାରରେ ଆକଳନ ପ୍ରସ୍ତୁତ କରାଯାଇ ନଭେମ୍ବର 2008 ରୁ ଡିସେମ୍ବର 2013 ମଧ୍ୟରେ କାର୍ଯ୍ୟର ଚେଷ୍ଟର ଆହ୍ୱାନ/ ପ୍ରଦାନ କରାଯାଇଥିଲା । ରେକର୍ଡ ଯାଞ୍ଚରୁ ଜଣାଗଲା ଯେ ଡିପିଆର୍ ପ୍ରସ୍ତୁତିରେ ନିମ୍ନଲିଖିତ ତ୍ରୁଟି ଥିଲା:

6.2.2.1 ଅପର୍ଯ୍ୟାପ୍ତ ସର୍ବେକ୍ଷଣ ଓ ଅନୁସନ୍ଧାନ ଅଭାବ ଯୋଗୁଁ କାର୍ଯ୍ୟ ସମ୍ପାଦନ ସମୟରେ ଅନେକ କାର୍ଯ୍ୟର ପରିସର ପରିବର୍ତ୍ତନ ହେଲା । ଅତିଗତ ଜଣାଗଲା ଯେ, ଚାରୋଟି ରାସ୍ତାରେ 1,103 ଟି ଆଇଟମ୍ ମଧ୍ୟରୁ ବିଭାଗ କେବଳ 43 ଟି ଆଇଟମ୍‌ରେ ଅର୍ଥାତ୍ 3.9 ପ୍ରତିଶତ ସଠିକ୍ ପରିମାଣ ଆକଳନ କରିପାରିଥିଲା । 225 ଟି ଆଇଟମ୍‌ର ପରିମାଣ ବୃଦ୍ଧି ପାଇଥିବା ବେଳେ 471 ଟି ଆଇଟମ୍‌ର ପରିମାଣ ହ୍ରାସ ପାଇଥିଲା । ଏହା ବ୍ୟତୀତ, 315 ଟି ଆଇଟମ୍‌କୁ ଡିଲିଟ୍ କରିବାକୁ ପଡ଼ିଥିବା ବେଳେ 49 ଟି ନୂଆ ଆଇଟମ୍‌କୁ ଅନ୍ତର୍ଭୁକ୍ତ କରାଯାଇଥିଲା । ଆକଳନରେ ପରିକଳ୍ପିତ ମୂଲ୍ୟ 80.68 ଗୁଣ ପର୍ଯ୍ୟନ୍ତ ପରିମାଣ ବୃଦ୍ଧି ହୋଇଥିଲା, ଯାହା କି **ପରିଶିଷ୍ଟ- XX** ରେ ବିସ୍ତୃତ ଭାବରେ ଦର୍ଶାଯାଇଛି ଯାହା ନିମ୍ନମାନର ଡିପିଆର୍ ପ୍ରସ୍ତୁତି ହୋଇଥିବା ସୂଚାଏ ।

ଏହାର ଉତ୍ତରରେ ସରକାର ବ୍ୟକ୍ତ କଲେ (ମାର୍ଚ୍ଚ 2023) ଯେ, 2007 ରେ ପରାମର୍ଶଦାତାମାନେ କାର୍ଯ୍ୟ ପାଇଁ ମୂଳ ଡିପିଆର୍ ପ୍ରସ୍ତୁତ କରିଥିଲେ । କାର୍ଯ୍ୟ ସମ୍ପାଦନ ସମୟରେ, ସାଇଟ୍ ଆବଶ୍ୟକତା ଏବଂ ଯୋଜନା ଏବଂ ପ୍ରୋପାଇଲର ସଂଶୋଧନକୁ ଦୃଷ୍ଟିରେ ରଖି, କିଛି ଆଇଟମ୍‌କୁ ହଟାଇ ନୂତନ ଆଇଟମ୍ ଅନ୍ତର୍ଭୁକ୍ତ କରିବା ସହିତ ଆକଳନକୁ ପୁନଃନିର୍ଦ୍ଧାରଣ କରାଯାଇଥିଲା । ଉତ୍ତରଟି ଗ୍ରହଣାତ୍ମକ ନୁହେଁ କାରଣ ତୁଚ୍ଛନାମାଗୁଡ଼ିକ ଏକାଧିକ ଥର ରଦ୍ଦ କରାଯାଇଥିଲା ଯାହା ସ୍ୱଳ୍ପ ଭାବରେ ସୂଚାଏ ଯେ ବିଭାଗ ସାଇଟ୍‌ର ପରିସ୍ଥିତି ଆକଳନ କରିବାରେ ବିଫଳ

¹⁶¹ କନ୍‌ସଲ୍ଟିଙ୍ଗ୍ ଇଞ୍ଜିନିୟର୍ସ୍ ଗ୍ରୁପ୍ ଲିମିଟେଡ୍, କନ୍‌ସ୍ପୁର

ପରିସ୍ଥିତି ହୋଇଥିଲା ଯାହା ଫଳରେ କାର୍ଯ୍ୟର ଆଇଟମ୍‌ରେ ବ୍ୟାପକ ଭିନ୍ନତା ଦେଖାଦେଇଥିଲା । ଯଦି ତିପିଆର ପ୍ରସ୍ତୁତି ସମୟରେ ସର୍ତ୍ତେ ଓ ଅନୁସନ୍ଧାନ ଠିକ୍ ଭାବେ କରାଯାଇଥାନ୍ତା, ତେବେ କାର୍ଯ୍ୟ କ୍ଷେତ୍ରରେ ବ୍ୟାପକ ପରିବର୍ତ୍ତନ ହୋଇନଥାନ୍ତା ।

6.2.2.2 ଓପିଡ଼ି କୋଡ ଭାଗ-1 ର ଅନୁକ୍ଷେପ 6.3.16 ଅନୁଯାୟୀ ଏକ କାର୍ଯ୍ୟ ସମ୍ପାଦନ ପାଇଁ ମୂଳ ଚୁକ୍ତିନାମା ଅଧିନରେ ଅନ୍ତର୍ଭୁକ୍ତ ହୋଇନଥିବା କାର୍ଯ୍ୟକୁ କାର୍ଯ୍ୟର ଅତିରିକ୍ତ ଆଇଟମ୍ ଭାବେ ବିବେଚନା କରାଯିବ ଏବଂ ଏଥିରେ ନୂତନ ଏବଂ / କିମ୍ବା ବିକଳ ଆଇଟମ୍ ଅନ୍ତର୍ଭୁକ୍ତ ହେବ ।

ଅତିରିକ୍ତ ସମସ୍ତ 14 ଟି ପ୍ୟାକେଜର ସମୀକ୍ଷା କରାଯାଇଥିଲା ଏବଂ ଦେଖିବାକୁ ମିଳିଥିଲା ଯେ ଠିକାଦାରମାନେ ଆଠଟି ପ୍ୟାକେଜ୍ ବାବଦରେ କମ୍ ଦର ଦର୍ଶାଇଥିଲେ ଯାହା ଚେଷ୍ଟର ଆହ୍ୱାନ ହୋଇଥିବା ଆନୁମାନିକ ମୂଲ୍ୟର (-) ତିନି ରୁ (-) 15.3 ପ୍ରତିଶତ ମଧ୍ୟରେ ଥିଲା । କାର୍ଯ୍ୟକାରିତା ସମୟରେ ତୁଟିପୂର୍ଣ୍ଣ ତିପିଆର ଯୋଗୁଁ କାମର ପରିସର ପରିବର୍ତ୍ତନ¹⁶² ହୋଇଥିଲା । ତେଣୁ ଅତିରିକ୍ତ ଆଇଟମ୍ ଯୋଡ଼ାଯାଇ ଚେଷ୍ଟର ପରବର୍ତ୍ତୀ ପର୍ଯ୍ୟାୟରେ, ବର୍ତ୍ତମାନର ଦର ସୂଚୀରେ ସମ୍ପୂର୍ଣ୍ଣରୂପେ ଚୁକ୍ତି ସାକ୍ଷରିତ ହୋଇଥିଲା । ଫଳରେ, ବିଭାଗ ମୂଳ ଚୁକ୍ତିନାମାର ରିହାତି/ ଛାଡ଼¹⁶³ ଲାଭ କରିପାରି ନଥିଲା ଏବଂ 2.73 କୋଟି ଟଙ୍କା ଅତିରିକ୍ତ ଖର୍ଚ୍ଚ କରିଥିଲା ଯାହାକି **ପରିଶିଷ୍ଟ- XXI** ରେ ବିସ୍ତୃତ ଭାବରେ ବର୍ଣ୍ଣନା କରାଯାଇଛି । ତେଣୁ, ତୁଟିପୂର୍ଣ୍ଣ ତିପିଆର ଯୋଗୁଁ କାର୍ଯ୍ୟ ପରିସରରେ ପରିବର୍ତ୍ତନ ହେଲା ଏବଂ ରିହାତି/ ଛାଡ଼ ନ ମିଳିବା କାରଣରୁ ରାଜ୍ୟ ରାଜକୋଷକୁ କ୍ଷତି ହେଲା ।

ଉତ୍ତରରେ ସରକାର ଦର୍ଶାଇଲେ (ମାର୍ଚ୍ଚ 2023) ଯେ, ପରିମାଣ ଏବଂ ଆଇଟମ୍‌ରେ ପରିବର୍ତ୍ତନ, ବାସ୍ତବ ସାଇଟ୍ ସ୍ଥିତି ଏବଂ ଡିଜାଇନ୍ କାରଣରୁ ହୋଇଥିଲା । କିନ୍ତୁ ବାସ୍ତବ କଥା ହେଲା, ଯଦି ତିପିଆର ପ୍ରସ୍ତୁତି ସମୟରେ ସର୍ତ୍ତେ ଓ ଅନୁସନ୍ଧାନ ଠିକ୍ ଭାବେ କରାଯାଇଥାନ୍ତା, ତେବେ କାର୍ଯ୍ୟ କ୍ଷେତ୍ରରେ ବ୍ୟାପକ ପରିବର୍ତ୍ତନ ଘଟିନଥାନ୍ତା ଏବଂ ରିହାତି କିମ୍ବା ଛାଡ଼ ନ ମିଳିବା ଆକାରରେ ରାଜ୍ୟ ରାଜକୋଷର କ୍ଷତିକୁ ଏଡ଼ାଇ ଦିଆଯାଇ ପାରିଥାନ୍ତା ।

ଏହିପରି, ରାସ୍ତାର ପର୍ଯ୍ୟାପ୍ତ ସର୍ବେକ୍ଷଣ ଓ ଯାଞ୍ଚର ଅଭାବ ଯୋଗୁଁ ଅଧିକାଂଶ କାର୍ଯ୍ୟରେ ବ୍ୟାପକ ପରିବର୍ତ୍ତନ ଯୋଗୁଁ ପରିହାର୍ଯ୍ୟ ବ୍ୟୟ ହୋଇଥିଲା ଏବଂ କାମ ବିଳମ୍ବିତ ହେବା ସହ ସମୟ ଓ ବ୍ୟୟ ବୃଦ୍ଧି ହୋଇଥିଲା । କିନ୍ତୁ ତିପିଆରର ତୁଟିପୂର୍ଣ୍ଣ ପ୍ରସ୍ତୁତି ପାଇଁ ପରାମର୍ଶଦାତାଙ୍କ ବିରୋଧରେ ବିଭାଗ ପକ୍ଷରୁ କୌଣସି କାର୍ଯ୍ୟାନୁଷ୍ଠାନ ଗ୍ରହଣ କରାଯାଇ ନଥିଲା ।

6.2.3 ତୁଟିପୂର୍ଣ୍ଣ ଯୋଜନା ଯୋଗୁଁ ପରିହାର୍ଯ୍ୟ ଅତିରିକ୍ତ ବ୍ୟୟ

ପ୍ରକଳ୍ପର ତୁଟିପୂର୍ଣ୍ଣ ଯୋଜନା ଯୋଗୁଁ ନିମ୍ନଲିଖିତ ପରିହାର୍ଯ୍ୟ ବ୍ୟୟ ହୋଇଥିବା ଅତିରିକ୍ତ ଦେଖାଗଲା:

6.2.3.1 ଓପିଡ଼ି କୋଡ ଭାଗ-1 ର ଅନୁକ୍ଷେପ 3.7.4 ଅନୁଯାୟୀ ଦାୟିତ୍ୱସମ୍ପନ୍ନ ସିଭିଲ୍ ଅଫିସରଙ୍କ ଦ୍ୱାରା ଉପଯୁକ୍ତ ଭାବେ ହସ୍ତାନ୍ତର ହୋଇନଥିବା ଜମିରେ କୌଣସି କାମ ଆରମ୍ଭ କରାଯିବ ନାହିଁ ।

ପିଏମ୍‌ୟୁ ଏବଂ ଭଦ୍ରକ ଆର୍‌ଆର୍‌ସି ବିଭାଜନର ରେକର୍ଡ୍ ଯାଞ୍ଚରୁ ଜଣାଗଲା ଯେ ଚାନ୍ଦବାଲି-ଭଦ୍ରକ-ଆନନ୍ଦପୁର ରାସ୍ତା କାର୍ଯ୍ୟ ଅଗଷ୍ଟ 2011 ସୁଦ୍ଧା ଶେଷ କରିବା ପାଇଁ ଧାର୍ଯ୍ୟ କରାଯାଇ ନଭେମ୍ବର 2008 ରେ କାର୍ଯ୍ୟ ପ୍ରଦାନ କରାଯାଇଥିଲା । ମୁଖ୍ୟତଃ ବିଡ଼ ଦସ୍ତାବିଜରେ ଦର୍ଶାଯାଇଥିବା ଉତ୍ତରରେ ପର୍ଯ୍ୟାପ୍ତ ପଥରର ଅଭାବ ଏବଂ ଜମି ଅଧିଗ୍ରହଣ ହୋଇନଥିବାରୁ ଜାଗା ହସ୍ତାନ୍ତରରେ ବିଳମ୍ବ ହେତୁ କାମର ଅଗ୍ରଗତି ମନ୍ଦର ଥିବାରୁ ଚୁକ୍ତି ବାତିଲ୍ କରାଯାଇଥିଲା (ନଭେମ୍ବର 2012) । ପ୍ରଥମ ଠିକାଦାର ନଭେମ୍ବର 2012

¹⁶² ଚେଷ୍ଟର ପରବର୍ତ୍ତୀ ପର୍ଯ୍ୟାୟରେ କଲଭର୍ଟର ଡିଜାଇନ୍ ପରିବର୍ତ୍ତନ, ନୂତନ କଲଭର୍ଟ ବ୍ୟବସ୍ଥା, ରାସ୍ତାର ପ୍ରସ୍ଥ ପରିବର୍ତ୍ତନ, କାର୍ଯ୍ୟକାରିତା ସମୟରେ ଆକଳନରେ ଦୁଇ ଲେନ୍ ବ୍ୟବସ୍ଥାକୁ ଚାରି ଲେନ୍‌ରେ ପରିବର୍ତ୍ତନ କରାଯାଇଥିଲା, ଆଇଆରସି ବ୍ୟବସ୍ଥା ଅନୁଯାୟୀ ସ୍ୱେସିଫିକେସନ୍ ପରିବର୍ତ୍ତନ କରାଯାଇଥିଲା, ଆକଳନରେ ଦିଆଯାଇଥିବା ପରିମାଣ ସାଇଟ୍ ଆବଶ୍ୟକତା ଅନୁଯାୟୀ ଆକଳନ କରାଯାଇ ନଥିଲା, ତିପିଆର ସମୟରେ ପୂର୍ବାନୁମାନ କରାଯାଇ ନଥିବା ବିସ୍ତୃତ ମାଟି ପାଣି ଜମା ହୋଇଥିବା, କାର୍ଯ୍ୟକାରୀ ସମୟରେ ବିଭିନ୍ନ ସ୍ଥାନରେ ଦେଖିବାକୁ ମିଳିଥିଲା ।

¹⁶³ କାର୍ଯ୍ୟଚୁକ୍ତିର ଆଇଟମ୍ ଦରର ଅଫର ମୂଲ୍ୟରେ ହ୍ରାସ

ରେ କାମ ଛାଡ଼ିଥିଲେ । ତେଣୁ, ଜାନୁଆରୀ 2016 ସୁଦ୍ଧା କାମ ଶେଷ କରିବା ପାଇଁ ବିଭାଗ, ଅନ୍ୟ ଠିକାଦାରଙ୍କୁ କାର୍ଯ୍ୟ ପ୍ରଦାନ କରିବାରେ (ନଭେମ୍ବର 2013) ଏକ ବର୍ଷ ସମୟ ନେଇଥିଲା । ଏଥି ମଧ୍ୟରେ, ଏହି ରାସ୍ତାକୁ ଯାତାୟତ ଉପଯୋଗୀ କରିବା ପାଇଁ ଇଇ, ଭଦ୍ରକ (ଆର୍.ଆଣ୍ଡ.ବି) ବିଭାଜନ ପକ୍ଷରୁ 2.87 କୋଟି ଟଙ୍କାର ରକ୍ଷଣାବେକ୍ଷଣ କାର୍ଯ୍ୟ କରାଯାଇଥିଲା ।

ବିଭାଗ, ଠିକ୍ ସମୟରେ ଜାଗା ଯୋଗାଇବାରେ ଓ ଡିପିଆରରେ ଚିହ୍ନଟ ହୋଇଥିବା ଖଣିଗୁଡ଼ିକରେ ପର୍ଯ୍ୟାପ୍ତ ପଥର ଥିବା ସୁନିଶ୍ଚିତ କରିବାରେ ବିଫଳ ହୋଇଥିବାରୁ ଏବଂ ବଳକା କାର୍ଯ୍ୟକୁ ଆରମ୍ଭ କରାଇବାରେ ବିଳମ୍ବ ଯୋଗୁଁ, ଭୁବନେଶ୍ୱର ମରାମତି ଓ ରକ୍ଷଣାବେକ୍ଷଣ ପାଇଁ ବିଭାଗ ପକ୍ଷରୁ 2.87 କୋଟି ଟଙ୍କା ଅତିରିକ୍ତ ଖର୍ଚ୍ଚ ହୋଇଥିଲା ।

ତେଣୁ ପ୍ରକଳ୍ପର ସଠିକ୍ ଯୋଜନା କରିବାରେ ବିଭାଗର ବିଫଳତା ଯୋଗୁଁ 2.87 କୋଟି ଟଙ୍କାର ଅତିରିକ୍ତ ବ୍ୟୟ ବରାଦ ହୋଇଥିଲା, ଯାହାକୁ ଏଡ଼ାଇ ଦିଆଯାଇ ପାରିଥାନ୍ତା ।

ଉତ୍ତରରେ, ସରକାର ବ୍ୟକ୍ତ କଲେ (ମାର୍ଚ୍ଚ 2023) ଯେ ଜମି ଅଧିଗ୍ରହଣ ନହେବା କାରଣରୁ ମୂଳ ଠିକାଦାରଙ୍କ ଦ୍ୱାରା କାମ ସମ୍ପାଦନ ହୋଇପାରିନଥିଲା ଏବଂ ତୁରନ୍ତ ରଦ୍ଦ କରାଯାଇଥିଲା (ନଭେମ୍ବର 2012) । ରଦ୍ଦ ହେବା ପରେ, ବଳକା କାମ ପାଇଁ ଏକ ବର୍ଷରୁ ଅଧିକ ସମୟ ଲାଗିଥିଲା ଏବଂ ଏହି ସମୟରେ ଯାତାୟତ ସୁରୁଖୁରରେ ଚାଲିବା ପାଇଁ ରାସ୍ତାର ରକ୍ଷଣାବେକ୍ଷଣ କରିବାକୁ ପଡ଼ିଥିଲା । ଏହି ଉତ୍ତର ଗ୍ରହଣୀୟ ନୁହେଁ କାରଣ ଏହା ପ୍ରକଳ୍ପ କାର୍ଯ୍ୟକାରୀତା ନିମନ୍ତେ ପୂର୍ବ ଆବଶ୍ୟକତାକୁ ଆକଳନ କରିବା ପାଇଁ ଯୋଜନାର ଅଭାବକୁ ସୂଚାଇଥାଏ । ପ୍ରକଳ୍ପ ପରିଚାଳନା ପାଇଁ ପିଏମ୍.ସ୍କୁ 2005 ମସିହାରୁ ସ୍ଥାପିତ ହୋଇଥିଲେ ହେଁ ତୁରନ୍ତ ରଦ୍ଦ ହେବା ପର୍ଯ୍ୟନ୍ତ ଓଡ଼ିଶା ଆବଶ୍ୟକ ଜମି ଅଧିଗ୍ରହଣ କରିବାରେ ବିଫଳ ହୋଇଥିଲା ।

6.2.3.2 ଓପିଡ଼କୁଟି କୋଡ୍ ଭାଗ-1 ର ପାରା 3.4.10 ଅନୁଯାୟୀ ଅତ୍ୟନ୍ତ ମିତବ୍ୟୟୀ ଉପାୟରେ ଆକଳନ ପ୍ରସ୍ତୁତ କରିବା ଆବଶ୍ୟକ ।

ପିଏମ୍.ସ୍କୁରେ ଥିବା ନଥିପତ୍ର ଯାଞ୍ଚରୁ ଜଣାଗଲା ଯେ “ଜଗତପୁର ରୁ ନିଶ୍ଚିତକୋଇଲି¹⁶⁴ ପର୍ଯ୍ୟନ୍ତ ବିଦ୍ୟମାନ କ୍ୟାରେଜ୍ ଡ୍ରେଗ୍ ଦୁଇ ଲେନ୍ ବିଶିଷ୍ଟ ରାସ୍ତାକୁ ପ୍ରଶିକ୍ଷିତକରଣ ଏବଂ ସୁଦୃଢ଼ୀକରଣ” କାର୍ଯ୍ୟର ପରିସରରେ କଟା ପଥର ବ୍ୟବହାର କରି

63,822 ଘନ ମିଟର ଗ୍ରାନ୍ୟୁଲାର ସବ୍‌ବେସ୍ କାର୍ଯ୍ୟ ଅନ୍ତର୍ଭୁକ୍ତ ଥିଲା । ସମୁଦାୟ 23,613 ଘନ ମିଟର ଜିଏସ୍‌ବି କାମ ହେବା ପରେ, ଅବଶିଷ୍ଟ କାର୍ଯ୍ୟ ପାଇଁ କଟା ପଥର ଉପଲବ୍ଧ ନଥିବାରୁ ଜିଏସ୍‌ବିରେ ସ୍ଲାଗ୍ ବ୍ୟବହାରକୁ ଅନୁମତି ଦିଆଯାଇଥିଲା (ନଭେମ୍ବର 2016) । ଜିଏସ୍‌ବିରେ ସ୍ଲାଗ୍ ର ବ୍ୟବହାର ଶସ୍ତା ହୋଇଥିବାରୁ ସ୍ଲାଗ୍ ବଦଳରେ ପଥରରେ ଜିଏସ୍‌ବି ନିର୍ମାଣ ପାଇଁ ବ୍ୟବସ୍ଥା କରାଯିବା ଯୋଗୁଁ ଜିଏସ୍‌ବିର ଆଇଟମ୍ ଦର ଘନମିଟର ପିଛା 293 ଟଙ୍କା ବୃଦ୍ଧି ପାଇଥିଲା । ଆବଶ୍ୟକ ସାମଗ୍ରୀର ଉପଲବ୍ଧତା ଯାଞ୍ଚ ନକରି ଆକଳନ ପ୍ରସ୍ତୁତ କରିବା ଖରାପ ଯୋଜନାକୁ ସୂଚାଏ । ଆକଳନ ପ୍ରସ୍ତୁତ କରିବା ସମୟରେ ଜିଏସ୍‌ବିରେ ସ୍ଲାଗ୍ କଟା ପଥର ପରିବର୍ତ୍ତେ ଅନ୍ତର୍ଭୁକ୍ତ କରାଯାଇପାରିଥାନ୍ତା ଏବଂ 69 ଲକ୍ଷ ଟଙ୍କାର ଅତିରିକ୍ତ ଖର୍ଚ୍ଚକୁ ଏଡ଼ାଇ ଦିଆଯାଇପାରିଥାନ୍ତା ବୋଲି ମଧ୍ୟ ଅତିକରେ ଅନୁଧ୍ୟାନ କରାଗଲା ।

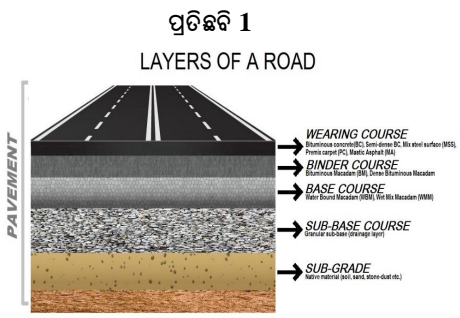

ଶସ୍ତା ସାମଗ୍ରୀ ଉପଲବ୍ଧ ଥିବା ସତ୍ତ୍ୱେ ଆକଳନରେ ଅଧିକ ମୂଲ୍ୟର ସାମଗ୍ରୀ ଯୋଗାଇ ଦେବା ଫଳରେ ଅତିରିକ୍ତ ଖର୍ଚ୍ଚ ହୋଇଥିଲା । ତେଣୁ, ମିତବ୍ୟୟୀତା ଭାବରେ ଯୋଜନା ଓ ଆକଳନ ପ୍ରସ୍ତୁତରେ ବିଭାଗର ବିଫଳତା ଯୋଗୁଁ 69 ଲକ୍ଷ ଟଙ୍କାର ପରିହାର୍ଯ୍ୟ ବ୍ୟୟ ହେଲା ।

¹⁶⁴ ଜଗତପୁର-ଚାନ୍ଦବାଲି ରାସ୍ତାର ଭାଗ କିଲୋମିଟର 0/000 ରୁ କିଲୋମିଟର 25/000

ଉତ୍ତରରେ, ସରକାର ବ୍ୟକ୍ତ କଲେ (ମାର୍ଚ୍ଚ 2023) ଯେ, ଆକଳନ ପ୍ରସ୍ତୁତ କରିବା ସମୟରେ ଜିଏସ୍‌ସିରେ ବ୍ୟବହାର ପାଇଁ ସ୍ଥାନର ଉପଲବ୍ଧତା ଏବଂ ଉପଯୁକ୍ତତା ବିଭାଗକୁ ଜଣାନ୍ତୁଥିଲା । ଉତ୍ତର ଗ୍ରହଣୀୟ ନୁହେଁ, କାରଣ ଆଇଆରସି ନିର୍ଦ୍ଦିଷ୍ଟ କରେ ଯେ ସ୍ଥାନ ହେଉଛି ଜିଏସ୍‌ସି ଭାବରେ ବ୍ୟବହାର ପାଇଁ ଏକ ସାମଗ୍ରୀ । ପୁନଶ୍ଚ, ଚୌଦ୍ୱାର ନିକଟସ୍ଥ ଏକ କାରଖାନାରେ ମଧ୍ୟ ଏହା ଉପଲବ୍ଧ ଥିଲା ।

6.2.3.3 ଆଇଆରସି 37-2001 ବିବରଣୀର ଅନୁକ୍ଷେପ 4.2.1.5 ଅନୁଯାୟୀ ସର୍ବ-ଗ୍ରେଡ୍ ମାଟିରେ¹⁶⁵ ଦୁଇ ପ୍ରତିଶତ କ୍ୟାଲିଫର୍ଣ୍ଣିଆ ବିୟରିଂ ରେସିଓ (ସିବିଆର)¹⁶⁶ ରହିବା ଆବଶ୍ୟକ । ଉପଗ୍ରେଣୀ ମୃତ୍ତିକାର ମୂଲ୍ୟ ଯେଉଁଠାରେ ସିବିଆର ଦୁଇ ପ୍ରତିଶତରୁ କମ୍, ଉପଗ୍ରେଣୀ ମୃତ୍ତିକାର ସିବିଆର ମୂଲ୍ୟ ଦୁଇ ପ୍ରତିଶତ ଭାଗ ପରି ନକ୍ସା କରିବା ଆବଶ୍ୟକ ଏବଂ ଉପସ୍ତର ବ୍ୟତୀତରେ 150 ମିଲିମିଟର ଘନତ୍ୱ ସାମଗ୍ରୀ ଦ୍ୱାରା ଆଚ୍ଛାଦିତ ସ୍ତରର ସର୍ବନିମ୍ନ ସିବିଆର ମୂଲ୍ୟ 10 ପ୍ରତିଶତ ହେବା ଆବଶ୍ୟକ ।

ଅତିର୍ ଆଠଟି ରାସ୍ତାର ଡିପିଆରୁ ଜାଣିଲା ଯେ ସର୍ବଗ୍ରେଡ୍ ମାଟିର ସିବିଆର ମୂଲ୍ୟ ଛଅ ରୁ 10 ପ୍ରତିଶତ ମଧ୍ୟରେ ରହିଥିଲା । ଡିପିଆର ଆଇଆରସି ଅନୁଯାୟୀ ବୋଲି କୁହାଯାଇଥିଲା, ତେଣୁ ବାଲିର କ୍ୟାପିଂ ଲେୟରର ଆବଶ୍ୟକତା ନଥିଲା । ପୁନଶ୍ଚ, ଆଇଆରସି ଅନୁଯାୟୀ ସର୍ବବେସ୍¹⁶⁷ (ଜିଏସ୍‌ସି) ବେସ୍ କୋର୍ସ¹⁶⁸ (ଫ୍ରେଜ୍ ମିକ୍ସ ମାକାଡାମ୍) (ଡବ୍ଲୁଏମ୍ଏମ୍) ଏବଂ ଉଇଣ୍ଡିଂ କୋର୍ସ¹⁶⁹ (ବିଗୁମିନାସ୍ ମାକାଡାମ୍) (ଡିଏମ୍) ଏବଂ ସେମି ତେନ୍ତୁ ବିଗୁମିନାସ୍ ମାକାଡାମ୍) (ଏସ୍‌ଡିବିସି) ର ମୋଟେଇ ଉପରୋକ୍ତ ରାସ୍ତାଗୁଡ଼ିକରେ ପ୍ରଦାନ କରାଯାଇଥିଲା । ଆଠଟି ରାସ୍ତାର ଆକଳନରେ, ଜିଏସ୍‌ସିର ଆବଶ୍ୟକ ମୋଟେଇ ବ୍ୟତୀତ 500 ମିଲିମିଟର ବାଲି ସହିତ 11.21 ଲକ୍ଷ ଘନମିଟର ବାଲି କ୍ୟାପିଂ ଲେୟର, ଘନମିଟର ପିଛା 286 ରୁ 700 ଟଙ୍କା ମଧ୍ୟରେ ଅନାବଶ୍ୟକ ବ୍ୟବସ୍ଥା ଆଇଆରସି ସ୍ୱେସିଫିକେସନର ଉଲ୍ଲଙ୍ଘନ ଥିଲା । ଏଥିପାଇଁ 43.51 କୋଟି ଟଙ୍କାର ଅତିରିକ୍ତ ବ୍ୟୟ ବରାଦ ହୋଇଥିଲା, ଯାହାକି **ପରିଶିଷ୍ଟ-XXII** ରେ ବିସ୍ତୃତ ଭାବେ ଦର୍ଶାଗଲା ।

ଏହାର ଉତ୍ତରରେ ସରକାର ବ୍ୟକ୍ତ କଲେ (ମାର୍ଚ୍ଚ 2023) ଯେ ସର୍ବନିମ୍ନ 10 ପ୍ରତିଶତ ସିବିଆର ମୂଲ୍ୟ ବିଶିଷ୍ଟ ମାଟିର ଅଭାବ ହେତୁ ବାଲିକୁ ବନ୍ଦରେ କ୍ୟାପିଂ ଲେୟର ଭାବେ ବ୍ୟବହାର କରିବାକୁ ବିଚାର କରାଯାଇଥିଲା । ଏହି ଉତ୍ତର ଗ୍ରହଣୀୟ ନୁହେଁ କାରଣ ଓଡ଼ିଶାରେ ବନ୍ଦରେ ମାଟି ସହିତ ବାଲିକୁ କ୍ୟାପିଂ ଲେୟର ଭାବରେ ବ୍ୟବହାର କରିଥିଲା ।

6.2.4 ପର୍ଯ୍ୟାପ୍ତ ଯୋଜନା ଅଭାବରୁ ସମୟ ଓ ଖର୍ଚ୍ଚର ବୃଦ୍ଧି ଘଟିଲା

ଓଏସ୍‌ଆର୍‌ପି ପାଇଁ ପ୍ରକଳ୍ପ ମୂଲ୍ୟାଙ୍କନ ଦସ୍ତାବିଜ (ପିଏଡି)ର ଅନୁକ୍ଷେପ 37 ଦର୍ଶାଉଛି ଯେ ଜମି ଅଧିଗ୍ରହଣ, ଥଇଥାନ ଓ ପୁନର୍ବସତି, ଗଛ ସଫା କରିବା ଏବଂ ଉପଯୋଗିତା ସ୍ଥାନାନ୍ତର ସମେତ ପ୍ରାକ୍ ନିର୍ମାଣ କାର୍ଯ୍ୟକଳାପ ପ୍ରକଳ୍ପ କାର୍ଯ୍ୟକାରୀତାରେ ବିଳମ୍ବ କରୁଥିବା ସାଧାରଣ କାରଣ । ଏଭଳି ଘଟଣାକୁ ଏଡ଼ାଇବା ପାଇଁ ସିଭିଲ୍ ଓ ଓଡ଼ିଆ କଣ୍ଟ୍ରାକ୍ଟର ସମସ୍ତ ପ୍ରାକ୍ ନିର୍ମାଣ କାର୍ଯ୍ୟର ପ୍ରାୟ 25 ପ୍ରତିଶତ କାର୍ଯ୍ୟ ରୁଦ୍ଧି ପ୍ରଦାନ ପୂର୍ବରୁ ଯଥାର୍ଥ ଭାବେ ପ୍ରସ୍ତୁତ ହେବା ଦରକାର ।

ପିଏମ୍‌ୟୁରେ ଥିବା ରେକର୍ଡ୍ ଯାଞ୍ଚରୁ ଜଣାଗଲା ଯେ ପାଞ୍ଚଟି ପ୍ୟାକେଜ୍‌ରେ ବିଭିନ୍ନ ହୋଇଥିବା ଚାରୋଟି ରାସ୍ତାର ପ୍ରଶିକ୍ତକରଣ ଓ ସୁଦୃଢ଼ୀକରଣକୁ ନେଇ ଗଠିତ ଏହି ପ୍ରକଳ୍ପ ପ୍ରଥମେ 725.44 କୋଟି ଟଙ୍କା ବ୍ୟୟରେ ନଭେମ୍ବର

¹⁶⁵ ସର୍ବଗ୍ରେଡ୍ ହେଉଛି ଏକ ନିର୍ମିତ ରାସ୍ତା ପେଭ୍‌ମେଣ୍ଟ ତଳେ ଥିବା ମୂଳ ସାମଗ୍ରୀ । ଏହାକୁ ଗଠନ ସ୍ତର ମଧ୍ୟ କୁହାଯାଏ ।
¹⁶⁶ କାଲିଫର୍ଣ୍ଣିଆ ବିୟରିଂ ରେସିଓ (ସିବିଆର) ପରୀକ୍ଷା ହେଉଛି ଏକ ପ୍ରବେଶ ପରୀକ୍ଷା ଯାହା ରାସ୍ତା ଏବଂ ପେଭ୍‌ମେଣ୍ଟ ସର୍ବଗ୍ରେଡ୍ ଶକ୍ତି ନିର୍ଦ୍ଧାରଣ କରିବା ପାଇଁ ବ୍ୟବହୃତ ହୁଏ ।
¹⁶⁷ ସର୍ବବେସ୍ ହେଉଛି ସର୍ବ ଗ୍ରେଡ୍‌ରେ ରଖାଯାଇଥିବା ସମୁଦାୟ ପଦାର୍ଥର ସ୍ତର, ଯାହା ଉପରେ ବେସ୍ କୋର୍ସ ସ୍ତର ଅବସ୍ଥିତ ।
¹⁶⁸ ପେଭ୍‌ମେଣ୍ଟର ବେସ୍ କୋର୍ସ ହେଉଛି ଏକ ଆସ୍ତାନ୍ତର ରୋଡ୍‌ଫ୍ରେଜ୍, ରେସ୍ ଗ୍ରାଭ୍, ରାଇଡିଂ ଏରିନା କିମ୍ବା କ୍ରାଡ଼ା କ୍ଷେତ୍ରରେ ସାମଗ୍ରୀର ଏକ ସ୍ତର । ଏହା ପୃଷ୍ଠସ୍ତର ତଳେ ଅବସ୍ଥିତ ଯେଉଁଥିରେ ଫ୍ରେଜିଙ୍ଗ୍ କୋର୍ସ ଏବଂ ବେଲେବେଲେ ଏକ ଅତିରିକ୍ତ ବାଲିଶ୍ଚର କୋର୍ସ ରହିଥାଏ ।
¹⁶⁹ ରାସ୍ତାଘାଟ, ଏୟାରଫିଲ୍ଡ୍ ଏବଂ ଡକ୍‌ଆର୍ଟ୍ ନିର୍ମାଣର ଉପର ସ୍ତର ହେଉଛି ଫ୍ରେଜିଙ୍ଗ୍ କୋର୍ସ ।

2010 ରୁ ମାର୍ଚ୍ଚ 2016 ମଧ୍ୟରେ ଶେଷ ହେବାର ଥିଲା । ଜମି ଅଧିଗ୍ରହଣରେ ବିଳମ୍ବ, ଅଇଥାନ ଓ ପୂର୍ଣ୍ଣବସତି ପ୍ରକ୍ରିୟାରେ ବିଳମ୍ବ ଏବଂ ଉପଯୋଗିତା ସ୍ଥାନାନ୍ତର ନହେବା ଇତ୍ୟାଦି କାରଣରୁ ସେପ୍ଟେମ୍ବର 2011 ରୁ ଜୁନ୍ 2017 ମଧ୍ୟରେ ବୁକ୍ସିଗୁଡ଼ିକ ବାତିଲ କରାଯାଇଥିଲା । ପରବର୍ତ୍ତୀ ସମୟରେ 14 ଟି ପ୍ୟାକେଜରେ ଏହି କାର୍ଯ୍ୟଗୁଡ଼ିକୁ ପୁନଃଚେଷ୍ଟର କରାଯାଇ 963.80 କୋଟି ଟଙ୍କା ବ୍ୟୟରେ ଅଗଷ୍ଟ 2016 ରୁ ଅପ୍ରେଲ 2021 ମଧ୍ୟରେ ଶେଷ କରାଯାଇଥିଲା ଯାହା ନିମ୍ନ ସାରଣୀ 6.1 ରେ ଦର୍ଶାଯାଇଛି:

ସାରଣୀ 6.1: ରାଷ୍ଟ୍ରା ପ୍ୟାକେଜର ବିସ୍ତୃତ ବିବରଣୀ

(କୋଟି ଟଙ୍କାରେ)

କ୍ର. ସଂ.	ରାଷ୍ଟ୍ରା	ମୂଳ ବୁକ୍ସିନାମା ମୂଲ୍ୟ	ମୂଳ ସମାପ୍ତି ଅବଧି	ପୁନଃଚେଷ୍ଟର ହୋଇଥିବା ପ୍ୟାକେଜ ସଂଖ୍ୟା	ସମ୍ପୂର୍ଣ୍ଣ ହେବାର ପ୍ରକୃତ ତାରିଖ	ଅସମ୍ପୂର୍ଣ୍ଣ ଖର୍ଚ୍ଚ	ମାସରେ ବିଳମ୍ବ
1	2	3	4	5	6	7	8
1	ଭବାନିପାଟଣା-ଖରିଆର	105.51	ଅଗଷ୍ଟ 2011	3	ଅଗଷ୍ଟ 2016	158.29	60
2	ଚାନ୍ଦବାଲି-ଆନନ୍ଦପୁର-ଭଦ୍ରକ	216.23	ଅଗଷ୍ଟ 2011	5	ଅପ୍ରେଲ 2021	316.35	116
3	ବ୍ରହ୍ମପୁର-ତପ୍ତପାଣି	81.97	ନଭେମ୍ବର 2010	2	ଅଗଷ୍ଟ 2016	108.18	69
4	ଜଗତପୁର-କେନ୍ଦ୍ରାପଡ଼ା-ଚାନ୍ଦବାଲି	321.73	ମାର୍ଚ୍ଚ 2016	4	ମଇ 2019	380.98	38
	ମୋଟ	725.44		14		963.80	

ଉପରୋକ୍ତ ସାରଣୀ ସୂଚାଉଛି ଯେ, ପର୍ଯ୍ୟାପ୍ତ ଯୋଜନା ଅଭାବରୁ ବୁକ୍ସି ବାତିଲ କରିବାକୁ ପଡ଼ିଥିଲା ଏବଂ ପ୍ରକୃତ ପାଇଁ 238.36 କୋଟି ଟଙ୍କା (32.86 ପ୍ରତିଶତ) ଖର୍ଚ୍ଚ ବୃଦ୍ଧି ହୋଇଥିବା ବେଳେ ସମୟ ସୀମା 38 ରୁ 116 ମାସ ମଧ୍ୟରେ ବିଳମ୍ବ ହୋଇଥିଲା ।

ଉତ୍ତରରେ ସରକାର ବ୍ୟକ୍ତ କଲେ (ମାର୍ଚ୍ଚ 2023) ଯେ, ଜମି ଅଧିଗ୍ରହଣ, ଅଇଥାନ ଓ ପୂର୍ଣ୍ଣବସତି ପ୍ରକ୍ରିୟା, ଉପଯୋଗିତା ସ୍ଥାନାନ୍ତର, ଗଛ କାଟିବା ଇତ୍ୟାଦିରେ ବିଳମ୍ବ ହେତୁ ମୂଳ ବୁକ୍ସିନାମା ରଦ୍ଦ କରାଯାଇଥିଲା ଏବଂ କାର୍ଯ୍ୟଗୁଡ଼ିକୁ ପୁନଃଚେଷ୍ଟର କରାଯାଇଥିଲା । ଉତ୍ତର ଗ୍ରହଣୀୟ ନୁହେଁ, କାରଣ ପିଏଡିର ବ୍ୟବସ୍ଥାକୁ ଉଲ୍ଲଙ୍ଘନ କରି ବିଭାଗ ସିଭିଲ୍ ଡ୍ଵାର୍କ୍ କଣ୍ଟ୍ରୋଲର ସମସ୍ତ ପ୍ରାକ୍ ନିର୍ମାଣ କାର୍ଯ୍ୟର ପ୍ରାୟ 25 ପ୍ରତିଶତ କାର୍ଯ୍ୟ ଶେଷ କରିବା ପୂର୍ବରୁ କାର୍ଯ୍ୟଗୁଡ଼ିକୁ ଅଧିନିର୍ଣ୍ଣୟ କରିଥିଲେ, ଯାହାଫଳରେ ଏକାଧିକ ଥର ବୁକ୍ସିକୁ ରଦ୍ଦ କରିବାକୁ ପଡ଼ିଥିଲା ।

6.2.4.1 ସ୍ଵତ୍ଵିଲିପି ସ୍ଥାନାନ୍ତରରେ ବିଳମ୍ବ ହେତୁ ପରିସର ପରିବର୍ତ୍ତନ

6.78 କୋଟି ଟଙ୍କା ବ୍ୟୟରେ ବୁକ୍ସି ରାସ୍ତାର¹⁷⁰ ସ୍ଵତ୍ଵିଲିପି ସେବା ସ୍ଥାନାନ୍ତର କାର୍ଯ୍ୟ ଫେବୃଆରୀ 2009 ରୁ ମଇ 2011 ମଧ୍ୟରେ କାର୍ଯ୍ୟାଦେଶ ପ୍ରଦାନ କରାଯାଇ ନଭେମ୍ବର 2009 ରୁ ସେପ୍ଟେମ୍ବର 2011 ସୁଦ୍ଧା ଶେଷ କରିବା ପାଇଁ ଦିଆଯାଇଥିଲା । 5.84 କୋଟି ଟଙ୍କା ଖର୍ଚ୍ଚ କରିବା ପରେ ମଧ୍ୟ ଜମି ନମିଳିବା, ଅନଧିକୃତ କୋଠା ଦ୍ଵାରା ଜବରଦଖଲ ଓ ଜନସାଧାରଣଙ୍କ ଜମି ଅଧିଗ୍ରହଣ ସମସ୍ୟାର ସମାଧାନ ନହେବା ଓ ଜନସାଧାରଣଙ୍କ ବିରୋଧ ଯୋଗୁଁ ଠିକାଦାର କାମ ଶେଷ କରିପାରିନଥିଲେ । ତେଣୁ କାର୍ଯ୍ୟର ପରିସରକୁ ବଦଳାଇ ଉପଯୋଗିତା ସ୍ଥାନାନ୍ତର ପାଇଁ ସଂଶୋଧିତ ଆଲାଇନମେଣ୍ଟ ସହ ମାର୍ଚ୍ଚ 2016 ରୁ ମାର୍ଚ୍ଚ 2017 ମଧ୍ୟରେ 95 ଲକ୍ଷ ଟଙ୍କାର ବାକି କାମ 4.28 କୋଟି ଟଙ୍କା ବ୍ୟୟରେ ଶେଷ ହୋଇଥିଲା, ଯେଉଁଥିରେ ଛଅରୁ ସାତ ବର୍ଷ ବିଳମ୍ବ ହୋଇଥିଲା । ତେଣୁ, ଉପଯୁକ୍ତ ଯୋଜନା ଅଭାବରୁ ସାତ ବର୍ଷରୁ ଅଧିକ ସମୟ ଧରି କାର୍ଯ୍ୟ ଶେଷ ହେବାରେ ବିଳମ୍ବ ହେବା ସହ 3.34 କୋଟି ଟଙ୍କାର ଅତିରିକ୍ତ ବ୍ୟୟ ବରାଦ ହୋଇଥିଲା ।

ଅତିବ୍ ପର୍ଯ୍ୟବେକ୍ଷଣ ଉପରେ ସରକାର କୌଣସି ନିର୍ଦ୍ଦିଷ୍ଟ ଉତ୍ତର ଦେଲେ ନାହିଁ (ମାର୍ଚ୍ଚ 2023) ।

¹⁷⁰ 1) ବ୍ରହ୍ମପୁର-ତପ୍ତପାଣି ଏବଂ 2) ଜଗତପୁର-ଚାନ୍ଦବାଲି

6.2.4.2 ପରାମର୍ଶ ସେବା ଉପରେ ଅତିରିକ୍ତ ପରିହାର୍ଯ୍ୟ ବ୍ୟୟ

ପ୍ୟାକେଜ୍ ଗୁଡ଼ିକର ନିର୍ମାଣ ତଦାରଖ କାର୍ଯ୍ୟ ଏକ ପରାମର୍ଶଦାତା (ଏଲ୍‌ଇଏ ଆସୋସିଏଟସ୍ ସାଉଥ ଏସିଆ ପ୍ରାଇଭେଟ୍ ଲିମିଟେଡ୍) କୁ ନଭେମ୍ବର 2013 ରୁ ଫେବୃଆରୀ 2015 ମଧ୍ୟରେ ପ୍ରଦାନ କରାଯାଇଥିଲା ଯାହା ମଇ 2016 ସୁଦ୍ଧା 20.16 କୋଟି ଟଙ୍କା ବ୍ୟୟରେ ଶେଷ ହେବାର ଥିଲା । ଜମି ଅଧିଗ୍ରହଣରେ ବିଳମ୍ବ, କାମର କାର୍ଯ୍ୟ ମନ୍ଦର ଯୋଗୁଁ ରୁକ୍ଷିତ, କାମର ପୁନଃଗଠନ ଇତ୍ୟାଦି କାରଣରୁ ନିର୍ଦ୍ଧାରିତ ସମୟ ମଧ୍ୟରେ ସମସ୍ତ ପ୍ୟାକେଜର ସିଭିଲ କାମ ଶେଷ ହୋଇପାରିନଥିଲା । କନସଲଟାନ୍ଟ୍ ଅବଧିକୁ ଦୁଇ ଥର ଯଥାକ୍ରମେ ଡିସେମ୍ବର 2019 ପର୍ଯ୍ୟନ୍ତ 38.21 କୋଟି ଟଙ୍କା ଏବଂ ଜୁନ୍ 2021 ପର୍ଯ୍ୟନ୍ତ 39.31 କୋଟି ଟଙ୍କାରେ ବୃଦ୍ଧି କରିବାକୁ ପଡ଼ିଥିଲା ଯାହାଫଳରେ 19.15 କୋଟି ଟଙ୍କାର ଅତିରିକ୍ତ ପରିହାର୍ଯ୍ୟ ବ୍ୟୟ ହୋଇଥିଲା ।

ଉତ୍ତରରେ ସରକାର ବ୍ୟକ୍ତ କଲେ (ମାର୍ଚ୍ଚ 2023) ଯେ ଜମି ଅଧିଗ୍ରହଣ, ପିଏପିଏ ଥଇଥାନ, ପୁନର୍ବସତି ଏବଂ ଗଛ କାଟିବା ବିଳମ୍ବ କାରଣରୁ ପ୍ରକଳ୍ପ ସମ୍ପୂର୍ଣ୍ଣ ହେବାରେ ବିଳମ୍ବ ହେବା ଆନ୍ତଃବିଭାଗୀୟ କାର୍ଯ୍ୟକଳାପ ସହିତ ଜଡ଼ିତ ଥିଲା । ଏହି ଉତ୍ତର ଗ୍ରହଣୀୟ ନୁହେଁ କାରଣ ପ୍ରକଳ୍ପକୁ ଠିକ୍ ସମୟରେ ଶେଷ କରିବା ପାଇଁ ଓଡ଼ିଶା ଅନ୍ୟ ବିଭାଗ ସହିତ ସମନ୍ୱୟ ରଖିବା ଉଚିତ୍ ଥିଲା ।

ଯାହାଫଳରେ, ରାଜ୍ୟ ସଡ଼କ କ୍ଷେତ୍ର ନୀତି ଅନୁମୋଦନ ନହେବା, ପର୍ଯ୍ୟାପ୍ତ ସର୍ଭିସର ଅଭାବ ଓ ତୁଟିପୁର୍ଣ୍ଣ ଡିମାଣ୍ଡ ଯୋଗୁଁ 420.65 କୋଟି ଟଙ୍କା ଅତିରିକ୍ତ ବ୍ୟୟ ହୋଇଥିଲା, ଯାହାକୁ ଏଡ଼ାଇ ଦିଆଯାଇ ପାରିନାହିଲା ।

6.3 ଆର୍ଥିକ ପରିଚାଳନା

6.3.1 ପ୍ରକଳ୍ପ ପାଇଁ ବ୍ୟୟ ସମ୍ପର୍କରେ ଆବଶ୍ୟକ

ଓଡ଼ିଶା ବଜେଟ୍ ମାନ୍ୟତା, 1963ର ନିୟମ 46 ଅନୁଯାୟୀ ବଜେଟ୍ ଆକଳନ ପ୍ରସ୍ତୁତ କରିବା ସମୟରେ ଆକଳନକୁ ଯଥାସମ୍ଭବ ସଠିକ୍ କରିବା ସହିତ ଅତ୍ୟଧିକ ଆକଳନ କରି ବର୍ଷ ଶେଷରେ ବିପୁଳ ସଞ୍ଚୟ ପ୍ରଦର୍ଶନ ନକରିବା ଲକ୍ଷ୍ୟ ରହିବା ଆବଶ୍ୟକ । ତେଣୁ ବାସ୍ତବ ଭିତ୍ତିରେ ବଜେଟ୍ ଆକଳନ ପ୍ରସ୍ତୁତ କରିବାକୁ ପଡ଼ିବ ।

ପିଏମ୍‌ସ୍‌ର ରେକର୍ଡ୍ ଯାଞ୍ଚରୁ ଜଣାଗଲା ଯେ 2017-22 ଅବଧିରେ ଓଏସ୍‌ଆର୍‌ପିରେ ବ୍ୟୟ ପାଇଁ 531.85 କୋଟି ଟଙ୍କା ବଜେଟ୍ ଆବଶ୍ୟକ କରାଯାଇଥିଲା, ଯେଉଁଥିରୁ ବିଭାଗ 474.03 କୋଟି ଟଙ୍କା ଖର୍ଚ୍ଚ କରିଥିଲା, ଯାହା କି ନିମ୍ନ ସାରଣୀ 6.2 ରେ ବିସ୍ତୃତ ଭାବରେ ପ୍ରଦାନ କରାଗଲା:

ସାରଣୀ 6.2: ବଜେଟ୍ ଆବଶ୍ୟକ ଏବଂ ବ୍ୟୟର ବିସ୍ତୃତ ବିବରଣୀ

(ଟଙ୍କା କୋଟିରେ)

ଆର୍ଥିକ ବର୍ଷ	ବଜେଟ୍ ଆବଶ୍ୟକ	ଖର୍ଚ୍ଚ	ସମର୍ପଣ/ ପ୍ରତ୍ୟାହାର	ସମର୍ପଣ/ ପ୍ରତ୍ୟାହାର ପ୍ରତିଶତ
1	2	3	4	5
2017-18	229.35	229.35	0	-
2018-19	150.00	150.00	0	-
2019-20	75.00	64.51	10.49	13.98
2020-21	47.50	19.04	28.46	59.91
2021-22	30.00	11.13	18.87	62.90
ମୋଟ	531.85	474.03	57.82	

ଉପରୋକ୍ତ ସାରଣୀରୁ ଜଣାଗଲା ଯେ ଆବଶ୍ୟକ ପାଣ୍ଟିଗୁଡ଼ିକର ସମ୍ପୂର୍ଣ୍ଣ ବ୍ୟବହାର ହୋଇନଥିଲା ଏବଂ 2019-20 ଆର୍ଥିକ ବର୍ଷରୁ 2021-22 ଆର୍ଥିକ ବର୍ଷ ପର୍ଯ୍ୟନ୍ତ ଗତ ତିନି ବର୍ଷ ମଧ୍ୟରେ 13.98 ପ୍ରତିଶତରୁ 62.90 ପ୍ରତିଶତ ଏବଂ ବିଶେଷକରି ଗତ ଦୁଇ ବର୍ଷ ମଧ୍ୟରେ ପ୍ରାୟ 50 ପ୍ରତିଶତ ପାଣ୍ଟି ସମର୍ପଣ / ପ୍ରତ୍ୟାହାର ହାର ବୃଦ୍ଧି ପାଇଛି ।

ତେଣୁ ବଜେଟ୍ ମାନ୍ୟତାପ୍ରାପ୍ତ ବ୍ୟୟକୁ ଉଲ୍ଲୁଙ୍ଘନ କରି ବାସ୍ତବ ଭିତ୍ତିରେ ପ୍ରକୃତ ପାଇଁ ବଜେଟ୍ ପ୍ରସ୍ତୁତ ହୋଇନଥିଲା, ଯାହାଫଳରେ ପାଣ୍ଠି ସମର୍ପଣ ହୋଇଥିଲା ।

ଉତ୍ତରରେ ସରକାର ବ୍ୟକ୍ତ କଲେ (ମାର୍ଚ୍ଚ 2023) ଯେ ଜମି ଅଧିଗ୍ରହଣ ଏବଂ ଉପଯୋଗିତା ସ୍ଥାନାନ୍ତରଣର ଅଭାବୀ ଯୋଗୁଁ ବଜେଟ୍ ଆବଶ୍ୟକ ବ୍ୟବହାର ହୋଇପାରିଲା ନାହିଁ ଯାହା ଅନ୍ୟ ବିଭାଗର ଦାୟିତ୍ୱ ଥିଲା । ଉପରୋକ୍ତ ଉତ୍ତର ଦର୍ଶାଇଲା ଯେ ବିଭିନ୍ନ ବିଭାଗ ମଧ୍ୟରେ ସମନ୍ୱୟର ଅଭାବ ଯୋଗୁଁ ପ୍ରକୃତ କ୍ଷତିଗ୍ରସ୍ତ ହେଲା ।

6.3.2 ଜମି ଅଧିଗ୍ରହଣ, ପୁନଃଅଧିକାର ଓ ପୁନଃବିତ୍ତି ପାଇଁ ଅତିରିକ୍ତ ଖର୍ଚ୍ଚ

ଓଏସ୍ଆର୍ପିର ପିଏଡି ଅନୁଯାୟୀ ମୋଟ ଖର୍ଚ୍ଚର 6.3 ପ୍ରତିଶତ ଜମି ଅଧିଗ୍ରହଣ, ପୁନଃଅଧିକାର ଓ ପୁନଃବିତ୍ତି ଏବଂ ଉପଯୋଗିତା ସ୍ଥାନାନ୍ତର କାମ ପାଇଁ ଆବଶ୍ୟକ କରାଯାଏ । 2008-09 ପର ଠାରୁ ଓଏସ୍ଆର୍ପିର ମୋଟ ଖର୍ଚ୍ଚ 1,400.39 କୋଟି ଟଙ୍କା (ମାର୍ଚ୍ଚ 2022) ଥିଲା । ପିଏଡିର ଅନୁକ୍ଷେପ 37 ଆହୁରି ଧାର୍ଯ୍ୟ କରିଛି ଯେ, ଜମି ଅଧିଗ୍ରହଣ, ପୁନଃଅଧିକାର ଏବଂ ପ୍ରଭାବିତ ବ୍ୟକ୍ତିଙ୍କୁ ଅଧିକାର, ଉପଯୋଗିତା ସ୍ଥାନାନ୍ତର ଏବଂ ଗଛ ସଫା କରିବା ଭଳି ସମସ୍ତ ନିର୍ମାଣ କାର୍ଯ୍ୟ ରୁଚ୍ଛି ପ୍ରଦାନ ପୂର୍ବରୁ ପ୍ରାୟ 25 ପ୍ରତିଶତ ସିଭିଲ୍ ୱାର୍କ ପ୍ରସ୍ତୁତ ହେବା ଉଚିତ୍ ।

ଅତିର୍ ଅବଲୋକନ କଲେ ଯେ ଜମି ଅଧିଗ୍ରହଣ, ପୁନଃଅଧିକାର ଓ ପୁନଃବିତ୍ତି ଏବଂ ଉପଯୋଗିତା ସ୍ଥାନାନ୍ତର ବାବଦରେ 88.22 କୋଟି ଟଙ୍କା (1,400.39 କୋଟି ଟଙ୍କାର 6.3 ପ୍ରତିଶତ) ବ୍ୟୟ ହେବାର ଥିଲା, ଯାହା ତୁଳନାରେ ଓଡ଼ିଶା 198.44 କୋଟି ଟଙ୍କା (ମୋଟ ବ୍ୟୟର 14.17 ପ୍ରତିଶତ) ବ୍ୟୟ କରିଥିଲା । ତେଣୁ, ପିଏଡି ନିୟମରେ ବିଭ୍ରାଟ୍ ଓ ଜମି ଅଧିଗ୍ରହଣ ପ୍ରକ୍ରିୟାରେ ବିଳମ୍ବ ଯୋଗୁଁ 110.22 କୋଟି ଟଙ୍କା ଅଧିକ ବ୍ୟୟ ବରାଦ ହୋଇଥିଲା ।

ଉତ୍ତରରେ ସରକାର ବ୍ୟକ୍ତ କଲେ (ମାର୍ଚ୍ଚ 2023) ଯେ, ଜମି ଅଧିଗ୍ରହଣର ମୂଲ୍ୟ ହାର ବୃଦ୍ଧି, ପ୍ରକୃତ ପ୍ରଭାବିତ ବ୍ୟକ୍ତିଙ୍କ ସଂଖ୍ୟା ବୃଦ୍ଧି, ଅଣଧାର୍ଯ୍ୟ ଗୋଷ୍ଠୀ ସମ୍ପତ୍ତି ସମ୍ବଳ ଏବଂ ବିଭିନ୍ନ ବିଭାଗରୁ ପ୍ରାପ୍ତ ପ୍ରଚଳିତ ଆକଳନରେ ଉପଯୋଗିତା ସ୍ଥାନାନ୍ତରରେ କାର୍ଯ୍ୟ ପରିମାଣ ବୃଦ୍ଧି ଯୋଗୁଁ ଅତିରିକ୍ତ ଖର୍ଚ୍ଚ ହୋଇଥିଲା । ଉତ୍ତର ଗ୍ରହଣୀୟ ନଥିଲା, କାରଣ ଡିପିଆର୍ ପ୍ରସ୍ତୁତ କରିବା ସମୟରେ ଏହିସବୁ ବିଷୟକୁ ବିଚାରକୁ ନିଆଯିବା ଉଚିତ୍ ଥିଲା । ଜମି ଅଧିଗ୍ରହଣରେ ବିଳମ୍ବ ଏବଂ ଚେଷ୍ଟାରୁଚ୍ଛିତ୍ତ କରୁଡ଼ାକ୍ତ କେବଳ ପ୍ରକୃତରେ ବିଳମ୍ବ ନୁହେଁ ବରଂ ଜମି କ୍ରୟ ପାଇଁ ଅଧିକ ଖର୍ଚ୍ଚ ମଧ୍ୟ ହେଲା । ତଥାପି ଉତ୍ତରରେ ଦର୍ଶାଯାଇଥିବା ପରି ଅନ୍ୟ ସମସ୍ତ କାରଣ ଡିପିଆର୍ ପ୍ରସ୍ତୁତ କରାଯିବା ସମୟରେ ବିଚାର କରାଯିବା ଉଚିତ୍ ଥିଲା ।

6.3.3 କାମର ମନ୍ତ୍ର ଅଗ୍ରଗତି ଯୋଗୁଁ ବିଶ୍ୱବ୍ୟାଙ୍କ ପକ୍ଷରୁ ରଣ ପ୍ରଦାନ କରାଯିବା

ପିଏମ୍ସ୍ୱର ରେକର୍ଡ୍ ଯାଞ୍ଚରୁ ଜଣାଗଲା ଯେ, ସେପ୍ଟେମ୍ବର ରୁ ଡିସେମ୍ବର 2008 ମଧ୍ୟରେ ତିନୋଟି କାମ¹⁷¹ ଦିଆଯାଇଥିଲେ ମଧ୍ୟ ଠିକା ପ୍ରଦାନ ତାରିଖ ଠାରୁ ଦେଡ଼ ବର୍ଷ ପର୍ଯ୍ୟନ୍ତ ଠିକାଦାରଙ୍କୁ କ୍ରମାଗତ ପାଞ୍ଚ କିଲୋମିଟର ରାସ୍ତା ମଧ୍ୟ ଉପଲବ୍ଧ ହୋଇପାରିନଥିଲା ।

କ୍ରମାଗତ ଅସନ୍ତୋଷଜନକ ପ୍ରକୃତ କାର୍ଯ୍ୟକାରିତାକୁ ଦୃଷ୍ଟିରେ ରଖି ବିଶ୍ୱବ୍ୟାଙ୍କ ମଇ 2011 ରୁ ଅକ୍ଟୋବର 2012 ପର୍ଯ୍ୟନ୍ତ ରଣକୁ ନିଲମ୍ବିତ ରଖିଥିଲା । ନିଲମ୍ବିତ ଅବଧି ମଧ୍ୟରେ ତରୁତି 48.37 କୋଟି ଟଙ୍କା ରଣ ରାଶି ପ୍ରଦାନ କରିନଥିଲା । ତେଣୁ, ସଡ଼କ ପ୍ରକୃତ ଗୁଡ଼ିକୁ ଠିକ୍ ସମୟରେ ଶେଷ କରିବା ପାଇଁ ବିଭାଗ ପଦକ୍ଷେପ ନେବାରେ ବିଫଳ ହେବା ଫଳରେ ଏହି ତିନୋଟି ପ୍ରକୃତ ପାଇଁ ରଣ ବନ୍ଧନ ବନ୍ଦ ହେବା ସହ ପରବର୍ତ୍ତୀ ସମୟରେ 48.37 କୋଟି ଟଙ୍କାର ରଣ ପ୍ରଦାନ ବନ୍ଦ ହୋଇଯାଇଥିଲା, ଯାହାଫଳରେ ପ୍ରକୃତ କାର୍ଯ୍ୟକାରିତା ପ୍ରଭାବିତ ହୋଇଥିଲା ଏବଂ ରାଜ୍ୟ ରାଜକୋଷ ଉପରେ ଅତିରିକ୍ତ ବୋଧ ପଡ଼ିଥିଲା ।

¹⁷¹ ଭବନାପାଟଣାରୁ ଖରିଆର (ପ୍ୟାକେଜ ସଂଖ୍ୟା-ଓଏସ୍ଆର୍ପି-ସିଡବ୍ଲୁ-ଆଇସିବି-ଓଇ 1-P01), ଚାନ୍ଦବାଲି, ଭଦ୍ରକ-ଆନନ୍ଦପୁର ରୋଡ଼ (ପ୍ୟାକେଜ ସଂଖ୍ୟା-ଓଏସ୍ଆର୍ପି-ସିଡବ୍ଲୁ-ଆଇସିବି-ଓଇ 1-P02) ଏବଂ ବ୍ରହ୍ମପୁର ରୁ ଚନ୍ଦ୍ରପାଣୀ (ପ୍ୟାକେଜ ସଂଖ୍ୟା-ଓଏସ୍ଆର୍ପି-ସିଡବ୍ଲୁ-ଆଇସିବି-ଓଇ1-P03)

ଉତ୍ତରରେ ସରକାର ବ୍ୟକ୍ତ କଲେ (ମାର୍ଚ୍ଚ 2023) ଯେ, ପ୍ରତିପୁରଣର ସମନ୍ୱୟ କରାଯାଇଛି ଏବଂ ଦାବି କରାଯାଇଥିବା ରାଶିକୁ ସମ୍ପୂର୍ଣ୍ଣ ଭାବେ ପ୍ରତିପୁରଣ କରାଯାଇଅଛି । ତେବେ ରାଶିର ଦାବି ସ୍ଥିତି ଅନୁଯାୟୀ 48.37 କୋଟି ଟଙ୍କା ଏବେ ବି ବକେୟା ରହିଥିଲା ।

6.3.4 ଅଧିକାରୀ ଅନୁଦାନର ଅଣ-ବିତରଣ

ଓଏସଆର୍ପି ପ୍ରକଳ୍ପ ଯୋଗୁଁ ଅଧିକାରୀ ହେବାକୁ ପଡ଼ିଥିବା ଲୋକଙ୍କ ଜାବିକାକୁ ସମର୍ଥନ କରିବା ଉଦ୍ଦେଶ୍ୟରେ ଓଏସଆର୍ପିର ଫାଇନାନ୍ସ ମାନୁଆଲର ଅନୁକ୍ଷେପ 2.8 ରେ ଦର୍ଶାଯାଇଛି ଯେ ପ୍ରକଳ୍ପ ପ୍ରଭାବିତ ବ୍ୟକ୍ତି (ପିଏପି)ଙ୍କୁ ଅଧିକାରୀ ଅନୁଦାନ, ସମ୍ପୂର୍ଣ୍ଣ ପିଏପି ଏବଂ ସମ୍ପୂର୍ଣ୍ଣ ପ୍ୟାକେଜ୍ ମ୍ୟାନେଜର (କାର୍ଯ୍ୟନିର୍ବାହୀ ଯତ୍ନ) କ୍ ନାମରେ ମିଳିତ ଭାବେ ଶୋଭାଯାଇଥିବା ଏକ ବ୍ୟାଙ୍କ ଆକାଉଣ୍ଟରେ ଟେକ୍ ଗୁଡ଼ିକ ଜମା କରାଯିବ ।

ପିଏମ୍‌ସ୍‌ରେ ରେକର୍ଡ୍ ଯାଞ୍ଚ ଏବଂ ଅତିରୁ ଦିଆଯାଇଥିବା ସୂଚନା ଯାଞ୍ଚରେ ନିମ୍ନଲିଖିତ ଅନିୟମିତତା ଜଣାପଡ଼ିଥିଲା:

- ଏଠାରେ ଚିହ୍ନଟ ହୋଇଥିବା 6,055 ଜଣ ପିଏପି ଥିଲେ ମଧ୍ୟ ବିଭାଗ କେବଳ 5,814 ଜଣ ପିଏପିଙ୍କ ଯୁଗ୍ମ ବ୍ୟାଙ୍କ ଆକାଉଣ୍ଟରେ ଅଧିକାରୀ ଅନୁଦାନ (ଆର୍‌ଜି) ବାବଦରେ 38.39 କୋଟି ଟଙ୍କା ଜମା କରିଥିଲା । 241ଟି ପିଏପି ପାଇଁ ଆର୍‌ଜି ଜମା ନହେବାର କାରଣ ରେକର୍ଡ୍‌ରେ ଉପଲବ୍ଧ ନଥିଲା ।
- 38.39 କୋଟି ଟଙ୍କା ଜମା ରାଶି ମଧ୍ୟରୁ 31.24 କୋଟି ଟଙ୍କା ବକ୍ଷନ କରାଯାଇଥିଲା ଏବଂ 3,318 ଜଣ ପିଏପିଙ୍କ ବାକି ଥିବା 7.15 କୋଟି ଟଙ୍କା ଯୁଗ୍ମ ବ୍ୟାଙ୍କ ଆକାଉଣ୍ଟରେ ଅବ୍ୟବହୃତ ରଖାଯାଇଥିଲା ।
- ସମୁଦାୟ 5,814 ହିତାଧିକାରୀଙ୍କ ମଧ୍ୟରୁ 2,496 ଜଣ ହିତାଧିକାରୀଙ୍କୁ ସମ୍ପୂର୍ଣ୍ଣ ଓ 3,101 ଜଣ ହିତାଧିକାରୀଙ୍କୁ ଆଂଶିକ ଭାବେ 31.24 କୋଟି ଟଙ୍କାର ଅଧିକାରୀ ଅନୁଦାନ ପ୍ରଦାନ କରାଯାଇଥିଲା । ଅବଶିଷ୍ଟ 217 ଜଣ ହିତାଧିକାରୀଙ୍କୁ ସେମାନଙ୍କର 2.63 କୋଟି ଟଙ୍କାର ଅଧିକାରୀ ଅନୁଦାନର କୌଣସି ରାଶି ପ୍ରଦାନ କରାଯାଇ ନଥିଲା, ଯଦିଓ ଏହି ଟଙ୍କା ସେମାନଙ୍କ ଯୁଗ୍ମ ବ୍ୟାଙ୍କ ଆକାଉଣ୍ଟରେ ଜମା ହୋଇଥିଲା ଏବଂ ପ୍ରକଳ୍ପ ଅଧୀନରେ ରାଷ୍ଟ୍ର ଅପ୍ରେଲ 2021 ରେ ଶେଷ ହୋଇଥିଲା ।

ତେଣୁ, ପିଏପିଙ୍କ ଅଧିକାରୀ ଓ ଜାବିକା ପୁନରୁଦ୍ଧାର ପାଇଁ 7.15 କୋଟି ଟଙ୍କାର ଅଧିକାରୀ ଅନୁଦାନ ରାଶି ଏଥିପାଇଁ ବ୍ୟବହୃତ ହୋଇନଥିଲା କିନ୍ତୁ ପ୍ରକଳ୍ପ ଅଧୀନରେ ରାଷ୍ଟ୍ର ନିର୍ମାଣ ସରିବା ପରେ ମଧ୍ୟ ଜୁଲାଇ 2022 ପର୍ଯ୍ୟନ୍ତ ସଂପୂର୍ଣ୍ଣ ପିଏପିଙ୍କ ଯୁଗ୍ମ ବ୍ୟାଙ୍କ ଆକାଉଣ୍ଟରେ ଅବ୍ୟବହୃତ ରହିଥିଲା ।

ଉତ୍ତରରେ, ସରକାର ବ୍ୟକ୍ତ କଲେ (ମାର୍ଚ୍ଚ 2023) ଯେ ଜମା ମଞ୍ଜୁରୀ ଆଦେଶ ଅନୁଯାୟୀ ଯୁଗ୍ମ ଖାତାରେ ରାଶି ଜମା ହୋଇଥିଲା ଏବଂ ବ୍ୟବହାର ଅନୁଯାୟୀ ଜମା ରାଶି ପ୍ରଦାନ କରାଯାଇଥିଲା । କିନ୍ତୁ ବାସ୍ତବ କଥା ହେଲା ସରକାରୀ ପାଣ୍ଟି ବ୍ୟବହାର କିମ୍ବା ସମର୍ପଣ ବିନା ଅବ୍ୟବହୃତ ହୋଇ ରହିଥିଲା ।

6.4 ବୁଦ୍ଧିଜୀବୀ ପରିଚାଳନା

6.4.1 ବୁଦ୍ଧି ଦାୟିତ୍ୱ ଅବଧି ହ୍ରାସ ହେତୁ 9.10 କୋଟି ଟଙ୍କାର ଅତିରିକ୍ତ ପରିଚାଳନା ବ୍ୟୟ

ଠିକାଦାରଙ୍କ ଦ୍ୱାରା ନିମ୍ନମାନର କାର୍ଯ୍ୟ ସମ୍ପାଦନକୁ ଏତାଇବା ଏବଂ କାର୍ଯ୍ୟର ଉଦାସୀନ ଗୁଣବତ୍ତା ବିରୁଦ୍ଧରେ ପ୍ରତିରୋଧ ସୁନିଶ୍ଚିତ କରିବା ପାଇଁ, ଏମ୍‌ଓଆର୍‌ଟିଏ (ନଭେମ୍ବର 2010 ଏବଂ ଅପ୍ରେଲ 2012) ନିର୍ଦ୍ଦାରିତ କରିଥିଲା ଯେ କ୍ଷାଣ୍ଟାଣ୍ଟ ବିତିଂ ଡକ୍ୟୁମେଣ୍ଟ ଅଧୀନରେ ଯେଉଁଠାରେ ବିରୁମିନାସ୍ ମୋଟାପଣ 40 ମିଲିମିଟର ସହ ସମାନ କିମ୍ବା ଅଧିକ ଅଟେ, ସେହିଠାରେ ବୁଦ୍ଧି ଦାୟିତ୍ୱ ଅବଧି (ଡିଏଲ୍‌ପି) ସମ୍ପୂର୍ଣ୍ଣ ହେବା ତାରିଖ ଠାରୁ ତିନି ବର୍ଷ ହେବା ଉଚିତ୍ ।

ଅତିରୁ ଦେଖିଲା ଯେ ଉପରୋକ୍ତ ମାନଦଣ୍ଡ ଠାରୁ ବିଚ୍ୟୁତ ହୋଇ ପ୍ରକଳ୍ପ ଅଧୀନରେ ନିର୍ମିତ ଚାରୋଟି ଯାକ ରାଷ୍ଟ୍ରରେ 40 ମିଲିମିଟରରୁ ଅଧିକ ମୋଟାପଣ ବିଶିଷ୍ଟ ବିରୁମିନାସ୍ ଲେୟାର ଯୋଗାଇ ଦିଆଯାଇଥିଲେ ହେଁ କାର୍ଯ୍ୟ

ଶେଷ ହେବା ଦିନ ଠାରୁ ମାତ୍ର ଏକ ବର୍ଷ ପାଇଁ ଡିଏଲ୍‌ପି ସ୍ଥିର କରାଯାଇଥିଲା । ଡିଏଲ୍‌ପି ହ୍ରାସ ଯୋଗୁଁ ସଂପୃକ୍ତ ଠିକାଦାରଙ୍କ ଦ୍ୱାରା କାର୍ଯ୍ୟ ସମ୍ପାଦନରେ ଉପଯୁକ୍ତ ଗୁଣବତ୍ତା ବିଭାଗ ଦ୍ୱାରା ସୁନିଶ୍ଚିତ ହୋଇପାରି ନଥିଲା । ଅତିତରେ ଏହା ମଧ୍ୟ ଦେଖିଲା ଯେ, ନିମ୍ନମାନର କାମ ଯୋଗୁଁ ଡିଏଲ୍‌ପିର ଅବଧି ଶେଷ ହେବାର ଠିକ୍ ପରେ, ନିମ୍ନରେ ଆଲୋଚନା କରାଯାଇଥିବା ଅନୁଯାୟୀ ସେ ରାଷ୍ଟ୍ରାତ୍ମକ ମରାମତି ଏବଂ ରକ୍ଷଣାବେକ୍ଷଣ କରିବାର ଆବଶ୍ୟକ ଥିଲା ।

ଓଏସ୍‌ଆର୍‌ପି ଅଧୀନରେ ଥିବା ଚାରୋଟି ରାଷ୍ଟ୍ରା କାମ ଶେଷ ହୋଇ ଡିଏଲ୍‌ପି ମଧ୍ୟରେ ଥିବା ତ୍ରୁଟିପୂର୍ଣ୍ଣ କାର୍ଯ୍ୟକୁ ସୁଧାରିବା ପରେ ଜୁନ୍ 2016 ରୁ ଅପ୍ରେଲ 2021 ମଧ୍ୟରେ ବିଭାଗକୁ ହସ୍ତାନ୍ତର କରାଯାଇଥିଲା । ଅତିତରୁ ଜଣାପଡ଼ିଲା ଯେ, ଡିଏଲ୍‌ପି ଅବଧି ଶେଷ ହେବାର ମାତ୍ର ଛଅ ମାସ ପରେ ଛଅ ଜଣ ବିଭାଗୀୟ ଅଧିକାରୀ¹⁷² ନଭେମ୍ବର 2020 ରୁ ସେପ୍ଟେମ୍ବର 2022 ମଧ୍ୟରେ ଉନ୍ନତି କାର୍ଯ୍ୟ ସଂକ୍ରମଣ ସହିତ ଭୃତ୍ୟର ନବୀକରଣ କୋଟ୍, ସତରଫ ମରାମତି କାର୍ଯ୍ୟ ଏବଂ ରାଷ୍ଟ୍ରା ଅର୍ପୋ-ପ୍ଲାନିଫ୍ ଫେଜ୍ ବାବଦରେ 131 ଟି ରୁକ୍ଷିନାମାରେ 9.11 କୋଟି ଟଙ୍କା ଖର୍ଚ୍ଚ କରିଥିଲେ ଯାହା **ପରିଶିଷ୍ଟ-XXIII** ରେ ବିସ୍ତୃତ ଭାବରେ ଦର୍ଶାଯାଇଛି । ଯଦି ରୁକ୍ଷିଗୁଡ଼ିକରେ ତିନି ବର୍ଷର ଡିଏଲ୍‌ପି ଗ୍ରହଣ କରାଯାଇଥାନ୍ତା, ତେବେ ଠିକାଦାରଙ୍କ ଖର୍ଚ୍ଚରେ ମରାମତି କାର୍ଯ୍ୟ ହୋଇଥାନ୍ତା । ତେଣୁ ଡିଏଲ୍‌ପି ହ୍ରାସ ବ୍ୟବସ୍ଥା ଯୋଗୁଁ ବିଭାଗକୁ 9.11 କୋଟି ଟଙ୍କାର ଅତିରିକ୍ତ ଖର୍ଚ୍ଚ କରିବାକୁ ପଡ଼ିଥିଲା ।

ଉତ୍ତରରେ ସରକାର ବ୍ୟକ୍ତ କଲେ (ମାର୍ଚ୍ଚ 2023) ଯେ, ଓଏସ୍‌ଆର୍‌ପି ଅଧୀନରେ ସମ୍ପାଦିତ କାର୍ଯ୍ୟ ପାଇଁ ରୁକ୍ଷିର ସର୍ଭିସ୍‌ଲୀ ଏଫ୍‌ଆଇଟିଆଇସି¹⁷³ ରୁକ୍ଷିର ଫର୍ମ ଅନୁଯାୟୀ ଥିଲା । ଯଦି ଡିଏଲ୍‌ପି ଅବଧିକୁ ତିନି ବର୍ଷ ବୃଦ୍ଧି କରିଯାଇଥାନ୍ତା ତେବେ ଠିକାଦାରମାନେ ସେମାନଙ୍କ ଅଫ୍‌ରରେ ଏହି ଖର୍ଚ୍ଚ ନେଇଥାନ୍ତେ । ଏହି ଉତ୍ତର ଗ୍ରହଣାୟ ନୁହେଁ କାରଣ ରୁକ୍ଷିନାମାରେ ଗ୍ରହଣ କରାଯାଇଥିବା ଡିଏଲ୍‌ପି ଅବଧି ଏଫ୍‌ଆର୍‌ପି ଆଣ୍ଡ ଏର୍ ନିୟମର ଉଲ୍ଲଙ୍ଘନ ଏବଂ ଏହାକୁ ଗ୍ରହଣ ନକରିବା କାରଣରୁ ବିଭାଗ ଅପଥରେ ବିଭିନ୍ନ ମରାମତି କାର୍ଯ୍ୟରେ ଖର୍ଚ୍ଚ କରିଥିଲା ।

6.4.2 ଖୁଲାସି ଠିକାଦାରଙ୍କଠାରୁ ପାର୍ଥକ୍ୟ ମୂଲ୍ୟ ଅନାଦାୟ

ସାଧାରଣ ରୁକ୍ଷିନାମା ସର୍ଭିସ୍‌ଲୀ (ଜିସିସି)ର ଧାରା 15.2 (ବି) ଅନୁଯାୟୀ, ଯଦି ଠିକାଦାର କାମ ଛାଡ଼ିଦିଅନ୍ତି କିମ୍ବା ଅନ୍ୟ କୌଣସି ଭାବରେ ରୁକ୍ଷି ଅଧୀନରେ ତାଙ୍କର ଦାୟିତ୍ୱ ନିର୍ବାହ ନ କରିବାର ଉଦ୍ଦେଶ୍ୟ ସ୍ପଷ୍ଟ ଭାବରେ ପ୍ରଦର୍ଶନ କରନ୍ତି ତେବେ ନିୟୁକ୍ତଦାତା ରୁକ୍ଷିକୁ ରଦ୍ଦ କରିବାର ଅଧିକାର ପାଇବେ । ଜିସିସିର ଧାରା 15.4 ଅନୁଯାୟୀ ଯଦି ରୁକ୍ଷିକୁ ଧାରା 15.2 ଅଧୀନରେ ରଦ୍ଦ କରାଯାଏ ତେବେ ନିୟୁକ୍ତଦାତାଙ୍କୁ ଠିକାଦାରଙ୍କ ଠାରୁ ନିୟୁକ୍ତଦାତାଙ୍କ ଦ୍ୱାରା ହୋଇଥିବା କୌଣସି କ୍ଷତି ଏବଂ କାମର କୌଣସି ଅତିରିକ୍ତ ଖର୍ଚ୍ଚ ଆଦାୟ କରିବାକୁ ପଡ଼ିବ ।

ପିଏମ୍‌ୟୁରେ ରେକର୍ଡରୁ ଜଣାପଡ଼ିଲା ଯେ ଅଗଷ୍ଟ 2011 ସୁଦ୍ଧା ଶେଷ କରିବା ପାଇଁ 321.74 କୋଟି ଟଙ୍କାରେ ଦୁଇଟି କାର୍ଯ୍ୟ¹⁷⁴ (ଡିସେମ୍ବର 2008) ପ୍ରଦାନ କରାଯାଇଥିଲା । ଠିକାଦାରଙ୍କ ଅନୁରୋଧ କ୍ରମେ ସମୟ ବୃଦ୍ଧି (ଲଓଟି) (ମାର୍ଚ୍ଚ 2011 ରୁ ଅପ୍ରେଲ 2012 ମଧ୍ୟରେ) ଆହୁରି ଦୁଇ ବର୍ଷରୁ ଅଧିକ (799 ଦିନ) ପାଇଁ ମଞ୍ଜୁର କରାଯାଇଥିଲା ଏବଂ ଶେଷ ହେବାର ଅବଧିକୁ ନଭେମ୍ବର 2013 ପର୍ଯ୍ୟନ୍ତ ବୃଦ୍ଧି କରାଯାଇଥିଲା । ତେବେ କାମର ମନ୍ଦର ଅଗ୍ରଗତି ହେତୁ ଧାରା 15.2 ଅନୁଯାୟୀ ଓଡ଼ିଶା ଉପରୁ ଏହି ରୁକ୍ଷିଗୁଡ଼ିକୁ ନଭେମ୍ବର 2012 ରେ ରଦ୍ଦ କରିଥିଲା । ସମ୍ପୃକ୍ତ ଠିକାଦାରମାନେ 86.28 କୋଟି ଟଙ୍କାର କାର୍ଯ୍ୟ ସମ୍ପାଦନ କରିଥିଲେ ଏବଂ ମାତ୍ର 10 କିଲୋମିଟର (6.13

¹⁷² ଅଧ୍ୟକ୍ଷ ଯତ୍ନା ଭଦ୍ରକ, କଟକ-2, କେନ୍ଦ୍ରାପଡ଼ା-2, ଗଞ୍ଜାମ-1, ଖରିଆର ଏବଂ କଳାହାଣ୍ଡି
¹⁷³ ଏଫ୍‌ଆଇଟିଆଇସି ହେଉଛି ଫେଡରେସନ୍ ଇଣ୍ଡଷ୍ଟ୍ରିଆଲ୍ ଡେଭଲପମେଣ୍ଟ କାଉନ୍ସିଲ୍ ଏକ ଫରାସା ଭାଷା ଶବ୍ଦ, ଯାହାର ଅର୍ଥ ହେଉଛି ଆନ୍ତର୍ଜାତୀୟ ପରାମର୍ଶଦାତା ଇଣ୍ଡିଆନ୍ ଫେଡରେସନ୍ । ଏଫ୍‌ଆଇଟିଆଇସି, ଆନ୍ତର୍ଜାତୀୟ ରୁକ୍ଷିନାମା ଏବଂ ବ୍ୟବସାୟିକ ଅଭ୍ୟାସ ତତ୍ତ୍ୱମେଷ୍ଟ ଗୁଡ଼ିକୁ ପ୍ରକାଶିତ କରେ ଯାହା ବିଶ୍ୱସ୍ତରରେ ବ୍ୟବହୃତ ହୁଏ
¹⁷⁴ (i) ଭବାନୀପାଟଣାରୁ ଖରିଆର (ଏସ୍‌ଏଚ୍-16 ର କିଲୋମିଟର 2/0 ରୁ କିଲୋମିଟର 70/0) ପର୍ଯ୍ୟନ୍ତ ଦୁଇ ଲେନ୍ ରାଷ୍ଟ୍ରା ପ୍ରଚଳିତ କ୍ୟାରେଜ୍ ରାଷ୍ଟ୍ରା ପ୍ରଶାସକରଣ ଓ ସୁଦୃଢ଼ୀକରଣ (ପ୍ୟାକେଜ୍ ସଂଖ୍ୟା ଓଏସ୍‌ଆର୍‌ପି-ଓଲ1-ପି01)
 (ii) ଓଡ଼ିଶା ରାଜ୍ୟ ସଡ଼କ ପ୍ରକଳ୍ପ ଅଧୀନରେ ଚାନ୍ଦବାଲି-ଭଦ୍ରକ-ଆନନ୍ଦପୁର ରାଷ୍ଟ୍ରା (ଏସ୍‌ଏଚ୍-9 ର କିଲୋମିଟର 0/0 ରୁ କିଲୋମିଟର 45/0) ଏବଂ ଏସ୍‌ଏଚ୍-53 ର କିମି 0/0 ରୁ 50/0 କିଲୋମିଟର) ପାଇଁ ବର୍ତ୍ତମାନର କ୍ୟାରିଜ୍ ଡେଡ୍‌ଲୁ ଦୁଇ ଲେନ୍ ରାଷ୍ଟ୍ରାକୁ ପ୍ରଶାସକରଣ ଓ ସୁଦୃଢ଼ୀକରଣ (ପ୍ୟାକେଜ୍ ସଂଖ୍ୟା ଓଏସ୍‌ଆର୍‌ପି-ସିଡୁ-ଆଇସିବି-ଓଲ1-ପି02)

ପ୍ରତିଶତ) ରାଷ୍ଟ୍ର ସମ୍ପୂର୍ଣ୍ଣ କରିଥିଲେ । ଅବଶିଷ୍ଟ କାର୍ଯ୍ୟଗୁଡ଼ିକୁ ପୁନଃଚେଷ୍ଟର କରାଯାଇ (ଜାନୁଆରୀ 2013 ରୁ ନଭେମ୍ବର 2013 ମଧ୍ୟରେ) ଅନ୍ୟ ଠିକାଦାରଙ୍କୁ 367.54 କୋଟି ଟଙ୍କାରେ ପ୍ରଦାନ କରାଯାଇଥିଲା ।

ମୂଳ ଠିକାଦାର ମାନେ 2012 ମସିହାରେ ବିବାଦ ସମାଧାନ ବୋର୍ଡ (ଡିଆର୍ବି) ନିକଟରେ ପାଞ୍ଚଟି¹⁷⁵ ଭିନ୍ନ ଭିନ୍ନ ଦାବି ଉପସ୍ଥାପନ କରିଥିଲେ । ଦୁଇଟି ଦାବିକୁ ନେଇ ଡିଆର୍ବି ଠିକାଦାରଙ୍କ ସପକ୍ଷରେ ରାୟ ଜାରି କରିଥିଲେ । ବୁକ୍ରିନାମାର ସର୍ତ୍ତର ଧାରା 20.6 ଅନୁଯାୟୀ ଓଡ଼ିଶା ଆର୍ବିଟ୍ରେସନକୁ ଯାଇଥିଲା ଏବଂ ଆର୍ବିଟ୍ରେସନ୍ ଟ୍ରିବ୍ୟୁନାଲ ମଧ୍ୟ ଜିଏସ୍ଟି କାର୍ଯ୍ୟ ସମ୍ପାଦନ ଉପରେ ଭିନ୍ନ ରାଶି ବାବଦରେ 6.49 କୋଟି ଟଙ୍କା ପ୍ରଦାନ ପାଇଁ ଠିକାଦାରଙ୍କ ସପକ୍ଷରେ ଗୋଟିଏ ଦାବି ସମ୍ପର୍କରେ ରାୟ ଦେଇଥିଲେ ।

ଇତି ମଧ୍ୟରେ ଠିକାଦାରମାନେ ସେମାନଙ୍କ ଦାବିର ସମାଧାନ ପାଇଁ (ଡିସେମ୍ବର 2016) ସରକାରଙ୍କ ଦ୍ଵାରା ହୋଇଥିଲେ । ଆପୋସ ସେଟଲମେଣ୍ଟ କମିଟି (ନଭେମ୍ବର 2017) 35.23 କୋଟି ଟଙ୍କା ଠିକାଦାରଙ୍କୁ ପ୍ରଦାନ କରିବା ପାଇଁ ନିର୍ଦ୍ଦାରିତ କରିଥିଲା । କିନ୍ତୁ ଜିସିସିର ଧାରା 15.4 ର ବ୍ୟବସ୍ଥା ଅନୁଯାୟୀ ବାକି ଥିବା କାମର ପୁନଃଚେଷ୍ଟର ଯୋଗୁଁ ସୃଷ୍ଟି ହୋଇଥିବା 132.08 କୋଟି ଟଙ୍କାର¹⁷⁶ ପାର୍ଥକ୍ୟ ଖର୍ଚ୍ଚ ଓଡ଼ିଶା ଆଦାୟ କରିନଥିଲା ଏବଂ ଠିକାଦାରଙ୍କ ବକେୟା ଅର୍ଥ ପ୍ରଦାନ କରିଥିଲା । ଖୁଲାପକାରୀ ଠିକାଦାରଙ୍କ ଠାରୁ ଅର୍ଥ ଆଦାୟ ନହେବା ଫଳରେ ରାଜ୍ୟ ରାଜକୋଷ କ୍ଷତିଗ୍ରସ୍ତ ହୋଇଥିଲା । ଉଲ୍ଲେଖଯୋଗ୍ୟ ଯେ ବିବାଦର ସମାଧାନ କରି ରାଜ୍ୟ ରାଜକୋଷକୁ ଯେପରି କୌଣସି କ୍ଷତି ନପହଞ୍ଚେ ସେଥିପ୍ରତି ଦୃଷ୍ଟି ଦେବାକୁ ଆଇନ ବିଭାଗ ଓଡ଼ିଶାକୁ ପରାମର୍ଶ ଦେଇଥିଲା ଏବଂ ଯଦି ଏପରି ହୁଏ, ତେବେ ଦାୟିତ୍ଵରେ ଥିବା ଅଧିକାରୀଙ୍କ ଉପରେ ଦାୟିତ୍ଵ ନିର୍ଦ୍ଦାରିତ କରିବାକୁ କହିଥିଲା । ଅବଶିଷ୍ଟ କାମର ପୁନଃଚେଷ୍ଟର ଯୋଗୁଁ ଠିକାଦାରଙ୍କ ଠାରୁ 132.08 କୋଟି ଟଙ୍କା ଆଦାୟ ହୋଇନଥିବା ବେଳେ ସମ୍ପୂର୍ଣ୍ଣ ଅଧିକାରୀଙ୍କ ଉପରେ କୌଣସି ଦାୟିତ୍ଵବୋଧ ଧାର୍ଯ୍ୟ ହୋଇନଥିବା ଅତିବ୍ରତ୍ତ ଜଣାପଡ଼ିଥିଲା ।

ଉତ୍ତରରେ ସରକାର ବ୍ୟକ୍ତ କଲେ (ମାର୍ଚ୍ଚ 2023) ଯେ, ସେଟଲମେଣ୍ଟ କମିଟିର ରିପୋର୍ଟ ଅନୁଯାୟୀ ଏହି ରାଶି ପ୍ରଦାନ କରାଯାଇଛି । ଜିସିସିର ଧାରା 15.4 ର ବ୍ୟବସ୍ଥା ଅନୁଯାୟୀ ବାଲାନ୍ସ କାମର ପୁନଃଚେଷ୍ଟରରୁ ଉତ୍ପନ୍ନ ହୋଇଥିବା ପାର୍ଥକ୍ୟ ମୂଲ୍ୟ ଆଦାୟ ହୋଇନଥିବାରୁ ଉତ୍ତର ଗ୍ରହଣୀୟ ନୁହେଁ ।

6.5 ପ୍ରକଳ୍ପ ନିଷାଦନ

6.5.1 ଭୁଲ୍ ଭାବେ ଲିଡ୍ ଚାର୍ଜ୍ ଗ୍ରହଣ ଫଳରେ 38.32 କୋଟି ଟଙ୍କା ଅତିରିକ୍ତ ଦେୟ ହୋଇଥିଲା

ଓପିଡ଼ି ସଂହିତା ଭାଗ-1 ର ଅନୁକ୍ଳେଦ 3.4.10 ରେ ଧାର୍ଯ୍ୟ କରାଯାଇଛି ଯେ କୌଣସି କାର୍ଯ୍ୟ ପାଇଁ ଆକଳନ ମଞ୍ଜୁରୀପ୍ରାପ୍ତ ଦରସୂଚୀ (ଏସ୍ଓଆର୍) ଗ୍ରହଣ କରି ପ୍ରସ୍ତୁତ କରାଯିବା ଉଚିତ୍ ଏବଂ କାର୍ଯ୍ୟ ସମ୍ପାଦନର ଅତ୍ୟନ୍ତ ମିତବ୍ୟୟିତା ଏବଂ ସୁରକ୍ଷିତ ଉପାୟ ପ୍ରଦାନ କରିବା ଉଚିତ୍ ।

ପିଏମ୍ସୁରେ ଥିବା ରେକର୍ଡ୍ ଯାଞ୍ଚରୁ ଜଣାପଡ଼ିଥିଲା ଯେ, ଲିଡ୍ ଚାର୍ଜ୍‌କୁ ଭୁଲ୍ ଭାବରେ ଗ୍ରହଣ କରିବା କାରଣରୁ ଆକଳନ ବୃଦ୍ଧି ହୋଇଥିଲା, ଯାହା ଦ୍ଵାରା ଠିକାଦାରମାନେ ଅନୁଚିତ୍ ଫାଇଦା ପାଇଥିଲେ, ଯାହା କି ନିମ୍ନରେ ଆଲୋଚନା କରାଗଲା:

¹⁷⁵ ଦାବି 1 – କାର୍ଯ୍ୟର ଜିଏସ୍ଟି ଆଇଟମ୍ କାର୍ଯ୍ୟକାରୀ କରିବା ଉପରେ ଭିନ୍ନ ଭିନ୍ନ ପରିମାଣ
 ଦାବି 2 – ଶ୍ରମ ସେସ୍ ଫେରସ୍ତ ଆଦାୟର ପ୍ରତିପୁରଣ
 ଦାବି 3 – ଧାରା-1 ସମ୍ପୂର୍ଣ୍ଣ ନହେବା ପାଇଁ ବିଳମ୍ବ କ୍ଷତିପୁରଣ ଆଦାୟ ବିରୋଧରେ
 ଦାବି 4 – ବୁକ୍ରିନାମା ରଦ୍ଦକୁ ବ୍ୟାଲେଞ୍ଜ
 ଦାବି 5 – ବାଧ୍ୟମୁକ୍ତ ଜାଗା ଉପଲବ୍ଧ ନହେବା କାରଣରୁ କାର୍ଯ୍ୟ ବିଳମ୍ବ ହେତୁ କ୍ଷତିପୁରଣ ଦାବି ।

¹⁷⁶ ଡିଆର୍ଆଇଥିବା ମୂଳ ମୂଲ୍ୟ: 321.74 କୋଟି ଟଙ୍କା, କାର୍ଯ୍ୟନିର୍ବାହ ମୂଲ୍ୟ: 86.28 କୋଟି ଟଙ୍କା, ଅବଶିଷ୍ଟ କାର୍ଯ୍ୟର ମୂଲ୍ୟ 321.74 କୋଟି ଟଙ୍କା - 86.28 କୋଟି ଟଙ୍କା = 235.46 କୋଟି ଟଙ୍କା, ଅବଶିଷ୍ଟ କାର୍ଯ୍ୟର ପୁନଃସାର ଦାମ 367.54 କୋଟି ଟଙ୍କା, ପାର୍ଥକ୍ୟ ମୂଲ୍ୟ 367.54 କୋଟି ଟଙ୍କା – 235.46 କୋଟି ଟଙ୍କା = 132.08 କୋଟି ଟଙ୍କା

6.5.1.1 ଚାନ୍ଦବାଲି-ଭଦ୍ରକ-ଆନନ୍ଦପୁର ରାସ୍ତାର ଅବଶିଷ୍ଟ କାମର ଆକଳନ ଅନୁଯାୟୀ ରାସ୍ତା ନିର୍ମାଣ ପାଇଁ ପଥର ସାମଗ୍ରୀ ପରିବହନ ବ୍ୟବସ୍ଥା କରାଯାଇଥିଲା । ଅତିରୁ ଜଣାପଡ଼ିଥିଲା ଯେ ଆକଳନ ଅନୁଯାୟୀ ବାୟୁଚ୍ଛି ଖଣି ଠାରୁ ଲିଡ୍ ଦୂରତା (ଫେବୃଆରୀ 2013) 67 କିଲୋମିଟର ପାଇଁ ପ୍ରଦାନ କରାଯାଇଥିବା ବେଳେ ଆର୍ଥିକ ବର୍ଷ 2007-08 ରେ ପ୍ରସ୍ତୁତ ମୂଳ ଆକଳନରେ ସମାନ ଖଣି ପାଇଁ 43 କିଲୋମିଟର ଲିଡ୍ ଦୂରତା ଧାର୍ଯ୍ୟ କରାଯାଇଥିଲା । 24 କିଲୋମିଟର ଅତିରିକ୍ତ ଲିଡ୍ ଦୂରତା ଅବଲମ୍ବନ କରିବା ଫଳରେ ପ୍ରତି ଘନ ମିଟର ପିଛା 164.86 ଟଙ୍କା ଅତିରିକ୍ତ ଖର୍ଚ୍ଚ ହୋଇଥିଲା । ଏହିପରି 1,76,896 ଘନ ମିଟର ପଥର ସାମଗ୍ରୀ ପାଇଁ ଅତିରିକ୍ତ ବ୍ୟବସ୍ଥା ଯୋଗୁଁ 2.92 କୋଟି ଟଙ୍କା ଅଧିକ ଖର୍ଚ୍ଚ ହୋଇଥିଲା ।

ଉତ୍ତରରେ ସରକାର ବ୍ୟକ୍ତ କଲେ (ମାର୍ଚ୍ଚ 2023) ଯେ, ଖଣିରେ ପଥରର ଅଭାବ ଥିବାରୁ ଅତିରିକ୍ତ ଲିଡ୍ କୁ ବିଚାର କରାଯାଇଥିଲା । ଉକ୍ତ ଖଣିରେ ପଥର ଅଭାବ ସମ୍ପର୍କରେ ବିଭାଗ କୌଣସି ଦସ୍ତାବିଜ୍ ପ୍ରଦାନ କରିନଥିବାରୁ ଉତ୍ତର ଗ୍ରହଣୀୟ ନୁହେଁ ।

6.5.1.2 ରାଜ୍ୟ ଦରର ବିଶ୍ଳେଷଣ (ଏଓଆର୍)¹⁷⁷ ର ତ୍ରୟୋଦଶ ଅଧ୍ୟାୟ (ସଡ଼କ କାର୍ଯ୍ୟ) ଟିକ୍ସଣା 4 ଅନୁଯାୟୀ ଡେଡ୍ ମିଲ୍ ପୁଣ୍ୟ ବ୍ୟବହାର କରାଯାଉଥିବା ସାମଗ୍ରୀ କ୍ଷେତ୍ରରେ ଖଣିରୁ ମିଳିତ ପୁଣ୍ୟ ସାଇଟକୁ ଏବଂ ମିଲ୍ ପୁଣ୍ୟରୁ କାର୍ଯ୍ୟସ୍ଥଳକୁ ସାମଗ୍ରୀ ପରିବହନ ପାଇଁ ସମୁଦାୟ ଦୂରତା ଖଣିରୁ କାର୍ଯ୍ୟସ୍ଥଳ ପର୍ଯ୍ୟନ୍ତ ଦୂରତା ଠାରୁ ଅଧିକ ହେବା ଉଚିତ୍ ନୁହେଁ ।

11 ଟି ସଡ଼କ କାର୍ଯ୍ୟ ସମ୍ପର୍କିତ ଆକଳନ ମୁଖ୍ୟ ଯନ୍ତା, ବିଶ୍ୱ ବ୍ୟାଙ୍କ ପ୍ରକଳ୍ପ ଦ୍ୱାରା ସେପ୍ଟେମ୍ବର 2008 ରୁ ଅଗଷ୍ଟ 2016 ମଧ୍ୟରେ 1,342.14 କୋଟି ଟଙ୍କା ମଞ୍ଜୁର କରାଯାଇଥିଲା । ଏହି କାର୍ଯ୍ୟଗୁଡ଼ିକୁ (ନଭେମ୍ବର 2010 ରୁ ମଇ 2018 ମଧ୍ୟରେ) ଶେଷ କରିବା ପାଇଁ 1,359.20 କୋଟି ଟଙ୍କାରେ ପ୍ରଦାନ କରାଯାଇଥିଲା ଏବଂ ଅପ୍ରେଲ 2021 ସୁଦ୍ଧା ଶେଷ ହୋଇଥିଲା ।

ଡବ୍ଲୁଏମ୍ଏମ୍, ଡିବିଏମ୍ ଏବଂ ବିସି ପ୍ରସ୍ତୁତି ପାଇଁ ଉପରୋକ୍ତ କାର୍ଯ୍ୟଗୁଡ଼ିକରେ 11.02 ଲକ୍ଷ ଘନମିଟର ପଥର ଉତ୍ପାଦ, ଖଣିରୁ ମିଶ୍ରଣ ପୁଣ୍ୟକୁ ଏବଂ ମିଶ୍ରଣ ପୁଣ୍ୟରୁ ବିଭିନ୍ନ କାର୍ଯ୍ୟସ୍ଥଳକୁ ପରିବହନ କରାଯାଇଥିଲା । ଉପରୋକ୍ତ କାର୍ଯ୍ୟଗୁଡ଼ିକ ପାଇଁ ଖଣିରୁ ମିଶ୍ରଣ ପୁଣ୍ୟ ଏବଂ ମିଶ୍ରଣ ପୁଣ୍ୟରୁ କାର୍ଯ୍ୟସ୍ଥଳକୁ ପରିବହନ ପାଇଁ ଖର୍ଚ୍ଚ ଅନୁମୋଦିତ ହୋଇଥିଲା ।

ଅତିରୁ ଜଣାପଡ଼ିଥିଲା ଯେ ଏହି ଆକଳନରେ ପଥର ସାମଗ୍ରୀ ପରିବହନ ପାଇଁ, ଖଣିରୁ କାର୍ଯ୍ୟସ୍ଥଳକୁ ଲିଡ୍ ଚାର୍ଜ୍ 9 ରୁ 123 କିଲୋମିଟର ଦୂରତାର ବ୍ୟବସ୍ଥା କରାଯାଇଥିଲା । ମିଶ୍ରଣ ପୁଣ୍ୟରୁ କାର୍ଯ୍ୟସ୍ଥଳକୁ ପରିବହନ ପାଇଁ ଅଯଥା ଲିଡ୍ ଚାର୍ଜ୍ ଅତିରିକ୍ତ ବ୍ୟବସ୍ଥା, 7 ରୁ 24 କିଲୋମିଟର ପର୍ଯ୍ୟନ୍ତ ଆଇଟମ୍ ଦରରେ ଅନ୍ତର୍ଭୁକ୍ତ କରାଯାଇଥିଲା । ଏହି ଅତିରିକ୍ତ ବ୍ୟବସ୍ଥାଗୁଡ଼ିକ ରାଜ୍ୟ ଏଓଆର୍ ର ଉଲ୍ଲଙ୍ଘନ ଥିଲା । ମିଶ୍ରଣ ପୁଣ୍ୟରୁ ବିଭିନ୍ନ କାର୍ଯ୍ୟସ୍ଥଳକୁ ଏହି ଅତିରିକ୍ତ ଲିଡ୍ ଚାର୍ଜ୍ (ଘନ ମିଟର ପିଛା 71.28 ଟଙ୍କାରୁ 208.14 ଟଙ୍କା ମଧ୍ୟରେ), ଆଇଟମ୍ ଦରରେ ଅନ୍ତର୍ଭୁକ୍ତ କରାଯାଇଥିଲା ଯାହାକି ଆନୁମାନିକ ଖର୍ଚ୍ଚ 13.04 କୋଟି ଟଙ୍କାକୁ ବୃଦ୍ଧି ହୋଇଥିଲା, ଯାହା **ପରିଶିଷ୍ଟ-XXIV** ରେ ବିସ୍ତୃତ ଭାବରେ ଉଲ୍ଲେଖ କରାଯାଇଛି । ଏହି ବର୍ଦ୍ଧିତ ଆକଳନ ଖର୍ଚ୍ଚ ଆଧାରରେ କାମ ପ୍ରଦାନ ଫଳରେ କାର୍ଯ୍ୟ ପାଇଁ ଅତିରିକ୍ତ ଖର୍ଚ୍ଚ ହେବା ସହ ସଂପୃକ୍ତ ଠିକାଦାରମାନେ ଅଯଥା ଫାଇଦା ପାଇଥିଲେ ।

ଉତ୍ତରରେ, ସରକାର ବ୍ୟକ୍ତ କଲେ (ମାର୍ଚ୍ଚ 2023) ଯେ, ଆନୁମାନିକ ଦର ପ୍ରକଳ୍ପର ମୂଲ୍ୟ ଉପରେ କୌଣସି ପ୍ରଭାବ ପକାଇବ ନାହିଁ କାରଣ ପ୍ରକଳ୍ପର ମୂଲ୍ୟ ସ୍ୱୀକୃତ ରୁକ୍ତ ମୂଲ୍ୟ ଆଧାରରେ ନିର୍ଦ୍ଧାରଣ କରାଯାଇଥିଲା । ତେବେ

¹⁷⁷ ବିଭିନ୍ନ କାର୍ଯ୍ୟ ପାଇଁ ଆଇଟମ୍ ମୂଲ୍ୟ ନିର୍ଦ୍ଧାରଣ ନିମନ୍ତେ ବିଚାରକୁ ନିଆଯିବାକୁ ଥିବା ଗ୍ରହ୍ୟ ମୂଲ୍ୟ ବିହିତ କରି ଓଡ଼ିଶା ଏଓଆର୍ 2006 ପ୍ରକାଶନ କରିଥିଲେ

ବାସ୍ତବକଥା ହେଲା, ବର୍ଦ୍ଧିତ ଆକଳନ ପ୍ରସ୍ତୁତି ଓ ନିଲାମକୁ ଏଭଳି ବର୍ଦ୍ଧିତ ଆକଳନ ସହ ତୁଳନା କରିବା ଫଳରେ ଠିକାଦାରମାନେ ଅନୁଚିତ୍ ଫାଇଦା ପାଇଥିଲେ ।

6.5.1.3 ମୁଖ୍ୟ ଯନ୍ତା, ବିଶ୍ୱ ବ୍ୟାଙ୍କ ପ୍ରକଳ୍ପ ଦ୍ୱାରା ଅନ୍ୟ ତିନୋଟି ରାସ୍ତା¹⁷⁸ ପାଇଁ 406.99 କୋଟି ଟଙ୍କାର ଆକଳନ (ମାର୍ଚ୍ଚ 2013 ରୁ ଜୁଲାଇ 2015 ମଧ୍ୟରେ) କରାଯାଇଥିଲା । ଏହି କାର୍ଯ୍ୟଗୁଡ଼ିକ ସେପ୍ଟେମ୍ବର 2013 ରୁ ଡିସେମ୍ବର 2016 ମଧ୍ୟରେ 375.72 କୋଟି ଟଙ୍କା ବ୍ୟୟରେ ପ୍ରଦାନ କରାଯାଇଥିଲା ଏବଂ ମାର୍ଚ୍ଚ 2016 ରୁ ଜୁନ୍ 2017 ମଧ୍ୟରେ ଶେଷ କରିବାକୁ ଦିଆଯାଇଥିଲା । ଅପ୍ରେଲ 2018 ରୁ ମଇ 2019 ମଧ୍ୟରେ ଏହି କାର୍ଯ୍ୟଗୁଡ଼ିକ ଶେଷ ହୋଇଥିଲା ଏବଂ ଠିକାଦାରମାନଙ୍କୁ 379.38 କୋଟି ଟଙ୍କା ପ୍ରଦାନ କରାଯାଇଥିଲା ।

ଉପରୋକ୍ତ ଆକଳନରୁ ଜଣାପଡ଼ିଲା ଯେ ବାଲି ପରିବହନ ପାଇଁ ଦିଆଯାଇଥିବା ଲିଡ୍ 15 ରୁ 22 କିଲୋମିଟର ମଧ୍ୟରେ ଥିଲା । ତେବେ ଜଗତପୁର-ଦୁହୁରିଆ ରାସ୍ତା¹⁷⁹ ଛାଡ଼ି ଚାର୍ଟି ଅନୁଯାୟୀ ବାଲି ପାଇଁ 10 ରୁ 14 କିଲୋମିଟର ପର୍ଯ୍ୟନ୍ତ ଲିଡ୍ ଗ୍ରହଣୀୟ ଥିଲା । ଆକଳନ ଅନୁଯାୟୀ ଉପରୋକ୍ତ ତିନୋଟି ରାସ୍ତା କାମ ପାଇଁ ପାଞ୍ଚରୁ ଆଠ କିଲୋମିଟର ପର୍ଯ୍ୟନ୍ତ ଅତିରିକ୍ତ ଲିଡ୍ ବ୍ୟବସ୍ଥା ଯୋଗୁଁ 10.29 ଲକ୍ଷ ଘନମିଟର ବାଲି ପରିବହନ ଖର୍ଚ୍ଚ ବୃଦ୍ଧି ପାଇଥିଲା ଏବଂ ସଂପୂର୍ଣ୍ଣ ଠିକାଦାରଙ୍କୁ 6.08 କୋଟି ଟଙ୍କାର ଅଧିକା ଫାଇଦା ମିଳିଥିଲା, ଯାହା **ପରିଶିଷ୍ଟ-XXV** ରେ ବିସ୍ତୃତ ଭାବରେ ଉଲ୍ଲେଖ କରାଯାଇଛି ।

ଉତ୍ତରରେ ସରକାର ବ୍ୟକ୍ତ କଲେ (ମାର୍ଚ୍ଚ 2023) ଯେ, ନିଲାମକାରୀଙ୍କୁ ଆକଳନ ଆଇଟମ୍ ଦର ପ୍ରଦାନ କରାଯାଇ ନାହିଁ । ନିଲାମକାରୀମାନେ ନିଜ ନିଜ ଆକଳନରୁ ଦର ପ୍ରଦାନ କରିଥାନ୍ତି । ତେବେ ବାସ୍ତବକଥା ହେଲା, ବର୍ଦ୍ଧିତ ଆକଳନ ପ୍ରସ୍ତୁତି ଓ ନିଲାମକୁ ଏଭଳି ବର୍ଦ୍ଧିତ ଆକଳନ ସହ ତୁଳନା କରିବା ଫଳରେ ଠିକାଦାରମାନେ ଅଧିକା ଫାଇଦା ପାଇଥିଲେ ।

6.5.1.4 ଚାନ୍ଦବାଲି-ଭଦ୍ରକ-ଆନନ୍ଦପୁର ରାସ୍ତାର ତିନୋଟି ପ୍ୟାକେଜ୍ ଅର୍ଥାତ୍, ଭଦ୍ରକରୁ ଆନନ୍ଦପୁର (ଅବଶିଷ୍ଟ କାର୍ଯ୍ୟ), ଭଦ୍ରକରୁ ପିରାହାଟ ଓ ପିରାହାଟରୁ ଚାନ୍ଦବାଲି ପର୍ଯ୍ୟନ୍ତ ଥିବା ଆକଳନରେ ଦିଆଯାଇଥିବା ମୋରମ୍¹⁸⁰ ପାଇଁ ଲିଡ୍ ଚେନାପାଡ଼ି/ ଢେଙ୍କାରୁ ଯଥାକ୍ରମେ 40 କିଲୋମିଟର, 55 କିଲୋମିଟର ଓ 78 କିଲୋମିଟର ଥିଲା । ତେବେ ଉପରୋକ୍ତ ରାସ୍ତାର ସୂଚକ ଛାଡ଼ି ଚାର୍ଟି ଅନୁଯାୟୀ, ମୋରମ୍ ପାଇଁ ସବୁଠାରୁ କମ୍ ଲିଡ୍ ଯଥାକ୍ରମେ 17 କିଲୋମିଟର, 48 କିଲୋମିଟର ଏବଂ 71 କିଲୋମିଟର ଥିଲା । ତେଣୁ, ମୋରମ୍ ପାଇଁ ଲିଡ୍ ଚାର୍ଜ 266.80 ଟଙ୍କା, 552 ଟଙ୍କା ଏବଂ 706.90 ଟଙ୍କା ରହିବା କଥା, କିନ୍ତୁ ଆକଳନରେ 379.50 ଟଙ୍କା, 602.90 ଟଙ୍କା ଏବଂ 752.40 ଟଙ୍କା ପ୍ରଦାନ କରାଯାଇଥିଲା, ଯାହାଫଳରେ ଯଥାକ୍ରମେ 112.70 ଟଙ୍କା, 50.90 ଟଙ୍କା ଏବଂ 45.50 ଟଙ୍କା ଅତିରିକ୍ତ ବ୍ୟବସ୍ଥା କରାଯାଇଥିଲା । ଏହିପରି 3.63 ଲକ୍ଷ ଘନମିଟର ମୋରମ୍ ପରିବହନ ପାଇଁ ଆକଳନକୁ ବୃଦ୍ଧି କରାଯାଇ 2.37 କୋଟି ଟଙ୍କାର ଅତିରିକ୍ତ ବ୍ୟୟ ବରାଦ କରାଯାଇଥିଲା, ଯାହାଫଳରେ ସଂପୂର୍ଣ୍ଣ ଠିକାଦାରମାନ ଅଧିକା ଫାଇଦା ପାଇଥିଲେ, ଯାହା **ପରିଶିଷ୍ଟ-XXVI** ରେ ବିସ୍ତୃତ ବିବରଣୀ ଦିଆଯାଇଛି ।

¹⁷⁸ (i) ଜଗତପୁରରୁ ନିଶ୍ଚିତକୋଇଲି ପର୍ଯ୍ୟନ୍ତ 2- ଲେନ୍ ବିଶିଷ୍ଟ ରାସ୍ତାର ପ୍ରଶସ୍ତିକରଣ ଓ ସୁଦୃଢ଼ୀକରଣ (ପ୍ୟାକେଜ୍ ନଂ-ଓଏସ୍ଆର୍ପି-ସିଡବ୍ଲ୍ୟୁ-ଆଇସିବି-ପି04ଏ 1) (ii) ନିଶ୍ଚିତକୋଇଲି ରୁ ଦୁହୁରିଆ ପର୍ଯ୍ୟନ୍ତ ବିଦ୍ୟମାନ କ୍ୟାରେଜ୍ ଡ୍ରେଗ ପ୍ରଶସ୍ତିକରଣ ଓ ସୁଦୃଢ଼ୀକରଣ (ପ୍ୟାକେଜ୍ ନଂ-ଓଏସ୍ଆର୍ପି-ସିଡବ୍ଲ୍ୟୁ-ଆଇସିବି-ପି04ଏ2) ଏବଂ (iii) ଦୁହୁରିଆରୁ ଚାନ୍ଦ ବାଲି ପର୍ଯ୍ୟନ୍ତ 2 ଲେନ୍ ବିଶିଷ୍ଟ ରାସ୍ତାର ପ୍ରଶସ୍ତିକରଣ ଓ ସୁଦୃଢ଼ୀକରଣ (ପ୍ୟାକେଜ୍ ନଂ-ଓଏସ୍ଆର୍ପି-ସିଡବ୍ଲ୍ୟୁ-ପି04ଏ) ।

¹⁷⁹ ଜଗତପୁର-ଚାନ୍ଦବାଲି ରାସ୍ତାର କିଛି ଅଂଶ ।

¹⁸⁰ ଏହା ଖଣିଜ ପଦାର୍ଥ, ଜୈବିକ ପଦାର୍ଥ, ଗ୍ରାଭେଲ, ପଥର କଣିକା ଇତ୍ୟାଦିର ମିଶ୍ରଣ ଅଟେ । ପ୍ଲୁମ୍ ଫିଲିଂ, ରାସ୍ତା ଫୁଟପାଥ, ଖାଲରେ ବ୍ୟାଙ୍କ ଫିଲିଂ, ଫୁଟିଂ ଗାଡ଼ ଇତ୍ୟାଦିରେ ମୋରମ୍ ବ୍ୟବହାର କରାଯାଏ ।

ଉତ୍ତରରେ ସରକାର ବ୍ୟକ୍ତ କଲେ (ମାର୍ଚ୍ଚ 2023) ଯେ ଖଣିରେ ସାମଗ୍ରୀର ଉପଲବ୍ଧତା ଉପରେ ନିର୍ଭର କରି ଆକଳନରେ ମୋରମ ପାଇଁ ହାରାହାରି ଲିଡକୁ ବିଚାରକୁ ନିଆଯାଇଥିଲା । ନିକଟସ୍ଥ ଖଣିରେ ସାମଗ୍ରୀ ଉପଲବ୍ଧ ନହେବା ସପକ୍ଷରେ ବିଭାଗ ପକ୍ଷରୁ କୌଣସି ପ୍ରମାଣ ପ୍ରଦାନ କରାଯାଇ ନଥିବାରୁ ଉତ୍ତର ଗ୍ରହଣୀୟ ହୋଇନଥିଲା ।

6.5.1.5 ଏଓଆର୍ 2006 ର ତ୍ରୟୋଦଶ ଅଧ୍ୟାୟର 35 ତମ ଆଇଟମରେ, ବନ୍ଧ ନିର୍ମାଣ ପାଇଁ ବ୍ୟବସ୍ଥା ଅଛି, ଯେଉଁଥିରେ ବୁରୋ ପିଟ୍‌ରୁ¹⁸¹ ପ୍ରାପ୍ତ ଅନୁମୋଦିତ ସାମଗ୍ରୀ, ସମସ୍ତ ଲିଫ୍ଟ ଏବଂ ଲିଡ୍ ସହିତ, ଏବଂ ଯାନ୍ତ୍ରିକ ଉପାୟରେ ଏହି ସାମଗ୍ରୀକୁ ପାଞ୍ଚ କିଲୋମିଟରର ଲିଡ୍ ମଧ୍ୟରେ ସଂପୃକ୍ତ ସ୍ଥାନକୁ ପରିବହନ କରିବା ପାଇଁ ବ୍ୟବସ୍ଥା କରାଯାଇଛି । ଏହା ବ୍ୟତୀତ ଓଏସଆର୍‌ପି ବିଡ୍ ତକ୍ଷଣମେଣ୍ଟର ବୈଷୟିକ ସ୍ୱେସିଫିକେସନର ଧାରା 111.3 ଅନୁଯାୟୀ ଠିକାଦାର ବୁରୋ କ୍ଷେତ୍ର ମ୍ୟାନେଜମେଣ୍ଟ ପ୍ଲାନକୁ ଜଡ଼ାକର୍ତ୍ତ ଭାବେ ପାଳନ କରି କାର୍ଯ୍ୟ କରିବେ ।

ଏ ସଂକ୍ରାନ୍ତରେ ଅତିର୍ତ୍ତ ନିମ୍ନଲିଖିତ ଅନୁଧ୍ୟାନ କରିଥିଲା:

- ପାଞ୍ଚଟି ରାସ୍ତାର ବନ୍ଧ ନିର୍ମାଣ ପାଇଁ 7.75 ଲକ୍ଷ ଘନ ମିଟର ପରିମାଣର ମାଟି ପରିବହନ ପାଇଁ ମଞ୍ଜୁରାପ୍ରାପ୍ତ ଆକଳନରେ ପାଞ୍ଚ କିଲୋମିଟର ପରିବର୍ତ୍ତେ (ଯାହା ଏଓଆର୍‌ରେ ନିର୍ଦ୍ଧାରିତ ହୋଇଛି) 10 ରୁ 68 କିଲୋମିଟର ମଧ୍ୟରେ ଲିଡ୍ ଦୂରତା ଅବଲମ୍ବନ କରାଯାଇଥିଲା ଏବଂ ଆକଳନରେ ଘନମିଟର ପିଛା 33.58 ରୁ 227.68 ଟଙ୍କା ପର୍ଯ୍ୟନ୍ତ ଅତିରିକ୍ତ ଲିଡ୍ ଦର ପ୍ରଦାନ କରାଯାଇଥିଲା ।
- ତୁଚ୍ଛିର ସର୍ତ୍ତ ଅନୁଯାୟୀ, ଠିକାଦାରମାନେ ବୁରୋ ପିଟ୍ କାର୍ଯ୍ୟକାରୀ କରିବା ପୂର୍ବରୁ ବୁରୋ କ୍ଷେତ୍ର ମ୍ୟାନେଜମେଣ୍ଟ ପ୍ଲାନ ପ୍ରକାଶ କର୍ତ୍ତୃପକ୍ଷଙ୍କ ପାଖରେ ଅନୁମୋଦନ ପାଇଁ ଆଗୁଆ ଦାଖଲ କରିବା ଆବଶ୍ୟକ । ଠିକାଦାରମାନେ ସେମାନଙ୍କ ଜମିରୁ ବୁରୋ ମାଟି ଉଠାଇବା ପାଇଁ ଚାଷୀଙ୍କ ସହ ହୋଇଥିବା ତୁଚ୍ଛିର ନକଲ ମଧ୍ୟ ଦାଖଲ କରିବାର ଥିଲା । କିନ୍ତୁ ଠିକାଦାରମାନେ ଏଭଳି କୌଣସି ପ୍ଲାନ ଦାଖଲ କରିନଥିଲେ, ଯାହାଦ୍ୱାରା ପ୍ରକାଶ କର୍ତ୍ତୃପକ୍ଷଙ୍କୁ ମାଟିର ଉତ୍ସ ଏବଂ କାର୍ଯ୍ୟସ୍ଥଳୀ ମଧ୍ୟରେ ଦୂରତା ଯାଞ୍ଚ କରିବାକୁ ବଞ୍ଚିତ କରାଯାଇଥିଲା ।

ଏହିପରି, ଠିକାଦାରଙ୍କ ଠାରୁ କୌଣସି ପ୍ରମାଣ ବିନା ପାଞ୍ଚ କିଲୋମିଟର ପରିବର୍ତ୍ତେ 10 ରୁ 68 କିଲୋମିଟର ଲିଡ୍ ଯୋଗାଇ ଦେବା ଫଳରେ 7.75 ଲକ୍ଷ ଘନମିଟର ମାଟି ପରିବହନ ଦିଗରେ ଠିକାଦାରଙ୍କୁ 13.91 କୋଟି ଟଙ୍କାର ଅଧିକ ଫାଇଦା ମିଳିଥିଲା ବୋଲି **ପରିଶିଷ୍ଟ-XXVII** ରେ ବିସ୍ତୃତ ବିବରଣୀ ଦିଆଗଲା ।

ଉତ୍ତରରେ ସରକାର ବ୍ୟକ୍ତ କଲେ (ମାର୍ଚ୍ଚ 2023) ଯେ ମାଟି ପାଇଁ ଅଞ୍ଚଳ ଚିହ୍ନଟ କରାଯାଇଥିଲା ଏବଂ ସେହି ଅନୁଯାୟୀ କାର୍ଯ୍ୟସ୍ଥଳକୁ ପ୍ରକୃତ ଲିଡକୁ ବିଚାରକୁ ନିଆଯାଇଥିଲା । ଆକଳନ ପ୍ରସ୍ତୁତ କରିବା ପୂର୍ବରୁ ମାଟି ପାଇଁ ଅଞ୍ଚଳ ଚିହ୍ନଟ ସପକ୍ଷରେ ବିଭାଗ କୌଣସି ରେକର୍ଡ୍ ପ୍ରମାଣ ପ୍ରଦାନ କରିନଥିବାରୁ ଉତ୍ତର ଗ୍ରହଣୀୟ ହୋଇ ନଥିଲା ।

ଏହିପରି ଆକଳନରେ ଲିଡ୍ ଚାର୍ଜକୁ ଭୁଲ ଭାବେ ଗ୍ରହଣ କରିବା ଫଳରେ 38.32 କୋଟି ଟଙ୍କାର ଅତିରିକ୍ତ ଖର୍ଚ୍ଚ ହୋଇଥିଲା ।

6.5.2 ରାଜ୍ୟ ଏସ୍‌ଓଆର୍/ଏଓଆର୍ ଗ୍ରହଣ ନହେବା କାରଣରୁ ପରିହାର୍ଯ୍ୟ ଅତିରିକ୍ତ ବ୍ୟୟ

ନିମ୍ନରେ ଆଲୋଚନା ଅନୁଯାୟୀ ରାଜ୍ୟ ଏସ୍‌ଓଆର୍/ ଏଓଆର୍ ଗ୍ରହଣ ନକରିବା କାରଣରୁ ଅତିକ୍ଷେତ୍ରରେ ପରିହାର୍ଯ୍ୟ ଅତିରିକ୍ତ ବ୍ୟୟ ବରାଦ ହୋଇଥିବା ଦେଖିବାକୁ ମିଳିଥିଲା ।

6.5.2.1 ଓପିଡବ୍ଲୁଡି ସଂହିତାର ଅନୁକ୍ଷେପ 3.4.10 ଅନୁଯାୟୀ ଯେକୌଣସି କାମ ପାଇଁ ରାଜ୍ୟ ଏସ୍‌ଓଆର୍ ଗ୍ରହଣ କରି ଆକଳନ ପ୍ରସ୍ତୁତ କରିବାକୁ କୁହାଯାଇଛି । ଏହା ବ୍ୟତୀତ ରାଜ୍ୟ ଏସ୍‌ଓଆର୍ ଅକ୍ଲୋବର

¹⁸¹ ବୁରୋ କ୍ଷେତ୍ର ଅର୍ଥ ହେଉଛି ସେହି ଅଞ୍ଚଳ ଯେଉଁଠାରୁ ସାମଗ୍ରୀ ଖନନ କରାଯାଇ ଅନ୍ୟ ଅଞ୍ଚଳରେ ଭର୍ତ୍ତି ସାମଗ୍ରୀ ଭାବରେ ବ୍ୟବହୃତ କରାଯାଏ ।

2013 ପର୍ଯ୍ୟନ୍ତ 10 ପ୍ରତିଶତ ହାରରେ ଓଭରହେଡ୍ ଚାର୍ଜ ଏବଂ ତାପରେ ଠିକାଦାରଙ୍କ ଲାଭ ଏବଂ ଓଭର ହେଡ୍ ଚାର୍ଜ ବାବଦରେ 7.5 ପ୍ରତିଶତ ହାରରେ ମୋଟ 15 ପ୍ରତିଶତ ପର୍ଯ୍ୟନ୍ତ ଓଭର ହେଡ୍ ଚାର୍ଜ ଦେବାକୁ ଅନୁମତି ଦେଇଥାଏ ।

ପିଏମ୍‌ୟୁରେ ଥିବା ରେକର୍ଡ ଯାଞ୍ଚରୁ ଜଣାଗଲା ଯେ ସେପ୍ଟେମ୍ବର 2008 ରୁ ମାର୍ଚ୍ଚ 2016 ମଧ୍ୟରେ ମୂଖ୍ୟ ଯନ୍ତା, ବିଶ୍ୱ ବ୍ୟାଙ୍କ ପ୍ରକଳ୍ପ ଦ୍ୱାରା 1610.06 କୋଟି ଟଙ୍କାରେ 13ଟି ରାଷ୍ଟ୍ର ସମନ୍ୱୟ ଆକଳନ ମଞ୍ଜୁର କରାଯାଇଥିଲା । ନଭେମ୍ବର 2010 ରୁ ମଇ 2018 ମଧ୍ୟରେ ଶେଷ କରିବା ପାଇଁ ଏହି କାର୍ଯ୍ୟଗୁଡ଼ିକ ନଭେମ୍ବର 2008 ରୁ ନଭେମ୍ବର 2016 ମଧ୍ୟରେ 1572.78 କୋଟି ଟଙ୍କାରେ ପ୍ରଦାନ କରାଯାଇଥିଲା । ଜୁନ୍ 2016 ରୁ ଅପ୍ରେଲ 2021 ମଧ୍ୟରେ ଏହି କାର୍ଯ୍ୟଗୁଡ଼ିକ ଶେଷ ହୋଇଥିଲା ।

ଅତିରୁ ଜଣାପଡ଼ିଲା ଯେ, 13 ଟି ରାଷ୍ଟ୍ର କାମ ପାଇଁ ଆକଳନ ଅନୁଯାୟୀ ଓଭର ହେଡ୍ ଦର ବାବଦରେ 8 ପ୍ରତିଶତ ଏବଂ ଠିକାଦାରଙ୍କ ଲାଭ ପାଇଁ 10 ପ୍ରତିଶତ ପ୍ରଦାନ କରାଯାଇଥିଲା । ଅର୍ଥାତ୍ ଏହି ଦର କାର୍ଯ୍ୟ ଉପାଦାନ ଉପରେ 18.8 ପ୍ରତିଶତ ରହିଥିଲା । ସଡ଼କ କାର୍ଯ୍ୟ ପାଇଁ ନିଜସ୍ୱ ଏସ୍‌ଆର୍ ଏବଂ ଏଓଆର୍ ଥିବା ରାଜ୍ୟ ମାନଙ୍କ କ୍ଷେତ୍ରରେ ଏମ୍‌ଓଆର୍‌ଟି ଆଣ୍ଡ ଏଚ୍ ଡାଟା ପୁସ୍ତକ ଗ୍ରହଣ କରିବା ପାଇଁ ତତ୍କାଳୀନ ମାନଦଣ୍ଡରେ କୌଣସି ସର୍ତ୍ତ ନ ଥିଲା ।

ଉପରୋକ୍ତ ସଡ଼କ କାର୍ଯ୍ୟ ପାଇଁ ରାଜ୍ୟ ଏସ୍‌ଆର୍ ପରିବର୍ତ୍ତେ ଏମ୍‌ଓଆର୍‌ଟି ଆଣ୍ଡ ଏଚ୍ ଡାଟା ପୁସ୍ତକ ଗ୍ରହଣ କରିବା ଫଳରେ ଓଭରହେଡ୍ ଦର ଏବଂ ଠିକାଦାରଙ୍କ ଲାଭ ବାବଦରେ ଅତିରିକ୍ତ ପ୍ରତିଶତ ଦିଆଯାଇଥିଲା, ଯାହା ପ୍ରକଳ୍ପ ଖର୍ଚ୍ଚକୁ ବୃଦ୍ଧି କରିଥିଲା । ଯାହାଫଳରେ ଠିକାଦାରମାନଙ୍କୁ 69.54 କୋଟି ଟଙ୍କାର ଅନୁଚିତ୍ ଫାଇଦା ମିଳିଥିଲା, ଯାହାକି **ପରିଶିଷ୍ଟ -XXVIII** ରେ ବିସ୍ତୃତ ଭାବେ ଦର୍ଶାଯାଇଛି ।

ଅତିରରେ ଏହା ଦର୍ଶାଯିବା ପରେ ସରକାର ବ୍ୟକ୍ତ କଲେ (ମାର୍ଚ୍ଚ 2023) ଯେ, ନିଲାମଧାରୀଙ୍କ ନିଜସ୍ୱ ଆକଳନ ଦ୍ୱାରା ଦାଖଲ କରାଯାଇଥିବା ଟେଣ୍ଡରକୁ ତୁଳନା କରି ଅନୁମୋଦନ କରିବା ଉଦ୍ଦେଶ୍ୟରେ ନିଲାମ ରାଶିର ଆନୁମାନିକ ଖର୍ଚ୍ଚ ନିର୍ଣ୍ଣୟ କରାଯାଇଛି । ତେବେ ବାସ୍ତବ କଥା ହେଲା ବର୍ଦ୍ଧିତ ଆକଳନ ପ୍ରସ୍ତୁତି ଓ ନିଲାମକୁ ଏପରି ବର୍ଦ୍ଧିତ ଆକଳନ ସହ ତୁଳନା କରିବା ଫଳରେ ଠିକାଦାରମାନେ ଅନୁଚିତ୍ ଫାଇଦା ପାଇଥିଲେ ।

6.5.2.2 ଜୁଲାଇ 2015 ରୁ ଅକ୍ଟୋବର 2017 ମଧ୍ୟରେ ପାଞ୍ଚଟି ରାଷ୍ଟ୍ରକୁ ପ୍ରଶାସନିକ ଓ ସୁଦୂତାକରଣ କରି ଦୁଇ ଲେନ୍ ବିଶିଷ୍ଟ ରାଷ୍ଟ୍ରରେ ପରିଣତ କରିବା ପାଇଁ ମୂଖ୍ୟ ଯନ୍ତା, ବିଶ୍ୱ ବ୍ୟାଙ୍କ ପ୍ରକଳ୍ପ ଦ୍ୱାରା ଆକଳନ କରାଯାଇ 426.70 କୋଟି ଟଙ୍କା ମଞ୍ଜୁର କରାଯାଇଥିଲା । ଜୁନ୍ 2017 ରୁ ଫେବୃଆରୀ 2019 ମଧ୍ୟରେ ଶେଷ କରିବା ପାଇଁ 424.56 କୋଟି ଟଙ୍କାରେ ଏହି କାର୍ଯ୍ୟଗୁଡ଼ିକୁ ପ୍ରଦାନ କରାଯାଇଥିଲା । ଜାନୁଆରୀ 2018 ରୁ ଅପ୍ରେଲ 2021 ମଧ୍ୟରେ ଏହି ସବୁ କାର୍ଯ୍ୟ ଶେଷ ହୋଇଥିଲା ଏବଂ ଠିକାଦାରମାନଙ୍କୁ ମୋଟ 396.15 କୋଟି ଟଙ୍କା ପ୍ରଦାନ କରାଯାଇଥିଲା ।

ଅତିରୁ ଜଣାପଡ଼ିଲା ଯେ ଉପରୋକ୍ତ ଆକଳନରେ 191 ଘନମିଟର ଉତ୍ପାଦନ ପାଇଁ ଏଓଆର୍ ଅନୁଯାୟୀ 60/70 ମାନକ ଅନୁପ୍ରବେଶ ଗ୍ରେଡ୍ 22.50 ଟନ୍ ବିଗୁମିନର¹⁸² ଆବଶ୍ୟକତା ଥିବା ବେଳେ 24.30 ଟନ୍ ସିଆର୍‌ଏମ୍‌ଟି¹⁸³ ପ୍ରଦାନ କରାଯାଇଥିଲା । ତଦନୁଯାୟୀ ବିସି ଦର ଘନ ମିଟର ପିଛା 247.48 ଟଙ୍କାରୁ 358.58 ଟଙ୍କା ମଧ୍ୟରେ ବୃଦ୍ଧି ହୋଇଥିଲା । ଏଓଆର୍ ଠାରୁ ବିଚ୍ୟୁତ ହୋଇ ସିଆର୍‌ଏମ୍‌ଟିର ଅତିରିକ୍ତ ବ୍ୟବସ୍ଥା ଯୋଗୁଁ 35,036.70 ଘନମିଟର ବିସି କାର୍ଯ୍ୟ କରିବା ପାଇଁ 1.17 କୋଟି ଟଙ୍କାର ଅତିରିକ୍ତ ବ୍ୟୟ ବରାଦ ହୋଇଥିଲା ଯାହାକି **ପରିଶିଷ୍ଟ -XXIX** ରେ ବିସ୍ତୃତ ଭାବେ ଦର୍ଶାଯାଇଛି ।

¹⁸² ବିଗୁମିନ 60/70 ହେଉଛି ବିଗୁମିନର ଏକ ମାନକ ଅନୁପ୍ରବେଶ ଗ୍ରେଡ୍ ସାଧାରଣତଃ ରାଷ୍ଟ୍ର ନିର୍ମାଣ ପାଇଁ ଉପଯୁକ୍ତ ପେଭିଙ୍ଗ୍ ଗ୍ରେଡ୍ ବିଗୁମିନ ଭାବରେ ବ୍ୟବହୃତ ହୁଏ ।

¹⁸³ କ୍ରମ ରବର ମୋଡିଫାୟାଡ୍ ବିଗୁମିନ ହେଉଛି ହାଇଡ୍ରୋ କାର୍ବନ୍ ବାଇକ୍ସର ଯାହା ବିଗୁମିନ ଏବଂ ଜିଲ୍ଲି ଏଡିଟିଭ୍ ସହିତ କ୍ରମ ରବରର ଭୌତିକ ଓ ରାସାୟନିକ ପାରାମିଟ୍ରିକ କ୍ରିୟା ମାଧ୍ୟମରେ ପ୍ରାପ୍ତ ।

ଉତ୍ତରରେ ସରକାର ବ୍ୟକ୍ତ କଲେ (ମାର୍ଚ୍ଚ 2023) ଯେ, ଏମ୍‌ଓଆର୍‌ଟିଏର୍ ସ୍ୱେସିଫିକେସନର ପଞ୍ଚମ ସଂଶୋଧନ ଅନୁଯାୟୀ ସିଆର୍‌ଏମ୍‌ବିର ପରିମାଣ ନେଇ ଆକଳନ ପ୍ରସ୍ତୁତ କରାଯାଇଥିଲା । ଉତ୍ତର ଗ୍ରହଣ ନୁହେଁ କାରଣ ଆକଳନ ପ୍ରସ୍ତୁତ କରିବାରେ ଏମ୍‌ଓଆର୍‌ଟିଏର୍ ଗ୍ରହଣ କରାଯିବା ଦ୍ୱାରା ପରିହାର୍ଯ୍ୟ ଅତିରିକ୍ତ ଖର୍ଚ୍ଚ ହୋଇଥିଲା ।

6.5.2.3 ଓପିଡିବୁଡି କୋଡର ଅନୁକ୍ଷେପ 3.4.10 ଧାର୍ଯ୍ୟ କରିଛି ଯେ ଆକଳନକୁ ଅତ୍ୟନ୍ତ ମିତବ୍ୟୟିତା ଉପାୟରେ ପ୍ରସ୍ତୁତ କରାଯିବା ଉଚିତ୍ । 200 ଘନମିଟର ମାଟି ବିସ୍ତାର ପାଇଁ ଏମ୍‌ଓଆର୍‌ରେ ମୋଟର ଗ୍ରେଡର¹⁸⁴ ଉଡ଼ା ଶୁଳ୍କ ଘଣ୍ଟା ପ୍ରତି 1,545 ଟଙ୍କା ବ୍ୟବସ୍ଥା କରାଯାଇଥିଲା ।



ଫଟୋ ସଂଖ୍ୟା 17: ମୋଟର ଗ୍ରେଡର ଚିତ୍ର

ପିଏମ୍‌ୟୁରେ ଥିବା ରେକର୍ଡ ଯାଞ୍ଚରୁ ଜଣାଗଲା ଯେ 13 ଟି କାର୍ଯ୍ୟର ଆକଳନରେ ଏମ୍‌ଓଆର୍‌ମେଣ୍ଟ ଏବଂ ସର୍ବ୍‌ସେ ନିର୍ମାଣ ପାଇଁ ମାଟିର ଗ୍ରେଡିଂ ଏବଂ ସମତଳକରଣ ଦିଗରେ 1,545 ଟଙ୍କା ଉଡ଼ା ଶୁଳ୍କ ସହିତ ମୋଟର ଗ୍ରେଡରର କ୍ଷମତା ଘଣ୍ଟା ପ୍ରତି 100 ଘନ ମିଟର ଭାବରେ ନିଆଯାଇଥିଲା । 200 ଘନମିଟର ପରିବର୍ତ୍ତେ 100 ଘନମିଟର ବିସ୍ତାର ପାଇଁ ଏହି ଉଡ଼ା ଶୁଳ୍କ ଗ୍ରହଣ କରିବା ଦ୍ୱାରା ଉପରୋକ୍ତ କାର୍ଯ୍ୟଗୁଡ଼ିକ ପାଇଁ 28.75 ଲକ୍ଷ ଘନମିଟର ମାଟିର ଗ୍ରେଡିଂ ଏବଂ ସମତଳକରଣ ବାବଦରେ ଆକଳନ ଖର୍ଚ୍ଚ 2.75 କୋଟି ଟଙ୍କା ବୃଦ୍ଧି ପାଇଥିଲା, ଯାହା କି **ପରିଶିଷ୍ଟ -XXX** ରେ ବିସ୍ତୃତ ଭାବରେ ଉଲ୍ଲେଖ କରାଯାଇଅଛି । ଏହି ବର୍ଦ୍ଧିତ ଆକଳନ ଆଧାରରେ କାର୍ଯ୍ୟ ପ୍ରଦାନ ଫଳରେ ଏହି କାର୍ଯ୍ୟଗୁଡ଼ିକ ପାଇଁ ଅତିରିକ୍ତ ଖର୍ଚ୍ଚ ହେବା ସହ ଠିକାଦାରଙ୍କୁ 2.75 କୋଟି ଟଙ୍କାର ଅଧିକ ଲାଭ ପ୍ରଦାନ କରାଯାଇଥିଲା ।

ଉତ୍ତରରେ, ସରକାର ବ୍ୟକ୍ତ କଲେ (ମାର୍ଚ୍ଚ 2023) ଯେ ନିଲାମଧାରୀମାନଙ୍କୁ ବିଭିନ୍ନ ସାମଗ୍ରୀର ଆକଳନ ଦର ପ୍ରଦାନ କରାଯାଇ ନଥିଲା ଏବଂ ସେମାନେ ନିଜର ଆକଳନ ଆଧାରରେ ପ୍ରତ୍ୟେକ ଜିନିଷ ତୁଳନାରେ ସେମାନଙ୍କର ଦର ଉଲ୍ଲେଖ କରିଥିଲେ । ଏହି ଉତ୍ତର ଗ୍ରହଣୀୟ ନଥିଲା କାରଣ କାମର ମୋଟ ଆକଳନ ମୂଲ୍ୟ ଚେଷ୍ଟରରେ ରଖାଯାଇଥିଲା ଏବଂ ନିଲାମଧାରୀଙ୍କ ଦ୍ୱାରା ଦର୍ଶାଯାଇଥିବା ଦରକୁ ଆକଳନ ମୂଲ୍ୟ ସହିତ ତୁଳନା କରି ନିଲାମଧାରୀଙ୍କ ଦ୍ୱାରା ଦର୍ଶାଯାଇଥିବା ଦର ରୂଡ଼ାନ୍ତ କରାଯାଇଥିଲା । ଫଳରେ ବର୍ଦ୍ଧିତ ଆକଳନ ମୂଲ୍ୟ ଯୋଗୁଁ ନିଲାମଧାରୀମାନେ ଅନୁଚିତ୍ ଲାଭବାନ ହୋଇଥିଲେ ।

6.5.3 ଅଧିକ ଦର ଗ୍ରହଣ ହେବା କାରଣରୁ ଠିକାଦାରଙ୍କୁ ଅନୁଚିତ୍ ଫାଇଦା

”ଭବନାପାଟଣା ରୁ ଖରିଆର¹⁸⁵ ପର୍ଯ୍ୟନ୍ତ ବିଦ୍ୟମାନ ଯାନବାହନ ପଥକୁ ଦୁଇ ଲେନ୍ ବିଶିଷ୍ଟ ପ୍ରଶସ୍ତିକରଣ ଓ ସୁଦୃଢ଼ୀକରଣ” କରିବା ପାଇଁ ଆକଳନ ଓ ତୁଚ୍ଛିନାମାରେ ରୁରୋ ଅଞ୍ଚଳରୁ ଅନୁମୋଦିତ ସାମଗ୍ରୀ ସହ ବନ୍ଧ ଓ ଉପଗ୍ରେତ ନିର୍ମାଣ ପାଇଁ ବ୍ୟବସ୍ଥା କରାଯାଇଥିଲା । ବନ୍ଧରେ 1,49,647 ଘନମିଟର ମାଟି କାର୍ଯ୍ୟ କରିବା ପାଇଁ ଏହି ହାର ଘନମିଟର ପିଛା 160 ଟଙ୍କା ଏବଂ 2,14,827 ଘନ ମିଟର ସର୍ବ୍‌ଗ୍ରେଡ କାର୍ଯ୍ୟ କରିବା ପାଇଁ ଏହି ହାର ଘନମିଟର ପିଛା 175 ଟଙ୍କା ଥିଲା ।

¹⁸⁴ ଏକ୍ ଗ୍ରେଡର, ସାଧାରଣତଃ ରୋଡ୍ ଗ୍ରେଡର, ମୋଟର ଗ୍ରେଡର କିମ୍ବା କେବଳ ବ୍ଲେଡ୍, ଯାହାକି ଗ୍ରେଡିଂ ସମୟରେ ଏକ ସମତଳ ପୃଷ୍ଠ ସୃଷ୍ଟି କରିବା ପାଇଁ ବ୍ୟବହୃତ ଏକ ଲମ୍ବା ବ୍ଲେଡ୍ ସହିତ ଭାରୀ ଯନ୍ତ୍ର ଏକ ରୂପ ।
¹⁸⁵ ଏସ୍‌ଏର୍-16 ର କିଲୋମିଟର 2/0 ରୁ କିଲୋମିଟର 70/0

ପିଏମ୍‌ୟୁରେ ଥିବା ରେକର୍ଡ ଯାଞ୍ଚରୁ ଜଣାପଡ଼ିଲା ଯେ ମୂଳ ରୁକ୍ଷିନାମା (ଜୁଲାଇ 2013) ରେ ଉପରୋକ୍ତ ଜିନିଷଗୁଡ଼ିକର ଦର ଉପଲବ୍ଧ ଥିବା ସତ୍ତ୍ୱେ, ଏକ ଅନୁପୂରକଟା ରୁକ୍ଷି (ଡିସେମ୍ବର 2018 ରେ) କରାଯାଇ ଯଥାକ୍ରମେ 160 ଟଙ୍କା ଏବଂ 175 ଟଙ୍କା ପରିବର୍ତ୍ତେ ଘନମିଟର ପିଛା ଯଥାକ୍ରମେ 176.60 ଟଙ୍କା ଏବଂ 224.20 ଟଙ୍କାରେ ଧାର୍ଯ୍ୟ କରାଯାଇଥିଲା । ଉପରୋକ୍ତ କାର୍ଯ୍ୟ ପାଇଁ ରୁଡ୍‌ଫାଉଣ୍ଡ ବିଲରେ ବନ୍ଦ ନିର୍ମାଣ ପାଇଁ 1,93,171 ଘନମିଟର ଖନନ ଓ 93,762 ଘନମିଟର ସର୍ବଗ୍ରେଡ୍ ଏବଂ ମାଟି ବନ୍ଦ ନିର୍ମାଣ ପାଇଁ 78.18 ଲକ୍ଷ ଟଙ୍କା ଅତିରିକ୍ତ ବ୍ୟୟ ବରାଦ କରାଯାଇଥିଲା ।

ଅନୁପୂରକ ରୁକ୍ଷିନାମାରେ ଅଧିକ ଦର ଗ୍ରହଣ କରିବାର କାରଣ ରେକର୍ଡରେ ଉପଲବ୍ଧ ହୋଇନଥିଲା । ଅଧିକ ଦରରେ ମାଟି ଖନନ ଫଳରେ 78.19 ଲକ୍ଷ ଟଙ୍କାର ଅତିରିକ୍ତ ବ୍ୟୟ ବରାଦ ହେବା ସହ ସଂପୂର୍ଣ୍ଣ ଠିକାଦାରଙ୍କୁ ଅନୁଚିତ୍ ଫାଇଦା ହୋଇଥିଲା ।

ଉତ୍ତରରେ ସରକାର ବ୍ୟକ୍ତ କଲେ (ମାର୍ଚ୍ଚ 2023) ଯେ ଯେହେତୁ କାର୍ଯ୍ୟ ପରିମାଣ ରୁକ୍ଷିରେ ନିର୍ଦ୍ଧାରିତ ପରିମାଣର 25 ପ୍ରତିଶତରୁ ଅଧିକ ଏବଂ ରୁକ୍ଷିର ସର୍ଭାବଳୀ ଅନୁଯାୟୀ ବିଚ୍ୟୁତ୍ ପରିମାଣର ମୂଲ୍ୟ ପ୍ରାରମ୍ଭିକ ରୁକ୍ଷି ମୂଲ୍ୟର ଏକ ପ୍ରତିଶତରୁ ଅଧିକ ହୋଇଥିବାରୁ ଏହି ଦୁଇଟି ସାମଗ୍ରୀର ଯୁନିଟ୍ ଦରକୁ ଆଡଜଷ୍ଟ କରି ଅନୁମୋଦନ କରାଯାଇଛି । ଉତ୍ତରଟି ଗ୍ରହଣୀୟ ନୁହେଁ କାରଣ, 25 ପ୍ରତିଶତ ବର୍ଦ୍ଧିତ ବ୍ୟବହୃତ ପରିମାଣ ଦର୍ଶାଉଛି ଯେ ଆକଳନ ବାସ୍ତବ ଭିତ୍ତିରେ ପ୍ରସ୍ତୁତ କରାଯାଇ ନଥିଲା, ଯାହାଫଳରେ ପରିହାର୍ଯ୍ୟ ଅତିରିକ୍ତ ବ୍ୟୟ ହୋଇଥିଲା ।

6.5.4 ପରିବର୍ତ୍ତିତ ଆଇଟମର ବର୍ଦ୍ଧିତ ଦର ଯୋଗୁଁ ଠିକାଦାରଙ୍କୁ ଅନୁଚିତ୍ ଫାଇଦା

ଭଦ୍ରକରୁ ପିରହାଟ ରାସ୍ତାର¹⁸⁶ କାର୍ଯ୍ୟ ସମ୍ପାଦନ ସମୟରେ ଟେଣ୍ଡର ପରବର୍ତ୍ତୀ ପର୍ଯ୍ୟାୟରେ ମୂଖ୍ୟ ଯନ୍ତା, ବିଶ୍ୱ ବ୍ୟାଙ୍କ ଦ୍ୱାରା ଅନୁମୋଦନ ଅନୁଯାୟୀ ପରିସର ପରିବର୍ତ୍ତନର ଆବଶ୍ୟକତା ପଡ଼ିଥିଲା (ଡିସେମ୍ବର 2017), କାରଣ ମୋରମର ଅଭାବ ଏବଂ ଅଧିକ ଆର୍ଦ୍ରତା ରହିଥିଲା । ତେଣୁ କ୍ରସର ଷ୍ଟୋନ ଧୂଳି ସହିତ 8,539.83 ଘନ ମିଟର ସର୍ବଗ୍ରେଡ ପାଇଁ ଘନମିଟର ପିଛା 1,588.70 ଟଙ୍କା ହିସାବରେ ଏକ ଭିନ୍ନ ଆଇଟମ୍ ଭାବରେ କାର୍ଯ୍ୟ ପରିସରରେ ଅନ୍ତର୍ଭୁକ୍ତ କରାଯାଇଥିଲା ।

ଅତିଚ୍ୟୁତ ଜଣାପଡ଼ିଲା ଯେ ଏସ୍‌ଆର୍ (ଜିଏସ୍‌ଟି ପରବର୍ତ୍ତୀ) ହାର ଅନୁଯାୟୀ ପଥର ଧୂଳିର ମୂଳ ମୂଲ୍ୟ ଘନମିଟର ପିଛା 83.81 ଟଙ୍କା ଥିଲା, କିନ୍ତୁ ମୂଳ ମୂଲ୍ୟ ଘନମିଟର ପିଛା 340 ଟଙ୍କା ଭାବେ ନିଆଯାଇଥିଲା । ଇଞ୍ଜିନିୟର-ଇନ୍-ଚିଫ୍ (ଇଆଇସି) କାର୍ଯ୍ୟସ୍ଥଳର ନିକଟତମ ଅର୍ଥାତ୍ ପ୍ୟାକେଜ୍ ମର୍ଡ୍ରେ 62 କିଲୋମିଟର ଦୂରରେ ଥିବା ବାଗୁଡ଼ି ପଥର ଖଣି ଗ୍ରହଣ କରିବାକୁ ପରାମର୍ଶ ଦେଇଥିଲେ (ଜାନୁଆରୀ 2018) । କିନ୍ତୁ, ଚତେଇଧରା ଖଣି ଠାରୁ 100 କିଲୋମିଟର ଲିଡ୍ ଦୂରତା ନିଆଯାଇଥିଲା । ଏସ୍‌ଆର୍ ଏବଂ ପଥର ଧୂଳି ପାଇଁ ସବୁଠାରୁ କମ୍ ଲିଡ୍ ବିଚାରକୁ ନେଲେ, ସାମଗ୍ରୀର ମୂଲ୍ୟ ଘନମିଟର ପିଛା 1,019 ଟଙ୍କାରେ ପହଞ୍ଚିଲା, ଯାହା କି ଭେରିଏସନ୍ ଆଇଟମ୍ ପାଇଁ ଠିକାଦାରଙ୍କୁ ଦିଆଯାଇଥିବା ଦର ତୁଳନାରେ ଘନମିଟର ପିଛା 569.70 ଟଙ୍କା କମ୍ ଥିଲା ।

8,539.83 ଘନମିଟର ଭେରିଏସନ୍ ଆଇଟମ୍ କାର୍ଯ୍ୟକାରୀ କରିବା ପାଇଁ ଅଧିକ ଦର ପାଇଁ ଅନୁମତି ଦେବା ଫଳରେ ଠିକାଦାରଙ୍କୁ 48.65 ଲକ୍ଷ ଟଙ୍କାର ଅନୁଚିତ୍ ଫାଇଦା ମିଳିଥିଲା ।

ଉତ୍ତରରେ, ସରକାର ବ୍ୟକ୍ତ କଲେ (ମାର୍ଚ୍ଚ 2023) ଯେ କିସିସି ଅନୁଯାୟୀ ଆଇଟମ୍ ପାଇଁ ଯୁନିଟ୍ ମୂଲ୍ୟ ପ୍ରସ୍ତୁତ କରାଯାଇଛି ଯାହା କାର୍ଯ୍ୟ ସମ୍ପାଦନ ପାଇଁ ଯୁକ୍ତିଯୁକ୍ତ । ଉତ୍ତର ଗ୍ରହଣୀୟ ନୁହେଁ କାରଣ ଏସ୍‌ଆରରେ ଦିଆଯାଇଥିବା ସାମଗ୍ରୀ ଦର ଠାରୁ ଅଧିକ ଏବଂ ଅଧିକ ଦୂରତା ପାଇ ଲିଡ୍ ଚାର୍ଜ ପ୍ରଦାନ କରାଯାଇ ଯୁନିଟ୍ ମୂଲ୍ୟ ପ୍ରସ୍ତୁତ କରାଯାଇଥିଲା ।

6.6 ତଦାରଖ ଏବଂ ମୂଲ୍ୟାଙ୍କନ

¹⁸⁶ ଚାନ୍ଦବାଲି-ଭଦ୍ରକ-ଆନନ୍ଦପୁର ରାସ୍ତାର କିଛି ଅଂଶ

ପ୍ରକାଶର ପିଏଡି ଗୁରୁତ୍ୱାରୋପ କରିଛି ଯେ ପ୍ରକାଶ କାର୍ଯ୍ୟକଳାପର ଅଗ୍ରଗତିକୁ ଠିକ୍ ସମୟରେ ତଦାରଖ ଏବଂ ମୂଲ୍ୟାଙ୍କନ କରିବା ଏବଂ ପ୍ରକାଶର ପ୍ରଭାବ, ଫଳାଫଳ ଆକଳନ କରିବା ଏବଂ କାର୍ଯ୍ୟଦକ୍ଷତା ଆକଳନ କରିବା ପାଇଁ ଏକ ବ୍ୟବସ୍ଥା ବିକଶିତ କରାଯିବା ଉଚିତ୍ । ଏହି ସଂକ୍ରାନ୍ତରେ ଅତିଗତରେ ପରିଲକ୍ଷିତ ତୁଟି ନିମ୍ନରେ ଆଲୋଚନା କରାଗଲା:

6.6.1 ପର୍ଯ୍ୟାପ୍ତ ଆଭ୍ୟନ୍ତରୀଣ ନିୟନ୍ତ୍ରଣ ବ୍ୟବସ୍ଥାର ଅଭାବ

ପ୍ରକାଶର ଫାଇନାନ୍ସ ମାନୁଆଲର ଅନୁକ୍ଷେପ 7.2 ଅନୁଯାୟୀ ଆର୍ଥିକ କାରବାରର ସଠିକତା ଏବଂ ବିଶ୍ୱାସନୀୟତା ସୁନିଶ୍ଚିତ କରିବା, ଗଣିତଗତ ଭୁଲ, ତୁଟି, ଭୁଲ ବର୍ଗୀକରଣ ମାମଲା, ଅସାଧାରଣ କାରବାର ଏବଂ ବଜେଟରେ ପରିବର୍ତ୍ତନ ଇତ୍ୟାଦି ଚିହ୍ନଟ କରିବା ପାଇଁ ବିଭିନ୍ନ ସ୍ତରରେ ଆଭ୍ୟନ୍ତରୀଣ ନିୟନ୍ତ୍ରଣ ପ୍ରୟୋଗ ଏବଂ ସଚ୍ଚୁଳନ କରିବା ଆବଶ୍ୟକ । ଫାଇନାନ୍ସ ମାନୁଆଲର ଅନୁକ୍ଷେପ 1.5 ଅନୁଯାୟୀ ସଂପୂର୍ଣ୍ଣ ଆର୍ଥୋଗ୍ରାଫି ଡିଭିଜନର ଓଡ଼ବୁଡି ଇଞ୍ଜିନିୟରମାନେ କାର୍ଯ୍ୟର ସମୀକ୍ଷା କରିବେ । ଆହୁରି ମଧ୍ୟ ଠିକାଦାର ଏବଂ ତଦାରଖ ପରାମର୍ଶଦାତାଙ୍କ କାର୍ଯ୍ୟର ମନିଟର କରିବା ଏବଂ କାର୍ଯ୍ୟକାରୀତା ତଦାରଖ କରିବା ପିଏମ୍‌ସୁର ଦାୟିତ୍ୱ । ପିଏମ୍‌ସୁକୁ ଦେୟ ସ୍ଥାନକପତ୍ର ରୂପାନ୍ତ କରିବା, ଠିକାଦାରମାନଙ୍କୁ ଦେୟ ପ୍ରଦାନ କରିବା ଏବଂ କାର୍ଯ୍ୟର ଠିକାଦାରଙ୍କ ଖାତା ଏବଂ ଓପିଡବୁଡି କୋଡ ଅଧିନରେ ଆବଶ୍ୟକ ଅନ୍ୟ ସମସ୍ତ ରେକର୍ଡର ରକ୍ଷଣାବେକ୍ଷଣ କରିବା ଆବଶ୍ୟକ ଥିଲା ।

ପିଏମ୍‌ସୁରେ ରେକର୍ଡ ଯାଞ୍ଚ କରିବାରୁ ଆଭ୍ୟନ୍ତରୀଣ ନିୟନ୍ତ୍ରଣର ପର୍ଯ୍ୟାପ୍ତ ଅଭାବର କେତେକ ଉଦାହରଣ ସାମନାକୁ ଆସିଥିଲା, ଯାହା ନିମ୍ନରେ ଦର୍ଶାଯାଇଛି ।

6.6.1.1 ଓପିଡବୁଡି କୋଡର ପରିଶିଷ୍ଟ-II ରେ ଦର୍ଶାଯାଇଛି ଯେ (i) ଟେକ୍ ମାପ ରେଜିଷ୍ଟର ପ୍ରସ୍ତୁତ କରିବା ଏବଂ (ii) କାର୍ଯ୍ୟର ମାପ ଉଚ୍ଚପଦସ୍ଥ ଅଧିକାରୀଙ୍କ ଦ୍ୱାରା କରାଯିବା ଉଚିତ୍ । ଅଧିକାଂଶ ଅଧିକାରୀଙ୍କ ଦ୍ୱାରା ରେକର୍ଡ କରାଯାଇଥିବା ମାପ ଗୁଡ଼ିକର ସଠିକତା ସୁନିଶ୍ଚିତ କରିବା ପାଇଁ ବିଭାଗୀୟ ଅଧିକାରୀମାନେ 2 ଲକ୍ଷ ଟଙ୍କାରୁ ଅଧିକ ମୂଲ୍ୟ କାର୍ଯ୍ୟର 10 ପ୍ରତିଶତ ଯାଞ୍ଚ ଏବଂ ମାପ କରିବା ଆବଶ୍ୟକ । କିନ୍ତୁ ଅତିଗତରୁ ଜଣାପଡ଼ିଥିଲା ଯେ, ପିଏମ୍‌ସୁ ସମ୍ପାଦିତ କାର୍ଯ୍ୟଗୁଡ଼ିକ ପାଇଁ ଟେକ୍ ମାପ ରେଜିଷ୍ଟର ପ୍ରସ୍ତୁତ କରିବାରେ ବିଫଳ ହୋଇଥିଲା ଏବଂ ଅତିଗତକୁ ଦିଆଯାଇଥିବା ମାପ ପୁସ୍ତକରେ ଏହିପରି ଯାଞ୍ଚ କରାଯାଇଥିବା ମାପ ସମ୍ପର୍କରେ କୌଣସି ଏଣ୍ଟ୍ରି ମଧ୍ୟ ନଥିଲା, ଯଦିଓ ଓପିଡବୁଡି କୋଡ ଅନୁଯାୟୀ ଏହା ଆବଶ୍ୟକ ଥିଲା ।

ଉତ୍ତରରେ, ସରକାର ବ୍ୟକ୍ତ କଲେ (ମାର୍ଚ୍ଚ 2023) ଯେ, ଓଡ଼ବୁଡି ଇଞ୍ଜିନିୟରଙ୍କ ଦ୍ୱାରା ଯାଞ୍ଚ ମାପ ପାଇଁ ରୁକ୍ଷିତ କୌଣସି ବ୍ୟବସ୍ଥା ନଥିଲା । ଓପିଡବୁଡି କୋଡର ବ୍ୟବସ୍ଥାକୁ ଉଲ୍ଲଙ୍ଘନ କରୁଥିବାରୁ ଏହି ଉତ୍ତର ଗ୍ରହଣୀୟ ନୁହେଁ ।

6.6.1.2 ଭବନାପାଟଣା-ଖରିଆର ରାସ୍ତାର ରୂପାନ୍ତ କାର୍ଯ୍ୟ ବିଲ୍ (ବଳକା କାମ) ଯାଞ୍ଚ (ନଭେମ୍ବର 2016) କରିବା ବେଳେ ପିଏମ୍‌ସୁ ଜାଣିବାକୁ ପାଇଥିଲା ଯେ, ଠିକାଦାରଙ୍କୁ ସେହି କାମ ପାଇଁ 5.30 କୋଟି ଟଙ୍କା ଦିଆଯାଇଥିଲା ଯାହା ସେ ସମ୍ପାଦନ କରିନଥିଲେ କିନ୍ତୁ, ପୂର୍ବ ଠିକାଦାର ଏହାକୁ ସମ୍ପାଦନ କରିଥିଲେ । ଅତିରିକ୍ତ ଦେୟକୁ ସୁଧ ବହନକାରୀ ଅଗ୍ରାମ ଭାବରେ ବିବେଚନା କରାଯିବା ସହ ବର୍ତ୍ତମାନର ଠିକାଦାରଙ୍କ ଠାରୁ 18 ପ୍ରତିଶତ ହାରରେ ସୁଧ ସହ ଆଦାୟ କରିବାକୁ ମୂଖ୍ୟ ଯତ୍ନ, ଡିପିଆଇଆଇଆର୍ (ଜୁଲାଇ 2018) ରେ ନିର୍ଦ୍ଦେଶ ଦେଇଥିଲେ ।

ଅତିଗ୍ ଦେଖିଲା ଯେ, ଏ ସମ୍ବନ୍ଧରେ ସ୍ୱଳ୍ପ ନିର୍ଦ୍ଦେଶ ସତ୍ତ୍ୱେ, ବିନା ସୁଧରେ ଅତିରିକ୍ତ ଦେୟ ଅସ୍ୱଳ୍ପ କରାଯାଇଥିଲା (ମାର୍ଚ୍ଚ 2021) । ଅତିଗ୍ ଆହୁରି ମଧ୍ୟ ଦେଖିଲା ଯେ, ଚିହ୍ନଟ ସତ୍ତ୍ୱେ (ଡିସେମ୍ବର 2016 ରେ) ଅତିରିକ୍ତ ଦେୟ (ମାର୍ଚ୍ଚ 2021 ରେ) 51 ମାସ ବିଳମ୍ବରେ ବିନା ସୁଧରେ ଆଦାୟ କରାଯାଇଥିଲା । 4.05 କୋଟି ଟଙ୍କା ଆଦାୟ ଯୋଗ୍ୟ ସୁଧ ହିସାବ କରାଯାଇଥିଲା (ଚିହ୍ନଟ ତାରିଖ ଠାରୁ ଯେହେତୁ ଅତିଗ୍‌ରେ ଉପସ୍ଥାପିତ ରେକର୍ଡରୁ ପ୍ରକୃତ ଦେୟ ତାରିଖ ଠାବ କରାଯାଇପାରିଲା ନାହିଁ) । ଫଳରେ ରାଜ୍ୟ ରାଜକୋଷକୁ 4.05 କୋଟି ଟଙ୍କାର କ୍ଷତି ହେବା ସହ ଠିକାଦାରଙ୍କୁ ଅନୁଚିତ୍ ଫାଇଦା ହୋଇଥିଲା ।

ଏହାର ଉତ୍ତରରେ, ସରକାର ବ୍ୟକ୍ତ କଲେ (ମାର୍ଚ୍ଚ 2023) ଯେ, ଚୁକ୍ତିରେ କୌଣସି ଅତିରିକ୍ତ ଦେୟ ଉପରେ ସୁଧ ଆଦାୟ କରିବାର କୌଣସି ବ୍ୟବସ୍ଥା ନଥିଲା । ତେବେ, ଅଧିକ ଦେୟ ଯୋଗୁଁ ଠିକାଦାର ଅପଥରେ ଉପକୃତ ହୋଇଥିଲେ ହେଁ ଏତେ ଅଧିକ ଦେୟ ପାଇଁ କୌଣସି ଅଧିକାରୀଙ୍କ ଉପରେ କୌଣସି କାର୍ଯ୍ୟାନୁଷ୍ଠାନ ଧାର୍ଯ୍ୟ କରାଯାଇ ନଥିଲା ।

6.6.1.3 “ବୁଦ୍ଧପୁରରୁ ତତ୍ପ୍ରାଣି ପର୍ଯ୍ୟନ୍ତ ବିଦ୍ୟମାନ ଯାନବାହନ ପଥକୁ ଦୁଇ ଲେନ୍‌ରେ ପ୍ରଶାସନକରଣ ଓ ସୁଦୃଢ଼ୀକରଣ” କାର୍ଯ୍ୟ ସମ୍ପାଦନ ପାଇଁ ଅର୍ଥ ପ୍ରଦାନ କରିବା ସମୟରେ କାର୍ଯ୍ୟକାରୀ ହୋଇଥିବା କାର୍ଯ୍ୟର ଉପଯୁକ୍ତ ତଦାରଖ ଅଭାବରୁ ଜଣେ ଠିକାଦାରଙ୍କ (ଅପ୍ରେଲ 2013 ରୁ ଅପ୍ରେଲ 2015 ମଧ୍ୟରେ) 46 ଲକ୍ଷ ଟଙ୍କାର ମିଥ୍ୟା ଦାବି ଉପରେ ଅର୍ଥ ପ୍ରଦାନ କରାଯାଇଥିଲା । ତେବେ, ମଇ 2015 ରୁ ସେପ୍ଟେମ୍ବର 2015 ମଧ୍ୟରେ ଏହାକୁ ପୁନଃ ଆଦାୟ କରାଯାଇଥିଲା । ଆହୁରି ମଧ୍ୟ ଉପରୋକ୍ତ କାମ ପାଇଁ ସେହି ଠିକାଦାର ପୂର୍ବରୁ ତାଙ୍କ ପାଖରେ ଥିବା ମେସିନ୍ ଗୁଡ଼ିକର ତଥ୍ୟକୁ ମାର୍ଚ୍ଚ 2013 ଏବଂ ଜୁନ୍ 2014 ରେ ଦେୟ ପ୍ରଦାନ କରାଯାଇଥିବା 9.69 କୋଟି ଟଙ୍କାର ସୁଧ ମୁକ୍ତ ଉପକରଣ ଅଗ୍ରାମରୁ ଜିଣି ଥିବା ମେସିନର ବିବରଣୀ ସହିତ ମିଶାଇ ଆର୍ଥିକ ଦସ୍ତାବିଜରେ ପରିବର୍ତ୍ତନ କରିଥିଲେ । ସେପ୍ଟେମ୍ବର 2013 ରୁ ଫେବୃଆରୀ 2016 ମଧ୍ୟରେ ପ୍ରତିଶତ ଭିତ୍ତିରେ ଏହି ରାଶି ଆଦାୟ କରାଯାଇଥିଲା । ଉପରୋକ୍ତ ଜାଲିଆତି କେବଳ ମଇ 2015 ରେ ଅର୍ଥାତ୍ ପାଖାପାଖି ଦୁଇ ବର୍ଷ ପରେ ଠାବ ହୋଇଥିଲା । ଏହା ଦର୍ଶାଉଛି ଯେ ବିଭାଗ ପକ୍ଷରୁ ଏହିପରି ଅଭ୍ୟାସ ଚିହ୍ନଟ କରିବାରେ ପର୍ଯ୍ୟାପ୍ତ ତଦାରଖର ଅଭାବ ରହିଛି । ଏଭଳି ଅନୁଚିତ୍ ଦେୟ ପାଇଁ ଦାୟୀ ବ୍ୟକ୍ତିଙ୍କ ବିରୋଧରେ କୌଣସି କାର୍ଯ୍ୟାନୁଷ୍ଠାନ ଗ୍ରହଣ କରାଯାଇ ନାହିଁ ।

ବାସ୍ତବ ସ୍ଥିତିକୁ ଗ୍ରହଣ କରି ଉତ୍ତରରେ, ସରକାର ବ୍ୟକ୍ତ କଲେ (ମାର୍ଚ୍ଚ 2023) ଯେ ଅତିରିକ୍ତ ଦେୟ ଠିକାଦାରଙ୍କ ଠାରୁ ଆଦାୟ କରାଯାଇଥିଲା ଏବଂ ଜାଲିଆତି ଅଭ୍ୟାସ ପାଇଁ ତରୁବି ସଂପୃକ୍ତ ଠିକାଦାରଙ୍କୁ କୌଣସି ତରୁବି ପ୍ରକଳ୍ପରେ ଅଂଶ ଗ୍ରହଣ କରିବାକୁ ତିନି ବର୍ଷ ପାଇଁ ବାରଣ କରିଥିଲା ।

6.6.1.4 ସେହିଭଳି “ଚାନ୍ଦବାଲି-ଭଦ୍ରକ-ଆନନ୍ଦପୁର ରାସ୍ତା କାମ (ବଳକା କାର୍ଯ୍ୟ) ପାଇଁ ବର୍ତ୍ତମାନର କ୍ୟାରେଜ ଡ୍ରେକୁ ଦୁଇ ଲାଇନକୁ ପ୍ରଶାସନକରଣ ଓ ସୁଦୃଢ଼ୀକରଣ” କାର୍ଯ୍ୟ କ୍ଷେତ୍ରରେ ସଂପୃକ୍ତ ଠିକାଦାର ଆର୍ଥିକ ଲାଭ ପାଇବା ପାଇଁ 17.37 ଲକ୍ଷ ଟଙ୍କାର ମିଥ୍ୟା ଦାବି କରିଥିଲେ । ଅଭିଯୋଗକୁ ଭିତ୍ତିକରି ବିଶ୍ୱ ବ୍ୟାଙ୍କର ପ୍ରକଳ୍ପର ମୁଖ୍ୟ ଯତ୍ନୀ ଏକ ତଦନ୍ତ କମିଟି ଗଠନ କରିଥିଲେ । ତଦନ୍ତ କମିଟି ରିପୋର୍ଟରେ ଦର୍ଶାଇଥିଲା ଯେ, ସାତଟି ସ୍ଥାନରେ ଅସ୍ଥାୟୀ ତାଇଭର୍ସନ ରାସ୍ତା କାମ ପାଇଁ ଠିକାଦାରଙ୍କୁ ଅର୍ଥ ପ୍ରଦାନ କରାଯାଇଥିଲେ ହେଁ କାମ କାର୍ଯ୍ୟକାରୀ ହୋଇନଥିଲା ଏବଂ ଏହି କାର୍ଯ୍ୟକୁ ରେସିଡେଣ୍ଟ ଇଞ୍ଜିନିୟର (ପରାମର୍ଶଦାତାଙ୍କ ପ୍ରମୁଖ ବୃତ୍ତିଗତ କର୍ମଚାରୀ) ସମର୍ଥନ କରି ଥିଲେ । ଉପରୋକ୍ତ କାମ ପାଇଁ ଦିଆଯାଇଥିବା 17.37 ଲକ୍ଷ ଟଙ୍କାର ସମ୍ପୂର୍ଣ୍ଣ ଅର୍ଥ ଆଦାୟ କରିବା ସହ ସଂପୃକ୍ତ ଠିକାଦାର ଓ ରେସିଡେଣ୍ଟ ଇଞ୍ଜିନିୟରଙ୍କ ବିରୁଦ୍ଧରେ ଉପଯୁକ୍ତ କାର୍ଯ୍ୟାନୁଷ୍ଠାନ ଗ୍ରହଣ କରିବାକୁ ତଦନ୍ତ କମିଟି ସୁପାରିଶ କରିଥିଲା । ଏହା ସୂଚାଉଛି ଯେ, ଦାବିକୁ ପ୍ରମାଣିତ କରିବା ପୂର୍ବରୁ ଓଡ଼ିଶା ସମ୍ପୃକ୍ତ କାର୍ଯ୍ୟଗୁଡ଼ିକୁ ଯାଞ୍ଚ ମାପ କରିନଥିଲା, ଯଦିଓ ଏହା କରିବା ଆବଶ୍ୟକ ଥିଲା । ଓଡ଼ିଶା ଇଞ୍ଜିନିୟରଙ୍କ ଯାଞ୍ଚ ଚିଠିଟି ଅତିତ୍ ପାଇଁ ଉପଲବ୍ଧ କରାଯାଇ ନଥିଲା ।

ଉତ୍ତରରେ, ସରକାର ବ୍ୟକ୍ତ କଲେ (ମାର୍ଚ୍ଚ 2023) ଯେ, ଅତିରିକ୍ତ ଟଙ୍କା ଆଦାୟ କରାଯାଇଥିଲା ଏବଂ ପରାମର୍ଶଦାତା ହାଇଡ୍ରୋ ଇଞ୍ଜିନିୟର (ପରାମର୍ଶଦାତାଙ୍କ ଏକ ପ୍ରମୁଖ ବୃତ୍ତିଗତ କର୍ମଚାରୀ) ଏବଂ ଆବାସିକ ଯତ୍ନାକୁ ହଟାଇ ଦେଇଥିଲେ । ଜାଲିଆତି ଦାବି କରିଥିବା ଠିକାଦାରଙ୍କ ବିରୋଧରେ ବିଭାଗ ପକ୍ଷରୁ କୌଣସି କାର୍ଯ୍ୟାନୁଷ୍ଠାନ ଗ୍ରହଣ କରାଯାଇ ନଥିବାରୁ ଉତ୍ତର ଗ୍ରହଣୀୟ ହୋଇନଥିଲା ।

6.6.1.5 ମନ୍ତ୍ରଣାଳୟର ଅନୁମତି ଯୋଗୁଁ “ଭବନାପାଟଣା-ଖରିଆର¹⁸⁷ ପର୍ଯ୍ୟନ୍ତ ରାସ୍ତାର ବିଦ୍ୟମାନ ଯାନବାହନ ପଥକୁ ଦୁଇ ଲେନ୍‌ରେ ପ୍ରଶାସନକରଣ ଓ ସୁଦୃଢ଼ୀକରଣ” କାର୍ଯ୍ୟର ରୁଚ୍ଛିନାମା ରଦ୍ଦ (ନଭେମ୍ବର 2012) କରାଯାଇଥିଲା । ବାକି କାମ ଅନ୍ୟ ଜଣେ ଠିକାଦାରଙ୍କୁ ଦିଆଯାଇଥିଲା (ଅଗଷ୍ଟ 2013) । ଦ୍ଵିତୀୟ ଠିକାଦାରଙ୍କ ଦ୍ଵାରା ସର୍ବେ ସମୟରେ ପ୍ରଥମ ଠିକାଦାରଙ୍କ ଦ୍ଵାରା କରାଯାଇଥିବା କାର୍ଯ୍ୟରେ ଏହା ଦେଖିବାକୁ ମିଳିଥିଲା ଯେ ଅନେକ ସ୍ଥାନରେ ଡିବିଏମ୍ କାମ ହୋଇନାହିଁ ଏବଂ ତାଙ୍କ ଦ୍ଵାରା କାର୍ଯ୍ୟକାରୀ ହୋଇଥିବା ଜିଏସ୍‌ବି ଏବଂ ଡବ୍ଲୁଏମ୍‌ଏମ୍ କିଛି ସ୍ଥାନରେ କ୍ଷତିଗ୍ରସ୍ତ ହୋଇଛି । ତେଣୁ, 1.32 କୋଟି ଟଙ୍କା ବ୍ୟୟରେ ପୁନଃକାମ କରାଯାଇଥିଲା । ଏହା ଉଭୟ ତଦାରଖ ପରାମର୍ଶଦାତା ଏବଂ ସଂପୃକ୍ତ (ଆର୍‌ଆଇଏସ୍‌) ତତ୍ତ୍ଵାବଳୀର ଓଡ଼ିଶା ଇଞ୍ଜିନିୟରିଂ ତଦାରଖରେ ବିଫଳତାକୁ ଦର୍ଶାଇଥିଲା ।

ଉତ୍ତରରେ, ସରକାର ବ୍ୟକ୍ତ କଲେ (ମାର୍ଚ୍ଚ 2023) ଯେ, ପୂର୍ବ ଠିକାଦାର ରୁଚ୍ଛି ରଦ୍ଦ ହେବାର ବହୁ ପୂର୍ବରୁ କାମ କରିବା ବନ୍ଦ କରିଦେଇଥିଲେ । ପୂର୍ବ ଠିକାଦାରଙ୍କ ଦ୍ଵାରା ପ୍ରକୃତ କାମ ଛାଡ଼ିବା ଏବଂ ବାକି କାମ କାର୍ଯ୍ୟକାରୀ କରିବା ମଧ୍ୟରେ ଦେଡ଼ ବର୍ଷର ବ୍ୟବଧାନ ଥିଲା । ପର୍ଯ୍ୟାପ୍ତ ଭୂପୃଷ୍ଠ ଏବଂ ବିଗୁମିନସ୍ ସ୍ତର ବିନା ଉନ୍ନୋଚିତ ସର୍ବଗ୍ରେହ ଏବଂ ତଳ ସ୍ତରଗୁଡ଼ିକ କ୍ଷତିଗ୍ରସ୍ତ ହେବାର ଆଶଙ୍କା ଥିଲା । ବୈଷୟିକ ଦୃଷ୍ଟିକୋଣରୁ ଏଭଳି ଉନ୍ନୋଚିତ ପୃଷ୍ଠରେ କୌଣସି ଗ୍ରାଫିକ୍ ଚଳାଚଳ କରିବାକୁ ଅନୁମତି ଦେବା ଉଚିତ୍ ନୁହେଁ । କାରଣ ସେମାନେ ସେମାନଙ୍କର ସଙ୍କଳନ ହରାଇପାରନ୍ତି । ଯାହାଦ୍ଵାରା ସେମାନଙ୍କର ଶକ୍ତି ହ୍ରାସ ପାଇପାରେ । ଦୀର୍ଘ ସମୟ ଧରି ଅସମ୍ପୂର୍ଣ୍ଣ ରାସ୍ତାରେ ଭାରୀ ଯାନବାହନ ଚଳାଚଳ ଯୋଗୁଁ ରାସ୍ତାଟି ଗୁରୁତର ଭାବେ କ୍ଷତିଗ୍ରସ୍ତ ହୋଇ ଅଚଳ ହୋଇପଡ଼ିଥିଲା ଏବଂ ପୁନଃ କାର୍ଯ୍ୟ କରିବାକୁ ପଡ଼ିଥିଲା । କାମ ଶେଷ କରିବା ଏବଂ ଅସମ୍ପୂର୍ଣ୍ଣ ଭୂପୃଷ୍ଠର କ୍ଷୟକ୍ଷତି ରୋକିବା ଦିଗରେ କର୍ତ୍ତୃପକ୍ଷ ତୁରନ୍ତ ପଦକ୍ଷେପ ଗ୍ରହଣ କରିନଥିବାରୁ ଉତ୍ତର ଗ୍ରହଣୀୟ ହୋଇନଥିଲା । କାମ ଛାଡ଼ିବା କାରଣରୁ ହୋଇଥିବା ଅତିରିକ୍ତ ଖର୍ଚ୍ଚ ଖୁଲାପକାରୀ ଠିକାଦାରଙ୍କ ଠାରୁ ଆଦାୟ କରାଯାଇ ନଥିଲା ।

6.6.2 ରାସ୍ତାର ଗୁଣବତ୍ତାର ମିଳିତ ବସ୍ତୁଗତ ନିରୀକ୍ଷଣ

ଓଏସ୍‌ଆର୍‌ପି ଅଧିନରେ ଚାରୋଟି ପ୍ରକଳ୍ପର ଡିପିଆର୍ ଅନୁଯାୟୀ 20 ବର୍ଷ ପାଇଁ ଏହି ରାସ୍ତାର ଡିଜାଇନ୍ କରାଯାଇଥିଲା । ରାସ୍ତାର ଗୁଣବତ୍ତା ଏବଂ ରକ୍ଷଣାବେକ୍ଷଣର ଆକଳନ ପାଇଁ ବିଭାଗୀୟ ଅଧିକାରୀଙ୍କ ସହ ଅତିଡ଼ିଟିମ୍ (ଅଗଷ୍ଟ 2022) ଓଏସ୍‌ଆର୍‌ପି ଅଧିନରେ ଥିବା ଚାରୋଟି ରାସ୍ତାର ମିଳିତ ସରକମିନ୍ ତଦନ୍ତ (ଜେପିଆଇ) କରିଥିଲେ । ଜୁନ୍ 2016 ରୁ ଅପ୍ରେଲ 2021 ମଧ୍ୟରେ ଶେଷ ହୋଇଥିବା ଏହି ରାସ୍ତା ଗୁଡ଼ିକରେ କ୍ଷୟକ୍ଷତି ହୋଇଥିବାର ନିମ୍ନଲିଖିତ ଉଦାହରଣ ଅତିଗରେ ଦେଖାଯାଇଥିଲା ।

(କ) ଭବନାପାଟଣା-ଖରିଆର ରୋଡ଼: ଜୁନ୍ 2016 ରୁ ଅଗଷ୍ଟ 2016 ମଧ୍ୟରେ କାମ ଶେଷ ହୋଇଥିବା ବେଳେ ଜୁନ୍ 2017 ରୁ ଅଗଷ୍ଟ 2017 ମଧ୍ୟରେ ତୁଟି ଦାୟିତ୍ଵ ଅବଧି (ଡିଏଲ୍‌ପି) କରାଯାଇଥିଲା । ସିଡି ଆପ୍ରେଟରେ¹⁸⁸ କିଲୋମିଟର 6/000 ଏବଂ କିଲୋମିଟର 8/000 ରେ ଦବିଥିବା ଦେଖିବାକୁ ମିଳି ଥିଲା । ସେଠାରେ ଅନେକ ଭୂପୃଷ୍ଠ ଫାଟ ସହ ଅନେକ ଖାଲ¹⁸⁹ ମଧ୍ୟ ରହିଥିଲା ।

2021-22 ଆର୍ଥିକ ବର୍ଷରେ କିଲୋମିଟର 26/000 ରୁ କିଲୋମିଟର 27/000 ପର୍ଯ୍ୟନ୍ତ ନବୀକରଣ କୋଟରେ ରାସ୍ତା



ଫଟୋ 18: କିଲୋମିଟର 26/125 ରେ ଦବିଥିବା ରାସ୍ତା

¹⁸⁷ ଏସ୍‌ଏଚ୍-16 ର 2/000 କିଲୋମିଟର ରୁ 70/000 କିଲୋମିଟର
¹⁸⁸ କ୍ଵ ସ୍ପେକ୍ଟ୍ରମ୍ ବ୍ୟବସ୍ଥାର ଆପ୍ରେଟ୍ ରୋଡ୍
¹⁸⁹ 15/000 ରୁ କିଲୋମିଟର 26/000, କିଲୋମିଟର 38/000 ରୁ କିଲୋମିଟର 43/000, କିଲୋମିଟର 46/000 ରୁ କିଲୋମିଟର 48/000, କିଲୋମିଟର 51/000 ରୁ କିଲୋମିଟର 52/000, କିଲୋମିଟର 63/000 ରୁ କିଲୋମିଟର 66/000 ଏବଂ କିଲୋମିଟର 69/000

ମରାମତି କରାଯାଇଥିଲେ ମଧ୍ୟ କିଲୋମିଟର 26/125 ଏବଂ କିଲୋମିଟର 27/000 ରେ ଦବିଥିବାର ଦେଖିବାକୁ ମିଳିଥିଲା । ଏହା ବ୍ୟତୀତ କିଲୋମିଟର 5/000, ରୁ କିଲୋମିଟର 20/000, କିଲୋମିଟର 46/000 ରୁ କିଲୋମିଟର 48/000, କିଲୋମିଟର 58/000 ରୁ କିଲୋମିଟର 59/000 ଏବଂ କିଲୋମିଟର 63/000 କିଲୋମିଟରରେ କୁମ୍ଭାର ଫାଟ¹⁹⁰ ସୃଷ୍ଟି ହୋଇଥିଲା । କିଲୋମିଟର 27/000 ରୁ କିଲୋମିଟର 30/000 ପର୍ଯ୍ୟନ୍ତ ଚାରୋଟି ବ୍ରିଜ୍ ପଥ ଦବି ଯାଇଥିଲା ଏବଂ ଏହି ରାସ୍ତା କ୍ଷତିଗ୍ରସ୍ତ ଏବଂ ଦୁର୍ବଳ ଥିଲା । କିଲୋମିଟର 41/000, କିଲୋମିଟର 54/000 ଏବଂ କିଲୋମିଟର 69/000 ରେ ସୋଲ୍ଡର ଦବିଯିବା ସହିତ ଦବିଥିବା ସ୍ଥାନରେ ଜଳବନ୍ଦୀ ଦେଖିବାକୁ ମିଳିଥିଲା ।



ଫଟୋ 19: ଚାରୋଟି ସେତୁର କ୍ଷତିଗ୍ରସ୍ତ ଓ ଦୁର୍ବଳ ରାସ୍ତା

(ଖ) ଚାନ୍ଦବାଲି-ଭଦ୍ରକ-ଆନନ୍ଦପୁର ରାସ୍ତା:

ଜୁନ୍ 2019 ରୁ ଅପ୍ରେଲ 2021 ମଧ୍ୟରେ ପାଞ୍ଚଟି ପ୍ୟାକେଜ୍ରେ ଗୋଟିଏ ବର୍ଷର ଡିଏଲ୍‌ପି ସହିତ (ଜୁନ୍ 2020 ରୁ ଅପ୍ରେଲ 2022 ମଧ୍ୟରେ) ପ୍ରତ୍ୟେକ ପ୍ୟାକେଜ୍ରେ କାମ ଶେଷ ହୋଇଥିଲା । କିଲୋମିଟର 6/650 ରେ ଇଚ୍ଛାପୁର ନିକଟରେ ରାସ୍ତା ଉପରେ ଖାଲ ଥିଲା । ଏହା ବ୍ୟତୀତ ଏହି ବିସି ପୃଷ୍ଠରେ ବାମପାର୍ଶ୍ଵ ଏବଂ ଦକ୍ଷିଣପାର୍ଶ୍ଵରେ, କିଲୋମିଟର 30/000 ରୁ କିଲୋମିଟର 35/000 ମଧ୍ୟରେ ଲିନିୟର ଏବଂ କୁମ୍ଭାର ଫାଟ ଥିବା ବେଳେ ଏସ୍‌ଡିବିସିରେ ଖାଲ, ବକ୍ସ କଲଭର୍ଟର ଛାତ ସ୍ଵାର୍ତ୍ତରେ ଖାଲ ଓ ଫାଟ ସୃଷ୍ଟି ହୋଇଥିଲା ।



ଫଟୋ 20: କିଲୋମିଟର 30/000 ରୁ କିଲୋମିଟର 35/000 ପର୍ଯ୍ୟନ୍ତ ଲିନିୟର ଓ କୁମ୍ଭାର ଫାଟ



ଫଟୋ 21: ବକ୍ସ କଲଭର୍ଟର ଛାତ ସ୍ଵାର୍ତ୍ତ ଉପରେ ଏସ୍‌ଡିବିସିରେ ଖାଲ

(ଗ) ବ୍ରହ୍ମପୁର-ତନ୍ତପାଣି ରାସ୍ତା:

ଅଗଷ୍ଟ 2017 ପର୍ଯ୍ୟନ୍ତ ଡିଏଲ୍‌ପି ସହ ଏହି କାମ ଅଗଷ୍ଟ 2016 ରେ ଶେଷ ହୋଇଥିଲା । ରାସ୍ତା ପୃଷ୍ଠରେ କିଲୋମିଟର 5/000 ରୁ କିଲୋମିଟର 8/000, କିଲୋମିଟର 10/000 ରୁ କିଲୋମିଟର 11/000, କିଲୋମିଟର 16/000 ରୁ କିଲୋମିଟର 18/000, କିଲୋମିଟର 39/000, କିଲୋମିଟର 42/000 ରୁ କିଲୋମିଟର 45/000 ରୁ ଏବଂ କିଲୋମିଟର 49/000 ରେ ଖାଲ ହୋଇଥିଲା । ରାସ୍ତାରେ କିଲୋମିଟର 10/000 ରୁ କିଲୋମିଟର 11/000, କିଲୋମିଟର 20/000 ରୁ କିଲୋମିଟର 21/000 ଏବଂ କିଲୋମିଟର 27/000 ରୁ କିଲୋମିଟର 28/000 ରେ କୁମ୍ଭାର ଫାଟ ଓ ଭୂପୃଷ୍ଠ ଫାଟ



ଫଟୋ 22 : କିଲୋମିଟର 10/000 ରୁ 11/000 କିଲୋମିଟରରେ ଖାଲ ଓ ଭୂପୃଷ୍ଠ ଫାଟ

¹⁹⁰ ପରସ୍ପର ସହ କଡ଼ିତ ଫାଟକୁ କୁମ୍ଭାର ଫାଟ କୁହାଯାଏ

<p>ଦେଖିବାକୁ ମିଳିଥିଲା ।</p>	
<p>(ଘ) ଜଗତପୁର-ଦୁହୁରିଆ-ଚାନ୍ଦବାଲି ରାସ୍ତା:</p> <p>ଜୁଲାଇ 2018 ରୁ ମଇ 2019 ମଧ୍ୟରେ କାମ ଶେଷ ହୋଇଥିଲା ଏବଂ ଜୁଲାଇ 2019 ରୁ ମଇ 2020 ମଧ୍ୟରେ ଡିଏଲ୍‌ପି ଥିଲା । ରାସ୍ତା ପୃଷ୍ଠରେ କିଲୋମିଟର 0/500 ରୁ କିଲୋମିଟର 1/000, କିଲୋମିଟର 37/000 ରୁ କିଲୋମିଟର 49/000, କିଲୋମିଟର 54/000 ରୁ କିଲୋମିଟର 55/000, କିଲୋମିଟର 57/000 ରୁ କିଲୋମିଟର 58/000, କିଲୋମିଟର 62/000 ରୁ କିଲୋମିଟର 63/000, କିଲୋମିଟର 66/000, କିଲୋମିଟର 67/000, କିଲୋମିଟର 69/000 ଏବଂ ବାକ୍ସ କଲଭର୍ଟ ଛାଡ଼ି ର ଏସ୍‌ଡିବିସ ଉପରେ ଖାଲ ପଡ଼ିଥିଲା ।</p> <p>ରାସ୍ତାର ବାମପାର୍ଶ୍ୱରେ କିଲୋମିଟର 20/000 ରୁ କିଲୋମିଟର 21/000, କିଲୋମିଟର 53/000 ରୁ କିଲୋମିଟର 55/000 ମଧ୍ୟରେ ରେଖା ଏବଂ କୁମ୍ଭାର ଫାଟ ଦେଖିବାକୁ ମିଳିଥିଲା । କିଲୋମିଟର 57/000 ରୁ କିଲୋମିଟର 58/000 ମଧ୍ୟରେ ବେସ୍ ଦବିଯାଇଥିଲା । ରାସ୍ତାର ବର୍ମା କ୍ୟାରେଜ୍ ଡ୍ରେ ପକ୍କା ବନ୍ଧ ସର ଠାରୁ ଅଧିକ ଥିଲା ଏବଂ ରାସ୍ତା ପୃଷ୍ଠର ପକ୍କା ବନ୍ଧ ଉପରେ ମାଟି ମାଡ଼ି ଯାଇଥିଲା । କିଲୋମିଟର 10/000 ରୁ କିଲୋମିଟର 15/200, ପର୍ଯ୍ୟନ୍ତ ସିମେଣ୍ଟ କଂକ୍ରିଟ୍ ରାସ୍ତାରେ ଥିବା ଭୂପୃଷ୍ଠ ଫାଟ ଓ ଖାଲଗୁଡ଼ିକୁ ବିଗୁମିନସ୍ କଂକ୍ରିଟ୍ ସାହାଯ୍ୟରେ ମରାମତି କରାଯାଇଥିବା ଦେଖିବାକୁ ମିଳିଥିଲା, ଯାହା ନିମ୍ନମାନର କାର୍ଯ୍ୟକୁ ସୂଚାଉଛି ।</p>	 <p>ଫଟୋ 23: କିଲୋମିଟରରେ 45/200 ଗାଡ଼ ଓ ଫାଟ</p>  <p>ଫଟୋ 24: କିଲୋମିଟର 57/000 ରୁ କିଲୋମିଟର 58/000 ବେସ୍ ଡିପ୍ରେସନ</p>

ଉପରୋକ୍ତ ତଥ୍ୟ ଦର୍ଶାଇଲା ଯେ ରାସ୍ତା ନିର୍ମାଣ ସମୟରେ ବିଭାଗ ପକ୍ଷରୁ ରାସ୍ତାର ଗୁଣବତ୍ତା ସୁନିଶ୍ଚିତ କରାଯାଇ ନଥିଲା । ଯାହାଫଳରେ ଡିଏଲ୍‌ପିର ଅବଧି ଶେଷ ହେବାର ଠିକ୍ ପରେ ରାସ୍ତା ପୃଷ୍ଠରେ ଗାଡ଼, କୁମ୍ଭାର ଫାଟ, ଭୂପୃଷ୍ଠ ଫାଟ ସୃଷ୍ଟି ହେବା ସହିତ ରାସ୍ତା ଦବି ଯାଇଥିଲା, ଯଦିଓ ଏହି ରାସ୍ତାଗୁଡ଼ିକ 20 ବର୍ଷ ପାଇଁ ଡିଜାଇନ୍ ହୋଇଥିଲା । ଏହା ଦେଖାଯାଇଥିଲା ଯେ ଏମ୍‌ଆର୍‌ଟିଏବ୍ କାମ ସମ୍ପୂର୍ଣ୍ଣ ହେବା ତାରିଖ ଠାରୁ ଡିଏଲ୍‌ପିକୁ ତିନି ବର୍ଷ ସମୟ ପର୍ଯ୍ୟନ୍ତ ଧାର୍ଯ୍ୟ କରିଥିଲା । କିନ୍ତୁ ଓଡ଼ିଶା ଡିଏଲ୍‌ପିକୁ ମାତ୍ର ଏକ ବର୍ଷ ଧାର୍ଯ୍ୟ କରିଥିଲା ଯାହାକି ରାସ୍ତାର ନିମ୍ନମାନର କାର୍ଯ୍ୟକୁ ସୂଚାଇଥିଲା ଏବଂ ବିଭାଗ ପକ୍ଷରୁ ମରାମତି ଓ ରକ୍ଷଣାବେକ୍ଷଣ ଖର୍ଚ୍ଚ କାର୍ଯ୍ୟ ଶେଷ ହେବାର ତିନି ବର୍ଷ ମଧ୍ୟରେ ହୋଇଥିଲା, ଯେଉଁଥିପାଇଁ ଅତିରିକ୍ତ ବିଭାଗ ଭାର ରାଜ୍ୟ ରାଜକୋଷ ଉପରେ ପଡ଼ିଥିଲା ଯେପରି **ଅନୁକ୍ଷେପ 6.4.1** ରେ ଦର୍ଶାଗଲା ।

ଉତ୍ତରରେ ସରକାର ବ୍ୟକ୍ତ କଲେ (ମାର୍ଚ୍ଚ 2023) ଯେ ନିର୍ମାଣଗୁଡ଼ିକର ଗୁଣବତ୍ତା ପରାମର୍ଶଦାତାଙ୍କ ଦ୍ୱାରା ଉପଯୁକ୍ତ ଭାବେ ପରୀକ୍ଷା ଏବଂ ପ୍ରମାଣିତ କରାଯାଇଥିଲା । ଉତ୍ତର ଗ୍ରହଣୀୟ ନୁହେଁ, କାରଣ ରାସ୍ତାର ଏକ ବର୍ଷର ଡିଏଲ୍‌ପି ଅବଧି ସରିବା ପରେ ରାସ୍ତାର କ୍ଷୟକ୍ଷତି ନିମ୍ନମାନର କାର୍ଯ୍ୟକୁ ସୂଚାଉଥିଲା ।

6.6.3 ରାଜ୍ୟସ୍ତରୀୟ କ୍ଷମତାସମ୍ପନ୍ନ କମିଟିର ସଭା ଡାକିବାରେ ଅଭାବ

ପ୍ରକୃତ ମୂଲ୍ୟାଙ୍କନ ଦସ୍ତାବିଜରେ କୁହାଯାଇଛି ଯେ ଓଡ଼ିଶା ରାଜ୍ୟସ୍ତରୀୟ କ୍ଷମତାପ୍ରାପ୍ତ କମିଟି (ଏସ୍‌ଏଲ୍‌ସିସି) ଗଠନ କରିବ ଏବଂ ସୁନିଶ୍ଚିତ କରିବ ଯେ ଏସ୍‌ଏଲ୍‌ସିସି ସାମଗ୍ରୀକ ନିର୍ଦ୍ଦେଶ ପ୍ରଦାନ କରିବ ଏବଂ ପ୍ରକୃତ ପାଇଁ

ପ୍ରଶାସନିକ ଅଧିକାର ବ୍ୟବହାର କରିବ । ସେଥିପାଇଁ ପ୍ରକଳ୍ପ ଆରମ୍ଭରୁ ଶେଷ ହେବା ପର୍ଯ୍ୟନ୍ତ ଏସ୍‌ଏଲ୍‌ଇସି ନିୟମିତ ଭାବେ ବୈଠକ କରିବା ଆବଶ୍ୟକ ପଡୁଥିଲା ।

ଅତିରୁ ଜଣାପଡ଼ିଥିଲା ଯେ, ଯଦିଓ ବିଶ୍ୱ ବ୍ୟାଙ୍କ ରଣ, ଅପ୍ରେଲ 2009 ରେ ମଞ୍ଜୁର ହୋଇଥିଲା କିନ୍ତୁ ପ୍ରକଳ୍ପ କାର୍ଯ୍ୟକାରୀ ହେବାର ପାଖାପାଖି ଦୁଇ ବର୍ଷ ପରେ ଫେବୃଆରୀ 2011 ରେ ଏସ୍‌ଏଲ୍‌ଇସିର ପ୍ରଥମ ବୈଠକ ଅନୁଷ୍ଠିତ ହୋଇଥିଲା । ଜୁନ୍ 2017 ପର୍ଯ୍ୟନ୍ତ ଏସ୍‌ଏଲ୍‌ଇସି ବୈଠକ 21 ଥର ଡକାଯାଇଥିଲା । ଅପ୍ରେଲ 2021 ପର୍ଯ୍ୟନ୍ତ ପ୍ରକଳ୍ପ କାର୍ଯ୍ୟ ଚାଲିଥିଲେ ହେଁ ଜୁନ୍ 2017 ରୁ ଅପ୍ରେଲ 2021 ମଧ୍ୟରେ କୌଣସି ବୈଠକ ହୋଇନଥିଲା । ଆହୁରି ମଧ୍ୟ ଦୁଇ ପରବର୍ତ୍ତୀ ବୈଠକ ମଧ୍ୟରେ ବ୍ୟବଧାନ 11 ଦିନରୁ 344 ଦିନ ପର୍ଯ୍ୟନ୍ତ ରହିଥିଲା ।

ତେଣୁ ବୈଠକ ଆୟୋଜନରେ ଅନୁପସ୍ଥିତି ଓ ବିଳମ୍ବ ଯୋଗୁଁ ନିଷ୍ପତ୍ତି ଗ୍ରହଣ ପ୍ରକ୍ରିୟା ଉପରେ ପ୍ରତିକୂଳ ପ୍ରଭାବ ପଡ଼ିଥିଲା, ଯାହା ପ୍ରକଳ୍ପ କାର୍ଯ୍ୟକାରୀତାର ଗୁଣବତ୍ତା ଉପରେ ପ୍ରଭାବ ପକାଇଥିଲା ଏବଂ ଓଡ଼ିଶାକୁ ବିଶ୍ୱବ୍ୟାଙ୍କ ପକ୍ଷରୁ 48.37 କୋଟି ଟଙ୍କା ପ୍ରଦାନ କରାଯାଇ ନଥିଲା, ନିମ୍ନମାନର ରାସ୍ତା ଓ ଅତିରିକ୍ତ ଦେୟ ପ୍ରଦାନ ଘଟଣା ଲତ୍ୟାଦି ହୋଇଥିଲା ।

ଉତ୍ତରରେ ସରକାର ବ୍ୟକ୍ତ କଲେ (ମାର୍ଚ୍ଚ 2023) ଯେ ବିଶ୍ୱ ବ୍ୟାଙ୍କ ରଣ ବନ୍ଦ ହେବା ପରେ ଏହି ପ୍ରକଳ୍ପ ରାଜ୍ୟ ପାଣ୍ଠିରୁ କାର୍ଯ୍ୟକାରୀ ହୋଇଥିଲା । ତେଣୁ ଏସ୍‌ଏଲ୍‌ଇସିର କୌଣସି ବୈଠକ ଡକାଯାଇ ନଥିଲା । ଉତ୍ତର ଗ୍ରହଣୀୟ ନୁହେଁ, କାରଣ ପ୍ରକଳ୍ପ କାର୍ଯ୍ୟର ସଫଳ କାର୍ଯ୍ୟକାରୀତା ପାଇଁ ପ୍ରୋଜେକ୍ଟ ଆପ୍ରାଇଜାଲ ଡକ୍ୟୁମେଣ୍ଟର ସର୍ଭାଇଭାନ୍ସ ଓ ଏସ୍‌ଏଲ୍‌ଇସି ଗଠନ ର ଅର୍ଥ ବ୍ୟବସ୍ଥା ସହିତ କୌଣସି ସମ୍ପର୍କ ନଥିଲା ଏବଂ ଏସ୍‌ଏଲ୍‌ଇସିର ଅନୁପସ୍ଥିତି ପ୍ରକଳ୍ପ କାର୍ଯ୍ୟକାରୀତାର ଗୁଣବତ୍ତା ଏବଂ ତଦାରଖ ଉପରେ ପ୍ରଭାବ ପକାଇଥିଲା ।

6.6.4 ତୃତୀୟ ପକ୍ଷ ଗୁଣବତ୍ତା ତଦାରଖର ଅଭାବ

ପିଏଡି ଅନୁଯାୟୀ, ତୃତୀୟ ପକ୍ଷ ଗୁଣବତ୍ତା ନିରୀକ୍ଷଣ ମୁଖ୍ୟତଃ ଡିଜାଇନର ପର୍ଯ୍ୟାପ୍ତତା ଠିକାଦାରଙ୍କ ଦ୍ୱାରା କାର୍ଯ୍ୟସମ୍ପାଦନ ତଦାରଖର ପର୍ଯ୍ୟାପ୍ତତା ଏବଂ ଗୁଣବତ୍ତା ପ୍ରବର୍ତ୍ତନ ବ୍ୟବସ୍ଥା ସମେତ ଗୁଣବତ୍ତା ଉପରେ ଧ୍ୟାନ ଦେବାକୁ ଥିଲା ।

ପିଏମ୍‌ୟୁରେ ଥିବା ରେକର୍ଡ୍ ଯାଞ୍ଚରୁ ଜଣାପଡ଼ିଥିଲା ଯେ ଓଡ଼ିଶା, ରାଉରକେଲାର ଏନଆଇଟିକୁ ଗୁଣବତ୍ତା ନିଶ୍ଚିତତା ବ୍ୟବସ୍ଥାର ସାଧାନ ତୃତୀୟ ପକ୍ଷ ସମୀକ୍ଷା ପାଇଁ 37.39 ଲକ୍ଷ ଟଙ୍କାରେ ଏକ ବର୍ଷ (ଜୁନ୍ 2011 ରୁ ଜୁନ୍ 2021) ପାଇଁ ନିୟୋଜିତ (ଜୁନ୍ 2011) କରିଥିଲା । ରୁକ୍ମିନୀମା ଅନୁଯାୟୀ ଏନଆଇଟିକୁ ପ୍ରାରମ୍ଭ ରିପୋର୍ଟ ବ୍ୟତୀତ ଦୁଇଟି ଗୁଣାତ୍ମକ ଅତିରୁ ରିପୋର୍ଟ ଦାଖଲ କରିବାର ଥିଲା । ଅତିରୁ ଜଣାପଡ଼ିଲା ଯେ କେବଳ ପ୍ରାରମ୍ଭ ରିପୋର୍ଟ ଦାଖଲ ହେବା ପର୍ଯ୍ୟନ୍ତ (ଅଗଷ୍ଟ 2012) 17.17 ଲକ୍ଷ ଟଙ୍କା ପ୍ରଦାନ କରାଯାଇଥିଲା । ଏନଆଇଟିର ଆଉ କୌଣସି କାର୍ଯ୍ୟକଳାପ ରେକର୍ଡରେ ନଥିବା ଜଣାପଡ଼ିଥିଲା । ଓଡ଼ିଶା କୌଣସି ସାଧାନ ତୃତୀୟ ପକ୍ଷ ଠାରୁ ଗୁଣାତ୍ମକ ନିଶ୍ଚିତତା ପାଇବାରେ ବିଫଳ ହୋଇଥିଲା । ତୃତୀୟ ପକ୍ଷ ଗୁଣବତ୍ତା ନିରୀକ୍ଷଣର ଅଭାବ ଯୋଗୁଁ ଗୁଣବତ୍ତା ସୁନିଶ୍ଚିତ କରିବାରେ ବିଫଳ ହୋଇଥିଲା, ଯାହା ଉପରୋକ୍ତ ଅନୁଲେଖରେ ଆଲୋଚନା କରାଯାଇଛି । ଯଦି ତୃତୀୟ ପକ୍ଷ ଗୁଣବତ୍ତା ତଦାରଖ କରାଯାଇଥାନ୍ତା, ତେବେ କାର୍ଯ୍ୟକାରୀତା ପର୍ଯ୍ୟାୟରେ ହିଁ ନିମ୍ନମାନର ନିର୍ମାଣ ଚିହ୍ନଟ ହୋଇପାରିଥାନ୍ତା ।

ଉତ୍ତରରେ ସରକାର ବ୍ୟକ୍ତ କଲେ (ମାର୍ଚ୍ଚ 2023) ଯେ, କାର୍ଯ୍ୟର ଗୁଣବତ୍ତା ଉପରେ କୌଣସି ଆପତ୍ତି ନଥିବାରୁ ଓଡ଼ିଶା କୌଣସି ତୃତୀୟ ପକ୍ଷ ନିରୀକ୍ଷଣକୁ ନିୟୋଜିତ କରିବାକୁ ଅନୁଭବ କରିନଥିଲେ । ଉତ୍ତରଟି ଗ୍ରହଣୀୟ ନୁହେଁ କାରଣ ପିଏଡି ନିୟମକୁ ଉଲ୍ଲଙ୍ଘନ କରି ତୃତୀୟ ପକ୍ଷ ଗୁଣବତ୍ତା ମନିଟର ନିୟୋଜିତ ନକରି ପ୍ରକଳ୍ପ କାର୍ଯ୍ୟକାରୀ କରାଯାଇଥିଲା ।

6.6.5 ପ୍ରକଳ୍ପ ଫଳାଫଳର ମୂଲ୍ୟାଙ୍କନ

ବିଶ୍ୱ ବ୍ୟାଙ୍କ ପ୍ରକଳ୍ପର ସମାପ୍ତି ରିପୋର୍ଟ ଅନୁଯାୟୀ ପ୍ରକଳ୍ପର ମୂଲ୍ୟାଙ୍କନ ପାଇଁ 16 ଟି ସଂଶୋଧିତ ସୂଚକାଙ୍କ ମଧ୍ୟରୁ ଛଅଟି ସମ୍ପୂର୍ଣ୍ଣ¹⁹¹ ଭାବେ ହାସଲ ହୋଇଥିଲା, ଛଅଟି ଆଂଶିକ¹⁹² ହାସଲ ହୋଇଥିଲା, ଗୋଟିଏ¹⁹³ ହାସଲ ହୋଇ ନଥିଲା ଏବଂ ତିନୋଟି¹⁹⁴ ଆକଳନ କରାଯାଇ ନଥିଲା । ବିଶ୍ୱ ବ୍ୟାଙ୍କ ଫଳାଫଳ ପ୍ରଦର୍ଶନକୁ ସାମାନ୍ୟ ଅସନ୍ତୋଷଜନକ ଏବଂ ଓଡ଼ିଶାରେ ସାମଗ୍ରିକ ପ୍ରଦର୍ଶନକୁ ଅସନ୍ତୋଷଜନକ ଭାବରେ ମୂଲ୍ୟାଙ୍କନ କରିଥିଲା ।

ଆହୁରି ମଧ୍ୟ ପିଏଡିର ଅନୁକ୍ଷେପ 50 ଅନୁଯାୟୀ ରାଜ୍ୟରେ ସଡ଼କ କ୍ଷେତ୍ରରେ ସ୍ଥିତି ଏବଂ ସେବାର କାର୍ଯ୍ୟଦକ୍ଷତା ବିଷୟରେ ସଡ଼କ ଉପଭୋକ୍ତାଙ୍କ ଧାରଣା ଆକଳନ କରିବା ପାଇଁ ପ୍ରକଳ୍ପ ଅବଧି ମଧ୍ୟରେ ଅତି କମରେ ତିନୋଟି ଉପଭୋକ୍ତା ସନ୍ତୋଷ ସର୍ତ୍ତାକ୍ଷର କରିବାକୁ ଥିଲା । ଯଦିଓ ପ୍ରକଳ୍ପ ଅଧୀନରେ ଥିବା ରାଷ୍ଟ୍ରାଗୁଡ଼ିକ (ଜୁନ୍ 2016 ରୁ ଅପ୍ରେଲ 2021) ମଧ୍ୟରେ ଶେଷ ହୋଇଥିଲା, ଓଡ଼ିଶା ପକ୍ଷରୁ ଏଭଳି ସର୍ତ୍ତାକ୍ଷର କରାଯାଇନଥିଲା । ବିଶ୍ୱ ବ୍ୟାଙ୍କ ରଣ ବନ୍ଦ ହେବା ପରେ ରାଜ୍ୟ ଯୋଜନା ପାଣ୍ଡିରେ ଏହି ପ୍ରକଳ୍ପ ଅଧୀନରେ ରାଷ୍ଟ୍ରା ନିର୍ମାଣ ଶେଷ ହୋଇଥିଲା । ପିଏଡିର ଅନୁକ୍ଷେପ 49 ଅନୁଯାୟୀ ପିଡିଓ ଏବଂ ଫଳାଫଳ ସୂଚକାଙ୍କର ଉପଲବ୍ଧିର ତଦାରଖ ଏବଂ ମୂଲ୍ୟାଙ୍କନ ପାଇଁ ଫଳାଫଳ ତାହା ମୁଖ୍ୟ ଉପକରଣ ଥିଲା ।

ତେବେ ପ୍ରକଳ୍ପ ସୂଚକାଙ୍କ / ଲକ୍ଷ୍ୟ ହାସଲ ନେଇ ବିଭାଗ ପକ୍ଷରୁ ସେଭଳି କୌଣସି ମୂଲ୍ୟାଙ୍କନ କରାଯାଇ ନଥିଲା । ବିଶ୍ୱ ବ୍ୟାଙ୍କ ରେଟିଂରେ ଓଡ଼ିଶା ସଡ଼କ ପ୍ରକଳ୍ପର ସାମଗ୍ରିକ ଖରାପ ପ୍ରଦର୍ଶନର ଭବିଷ୍ୟତର ବିକାଶ ମୂଳକ କାର୍ଯ୍ୟକ୍ରମ ପାଇଁ ବିଶ୍ୱ ବ୍ୟାଙ୍କ ସହାୟତାକୁ ପ୍ରଭାବିତ କରିପାରେ ।

ଉତ୍ତରରେ ସରକାର ବ୍ୟକ୍ତ କଲେ (ମାର୍ଚ୍ଚ 2023) ଯେ, ଯେହେତୁ ବିଶ୍ୱ ବ୍ୟାଙ୍କ ରଣ ବନ୍ଦ କରିଦେଇଥିଲା ବାକି କାର୍ଯ୍ୟଗୁଡ଼ିକ ରାଜ୍ୟ ପାଣ୍ଡିରୁ ସମ୍ପୂର୍ଣ୍ଣ ହୋଇଥିଲା ଏବଂ ଯେଉଁଥିପାଇଁ ସୂଚକ କାର୍ଯ୍ୟଦକ୍ଷତା ଉପରେ କୌଣସି ସମାକ୍ଷା କରାଯାଇ ନଥିଲା । ଉତ୍ତର ଦର୍ଶାଉଛି ଯେ କାର୍ଯ୍ୟର ଗୁଣବତ୍ତା ଏବଂ ଏହାର ଫଳାଫଳ ଉପରେ ନଜର ରଖିବା ପାଇଁ କର୍ତ୍ତୃପକ୍ଷଙ୍କ ଉଦାସୀନ ମନୋଭାବ ଯୋଗ୍ୟ କରିଥିଲେ ।

6.7 ଉପସଂହାର

ରାଜ୍ୟର ଟାର୍ଗେଟ୍‌ଡ୍ ଟ୍ରାନ୍ସପୋର୍ଟ କ୍ରିଡିଟରେ ପରିବହନ ଦୂର କରିବା ଉଦ୍ଦେଶ୍ୟରେ ବିଶ୍ୱ ବ୍ୟାଙ୍କ ରଣ ସହାୟତାରେ ଓଏସ୍‌ଆର୍‌ପି କାର୍ଯ୍ୟକାରୀ କରାଯାଇଥିଲା । ସଡ଼କ ପ୍ରକଳ୍ପ ନିର୍ମାଣ ପାଇଁ ଯୋଜନା ପ୍ରକ୍ରିୟା ଦକ୍ଷ ଥିଲା କି ନାହିଁ, ପ୍ରକଳ୍ପର ଆର୍ଥିକ ପରିଚାଳନା ବିକ୍ଷିପ୍ତ ଥିଲା କି ନାହିଁ, ପ୍ରକଳ୍ପର ଚେତ୍ତା ଏବଂ କାର୍ଯ୍ୟକାରୀତା, ଅର୍ଥନୀତି, ଦକ୍ଷତା ଏବଂ ଫଳପ୍ରଦତା ସୁନିଶ୍ଚିତ କରାଯାଇଥିଲା କି ନାହିଁ ଏବଂ ପ୍ରକଳ୍ପର ତଦାରଖ ବ୍ୟବସ୍ଥା ପର୍ଯ୍ୟାପ୍ତ ଏବଂ

¹⁹¹ (i) ସୂଚନା ଅଧିକାର (ଆରଟିଆଇ) ପିଏମ୍‌ୟୁର ଅନୁପାଳନ ଅନୁପାତ 100 ପ୍ରତିଶତ ରଖାଯାଇଥିଲା । (ii) କୈବ ବିବିଧତା ପରିଚାଳନା ବ୍ୟବସ୍ଥା ସମେତ ପରିବେଶ ପରିଚାଳନା ଯୋଜନା (ଇଏମ୍‌ପି)କୁ କାର୍ଯ୍ୟକାରୀ କରାଯାଇଥିଲା । (iii) ପ୍ରକଳ୍ପ ବିସ୍ତାପିତ ପରିବାର ଏବଂ କିମ୍ବା ବ୍ୟବସାୟର ପ୍ରତିଶତ ସେମାନଙ୍କର ଆଶ୍ରୟସ୍ଥଳୀ / କିମ୍ବା ବ୍ୟବସାୟର ପୁନ ପ୍ରତିଷ୍ଠା କରିବାକୁ ସକ୍ଷମ ହୋଇଥିଲେ । (iv) ପିପିପି ପାଇଁ ଚିହ୍ନଟ ହୋଇଥିବା ଗୋଟିଏ ରାଷ୍ଟ୍ରା ଥିଲା ଯାହାକି କ୍ଷେତ୍ରକୁ ରିହାତି (v) ଶାସନ ଏବଂ ଉତ୍ତରଦାୟିତ୍ୱ କାର୍ଯ୍ୟଯୋଜନା ଏବଂ ହସ୍ତାନ୍ତ ସୁଦୃଢ଼ୀକରଣ କାର୍ଯ୍ୟ ଯୋଜନାରେ ମାଲଲଖୁଣ୍ଡ ପୂରଣ କରାଯାଇଥିଲା ଏବଂ (vi) ସଡ଼କ ନିରାପତ୍ତା କାର୍ଯ୍ୟ ଯୋଜନା ପ୍ରଣୟନ କରାଯାଇଥିଲା ।

¹⁹² (i) ପ୍ରକଳ୍ପ କରିତରରେ ଯାନବାହନର ବେଗ 36 ପ୍ରତିଶତ ବୃଦ୍ଧି ପାଇଛି (ii) ଓଡ଼ିଶା ପୂର୍ଣ୍ଣ ବିଭାଗ (ଓଡ଼ିଶା) ଦକ୍ଷତା ଏବଂ ସଜ୍ଜତାରେ ଉନ୍ନତି ଆଣିଛି (କ) କୋର ରୋଡ ନେଟୱାର୍କ (ସିଆର୍‌ଏନ୍) ପାଇଁ ପରିଚାଳନା ଏବଂ ରକ୍ଷଣାବେକ୍ଷଣ ବ୍ୟବସ୍ଥା (ଖ) ମୁଖ୍ୟ ବ୍ୟବସାୟ ଠିକ୍ ବ୍ୟବସ୍ଥା କାର୍ଯ୍ୟକ୍ରମ ହୋଇଛି (ଗ) ଓଡ଼ିଶା ସୂଚନା ଅଧିକାରୀ (ଆରଟିଆଇ) ପ୍ରକାଶ ଆବଶ୍ୟକତା ପୂରଣ କରିଛି ଏବଂ ପ୍ରଶାସନ ଏବଂ ଏସି କାର୍ଯ୍ୟକାରୀ କରେ । ଗଣନା ଯୋଗ୍ୟତା କାର୍ଯ୍ୟ ଯୋଜନା (ଜିଏସ୍‌ପି) (iii) 461 କିଲୋମିଟର ରାଜ୍ୟ ରାଜପଥକୁ ଉନ୍ନତ ଓ ଉନ୍ନତିକରଣ କରାଯାଇଥିଲା (iv) ରୋଡିଆସେଟ୍ ମ୍ୟାନେଜମେଣ୍ଟ ସିଷ୍ଟମ (ରାମ) ସଡ଼କ ନିରାପତ୍ତା (ଆୟାରସ୍) ଏବଂ ପରିବେଶ ଏବଂ ସାମାଜିକ (ଇଏସ୍) ପରିଚାଳନା କାର୍ଯ୍ୟକୁ ଓଡ଼ିଶା (v) ଉନ୍ନତ ସଡ଼କ ନୀତି ଏବଂ ବିଧାନ ତାହା ପ୍ରସ୍ତୁତ କରାଯାଇଥିଲା ଏବଂ ଏହାକୁ କାର୍ଯ୍ୟକ୍ରମ କରାଯାଇଥିଲା କିଓପ୍ ଦ୍ୱାରା ଗ୍ରହଣ ପ୍ରକ୍ରିୟାରେ ଏବଂ (vi) ସ୍ତ୍ରୀ ସଡ଼କ ରକ୍ଷଣାବେକ୍ଷଣ ଆର୍ଥିକ ବିକଳ ବିକଶିତ କରାଯାଇଥିଲା ।

¹⁹³ ପ୍ରକଳ୍ପ କରିତରରେ ଅପରେଟିଂ ଖର୍ଚ୍ଚ 15 ପ୍ରତିଶତ ହ୍ରାସ ପାଇବ

¹⁹⁴ (i) ପ୍ରକଳ୍ପ ଅଧୀନରେ ସଡ଼କ କରିତରର ସ୍ଥିତି ବିଷୟରେ କମ୍ପାନୀ ଗୁଡ଼ିକର ଅନୁକୂଳ ପ୍ରତିକ୍ରିୟା (ii) ଆରଓଏଡି ଉପଭୋକ୍ତା ସାର୍ବିଫିକେସନ୍ ସୂଚକାଙ୍କରେ ଉନ୍ନତି ଏବଂ (iii) ନେଟ୍ ଓ୍ୱାର୍କ ଭିତ୍ତ ସୂଚକାଙ୍କରେ ଉନ୍ନତି ।

ପ୍ରଭାବଶାଳୀ ଥିଲା କି ନାହିଁ ତାହା ଆକଳନ କରିବା ଉଦ୍ଦେଶ୍ୟରେ ପ୍ରକଳ୍ପର ବିସ୍ତୃତ ଅନୁପାଳନ ଅତିର୍ଣ୍ଣ କରାଯାଇଥିଲା ।

ରାଜ୍ୟ ସଡ଼କ କ୍ଷେତ୍ର ଆଠ ବର୍ଷରୁ ଅଧିକ ସମୟ ଧରି ସରକାରଙ୍କ ଅନୁମୋଦନ ଅପେକ୍ଷାରେ ରହିଥିଲା, ଯାହାଫଳରେ ମାର୍ଗଦର୍ଶନ, ସମନ୍ୱୟ ଏବଂ ପ୍ରାଥମିକତାର ଅଭାବ ଦେଖାଦେଇଥିଲା । ପର୍ଯ୍ୟାପ୍ତ ସର୍ବେକ୍ଷଣ ଓ ଅନୁସନ୍ଧାନ ବିନା ଡିପିଆର୍ ଗୁଡ଼ିକର ତୁଟିପୁର୍ଣ୍ଣ ପ୍ରସ୍ତୁତ ଯୋଗୁଁ ଓଏସଆର୍ପି ଅଧିକାଂଶ ପରିସରକୁ ବାରମ୍ବାର ବଦଳାଇବାକୁ ପଡ଼ିଥିଲା, ଯାହାଫଳରେ ପ୍ରକଳ୍ପ କାର୍ଯ୍ୟକାରୀ ହେବାରେ ବିଳମ୍ବ ହେବା ସହ ଠିକାଦାରଙ୍କୁ ଅପଥ୍ୟା ଫାଇଦା ମିଳିଥିଲା । ରାଜ୍ୟ ସଡ଼କ କ୍ଷେତ୍ର ନୀତି ଅନୁମୋଦନ ନହେବା ଅପର୍ଯ୍ୟାପ୍ତ ସର୍ଭେ ଓ ତୁଟିପୁର୍ଣ୍ଣ ଡିପିଆର୍ ଯୋଗୁଁ 310.65 କୋଟି ଟଙ୍କା ଅତିରିକ୍ତ ଖର୍ଚ୍ଚ ହୋଇଥିଲା, ଯାହାକୁ ଏଡ଼ାଇ ଦିଆଯାଇପାରିନାହିଁ । ଖରାପ କାର୍ଯ୍ୟକାରୀତା କାରଣରୁ ବିଶ୍ୱ ବ୍ୟାଙ୍କର 48.37 କୋଟି ଟଙ୍କାର ରଣ ସ୍ଥଗିତ ରହିଥିଲା ଯାହାଫଳରେ ରାଜ୍ୟ ରାଜକୋଷ ଉପରେ ଅତିରିକ୍ତ ବୋଧ ପଡ଼ିଥିଲା । ଜମି ଅଧିଗ୍ରହଣ, ଥଇଥାନ ଓ କ୍ଷତିଗ୍ରସ୍ତ ଥଇଥାନ ଓ ଉପଯୋଗିତା ସ୍ଥାନାନ୍ତରରେ ବିଳମ୍ବ ଯୋଗୁଁ ବାରମ୍ବାର ରୁକ୍ଷି ବାତିଲ ହେବା ସହ କାମ ଶେଷ ହେବାରେ ବିଳମ୍ବ ହୋଇଥିଲା । ଏହି ପ୍ରକଳ୍ପର ମୂଲ୍ୟ ଓ ସମୟ ଅତ୍ୟଧିକ ହେବା ସହିତ ରାଷ୍ଟ୍ରାକୁ ଯାତାୟତ ଯୋଗ୍ୟ କରିବା ନିମନ୍ତେ ରାଷ୍ଟ୍ର ରକ୍ଷଣାବେକ୍ଷଣ ପାଇଁ ବିଭାଗକୁ ଅତିରିକ୍ତ ଖର୍ଚ୍ଚ କରିବାକୁ ପଡ଼ିଥିଲା ।

ପ୍ରକଳ୍ପର ଆର୍ଥିକ ପରିଚାଳନା ନିର୍ଦ୍ଧାରିତ ମାନଦଣ୍ଡ/ ମାନକ ଏବଂ ପୋଡାଲ ବ୍ୟବସ୍ଥା ସହିତ ସୁସଙ୍ଗତ ନଥିଲା । ଆବଶ୍ୟକ ପାଣ୍ଡିର ଠିକ୍ ସମୟରେ ଉପଯୋଗ ନହେବା ଫଳରେ 2019-22 ରେ 57.82 କୋଟି ଟଙ୍କା ଆୟସମର୍ପଣ କରାଯାଇଥିଲା । ବିଶେଷ କରି ଗତ ଦୁଇ ବର୍ଷ ମଧ୍ୟରେ 50 ପ୍ରତିଶତରୁ ଅଧିକ ପାଣ୍ଡି ଆୟସମର୍ପଣ କରିବା ଅଦୂରଦର୍ଶୀ ଅର୍ଥ ବ୍ୟବସ୍ଥାକୁ ସୂଚାଉଛି ।

ଅଧିକ ଲିଡ୍ ଟାର୍ଜ ଅଗ୍ରହଣୀୟ ଓଭରହେଡ୍ ଟାର୍ଜ ଏବଂ ଭୁଲ୍ ଭଡ଼ା ଶୁଳ୍କ ପ୍ରଦାନ କରି ବର୍ଦ୍ଧିତ ଆକଳନ ପ୍ରସ୍ତୁତ କରିବା ଫଳରେ ଠିକାଦାରମାନଙ୍କୁ ଅପଥ୍ୟା ଫାଇଦା ମିଳିଥିଲା । ପ୍ରକଳ୍ପ ସମ୍ପୂର୍ଣ୍ଣ ହେବାରେ ବିଳମ୍ବ ଯୋଗୁଁ କନସଲଟାନ୍ସୀ ସେବା ରଦ୍ଦ କରିବାକୁ ପଡ଼ିଥିଲା ଯାହାଫଳରେ ଅତିରିକ୍ତ ବ୍ୟୟବରାଦ ହୋଇଥିଲା ।

ବିଭାଗର ଅବହେଳା ଯୋଗୁଁ ପ୍ରକଳ୍ପର ତଦାରଖରେ ଅବହେଳା ଦେଖାଦେଇଥିଲା । ଏସ୍ଏଲ୍‌ଇସି ବୈଠକ ନିୟମିତ ଆୟୋଜନ କରାଯାଉନଥିବାରୁ ପ୍ରକଳ୍ପର ଗୁଣାତ୍ମକ ଯୋଜନା ଓ କାର୍ଯ୍ୟକାରୀତା ପ୍ରଭାବିତ ହୋଇଥିଲା । ପର୍ଯ୍ୟାପ୍ତ ଆଭ୍ୟନ୍ତରୀଣ ଅଭାବରୁ ମିଥ୍ୟାଦାବା ନିମ୍ନମାନର କାର୍ଯ୍ୟକାରୀତା ଏବଂ ପ୍ରକଳ୍ପର ମନ୍ଦର ଅଗ୍ରଗତି ହୋଇଥିଲା । ଯଦିଓ 20 ବର୍ଷ ପାଇଁ ଏହି ରାଷ୍ଟ୍ରାଗୁଡ଼ିକର ଡିଜାଇନ୍ କରାଯାଇଥିଲା, କିନ୍ତୁ ସମ୍ପୂର୍ଣ୍ଣ ହେବାର ତିନି ମାସ ମଧ୍ୟରେ (ଯୁଗ୍ମ ଶାରୀରିକ ଯାତ୍ରା ସମୟରେ ଦେଖାଯାଇଥିବା) ରାଷ୍ଟ୍ରା ଗୁଡ଼ିକର ଅନେକ ଫାଟ୍ ସୃଷ୍ଟି ହୋଇଥିଲା ଯାହା ବିଭାଗ ଦ୍ୱାରା ପର୍ଯ୍ୟାପ୍ତ ତଦାରଖର ଅଭାବକୁ ସୂଚାଉଛି । ଚୂଡ଼ାୟ ପକ୍ଷ ତଦାରଖ ଅଭାବରୁ ଗୁଣବତ୍ତା ସୁନିଶ୍ଚିତ କରିବାରେ ବିଫଳତା ଦେଖାଦେଇଥିଲା । ଏହା ବ୍ୟତୀତ ପ୍ରକଳ୍ପ ଅଧିକାଂଶ ରାଷ୍ଟ୍ରା ନିର୍ମାଣ ସରିବା ପରେ ସଡ଼କ ଉପଭୋକ୍ତା ସମ୍ବନ୍ଧିତ ସର୍ବେକ୍ଷଣ ନହେବା ଫଳରେ ପ୍ରକଳ୍ପ ଫଳାଫଳର ମୂଲ୍ୟାଙ୍କନ ହୋଇପାରି ନଥିଲା ।

6.8 ସୁପାରିଶ:

ସରକାର ବିଚାର କରିପାରନ୍ତି:

- ଉନ୍ନତ ମାର୍ଗଦର୍ଶନ, ପ୍ରଭାବଶାଳୀ ସମନ୍ୱୟ ଏବଂ ବିଭିନ୍ନ ସଡ଼କ ପ୍ରକଳ୍ପର କାର୍ଯ୍ୟକାରୀତା ପାଇଁ ଓଡ଼ିଶା ରାଜ୍ୟ ସଡ଼କ କ୍ଷେତ୍ର ନୀତିର ଚାର୍ତ୍ତ ଅନୁମୋଦନ ।
- ପ୍ରକଳ୍ପ ଗୁଡ଼ିକର ଫଳପ୍ରସ୍ତୁତ ରୂପାୟନ ପାଇଁ ଜାଗା ସର୍ବେକ୍ଷଣ ଏବଂ ଅନୁସନ୍ଧାନ ଆଧାରରେ ଡିପିଆର୍ ପ୍ରସ୍ତୁତ କରିବା । ତୁଟିପୁର୍ଣ୍ଣ ଡିପିଆର୍ ପ୍ରସ୍ତୁତ ଦାୟିତ୍ୱରେ ଥିବା ଅଧିକାରୀଙ୍କ ଉପରେ ମଧ୍ୟ ଉତ୍ତରଦାୟିତ୍ୱ ନିର୍ଦ୍ଧାରଣ କରିବା ।

- ପ୍ରକଳ୍ପ ଗୁଡ଼ିକ ଠିକ୍ ସମୟରେ ଶେଷ କରିବା ସୁନିଶ୍ଚିତ କରିବା ପାଇଁ ପ୍ରକଳ୍ପ କାର୍ଯ୍ୟ ଆରମ୍ଭ ହେବା ପୂର୍ବରୁ ପ୍ରକଳ୍ପ ନିୟମ ଅନୁଯାୟୀ ପ୍ରାକ୍ ନିର୍ମାଣ କାର୍ଯ୍ୟ ଶେଷ କରିବା ।
- ଏମ୍ପ୍ଲୋୟିମେଣ୍ଟ ଡାଟା ନିର୍ଦ୍ଧାରିତ ମାନଦଣ୍ଡ ଅନୁଯାୟୀ ଷ୍ଟାଣ୍ଡାର୍ଡ ବିଡିଂ ଡକ୍ୟୁମେଣ୍ଟ ଅଧିନରେ ଡିନି ବର୍ଷର ତୁଟି ଦାୟିତ୍ୱ ଅବଧି ଗ୍ରହଣ କରିବା ।
- ଅତିରିକ୍ତ ବ୍ୟୟକୁ ଏଡ଼ାଇବା ଏବଂ ଠିକାଦାରମାନଙ୍କୁ ଅଯଥା ଫାଇଦା ନଦେବା ପାଇଁ କଣ୍ଟ୍ରାକ୍ଟ ମ୍ୟାନେଜମେଣ୍ଟ ବ୍ୟବସ୍ଥାକୁ ସୁଦୃଢ଼ କରିବା ।
- ଜିସିସିର ଧାରା 15.4 ଅନୁଯାୟୀ ବଳକା କାମ ପୂର୍ଣ୍ଣ ଚେଷ୍ଟାରୁ ଉତ୍ତୁଳୁଥିବା ଦୁଇଟି କାର୍ଯ୍ୟକ୍ଷେତ୍ରରେ ଠିକାଦାରମାନଙ୍କ ଠାରୁ 132.08 କୋଟି ଟଙ୍କା ଆଦାୟ କରାଯାଇ ଏହି ମାମଲାରେ ସଂପୂର୍ଣ୍ଣ ଥିବା ଅଧିକାରୀଙ୍କ ଉପରେ ଦାୟିତ୍ୱ ନିର୍ଦ୍ଧାରଣ କରାଯିବ ।
- ଠିକାଦାରଙ୍କ ସହ ବିଭାଗୀୟ ଅଧିକାରୀଙ୍କ ମିଳାମିଶା ଠାବ କରିବା ପାଇଁ ଉପଯୁକ୍ତ ସ୍ତରରେ ଡବ୍ଲୁ ଆରମ୍ଭ କରିବା ।
- ସଡ଼କ ପ୍ରକଳ୍ପଗୁଡ଼ିକର ଦକ୍ଷ ଯୋଜନା ଏବଂ କାର୍ଯ୍ୟକାରୀତା ପାଇଁ ମନିଟରିଂ ବ୍ୟବସ୍ଥାକୁ ସୁଦୃଢ଼ କରିବା ।

ଅଧ୍ୟାୟ VII

ଅନୁପାଳନ ସମୀକ୍ଷା ସିଦ୍ଧାନ୍ତ

ଅଧ୍ୟାୟ VII

7. ଅନୁପାଳନ ସମୀକ୍ଷା ସିଦ୍ଧାନ୍ତ

ସରକାରଙ୍କ ବିଭିନ୍ନ ବିଭାଗ, କ୍ଷେତ୍ରିୟ କାର୍ଯ୍ୟାଳୟ ଗୁଡ଼ିକରେ ଅନୁପାଳନ ସମୀକ୍ଷା ସମୟରେ ସମ୍ପଳ ପରିଚାଳନା କ୍ଷେତ୍ରରେ ତୁଟିର ଅନେକ ଦୃଷ୍ଟାନ୍ତ ଆସିଥିଲା । ଏଗୁଡ଼ିକ ପରବର୍ତ୍ତୀ ଅନୁକ୍ଷେପଗୁଡ଼ିକରେ ଆଲୋଚନା କରାଯାଇଛି ।

ବାଣିଜ୍ୟ ଓ ପରିବହନ (ପରିବହନ) ବିଭାଗ

7.1 ପଣ୍ୟବାହୀ ଯାନରୁ ମୋଟର ଯାନ କର ଏବଂ ଅତିରିକ୍ତ କରର ଅନାଦାୟ

ଆଞ୍ଚଳିକ ପରିବହନ ଅଧିକାରୀମାନେ 3,081 ଖୁଲାପକାରୀ ଗାଡ଼ି ମାଲିକ ମାନଙ୍କ ଠାରୁ 4.64 କୋଟି ଟଙ୍କାର ମୋଟର ଯାନ କର ଏବଂ ଜୋରିମାନା 9.28 କୋଟି ଟଙ୍କା ଆଦାୟ କରିବାରେ ବିଫଳ ହୋଇଥିଲେ ।

ଓଡ଼ିଶା ମୋଟର ଯାନ କର (ଓଏମ୍‌ଭିଟି) ଅଧିନିୟମ, 1975 ର ଧାରା 3, 3A, 4 (1) ଏବଂ 10 ଅନୁଯାୟୀ, ବ୍ୟବହୃତ କିମ୍ବା ବ୍ୟବହାର ପାଇଁ ରଖାଯାଇଥିବା ପ୍ରତ୍ୟେକ ମୋଟର ଯାନ ଠାରୁ ମୋଟର ଯାନ କର ଏବଂ ଅତିରିକ୍ତ କର ସମୂହ ଚଳାଚଳ ରହିତ ଘୋଷଣା ନାମା¹⁹⁵ ରେ ଅନ୍ତର୍ଭୁକ୍ତ ହୋଇ କୌଣସି ସମୟ ପାଇଁ କର ଛାଡ଼ ନିମନ୍ତେ ଅନୁମତି ପ୍ରାପ୍ତ ହୋଇନଥିଲେ, ସଂଶୋଧିତ ଅଧିନିୟମର (21 ନଭେମ୍ବର 2017) କର ଧାର୍ଯ୍ୟ ଅନୁସୂଚୀ-I ଅନୁଯାୟୀ ବିଭିନ୍ନ ଶ୍ରେଣୀର ଯାନ ନିମନ୍ତେ ବିନିର୍ଦ୍ଦିଷ୍ଟ ଧାର୍ଯ୍ୟ ହାରରେ କର ଅଗ୍ରୀମ ରୂପେ ପ୍ରଦାନ କରିବାକୁ ପଡ଼ିବ । ଅଧିନିୟମର ଧାରା 13(1) ସହିତ ଓଏମ୍‌ଭିଟି ନିୟମାବଳୀ, 1976 ର ନିୟମ 9(2) ଅନୁଯାୟୀ, ଯଦି ସେହି ଯାନ ନିମନ୍ତେ ଯଥୋଚିତ କର ନିର୍ଦ୍ଧାରିତ ସମୟର 15 ଦିନ ପରଠାରୁ ଦୁଇ ମାସ ମଧ୍ୟରେ ପଇଠ ହୋଇନଥାଏ, ତେବେ ସେହି ଗାଡ଼ିର ପଞ୍ଜିକୃତ ମାଲିକ କିମ୍ବା ଗାଡ଼ିକୁ ଅଧିକାର ବା ନିୟନ୍ତ୍ରଣରେ ରଖୁଥିବା ବ୍ୟକ୍ତି, ଧାର୍ଯ୍ୟ କର ସହିତ କରର ଦୁଇଗୁଣା ଜୋରିମାନା ଦେବାକୁ ଦାୟୀ ରହିବେ । ପୁନଶ୍ଚ, ରାଜ୍ୟ ପରିବହନ ପ୍ରାଧିକାରୀଙ୍କ ନିର୍ଦ୍ଦେଶ (ଫେବୃଆରୀ 1966) ଅନୁଯାୟୀ ଟିକସ ଦେବାର ଅନୁଗ୍ରହ ଅବଧି ସମାପ୍ତ ହେବା ଠାରୁ 30 ଦିନ ମଧ୍ୟରେ ଆଞ୍ଚଳିକ ପରିବହନ ଅଧିକାରୀମାନେ (ଆରଟିଓ) ଦାବା ପତ୍ର ପଠାଇବା ଆବଶ୍ୟକ । କର ଖୁଲାପ କ୍ଷେତ୍ରରେ, କର ପଇଠ କରିବା ପାଇଁ ଦାବା ପତ୍ର ଜାରି କରାଯିବା ତାରିଖ ଠାରୁ 30 ଦିନ ମଧ୍ୟରେ କର ଅସୁଲି ସାର୍ଟିଫିକେଟ୍ (ଟିଆରସି) ମାମଲା କାର୍ଯ୍ୟକାରୀ କରାଯିବା ଉଚିତ୍ ।

ଅତିର୍, 35 ଟି ଆଞ୍ଚଳିକ ପରିବହନ କାର୍ଯ୍ୟାଳୟ ମଧ୍ୟରୁ 26 ଟି କାର୍ଯ୍ୟାଳୟର ବାହାନ¹⁹⁶ ତାଗାବେସ୍ ସହ 2019-21 ଅବଧି ସମ୍ପନ୍ନିତ କର ନଥିବାର ବିଶ୍ଳେଷଣ କରିଥିଲେ (ଡିସେମ୍ବର 2020 ଏବଂ ମାର୍ଚ୍ଚ 2022) । ଏବଂ ଏହା ଦେଖାଗଲା ଯେ, 16ଟି¹⁹⁷ ଆରଟିଓ ସମ୍ପର୍କିତ ମୋଟ 1,63,800 ଟି ପଣ୍ୟବାହୀ ଯାନ ମଧ୍ୟରୁ 3,081 ଟି ଯାନର ମାଲିକ, 2019-21 ଅବଧି ନିମନ୍ତେ ମୋଟର ଯାନ କର ଓ ଅତିରିକ୍ତ କର ପଇଠ କରିନଥିଲେ । ଆରଟିଓରେ ପରିଚାଳିତ ଚଳାଚଳ ରହିତ ରେଜିଷ୍ଟର ଗୁଡ଼ିକର ଯାଞ୍ଚରୁ ଦେଖାଗଲା ଯେ ଏହି ଯାନଗୁଡ଼ିକ ଓଏମ୍‌ଭିଟି ଅଧିନିୟମର ଧାରା 10(1) ଅନୁଯାୟୀ ଚଳାଚଳ ରହିତ ଘୋଷଣାନାମା ଅନ୍ତର୍ଭୁକ୍ତ ହୋଇ କର ଛାଡ଼ ନିମନ୍ତେ ଅନୁମତି ପ୍ରାପ୍ତ ହୋଇନଥିଲେ । ଯେହେତୁ ସେହି ମାମଲା ଗୁଡ଼ିକରେ ବିଳମ୍ବର ଅବଧି ଦୁଇମାସରୁ ଅଧିକ ଥିଲା,

¹⁹⁵ ଓଡ଼ିଶା ମୋଟର ଯାନ କର ଅଧିନିୟମ, 1975 ର ଧାରା 10(1) ଅନୁଯାୟୀ ଆଞ୍ଚଳିକ ପରିବହନ ଅଧିକାରୀଙ୍କୁ ଗାଡ଼ି ମାଲିକଙ୍କ ଦ୍ୱାରା ଦିଆଯାଇଥିବା ଏକ ପ୍ରତିଶ୍ରୁତି ଏବଂ ଅସ୍ୱାକ୍ଷର ସମୟ ପାଇଁ ଯାନବାହାନ ଚଳାଚଳ ନକରିବା ଏବଂ ଉକ୍ତ ସମୟ ପାଇଁ ଟିକସ ନଦେବା ପାଇଁ ଚାକ୍ଷ ଠାରୁ ପ୍ରାପ୍ତ ଅନୁମତି

¹⁹⁶ ବାହାନ ହେଉଛି ଏକ ଆପ୍ଲିକେସନ ସଫ୍ଟୱେୟାର ଯାହା ପରିବହନ ବିଭାଗ ଦ୍ୱାରା ଯାନ ପଞ୍ଜିକରଣ ଏବଂ ଟିକସ ସଂଗ୍ରହ ପାଇଁ ସମସ୍ତ ଆବଶ୍ୟକତା ପୂରଣ କରେ

¹⁹⁷ ବରଗଡ଼, ବାଲେଶ୍ୱର, ବଲାଙ୍ଗୀର, ଭୁବନେଶ୍ୱର-I, ଭୁବନେଶ୍ୱର-II, ଗଜପତି, ଗଞ୍ଜାମ, ଜଗତସିଂହପୁର, ଝାରସୁଗୁଡ଼ା, କଳାହାଣ୍ଡି, ମୟୂରଭଞ୍ଜ, ନୂଆପଡ଼ା, ରାୟଗଡ଼ା, ସମଲପୁର, ସୁନ୍ଦରଗଡ଼ ଓ ତାଳଚେର

ଧାର୍ଯ୍ୟ କରର ଦୁଇ ଗୁଣ ଜୋରିମାନା ମଧ୍ୟ ଆଦାୟ କରାଯିବାର ଥିଲା । 3,081 ଯାନର ମୋଟର ଯାନ କର ଏବଂ ଜୋରିମାନାର ବିବରଣୀ ନିମ୍ନ ସାରଣୀ ସଂଖ୍ୟା 7.1 ରେ ଦର୍ଶାଗଲା ।

ସାରଣୀ ସଂଖ୍ୟା 7.1: ପଣ୍ୟବାହୀ ଯାନଗୁଡ଼ିକଠାରୁ ଅନାଦାୟ ଥିବା ମୋଟର ଯାନ କର ଏବଂ ଜୋରିମାନାର ବିବରଣୀ

(କୋଟି ଟଙ୍କାରେ)

କ୍ରମିକ ସଂଖ୍ୟା	ଆରଟିଓ ସଂଖ୍ୟା	ଯାନର ପ୍ରକାର	ଯାନ ସଂଖ୍ୟା	ଅନାଦାୟ କର	ସର୍ବାଧିକ ଜୋରିମାନା ଦେୟ	ମୋଟ
1	16	ପଣ୍ୟବାହୀ ଯାନ	3,081	4.64	9.28	13.92

(ଉତ୍ତ- ସମାପ୍ତ ଦ୍ୱାରା ସଂକଳିତ ତଥ୍ୟ)

ଯଦିଓ ବାହାନ ସଫ୍ଟୱେୟାରରେ, ଆରଟିଓ ମାନକୁ ଯେକୌଣସି ସମୟରେ କର ଖୁଲାପ କାରାକ ତାଲିକା ସୃଷ୍ଟି କରିବା ବ୍ୟବସ୍ଥା ଅଛି, ସଂପୃକ୍ତ ଆରଟିଓ ମାନେ କର ଆଦାୟ ପାଇଁ ଦାବୀ ପତ୍ର ଜାରି କରିନଥିଲେ କିମ୍ବା କର ଖୁଲାପକାରୀ ଗାଡ଼ିମାଲିକମାନଙ୍କଠାରୁ ଜୋରିମାନା ଆଦାୟ ପାଇଁ କୌଣସି କାର୍ଯ୍ୟାନୁଷ୍ଠାନ ଗ୍ରହଣ କରିନଥିଲେ । ଏହାଫଳରେ 4.64 କୋଟି ଟଙ୍କାର ମୋଟର ଯାନ କର ଏବଂ ଅତିରିକ୍ତ କର ଅନାଦାୟ ରହିଥିଲା । ଜୋରିମାନା ବାବଦରେ 9.28 କୋଟି ଟଙ୍କା ମଧ୍ୟ ଖୁଲାପକାରୀଙ୍କଠାରୁ ଆଦାୟ କରାଯାଇ ପାରିଥାନ୍ତା ଯାହା **ପରିଶିଷ୍ଟ-XXXI** ରେ ବିସ୍ତୃତ ଭାବେ ଉଲ୍ଲେଖ କରାଯାଇଛି ।

ଏହାର ଉତ୍ତରରେ ଆରଟିଓ ମାନେ ବ୍ୟକ୍ତ କଲେ (ଡିସେମ୍ବର 2020 / ମାର୍ଚ୍ଚ 2022) ଯେ କର ଓ ଜୋରିମାନା ଆଦାୟ କରିବା ପାଇଁ ଖୁଲାପକାରୀଙ୍କ ବିରୋଧରେ ଦାବିପତ୍ର/ ଟିଆରସି ଜାରି କରି ଅସୁଲ ପ୍ରକ୍ରିୟା ଆରମ୍ଭ କରିବାକୁ ପଦକ୍ଷେପ ନିଆଯିବ । ଏହି ମାମଲା ସରକାରଙ୍କୁ ଅବଗତ କରାଯାଇଥିଲା (ଜାନୁଆରୀ 2022/ ଡିସେମ୍ବର 2022) । ସେମାନଙ୍କ ଉତ୍ତରକୁ ଅପେକ୍ଷା କରାଯାଇଛି (ଫେବୃଆରୀ 2024) ।

ଅଡିଟ୍ ରିପୋର୍ଟ (ରାଜସ୍ୱ କ୍ଷେତ୍ର) 2019-20 ରେ ଏକ ସମାନ ପର୍ଯ୍ୟବେକ୍ଷଣ ଅତ୍ୟୁକ୍ତ କରାଯାଇଥିଲା, କିନ୍ତୁ ତାହା ଉପରେ ଏପର୍ଯ୍ୟନ୍ତ କାର୍ଯ୍ୟାନୁଷ୍ଠାନ ଗ୍ରହଣ/ କ୍ଷାପନ କରିନାହାଁନ୍ତି ।

7.2 ମୋଟର ଯାନ କରର ସ୍ୱାକ୍ଷରୀକରଣ

4,373 ଗାଡ଼ି ମାଲିକଙ୍କ ଠାରୁ ପୁରୁଣା ହାରରେ କର ଆଦାୟ କରାଯିବାରୁ 1.16 କୋଟି ଟଙ୍କାର ମୋଟର ଯାନ କର ଏବଂ ଅତିରିକ୍ତ କର ଓ 23.26 ଲକ୍ଷ ଟଙ୍କାର ଜୋରିମାନା ସ୍ୱାକ୍ଷରୀକରଣ ହୋଇଥିଲା ।

ଓଡ଼ିଶା ମୋଟର ଯାନ କର (ଓଏମ୍‌ଭିଟି) ଅଧିନିୟମ, 1975 ର ଧାରା 4-A ଓ ଏହାର ବ୍ୟାଖ୍ୟା-I ଅନୁସାରେ, ମୋଟର ସାଇକେଲ୍ /ମୋପେଡ୍ ଇତ୍ୟାଦି ଏବଂ ଜିପ୍ ସହିତ ମୋଟର କାର, ଯାହା ବ୍ୟକ୍ତିଗତ ଭାବରେ ଏବଂ ବ୍ୟକ୍ତିଗତ ବ୍ୟବହାର ପାଇଁ ରଖାଯାଇଥିବ ଏବଂ 21 ନଭେମ୍ବର 2017 ତାରିଖରେ କିମ୍ବା ତାପରେ ପଞ୍ଜିକରଣ କରାଯାଇଥିବ, ଉକ୍ତ ଯାନର ପ୍ରଥମ ପଞ୍ଜିକରଣ ତାରିଖରେ ପ୍ରଚଳିତ ଥିବା ମୂଲ୍ୟ ଅନୁସାରେ ଅଧିନିୟମର ଅନୁସୂଚୀ-III ରେ ନିର୍ଦ୍ଧାରିତ ଅନୁଯାୟୀ ଏକକାଳୀନ କର (ଓଟିଟି) ଆଦାୟ କରାଯିବ । 21 ନଭେମ୍ବର 2017 ର ଗେଜେଟ୍ ବିଜ୍ଞପ୍ତି ଓ 27 ଜୁଲାଇ 2018 ର ସଂଶୋଧିତ ବିଜ୍ଞପ୍ତି ଅନୁସାରେ ଓଏମ୍‌ଭିଟି ଅଧିନିୟମ ସଂଶୋଧନ କରାଯାଇଥିଲା ଯେ ଗାଡ଼ିଗୁଡ଼ିକର ବିକ୍ରୟମୂଲ୍ୟ ପାଞ୍ଚ ଲକ୍ଷ ଟଙ୍କା ପର୍ଯ୍ୟନ୍ତ 6 ପ୍ରତିଶତ ହାରରେ, 5 ରୁ 10 ଲକ୍ଷ ଟଙ୍କା ମଧ୍ୟରେ 8 ପ୍ରତିଶତ ହାରରେ, 10 ରୁ 20 ଲକ୍ଷ ଟଙ୍କା ମଧ୍ୟରେ 10 ପ୍ରତିଶତ ହାରରେ ଓ 20 ଲକ୍ଷ ଟଙ୍କା ବା ତଦୁର୍ଦ୍ଧ୍ୱ ଗାଡ଼ିଗୁଡ଼ିକ ଉପରେ 12 ପ୍ରତିଶତ ହାରରେ କର ଆଦାୟ କରାଯିବ, ଯାହା ପୂର୍ବରୁ ସମସ୍ତ ଗାଡ଼ିରୁ ସମାନ ହିସାବରେ ପାଞ୍ଚ ପ୍ରତିଶତ ଆଦାୟ କରାଯାଉଥିଲା । ଓଏମ୍‌ଭିଟି ଅଧିନିୟମ, 1975 ର ଧାରା 13 ଓ ଓଏମ୍‌ଭିଟି ନିୟମାବଳୀ 1976 ର ନିୟମ 9 ଅନୁସାରେ, କର ପ୍ରଦାନରେ ବିଫଳତା ପାଇଁ ସର୍ବାଧିକ, ବାକି ଥିବା ଟିକସର 20 ପ୍ରତିଶତ ଜୋରିମାନା ଆଦାୟ କରାଯିବ ।

ବର୍ଷ 2017 ରୁ 2021 ମଧ୍ୟରେ ନୂତନ ଭାବେ ପଞ୍ଜିକୃତ ବ୍ୟକ୍ତିଗତ ଯାନ ଯଥା କାର, ମୋଟର ସାଇକେଲ/ ମୋପେଡ୍ ଇତ୍ୟାଦି ପାଇଁ ମୋଟର ଯାନ କର ପ୍ରଦାନ ସମ୍ପର୍କୀୟ ବାହାନ ତାଟାବେସ୍ ଏବଂ ସମୁଦାୟ 35 ଟି ଆଞ୍ଚଳିକ ପରିବହନ କାର୍ଯ୍ୟାଳୟ ମଧ୍ୟରୁ 25¹⁹⁸ ଟି (ଆଞ୍ଚଳିକ ପରିବହନ ଅଧିକାରୀଙ୍କ ଅଧିନରେ ଥିବା ଦୁଇଟି ଅତିରିକ୍ତ ଆଞ୍ଚଳିକ ପରିବହନ ଅଧିକାରୀଙ୍କ କାର୍ଯ୍ୟାଳୟ ଅନ୍ତର୍ଭୁକ୍ତ), ପଞ୍ଜିକରଣ ରେକର୍ଡ ଗୁଡ଼ିକ ସମୀକ୍ଷା ଯାଞ୍ଚ କରିଥିଲା (ଡିସେମ୍ବର 2020 ରୁ ମାର୍ଚ୍ଚ 2022) । ସମୀକ୍ଷା ଅବଲୋକନ କଲା ଯେ 22 ନଭେମ୍ବର 2017 ଏବଂ 31 ମାର୍ଚ୍ଚ 2021 ମଧ୍ୟରେ ପଞ୍ଜିକରଣ ପାଇଁ ଆବେଦନ କରିଥିବା ଏବଂ 21 ନଭେମ୍ବର 2017 ପରେ କର ପ୍ରଦାନ କରିଥିବା 12,28,276 ଯାନ ମଧ୍ୟରୁ 4,373 ଯାନ, 21 ନଭେମ୍ବର 2017 ପୂର୍ବ ପ୍ରଚଳିତ ଦରରେ କର ପ୍ରଦାନ କରିଥିଲେ । ଆଞ୍ଚଳିକ ପରିବହନ ଅଧିକାରୀମାନେ ରୂଡ଼ାନ୍ତ ପଞ୍ଜିକରଣ ଅନୁମୋଦନ କରିବା ପୂର୍ବରୁ ସଂଗୃହୀତ କର ଯାଞ୍ଚ କରିନଥିଲେ ଏବଂ ସମୀକ୍ଷା ତାରିଖ ପର୍ଯ୍ୟନ୍ତ କର ସଂଗ୍ରହ ହୋଇଥିବା ଲକ୍ଷ୍ୟ କରିନଥିଲେ । ବାହାନ ତାଟାବେସରେ ଇନ୍‌ପୁଟ୍ ନିୟନ୍ତ୍ରଣ ଅଭାବର ସମ୍ଭାବନାକୁ ଏଡ଼ାଇ ଦିଆଯାଇ ନପାରେ । ଏହାଦ୍ୱାରା, 1.16 କୋଟି ଟଙ୍କା ମୋଟର ଯାନ କର ଓ 23.26 ଲକ୍ଷ ଟଙ୍କାର ଜୋରିମାନା ଆଦାୟ କରାଯାଇ ପାରିଲା ନାହିଁ । ଆଞ୍ଚଳିକ ପରିବହନ ଅଧିକାରୀ ଅନୁଯାୟୀ ବିସ୍ତୃତ ବିବରଣୀ ପରିଶିଷ୍ଟ-XXXII ରେ ଦିଆଯାଇଅଛି ।

ସମୀକ୍ଷାରେ ଏହା ସୂଚିତ କରାଯିବା ପରେ, ଆରୁଟିଓମାନେ ଦର୍ଶାଇଲେ ଯେ ବାହାନର ଅତିର୍ ପୁନରୁଦ୍ଧାର ମତ୍ୟୁଲରେ କର ଭିନ୍ନକ ପ୍ରବେଶ କରାଯାଇଥିଲା ଏବଂ ଦାବିପତ୍ର ଜାରି କରାଯାଇଥିଲା । କିନ୍ତୁ, ସଂଗ୍ରହୀତ ସମସ୍ୟା କୌଣସି କାର୍ଯ୍ୟାନୁଷ୍ଠାନ ଗ୍ରହଣ (ମାର୍ଚ୍ଚ 2023 ସୁଦ୍ଧା) କରାଯାଇଥିବା ଲକ୍ଷ୍ୟ କରାଯାଇ ନଥିଲା । ଉକ୍ତ ରିପୋର୍ଟ କେବଳ ଯାଞ୍ଚ ହୋଇଥିବା ଏବଂ ରାଜସ୍ୱ ଆଦାୟ ପାଇଁ ଆବଶ୍ୟକ ପର୍ଯ୍ୟବେକ୍ଷଣ ଅନୁସାରେ କରାଯାଇଛି ଏବଂ ଅବଶିଷ୍ଟ ସମସ୍ତ ଆରୁଟିଓରେ ତଥ୍ୟକୁ ବିଶ୍ଳେଷଣ କରିବା ଏବଂ ରାଜସ୍ୱ ଆଦାୟ ପାଇଁ ଆବଶ୍ୟକ ପଦକ୍ଷେପ ବିଭାଗ ଗ୍ରହଣ କରିବା ଆବଶ୍ୟକ ।

ଉକ୍ତ ବିଷୟରେ ଓଡ଼ିଶା ସରକାରଙ୍କୁ ଅବଗତ କରାଯାଇଥିଲା (ମଇ 2022/ଜାନୁଆରୀ 2023) ଉତ୍ତର ପ୍ରତିକ୍ଷାତ ଅଛି (ଫେବୃଆରୀ 2024) ।

ଜଙ୍ଗଲ, ପରିବେଶ ଏବଂ ଜଳବାୟୁ ପରିବର୍ତ୍ତନ ବିଭାଗ

7.3 ରକ୍ତ ଚନ୍ଦନ ଜାଠର ଅଣନିକାଶ

349.70 କୋଟି ଟଙ୍କାର ରକ୍ତ ଚନ୍ଦନ ଜାଠ ନିକାଶ ନହେବା କାରଣରୁ ସରକାରୀ ରାଜସ୍ୱ ଅବରୋଧ

ଜଙ୍ଗଲ, ପରିବେଶ ଓ ଜଳବାୟୁ ପରିବର୍ତ୍ତନ ବିଭାଗ (ଏଫ୍‌ଇଆଣ୍ଡସିସି), ଓଡ଼ିଶା ସରକାର, 2018 ରେ ସୁପର ସାଇକ୍ଲୋନିକ୍ ଡିଡ୍‌ଲି ସମୟରେ ଗଜପତି ଜିଲ୍ଲାର ପାରଳାଖେମୁଣ୍ଡି ଜଙ୍ଗଲ ବିଭାଗରେ ଉପୁଡ଼ି ଯାଇଥିବା/ ଅଧା ଭାଙ୍ଗି ଯାଇଥିବା/ ଉପର ଭାଙ୍ଗି ଯାଇଥିବା ରକ୍ତ ଚନ୍ଦନ (ଆର୍‌ଏସ୍) ବୃକ୍ଷର ଅମଳ ଏବଂ ମାର୍କେଟିଂ ପାଇଁ ଓଡ଼ିଶା ବନ ବିକାଶ ନିଗମ ଲିମିଟେଡ୍ (ଓଏଫ୍‌ଡିସି ଲିଡ୍)କୁ ଏକ ଅଫର (ଡିସେମ୍ବର 2018) ପ୍ରଦାନ କରିଥିଲେ ଯାହା ରକ୍ତ ଚନ୍ଦନ ଜାଠର ଅମଳ ଏବଂ ମାର୍କେଟିଂ ପାଇଁ ଓଏଫ୍‌ଡିସି ଲିମିଟେଡ୍‌ର ନିର୍ଦ୍ଦେଶକ ମଣ୍ଡଳୀ ପ୍ରସ୍ତାବ ଅନୁମୋଦନ କରିଥିଲେ (22 ଡିସେମ୍ବର 2018) । ଅଧିକତ୍ତ୍ୱ, ଭାରତ ସରକାର (ଜିଓଆଇ) ରପ୍ତାନି ନୀତିରେ କୋହଳ କରିବାକୁ ବିଜ୍ଞପ୍ତି ପ୍ରକାଶ କରିଥିଲେ, ଯାହା ସାଇକ୍ଲୋନ୍ କାରଣରୁ ପଡ଼ିଯାଇଥିବା 810.19 ମେଟ୍ରିକ୍ ଟନ୍ ରକ୍ତ ଚନ୍ଦନ ଜାଠ ଲଗ୍ ଫର୍ମରେ ରପ୍ତାନି କରିବାକୁ ଅନୁମତି ଦେଇଥିଲେ ଏବଂ ଉକ୍ତ ପରିମାଣର ରପ୍ତାନି ପାଇଁ ବିଜ୍ଞପ୍ତି ପ୍ରକାଶ ପାଇବା ତାରିଖ ଠାରୁ 12 ମାସ ମଧ୍ୟରେ ପ୍ରକାର ଭିତ୍ତିରେ ରୂଡ଼ାନ୍ତ କରିବାକୁ ନିର୍ଦ୍ଦେଶ ଦେଇଥିଲେ । ପରବର୍ତ୍ତୀ ସମୟରେ (ନଭେମ୍ବର 2022) ଭାରତ ସରକାରଙ୍କ ଦ୍ୱାରା ସମୟ ସୀମା 6 ଅକ୍ଟୋବର 2023 ପର୍ଯ୍ୟନ୍ତ ବୃଦ୍ଧି କରାଯାଇଥିଲା ।

¹⁹⁸ ଆରୁଟିଓ, ଅନୁଗୁଳ, ବାଲେଶ୍ୱର, ବଡ଼ବିଲ, ବରଗଡ଼, ଭୁବନେଶ୍ୱର I ସହ ଏଆରଟିଓ ଶୋର୍ଦ୍ଧା, ଭୁବନେଶ୍ୱର II, ଚଣ୍ଡିଖୋଲ, କଟକ, ଡେଙ୍କାନାଳ, ଗଜପତି, ଜଗତସିଂହପୁର, ଜଳାହାଣ୍ଡି, କେନ୍ଦ୍ରାପଡ଼ା, କେଉଁଝର, ମୟୂରଭଞ୍ଜ ସହ ଏଆରଟିଓ ରାଇରଙ୍ଗପୁର, ନବରଙ୍ଗପୁର, ନୂଆପଡ଼ା, ପୁଲରାଣା, ପୁରୀ, ରାୟଗଡ଼ା, ରାଉରକେଲା, ସମଲପୁର, ସୁନ୍ଦରଗଡ଼ ଏବଂ ଟାଳଚେର ।

ଓଡ଼ିଶା ସରକାର (ଜାନୁଆରୀ 2022) ରେ ଅତିରିକ୍ତ ମୁଖ୍ୟ ଶାସନ ସଚିବ, ଏଫ୍.ଇ.ଆଇ.ସି.ସି ବିଭାଗର ଅଧ୍ୟକ୍ଷତାରେ, ରକ୍ତ ଚନ୍ଦନ କାଠର ନିକାଶ ପାଇଁ ବିଶ୍ୱ ଗ୍ଲୋବାଲ ଇ-ଟେଣ୍ଡର/ ଇ-ନିଲ୍ଲାମ ବିକ୍ରୟ ଓଥା ଟେଣ୍ଡର ପ୍ରକ୍ରିୟାର ଅନ୍ୟାନ୍ୟ ଦିଗକୁ ସୁଗମ କରିବା ପାଇଁ ଆଠ ଜଣ ସଦସ୍ୟ ଥିବା ଏକ କମିଟି ଗଠନ କରିଥିଲେ । ବ୍ରହ୍ମପୁରର ଆଞ୍ଚଳିକ ମୁଖ୍ୟ ଜଙ୍ଗଲ ସଂରକ୍ଷଣକାରୀ (ଆର.ସି.ସି.ଏଫ୍.)ଙ୍କ ଅଧ୍ୟକ୍ଷତାରେ (i) ବ୍ରହ୍ମପୁରରେ କେନ୍ଦ୍ରୀୟ ଗୋଦାମର ପ୍ରାଙ୍ଗଣ ଭିତରେ ଫ୍ୟାସନ/ ପୁନଃମାପ / ଗ୍ରେଡ଼ିଂ/ ଲଗ୍ ଗଠନର ତଦାରଖ (ii) ଆନ୍ଧ୍ରପ୍ରଦେଶ ଜଙ୍ଗଲ ବିକାଶ ନିଗମ (ଏସିଏଫ୍.ଡି.ସି) ଲିମିଟେଡ୍ ଦ୍ୱାରା ଅନୁସରଣ କରାଯାଉଥିବା ପ୍ରକ୍ରିୟାକରଣ ବିଷୟରେ ଜ୍ଞାନ ଆହରଣ ପାଇଁ ଆନ୍ଧ୍ରପ୍ରଦେଶ ପରିଦର୍ଶନ ପାଇଁ ଏକ ବୈଷୟିକ କମିଟି ମଧ୍ୟ ଗଠନ କରାଯାଇଥିଲା ।

ଡିଭିଜନାଲ ବନ କାର୍ଯ୍ୟାଳୟ (ଡିଏଫ୍.ଓ) ପାରଳାଖେମୁଣ୍ଡିରେ ରକ୍ତ ଚନ୍ଦନ କାଠର ଉଦ୍ଧାର ମାମଲା ନଥିପଡ଼ି ଯାଏ (ଫେବୃଆରୀ 2022) ପ୍ରକାଶ କରିଛନ୍ତି ଯେ ଡିଭିଜନାଲ ମ୍ୟାନେଜର, ବ୍ରହ୍ମପୁର(ସି) ଡିଭିଜନ ପାରଳାଖେମୁଣ୍ଡି ଜଙ୍ଗଲରୁ 810.19 ମେଟ୍ରିକ୍ ଟନ୍ ଉଦ୍ଧାର ରକ୍ତ ଚନ୍ଦନ କାଠ ବିହୁଟ କରିଛନ୍ତି ଯାହା ବ୍ରହ୍ମପୁରର କେନ୍ଦ୍ରୀୟ ଗୋଦାମରେ 2018 ରୁ ନିକାଶ ନହୋଇ ପଡ଼ିରହିଥିଲା । ଏଥିମଧ୍ୟରୁ 503.24 ମେଟ୍ରିକ୍ ଟନ୍, 232.59 ମେଟ୍ରିକ୍ ଟନ୍, 23.63 ମେଟ୍ରିକ୍ ଟନ୍ ଏବଂ 50.73 ମେଟ୍ରିକ୍ ଟନ୍ ଯଥାକ୍ରମେ ଗ୍ରେଡ଼ 'ଏ', 'ବି', 'ସି' ଏବଂ 'ଅଣଗ୍ରେଡ଼' ଗୁଣବତ୍ତା ଥିଲା । ବୈଷୟିକ କମିଟି ସେମାନଙ୍କ ରିପୋର୍ଟରେ (ଫେବୃଆରୀ 2022) ଭାରତୀୟ ଟ୍ୟାକ୍ସ ଦୃଷ୍ଟିରୁ ରକ୍ତ ଚନ୍ଦନର ବିଭିନ୍ନ ଗୁଣ ପାଇଁ ମେଟ୍ରିକ୍ ଟନ୍ ପ୍ରତି ହାରାହାରି ହାର ଦାଖଲ କରିଥିଲେ । ସେହି ଅନୁଯାୟୀ ଗ୍ରେଡ଼ 'ଏ', 'ବି', ଏବଂ 'ସି' ରକ୍ତ ଚନ୍ଦନର ମୂଲ୍ୟ 347.92 କୋଟି ଟଙ୍କା ଯାହା ନିମ୍ନ ସାରଣୀ 7.1 ରେ ବିସ୍ତୃତ ଭାବରେ ଦର୍ଶାଯାଇଛି ।

ସାରଣୀ-7.1: ରକ୍ତ ଚନ୍ଦନ ସବିଶେଷ ମୂଲ୍ୟର ଗଣନା

ଗ୍ରେଡ଼	ପରିମାଣ ମେଟ୍ରିକ୍ ଟନ୍ରେ	ହାରାହାରି ମୂଲ୍ୟର ଶେଷତମ ବର୍ଷ	ପ୍ରତି ମେଟ୍ରିକ୍ ଟନ୍ ହାରାହାରି ମୂଲ୍ୟ (ଟଙ୍କାରେ)	ମୂଲ୍ୟ (ଟଙ୍କା କୋଟିରେ)
ଏ	503.24	2020-21	57,18,824	287.80
ବି	232.59	2018-19	24,48,280	56.94
ସି	23.63	2017-18	13,44,588	3.18
ମୋଟ	759.46			347.92

ସେହିଭଳି, ଅବଶିଷ୍ଟ ମୂଲ୍ୟ 50.73 ମେଟ୍ରିକ୍ ଟନ୍ ଅଣଗ୍ରେଡ଼ ରକ୍ତ ଚନ୍ଦନ କାଠ ପାଇଁ ବିଭାଗ ଦ୍ୱାରା ସୁପାରିଶ କରାଯାଇଥିବା (ଡିସେମ୍ବର 2004) ଦର ଅନୁଯାୟୀ ପ୍ରତି କିଲୋଗ୍ରାମ ପିଛା 350 ଟଙ୍କା ହାରରେ 1.78 କୋଟି ଟଙ୍କା¹⁹⁹ ଥିଲା । ଯଦିଓ, ଘୂର୍ଣ୍ଣିତମଧ୍ୟ ପ୍ରଭାବିତ ରକ୍ତ ଚନ୍ଦନ କାଠର ଉଦ୍ଧାର କାର୍ଯ୍ୟ ବହୁ ସମୟ ଅତିବାହିତ ହୋଇସାରିଛି, ବିଭାଗ ଏଗୁଡ଼ିକର ନିକାଶ ପାଇଁ କୌଣସି ପଦକ୍ଷେପ ନେଇନଥିଲେ । ରକ୍ତ ଚନ୍ଦନ କାଠର ଦୀର୍ଘସ୍ୱାୟୀ ସଂରକ୍ଷଣ କେବଳ ଯେ ଗୁଣବତ୍ତାରେ ଖରାପ ହେବାର ଆଶଙ୍କା ନଥିଲା, ବରଂ ସଙ୍କୋଚନ ହେତୁ ପରିମାଣ ଉପରେ ମଧ୍ୟ ଆଶଙ୍କା ଥିଲା ।

ଏହିପରି, ରକ୍ତ ଚନ୍ଦନ କାଠ ନିକାଶର ଅତ୍ୟଧିକ ବିଳମ୍ବ ହେତୁ 349.70 କୋଟି ଟଙ୍କାର ରାଜସ୍ୱ ଅବରୋଧ ହୋଇଥିଲା । ଏଥିରୁ ଚନ୍ଦନ କାଠ ନିକାଶରେ ବିଭାଗ ଦ୍ୱାରା ଫଳପ୍ରଦ ଏବଂ ସମୟାନୁବର୍ତ୍ତୀ କାର୍ଯ୍ୟାନୁଷ୍ଠାନର ଅଭାବ ପରିଲକ୍ଷିତ ହୋଇଥିଲା ।

ଏହାକୁ ସୂଚାଇ ଦିଆଯିବା ପରେ ଡିଭିଜନାଲ ଫରେଷ୍ଟ ଅଫିସର (ଡିଏଫ୍.ଓ) ଦର୍ଶାଇଲେ (ଫେବୃଆରୀ 2022) ଯେ ଦକ୍ଷ ଅଧିକାରୀ, ଯେପରିକି ଅନ୍ତର୍ଜାତୀୟ ବାଣିଜ୍ୟରେ ବିଲୁପ୍ତ ପ୍ରାୟ ପ୍ରଜାତିର ବନ୍ୟପ୍ରାଣୀ (ସାଇଟସ୍), ବୈଦେଶିକ ବାଣିଜ୍ୟର ଡାଇରେକ୍ଟର ଜେନେରାଲ (ଡିଜିଏଫ୍.ଟି) ଏବଂ ସରକାର ଇତ୍ୟାଦିଙ୍କ ଅନୁମତି ପରେ ଅଧିକ ରାଜସ୍ୱ ପାଇବା ପାଇଁ ରକ୍ତ ଚନ୍ଦନ କାଠକୁ ନିକାଶ କରାଯିବ । ଏହାର ଉତ୍ତର ଗ୍ରହଣୀୟ ନୁହେଁ କାରଣ ଭାରତ ସରକାର ପୂର୍ବରୁ ସର୍ତ୍ତ ଅନୁଯାୟୀ ବିଜ୍ଞପ୍ତି ତାରିଖ ୦ାରୁ 12 ମାସ ମଧ୍ୟରେ ରଥାନୀ ପାଇଁ ମୋଡାଲିଟି

¹⁹⁹ 50,733 କିଲୋଗ୍ରାମ x 350 ଟଙ୍କା = 1,77,56,550 ଟଙ୍କା

ରୂପାନ୍ତ ସହିତ ରକ୍ତ ଚନ୍ଦନ କାଠ ନିକାଶ ପାଇଁ ଅନୁମତି ଦେଇସାରିଥିଲା, ଯାହା ବିଭାଗ ଆଜି ପର୍ଯ୍ୟନ୍ତ ଲାଭ କରିବାରେ ବିଫଳ ହୋଇଥିଲା । ଉଦ୍ଧାର ହୋଇଥିବା ରକ୍ତ ଚନ୍ଦନ କାଠ ନଭେମ୍ବର 2022 ସୁଦ୍ଧା ନିକାଶ ନହେବା ଫଳରେ ଗୁଣାବତ୍ତା, ପରିମାଣର ଅବନତି ଘଟିଲା ଏବଂ ସରକାରୀ ରାଜସ୍ୱର ଅବରୋଧ ହୋଇଥିଲା ।

ଏହି ମାମଲା ସରକାରଙ୍କ ନଜରକୁ ଅଣାଯାଇଥିଲା (ନଭେମ୍ବର 2022) । ଉଭର ଅପେକ୍ଷିତ ରହିଛି (ଫେବୃଆରୀ 2024 ସୁଦ୍ଧା) ।

7.4 ନିର୍ଦ୍ଦିଷ୍ଟ ବର୍ତ୍ତମାନ ମୂଲ୍ୟର ବିଳମ୍ବିତ ଦେୟ ଉପରେ ସୁଧର ଅନାଦାୟ

ଉପଭୋକ୍ତା ଏଜେନ୍ସୀ ବିଳମ୍ବରେ ନେଟ୍ ଓ ବର୍ତ୍ତମାନ ମୂଲ୍ୟ ପ୍ରଦତ୍ତ କରିଥିବାରୁ 95.69 ଲକ୍ଷ ଟଙ୍କାର ସୁଧ ଅନାଦାୟ ରହିଥିଲା ।

ଜଙ୍ଗଲ (ସଂରକ୍ଷଣ) ଅଧିନିୟମ, 1980 ର ଧାରା 2 ଅନୁଯାୟୀ ଅକ୍ଟୋବର 2002 ରେ ଜାରି କରାଯାଇଥିବା ମାନ୍ୟବର ଉଚ୍ଚତମ ନ୍ୟାୟାଳୟଙ୍କ ନିର୍ଦ୍ଦେଶ କ୍ରମେ ଜଙ୍ଗଲ ସୁରକ୍ଷା, ଅନ୍ୟାନ୍ୟ ସଂରକ୍ଷଣ ବ୍ୟବସ୍ଥା ଏବଂ ସମନ୍ୱୟ କାର୍ଯ୍ୟକଳାପ ପାଇଁ ଉପଭୋକ୍ତା ଏଜେନ୍ସୀମାନଙ୍କ ଠାରୁ ନିର୍ଦ୍ଦିଷ୍ଟ ବର୍ତ୍ତମାନ ମୂଲ୍ୟ (ଏନ୍‌ପିଭି) ଅଣ ଜଙ୍ଗଲ ଉଦ୍ଦେଶ୍ୟରେ କରାଯିବା ଜନିତ ଉପଭୋକ୍ତା ଏଜେନ୍ସୀ (ୟୁଏ) ମାନଙ୍କ ଠାରୁ ଆଦାୟ କରାଯିବ । ସମସ୍ତ କ୍ଷେତ୍ରରେ ଏନ୍‌ପିଭି ହେଉଛି ଅସୁଲ ଯୋଗ୍ୟ, ଯେଉଁଠାରେ 29 ଅକ୍ଟୋବର 2002 ରେ କିମ୍ବା ପରେ ଡାଇଭର୍ସିନ ଅନୁମୋଦନ କରାଯାଇଥିଲା ଏବଂ ସେହି ମାମଲା ଗୁଡ଼ିକ ପାଇଁ ମଧ୍ୟ 29 ଅକ୍ଟୋବର 2002 ପୂର୍ବରୁ ନାତିଗତ (ପ୍ରଥମ ପର୍ଯ୍ୟାୟ) କ୍ଲିଅରାନ୍ସ ଦିଆଯାଇଥିଲା ଏବଂ ରୂପାନ୍ତ (ଦ୍ୱିତୀୟ ପର୍ଯ୍ୟାୟ) ଅନୁମୋଦନ ପରବର୍ତ୍ତୀ ସମୟରେ ଦିଆଯାଇଥିଲା ।

ଅଧିକତ୍ତ୍ୱ, ମାନ୍ୟବର ଉଚ୍ଚତମ ନ୍ୟାୟାଳୟ ଦ୍ୱାରା ଗଠିତ କେନ୍ଦ୍ରୀୟ କ୍ଷମତାପନ୍ନ କମିଟି (ସିଇସି) ଅନୁଦେଶ ଦେଇଛି (ମଇ 2010) ଯେ, ଯେଉଁ ଲିଭିଆରୀ ମାନେ ଯେଉଁମାନେ, ବିଭାଗୀୟ ବନ ଅଧିକାରୀ (ଡିଏଫ୍‌ଓ) ଦ୍ୱାରା ଚାହିଦା ଉତ୍ତାପନ ହେବାର 30 ଦିନ ମଧ୍ୟରେ ଏନ୍‌ପିଭି ଦେବେ ନାହିଁ, ସେମାନେ ସୁଧ ସହିତ ଏନ୍‌ପିଭି ଦେୟ ନହେବା ପର୍ଯ୍ୟନ୍ତ ଖଣି ଖନନ ଜାରି ରଖିବାକୁ ଦିଆଯିବ ନାହିଁ । ଜଙ୍ଗଲ ଏବଂ ପରିବେଶ ବିଭାଗ, ଓଡ଼ିଶା ସରକାର (ମଇ 2013) ଏନ୍‌ପିଭିର ବିଳମ୍ବିତ ଦେୟ ପ୍ରଦାନ ପାଇଁ ବାର୍ଷିକ ନଅ ପ୍ରତିଶତ ସୁଧ ହାର ଧାର୍ଯ୍ୟ କରିଛି ।

ଡିଏଫ୍‌ଓ, ସମଲପୁର ଜଙ୍ଗଲ କମିଟି ଡାଇଭର୍ସିନ ରେକର୍ଡର ଯାଞ୍ଚରୁ ଜଣାଗଲା ଯେ (ଡିସେମ୍ବର 2021) ସମଲପୁର ଏବଂ ଝାରସୁଗୁଡ଼ା ବନ ବିଭାଗରେ ଯଥାକ୍ରମେ 192.626 ହେକ୍ଟର ଏବଂ 845.561 ହେକ୍ଟର ଜଙ୍ଗଲ କମିଟି ଏକ ଓପନକାଷ୍ଟ କୋଇଲା ଖଣି ପ୍ରକଳ୍ପ ପାଇଁ ମେସର୍ସ ନେଭିଲ୍ ଲିଗ୍‌ନାଇଟ୍ କର୍ପୋରେସନ୍ ଲିମିଟେଡ୍ (ଏନ୍‌ଏଲ୍‌ସି ଇଣ୍ଡିଆ ଲିଡ) ସପକ୍ଷରେ ପଠାଯାଇଥିଲା । ପରିବେଶ, ଜଙ୍ଗଲ ଏବଂ ଜଳବାୟୁ ପରିବର୍ତ୍ତନ ମନ୍ତ୍ରାଳୟ (ଏମ୍‌ଓଇଏଫ୍‌ଆଣ୍ଡସିସି) ଦ୍ୱାରା 03 ଜୁଲାଇ 2018 ରେ ନାତିଗତ (ପ୍ରଥମ ପର୍ଯ୍ୟାୟ) ଅନୁମୋଦନ ଏବଂ ରୂପାନ୍ତ (ଦ୍ୱିତୀୟ ପର୍ଯ୍ୟାୟ) ଅନୁମୋଦନ 28 ମାର୍ଚ୍ଚ 2019 ରେ ପ୍ରଦାନ କରାଯାଇଥିଲା । ଡିଏଫ୍‌ଓଗୁଡ଼ିକ (13 ଅଗଷ୍ଟ ରୁ 03 ସେପ୍ଟେମ୍ବର 2018 ମଧ୍ୟରେ) ଯୁଏକୁ ପ୍ରତି ହେକ୍ଟର ପିଛା 6,26,000 ଟଙ୍କାର ନିର୍ଦ୍ଦିଷ୍ଟ 64,99,05,062²⁰⁰ ଟଙ୍କା ଏନ୍‌ପିଭି ଦେୟ ପାଇଁ ନୋଟିସ୍ ଜାରି କରିଥିଲେ ।

ଅତିର୍ଣ୍ଣ ଲକ୍ଷ୍ୟ କଲା ଯେ, ଏନ୍‌ପିଭି ଦେୟ ପାଇଁ 30 ଦିନର ସମୟ ସୀମା ଥିବା ସତ୍ତ୍ୱେ, ଚାହିଦା ତାରିଖ ଠାରୁ 56 ଦିନ ଏବଂ 76 ଦିନ ବିଳମ୍ବ ପରେ ଯୁଏ ଏନ୍‌ପିଭି ରାଶି 28 ନଭେମ୍ବର 2018 ରେ ଜମା କରିଛି । କିନ୍ତୁ, ଏନ୍‌ପିଭିର ବିଳମ୍ବ ଦେୟ ପାଇଁ ନଅ ପ୍ରତିଶତ ନିର୍ଦ୍ଧାରିତ ହାରରେ 95.69²⁰¹ ଲକ୍ଷ ଟଙ୍କା ସୁଧ, ସଂପୂର୍ଣ୍ଣ ଡିଏଫ୍‌ଓ

²⁰⁰ ସମଲପୁର ଡିଏଫ୍‌ଓଙ୍କ ବିଷୟରେ (192.626 ହେକ୍ଟର X 6,26,000 ଟଙ୍କା = 12,05,83,876 ଟଙ୍କା) ଏବଂ ଡିଏଫ୍‌ଓ, ଝାରସୁଗୁଡ଼ା ପାଇଁ (845.561 ହେକ୍ଟର X 6,26,000 ଟଙ୍କା = 52,93,21,186 ଟଙ୍କା)
²⁰¹ (12,05,83,876 ଟଙ୍କା x 9 / 100) / 365 x 76 = 22,59,709 ଟଙ୍କା + (52,93,21,186 ଟଙ୍କା x 9 / 100) / 365 x 56 = 73,08,983 ଟଙ୍କା

ଦ୍ୱାରା ଦାବି କରାଯାଇ ନଥିଲା କିମ୍ବା ଏହା ଯୁଏ ଦ୍ୱାରା ଜମା କରାଯାଇ ନଥିଲା ଏବଂ ଉକ୍ତ ପରିମାଣ ଏନ୍‌ପିଭି ଉପରେ ସୁଧ ଯୁଏ ଠାରୁ ଆଜି ପର୍ଯ୍ୟନ୍ତ (ଅକ୍ଟୋବର 2022) ସୁଦ୍ଧା ଅନାଦାୟ ଥିଲା ।

ଅତିର୍ଣ୍ଣ ଦ୍ୱାରା ଏହା ସୂଚିତ କରାଯିବା ପରେ, ସରକାର ବ୍ୟକ୍ତ କଲେ (ଅକ୍ଟୋବର 2022) ଯେ, ଆଇଏ 2009 ର ନମ୍ବର 2746-2748 ଅଧିନରେ ଥିବା ଲିଜ୍ ପାଇଁ ଉଚ୍ଚ ନ୍ୟାୟାଳୟଙ୍କ ନିର୍ଦ୍ଦେଶ (ମଇ 2010) ପ୍ରଯୁଜ୍ୟ ଏବଂ ଏହି ପ୍ରକଳ୍ପ ପାଇଁ ନୁହେଁ । ସମସ୍ତ ଲିଜ୍ ପାଇଁ ସୁପ୍ରିମକୋର୍ଟଙ୍କ ଆଦେଶ ପ୍ରଯୁଜ୍ୟ ହୋଇଥିବାରୁ ଏହାର ଉତ୍ତର ଗ୍ରହଣୀୟ ନୁହେଁ, ଯେଉଁଠାରେ ଜଙ୍ଗଲ ଜମି ବଦଳାଇବା ପାଇଁ ଏନ୍‌ପିଭି ବିଳମ୍ବରେ ଜମା କରାଯାଇଥିଲା ।

7.5 ଗଢ଼ିକାଠ ଓ ଖୁଣ୍ଟଗୁଡ଼ିକର ଅଣନିକାଶ

ଗଢ଼ିକାଠ, ଖୁଣ୍ଟ ଓ ଜାଲେଣି କାଠର ନିକାଶ ପାଇଁ ଠିକ୍ ସମୟରେ ବନଖଣ୍ଡ ଅଧିକାରୀମାନଙ୍କ ଦ୍ୱାରା ପଦକ୍ଷେପ ନେବାରେ ବିଫଳ ହେବା ଫଳରେ 88.37 ଲକ୍ଷ ଟଙ୍କାର ରାଜସ୍ୱ ଅଟକି ରହିଥିଲା ।

ଓଡ଼ିଶା ସରକାର (ଜିଓଓ), ଜଙ୍ଗଲ, ପରିବେଶ ଓ ଜଳବାୟୁ ପରିବର୍ତ୍ତନ ବିଭାଗ ପ୍ରଧାନ ମୁଖ୍ୟ ବନସଂରକ୍ଷକ (ପିସିସିଏଫ୍) ଏବଂ ବନ ସୈନ୍ୟ ମୁଖ୍ୟ (ଏର୍‌ଓଏଫ୍‌ଏଫ୍)ଙ୍କୁ ନିର୍ଦ୍ଦେଶ (ଅଗଷ୍ଟ 2005) ଦେଇଥିଲେ ଯେ, ଅନୁସନ୍ଧାନହୀନ (ୟୁଡି) ଜଙ୍ଗଲ ଅପରାଧ ମାମଲାରେ ଜବତ ହୋଇଥିବା ଗଢ଼ିକାଠ ଏବଂ ଅନ୍ୟାନ୍ୟ ବନଜାତ ଦ୍ରବ୍ୟକୁ ଜବତ ହେବାର ଦୁଇ ମାସ ମଧ୍ୟରେ ସର୍ବସାଧାରଣ ନିଲାମ କିମ୍ବା ଓଡ଼ିଶା ବନ ଉନ୍ନୟନ ନିଗମ ଲିମିଟେଡ୍ (ଓଏଫ୍‌ଡିସି) କୁ ନିକାଶ କରିବା କଥା, ଯାହା ଦ୍ୱାରା ସେଗୁଡ଼ିକର ଗୁଣାତ୍ମକ ମୂଲ୍ୟ ହ୍ରାସ ଜନିତ ରାଜସ୍ୱହାନୀକୁ ରୋକାଯାଇ ପାରିବ । ସେପ୍ଟେମ୍ବର 2021 ରେ ସରକାର ଆର୍ଥିକ ବର୍ଷ 2020-21 ପାଇଁ ଗଢ଼ିକାଠ ଉପରେ ରକ୍ଷାଲିପି ଦର ନିର୍ଦ୍ଧାରଣ କରିଥିଲେ ।

30 ଟି ଜଙ୍ଗଲ ବିଭାଗ²⁰² ସମନ୍ୱୟ ରେକର୍ଡ ଗୁଡ଼ିକର ପରୀକ୍ଷା ଯାଞ୍ଚ (2019-20 ରୁ 2021-22) ପ୍ରକାଶ କରିଛି ଯେ 2015-21 ମଧ୍ୟରେ 1,676 ଟି ଅତିହ୍ନା (ୟୁଡି) ଜଙ୍ଗଲ ଅପରାଧ ମାମଲାରେ ଜବତ ହୋଇଥିବା 24,324.70 ଘନଫୁଟ (ସିଫୁ) ଗଢ଼ିକାଠ (ଲଗ୍ ଆଣ୍ଡ ଆକାର), 6,667 ଟି ଖୁଣ୍ଟ ଓ 1,304.33 କୁଇଣ୍ଟାଲ ଜାଲେଣି କାଠ ନିକାଶ ନ ହୋଇ ପଡ଼ିରହିଥିଲା । ଅତିର୍ଣ୍ଣ ଅନୁଧ୍ୟାନ କରିଛି ଯେ, ସରକାରଙ୍କ ଦ୍ୱାରା ନିର୍ଦ୍ଧାରିତ ଦର ଅନୁଯାୟୀ ଉପରୋକ୍ତ ସାମଗ୍ରୀର ମୂଲ୍ୟ 88.37 ଲକ୍ଷ ଟଙ୍କା ଥିଲା ଯାହା *ପରିଶିଷ୍ଟ -XXXIII* ରେ ବିସ୍ତୃତ ଭାବେ ଉଲ୍ଲେଖ କରାଯାଇଛି । ତେଣୁ, ରେଞ୍ଜ ଅଧିକାରୀ (ଆର୍‌ଓ) ଓ ବନଖଣ୍ଡ ଅଧିକାରୀ (ଡିଏଫ୍‌ଓ) କ ସମେତ ବିଭାଗୀୟ କର୍ତ୍ତୃପକ୍ଷ, ସରକାରଙ୍କ ନିର୍ଦ୍ଦେଶ ପାଳନ ନକରିବା ଫଳରେ 88.37 ଲକ୍ଷ ଟଙ୍କା ପର୍ଯ୍ୟନ୍ତ ରାଜସ୍ୱ ଅଟକି ରହିଥିଲା ।

ଏହି ମାମଲା, ନଭେମ୍ବର 2022 ରେ ସରକାରଙ୍କ ଦୃଷ୍ଟି ଆକର୍ଷଣ କରାଯାଇଥିଲା । ଉତ୍ତରକୁ ଅପେକ୍ଷିତ ରହିଛି (ଫେବୃଆରୀ 2024) ।

ଗୃହ ନିର୍ମାଣ ଓ ନଗର ଉନ୍ନୟନ ବିଭାଗ

7.6 ଆଧୁନିକ ମାଂସ ଦୋକାନ ନିର୍ମାଣରେ ନିଷ୍ପଳ ବ୍ୟୟ

29 ଟି ମାଂସ ଦୋକାନର ଆବଶ୍ୟକ ନହେବା ଯୋଗୁଁ 1.78 କୋଟି ଟଙ୍କାର ନିଷ୍ପଳ ବ୍ୟୟ ହେବା ସହ 55.02 ଲକ୍ଷ ଟଙ୍କାର ରାଜସ୍ୱ ହାନୀ ହୋଇଥିଲା ।

ପଶୁମାନଙ୍କ ପ୍ରତି ନିଷ୍ପରତା ନିବାରଣ (କଂସେଇ ଖାନା) ନିୟମାବଳୀ, 2001 ର ନିୟମ 3 ଅନୁସାରେ କୌଣସି ବ୍ୟକ୍ତି, ପୌରାଞ୍ଚଳରେ ସଂପୂର୍ଣ୍ଣ କର୍ତ୍ତୃପକ୍ଷଙ୍କ ଦ୍ୱାରା ଲାଇସେନ୍ସ ପ୍ରାପ୍ତ ଏକ କଂସେଇ ଖାନା ବ୍ୟତୀତ ଅନ୍ୟ ସ୍ଥାନରେ

²⁰² ବୌଦ୍ଧ, ବଲାଙ୍ଗୀର, କେଉଁଝର, ଦେବଗଡ଼, ଅନୁଗୁଳ, ବୋଣାଇ, କଟକ, ପାରଳାଖେମୁଣ୍ଡି, ରାୟଗଡ଼ା, ରାଉରକେଲା, ଫୁଲବାଣୀ, ଆଠଗଡ଼, ସୁନ୍ଦରଗଡ଼, ରାଇରଙ୍ଗପୁର, ଝାରସୁଗୁଡ଼ା, ଖୋର୍ଦ୍ଧା, ବାରିପଦା, ବାଲିଗୁଡ଼ି, ଘୁମସୁର(ଉତ୍ତର), ଢେଙ୍କାନାଳ, ଘୁମସୁର(ଦକ୍ଷିଣ), ବରଗଡ଼, ସୁବର୍ଣ୍ଣପୁର, ବାମରା(ବନ୍ୟପ୍ରାଣୀ), ବାଲେଶ୍ୱର(ବନ୍ୟପ୍ରାଣୀ), ସୁନାବେଡ଼ା (ବନ୍ୟପ୍ରାଣୀ), ବ୍ରହ୍ମପୁର, କେଉଁଝର(ବନ୍ୟପ୍ରାଣୀ), ପୁରୀ(ବନ୍ୟପ୍ରାଣୀ) ଏବଂ ସାତକୋଶିଆ (ବନ୍ୟପ୍ରାଣୀ) ।

ପ୍ରାଣୀକୁ ହତ୍ୟା କରିପାରିବେ ନାହିଁ । ଆହୁରି ମଧ୍ୟ, ଓଡ଼ିଶା ମହାନଗର ନିଗମ ଅଧିନିୟମ, 2003 ର ଧାରା 562 ଅନୁସାରେ ନିଗମ ଅଞ୍ଚଳର ରାସ୍ତାକଡ଼ରେ କୌଣସି ପ୍ରାଣୀକୁ ହତ୍ୟା କରିବା ଉପରେ ସମ୍ପୂର୍ଣ୍ଣ ନିଷେଧାଦେଶ ରହିବ । ଓପିଡବ୍ଲୁଡି ସଂହିତାର ଅନୁକ୍ଷେପ 3.2.7 ଅନୁଯାୟୀ, ପ୍ରକୃତ କାର୍ଯ୍ୟ ଆରମ୍ଭ କରିବା ପୂର୍ବରୁ, ପ୍ରକୃତ ସମ୍ପାଦ୍ୟତାକୁ ଆଧାର କରି ଏକ ବିସ୍ତୃତ ଅଟକଳ ପ୍ରସ୍ତୁତ କରାଯିବା ଉଚିତ୍ । ଆର୍ଥିକ ମଞ୍ଚର ଆଦେଶ (ମାର୍ଚ୍ଚ 2016) ଅନୁଯାୟୀ ଭୁବନେଶ୍ୱର ମହାନଗର ନିଗମ (ବିଏମ୍‌ସି), ମାର୍ଚ୍ଚେଟ କମ୍ପ୍ଲେକ୍ସ ଦୋକାନ ବନ୍ଦନ ପ୍ରକ୍ରିୟାରେ ସଜ୍ଜତା ନିଶ୍ଚିତ କରିବା ଉଚିତ୍ ଯାହା ଦ୍ୱାରା ସଠିକ୍ ହିତାଧିକାରୀଙ୍କୁ ଦୋକାନ ଗୃହ ମିଳିପାରିବ । ସମ୍ପତ୍ତି ଆବେଦନର ସର୍ତ୍ତାବଳୀ ବିଜ୍ଞପ୍ତି (ନଭେମ୍ବର 2015) ଅନୁଯାୟୀ ଭୁବନେଶ୍ୱର ଉନ୍ନୟନ ପ୍ରାଧିକରଣ ସମିତି (ପରିଚାଳନା ଏବଂ ବନ୍ଦନ) ନିୟମାବଳୀ, 2015 ପୁସ୍ତିକା ଅନୁସାରେ ଆବେଦନ କରିଥିବା ଏବଂ ସଫଳ ଭାବେ ପଞ୍ଜିକୃତ ହୋଇଥିବା ଯୋଗ୍ୟ ଆବେଦନକାରୀଙ୍କୁ ଲଗେରୀ କିମ୍ବା ନିଲାମ ମାଧ୍ୟମରେ ସମସ୍ତ ସମ୍ପତ୍ତି ଆବେଦନ କରାଯିବାର ଥିଲା ।

ବିଏମ୍‌ସିର ନଥିପତ୍ର ଯାଞ୍ଚ (ଜାନୁଆରୀ 2021) ରୁ ଜଣାଗଲା ଯେ ମୁଖ୍ୟ ଶାସନ ସଚିବ, ଓଡ଼ିଶା ସରକାର (ଜିଓଓ)ଙ୍କ ଅଧିକାରରେ ଖାଦ୍ୟ ପ୍ରକ୍ରିୟାକରଣ ଶିଳ୍ପଗୁଡ଼ିକର ସମୀକ୍ଷା ବୈଠକରେ (12 ଅଗଷ୍ଟ 2014), 30 ଟି ଆଧୁନିକ ମାଂସ ଦୋକାନ ନିର୍ମାଣ କରିବାକୁ ନିଷ୍ପତ୍ତି ନିଆଯାଇଥିଲା । ଉପକରଣ ସହିତ 30 ଟି ଆଧୁନିକ ମାଂସ ଦୋକାନ ନିର୍ମାଣ ପାଇଁ 3.78 କୋଟି ଟଙ୍କା ସରକାରଙ୍କ ଦ୍ୱାରା ପ୍ରଶାସନିକ ଅନୁମୋଦନ ପ୍ରଦାନ କରାଯାଇଥିଲା (ମଇ 2016) । ଅତିରିକ୍ତ ଲକ୍ଷ୍ୟ କଲା ଯେ 2.70 କୋଟି ଟଙ୍କା ମୂଲ୍ୟରେ ମାଂସ ଦୋକାନଗୁଡ଼ିକର ନିର୍ମାଣ କାର୍ଯ୍ୟ ପାଇଁ କାର୍ଯ୍ୟାଦେଶ ଦିଆଯାଇଥିଲା (ନଭେମ୍ବର 2016) ଏବଂ ଏହା ନଭେମ୍ବର 2017 ସୁଦ୍ଧା ସମାପ୍ତ ହେବାର ଥିଲା । ଜମିର ଅଭାବ ହେତୁ 29 ଟି ଦୋକାନର ନିର୍ମାଣ କାର୍ଯ୍ୟ 1.78 କୋଟି ଟଙ୍କା ବ୍ୟୟରେ ସମାପ୍ତ ହୋଇଥିଲା (ଫେବୃଆରୀ 2018) । ମାଂସ ଦୋକାନ ବନ୍ଦନ ପାଇଁ ଆବଶ୍ୟକ ପଦକ୍ଷେପ ନେବାକୁ, ଡିସେମ୍ବର 2017 ରେ ସିଟି ଇଞ୍ଜିନିୟର, ଡେପ୍ୟୁଟି କମିଶନର (ଡିସି), ରାଜସ୍ୱକୁ ଅନୁରୋଧ କରିଥିଲେ । ଯଦିଓ ମାଂସ ଦୋକାନ ଆବେଦନ ଆବେଦନ ପାଇଁ ସ୍ଥାନୀୟ ଖବର କାଗଜରେ ପ୍ରକାଶନ କରାଯାଇଥିଲା, ମାତ୍ର କୌଣସି ଆବେଦନକାରୀ ଆବେଦନ କରିନଥିଲେ । ସେହି ଅନୁଯାୟୀ, ବିଏମ୍‌ସି ଏକ ସର୍ଭେ (ଜୁଲାଇ 2018) କରି 16 ମାଂସ ବିକ୍ରେତାଙ୍କ ନାମ ଥିବା ଏକ ତାଲିକା ପ୍ରକାଶ କରିଥିଲା । ଏହି ତାଲିକା ବିରୁଦ୍ଧରେ ମାଂସ ବିକ୍ରେତା ଆସୋସିଏସନ ଆପତ୍ତି ଉଠାଇ ବିଏମ୍‌ସିରେ 300 ମାଂସ ବିକ୍ରେତା ଥିବାରୁ ଆଗକୁ ଆହୁରି 271 ମାଂସ ଦୋକାନ ନିର୍ମାଣ ପାଇଁ ଦାବି କରିଥିଲା (ଅଗଷ୍ଟ 2018) । ଏହା ବିଏମ୍‌ସି ଦ୍ୱାରା କରାଯାଇଥିବା ସର୍ଭେ ତ୍ରୁଟିପୂର୍ଣ୍ଣ ଥିବା ସୂଚାଇଲା । 29 ଟି ଦୋକାନକୁ ବାଣିଜ୍ୟ ଲାଇସେନ୍ସ ପ୍ରଦାନ ଏବଂ 29 ଟି ଦୋକାନକୁ ବିକ୍ରେତାଙ୍କୁ ବନ୍ଦନ କରିବା ପାଇଁ ନଭେମ୍ବର 2021 ସୁଦ୍ଧା ବିଏମ୍‌ସି କୌଣସି ପଦକ୍ଷେପ ଗ୍ରହଣ କରିନଥିଲେ ।

- i) କଂସେଇଖାନା ନିୟମ ଅନୁଯାୟୀ କେବଳ ଲାଇସେନ୍ସ ପ୍ରାପ୍ତ କଂସେଇ ଖାନାରେ ଏକ ପଶୁକୁ ହତ୍ୟା କରାଯାଇପାରିବ ଏବଂ ଓଡ଼ିଶା ମହାନଗର ନିଗମ ଅଧିନିୟମ, ରାସ୍ତା କଡ଼ରେ କୌଣସି ପଶୁକୁ ହତ୍ୟା କରିବା ଉପରେ ସମ୍ପୂର୍ଣ୍ଣ ନିଷେଧାଦେଶ ଜାରି କରିଛି । ଏଠାରେ 300 ମାଂସ ବିକ୍ରେତା ଥିବା ସୁଲେ, ମାତ୍ର 29 ଟି ଦୋକାନ ବନ୍ଦନ ପାଇଁ ଉପଲବ୍ଧ ଥିଲା ।
- ii) ବିଏମ୍‌ସିର ସହକାରୀ ଯନ୍ତ୍ରୀଙ୍କ ସହିତ ମିଳିତ ସରକମିନ୍ ଡବ୍ଲୁ (12 ଜାନୁଆରୀ 2021 ଏବଂ 24 ନଭେମ୍ବର 2021) ସମୟରେ ଲକ୍ଷ୍ୟ କରାଗଲା ଯେ 29 ଟି ଆଧୁନିକ ମାଂସ ଦୋକାନ ମଧ୍ୟରୁ ଯୁନିଟ୍-IV ରେ 17 ଟି ଆଧୁନିକ ମାଂସ ଦୋକାନ ସମସ୍ତ ଯନ୍ତ୍ରପାତି ସହିତ ସମାପ୍ତ ହୋଇଥିଲା । ଆହୁରି ମଧ୍ୟ ଦେଖାଗଲା ଯେ ଯଦିଓ ଘାଟିକିଆରେ 12 ଟି ଆଧୁନିକ ମାଂସ ଦୋକାନର ନିର୍ମାଣ କାର୍ଯ୍ୟ ସମାପ୍ତ ହୋଇଥିଲା, ସରକାରଙ୍କ ଦ୍ୱାରା ସହମତି ହୋଇଥିବା ଉପକରଣ ଏବଂ ଯନ୍ତ୍ରପାତି ଯୋଗାଣ ହୋଇ ନଥିଲା ।



ଫଟୋ ସଂଖ୍ୟା.25 -ୟୁନିଟ୍-IV ମାର୍କେଟରେ ଥିବା ଆଧୁନିକ ମାଂସ ଦୋକାନ



ଫଟୋ ସଂଖ୍ୟା.26 -ଘାଟିକିଆରେ ଥିବା ଆଧୁନିକ ମାଂସ ଦୋକାନ

ଡେଣ୍ଟ୍ରୀ, ସମସ୍ୟାର ସମାଧାନ ଏବଂ ହିତାଧିକାରୀ ତାଲିକା ରୂପାନ୍ତ କରିବାରେ ବିଏମ୍‌ସିର ବିଫଳତା ହେତୁ 29 ଟି ମାଂସ ଦୋକାନ ବନ୍ଦ ହୋଇପାରି ନଥିଲା । ଫଳସ୍ଵରୂପ, 1.78 କୋଟି ଟଙ୍କାର ନିଷ୍ପଳ ବ୍ୟୟ ହେବା ସହ ପୌରାଞ୍ଚଳରେ ବେଆଇନ୍ ପଶୁ ହତ୍ୟା ପାଇଁ ରାସ୍ତା ଖୋଲିଥିଲା । ଏତଦ୍ ବ୍ୟତୀତ, ନଭେମ୍ବର 2021 ପର୍ଯ୍ୟନ୍ତ ଭଡ଼ା ବାବଦରେ ମଧ୍ୟ ବିଏମ୍‌ସିକୁ 55.02 ଲକ୍ଷ ଟଙ୍କାର ରାଜସ୍ୱ ହାନୀ ହୋଇଥିଲା ।

ଏହି ମାମଲା, ମାର୍ଚ୍ଚ 2022 ରେ ସରକାରଙ୍କୁ ଅବଗତ କରାଯାଇଥିଲା । ସେମାନଙ୍କର ଉତ୍ତରକୁ ଅପେକ୍ଷା କରାଯାଇଥିଲା (ଫେବୃଆରୀ 2024) ।

7.7 ଠିକାଦାରଙ୍କୁ ଅନୁଚିତ୍ ଲାଭ ପ୍ରଦାନ

ସାତଟି ପୌରାଞ୍ଚଳରେ ଜଳ ଯୋଗାଣରେ ବ୍ୟବହୃତ ଡକ୍ୱାଇଲ୍ ଆଇରନ୍ ପାଇପର ଅଧିକ ମୂଲ୍ୟ ବ୍ୟବସ୍ଥା କରାଯିବା ଯୋଗୁଁ ଠିକାଦାରଙ୍କୁ 1.05 କୋଟି ଟଙ୍କାର ଅନୁଚିତ୍ ଲାଭ ମିଳିଥିଲା ।

ଓଡ଼ିଶା ପୂର୍ବ ବିଭାଗ (ଓପିଡବ୍ଲୁଡି) ସଂହିତାର ଅନୁକ୍ଳେପ 3.4.10 ଅନୁସାରେ ଅଟକଳ ଦାଖଲ ସମୟରେ, ବିଭାଗୀୟ ଅଧିକାରୀ, କାର୍ଯ୍ୟର ଆକଳନ ଅନୁମୋଦିତ ସୂଚୀ (ଏସ୍‌ଓଆର୍) ବ୍ୟବହାର କରି ଏବଂ ଅଧିକତମ ମିତବ୍ୟୟତାରେ ପ୍ରସ୍ତୁତ ହୋଇଥିବା ଦର୍ଶାଇ ଏକ ସାର୍ଟିଫିକେଟ୍ ସଂଲଗ୍ନ କରିବା ଉଚିତ୍ । ଠିକା ରୁକ୍ଷିନାମାର ଧାରା 31(a) ଅନୁସାରେ ଟେଣ୍ଡର ଦାଖଲ ପରେ କୌଣସି ମୂଲ୍ୟ ପରିବର୍ତ୍ତନ ହେତୁ ଇସ୍ତାଫ୍, ସିମେଣ୍ଟ, ବିଗୁମେନ୍ ଏବଂ ପାଇପ୍ ମୂଲ୍ୟରେ ବୃଦ୍ଧି ହେଲେ ଟେଣ୍ଡର ଗ୍ରହଣକାରୀ କର୍ତ୍ତୃପକ୍ଷଙ୍କ ଅନୁମୋଦନରେ ନିର୍ବାହୀ ଯତ୍ନ (ଇଇ) ଭିନ୍ନତା ମୂଲ୍ୟର ପରିଶୋଧ କରିବେ ଏବଂ ସିମେଣ୍ଟ, ଇସ୍ତାଫ୍ , ବିଗୁମେନ୍ ଏବଂ ପାଇପ୍ ମୂଲ୍ୟରେ ହ୍ରାସ ହେଲେ ଠିକାଦାରଙ୍କ ଠାରୁ ସଂପୂର୍ଣ୍ଣ ନିର୍ବାହୀ ଯତ୍ନ ଭିନ୍ନତା ମୂଲ୍ୟ ଆଦାୟ କରିବେ ।

ଗୃହ ନିର୍ମାଣ ଏବଂ ନଗର ଉନ୍ନୟନ ବିଭାଗ (ଏର୍‌ଆଣ୍ଡୟୁଡି) ଅଧିନସ୍ଥ ଜନସ୍ଵାସ୍ଥ୍ୟ(ପିଏର୍)ବିଭାଜନ ସଂଖ୍ୟା-II, କଟକର ନଥିପତ୍ର ଯାଞ୍ଚ (ନଭେମ୍ବର 2021) ରୁ ଜଣାଗଲା ଯେ ଚାରୋଟି ପୌରାଞ୍ଚଳ²⁰³ରେ ଜଳଯୋଗାଣ ହୋଇନଥିବା ଅଞ୍ଚଳରେ²⁰⁴ ଜଳଯୋଗାଣ ପାଇଁ ପାଇପ୍ ଲାଇନ୍ ବିଛାଇବା ନିମନ୍ତେ ସାତଟି କାର୍ଯ୍ୟର ଅଟକଳକୁ ଅଧିକ୍ଷଣ ଯତ୍ନ (ଏସ୍‌ଇ), ପିଏର୍ ସର୍ଭିଲ, କଟକ, 11.78 କୋଟି ଟଙ୍କାରେ ବୈଷୟିକ ମଞ୍ଜୁରୀ କରିଥିଲେ (ଜୁଲାଇ ଏବଂ ସେପ୍ଟେମ୍ବର 2017 ମଧ୍ୟରେ) । ଯେହେତୁ ନମନାୟ ଲୋହି (ଡିଆଇ) କେ7 ପାଇପ୍ ଏକ ଅଣ-ନିର୍ଦ୍ଧାରିତ ଆଇଟମ୍, ସର୍ବୋଚ୍ଚ ଯତ୍ନ, ପିଏର୍ ଓଡ଼ିଶା 100 ମିମି, 150 ମିମି ଏବଂ 200 ମିମି (Ø)²⁰⁵ ଡିଆଇ କେ7 ପାଇପ୍‌ଗୁଡ଼ିକର ଦର ମିଟର ପ୍ରତି ଯଥାକ୍ରମେ 928 ଟଙ୍କା, 1,325 ଟଙ୍କା ଏବଂ 1,661 ଟଙ୍କା ଅନୁମୋଦିତ କରିଥିଲେ (ଜୁଲାଇ 2017) । ଅଟକଳ ପ୍ରସ୍ତୁତି ସମୟରେ, ନିର୍ବାହୀ ଯତ୍ନ, 7.5 ପ୍ରତିଶତ ଓଭରହେଡ୍ ଚାର୍ଜ୍, ଏବଂ 7.5 ପ୍ରତିଶତ ଠିକାଦାରଙ୍କ ଲାଭ ଓ ମୌଳିକ ମୂଲ୍ୟ²⁰⁶ ଉପରେ ଏକ ପ୍ରତିଶତ ଶ୍ରମ ସେସ୍ ଅନ୍ତର୍ଭୁକ୍ତ କରି 100

²⁰³ i)ଯାଜପୁର ନଗର ନିଗମ, ii)ବ୍ୟାସନଗର ନଗର ନିଗମ, iii) ଜଗତସିଂହପୁର ନଗର ନିଗମ, iv) ପାରାଦୀପ ନଗର ନିଗମ
²⁰⁴ ଯେଉଁ ଅଞ୍ଚଳରେ ଚଳ ଯୋଗାଣ ପାଇପ୍‌ଲାଇନ୍ ବିଛାଯାଇନଥିଲା
²⁰⁵ ବ୍ୟାସ
²⁰⁶ ମୌଳିକ ମୂଲ୍ୟ ହେଉଛି ସର୍ବୋଚ୍ଚ ଯତ୍ନ, ପିଏର୍‌ଙ୍କ ଦ୍ଵାରା ଅନୁମୋଦିତ ମୂଲ୍ୟ ଏବଂ ଓଭରହେଡ୍ ଚାର୍ଜ୍ ଏବଂ ଠିକାଦାରଙ୍କ ଲାଭ

ମିମି, 150 ମିମି ଏବଂ 200 ମିମି(Ø) ପାଇପର ମିଟର ପ୍ରତି ମୂଲ୍ୟ ଯଥାକ୍ରମେ 1,077.87 ଟଙ୍କା, 1,538.99 ଟଙ୍କା ଏବଂ 1,937.38 ଟଙ୍କା ଗ୍ରହଣ କରିଥିଲେ । 11.20 କୋଟି ଟଙ୍କାରେ ଡିସେମ୍ବର 2017 ରୁ ମାର୍ଚ୍ଚ 2018 ମଧ୍ୟରେ ଉଚ୍ଚ କାର୍ଯ୍ୟଗୁଡ଼ିକର କାର୍ଯ୍ୟାଦେଶ ଜାରି କରାଯାଇଥିଲା ଯାହା ମଇ 2018 ରୁ ଜୁଲାଇ 2018 ମଧ୍ୟରେ ସମାପ୍ତ ହେବାର ଥିଲା । ଠିକାଦାର ମାନଙ୍କୁ 10.58 କୋଟି ଟଙ୍କା ଦେୟ ସହିତ କାର୍ଯ୍ୟଗୁଡ଼ିକ ଚାଲୁ ରହିଥିଲା (ସେପ୍ଟେମ୍ବର 2021) ।

ପୁନଶ୍ଚ, ଏହା ଲକ୍ଷ୍ୟ କରାଗଲା ଯେ ଓଡ଼ିଶା, ଦ୍ରବ୍ୟ ଏବଂ ସେବା କର (ଜିଏସ୍‌ଟି) ଲାଗୁ ହେବା ପରେ, 100 ମିମି, 150 ମିମି ଏବଂ 200 ମିମି(Ø) ଡିଆଇ (କେ7) ପାଇପକୁ ମିଟର ପ୍ରତି ଯଥାକ୍ରମେ 786.40 ଟଙ୍କା, 1,122.90 ଟଙ୍କା ଏବଂ 1,413.60 ଟଙ୍କା ହିସାବରେ ପୁନଃ ସଂଗୋଧିତ କରି ସର୍ବୋଚ୍ଚ ଯନ୍ତା (ପିଏଚ୍) ଅନୁମୋଦନ କରିଥିଲେ (ଅକ୍ଟୋବର 2017) । ସେହି ଅନୁଯାୟୀ, ଡିଆଇ (କେ7) ପାଇପଗୁଡ଼ିକର ମୂଲ୍ୟ ଓଭର ହେଉଁ ଟାର୍ଜ /ଠିକାଦାରଙ୍କ ଲାଭ ଏବଂ ଶ୍ରମ ସେସ୍କୁ ଅନ୍ତର୍ଭୁକ୍ତ କରି ମିଟର ପିଛା 913.40 ଟଙ୍କା, 1,304.75 ଟଙ୍କା ଏବଂ 1,641.90 ଟଙ୍କାରେ ସ୍ଥିର କରାଯାଇଥିଲା । ଯେହେତୁ ଡିଆଇ(କେ7) ପାଇପଗୁଡ଼ିକର ମୂଲ୍ୟ ହ୍ରାସ ପାଇଥିଲା, ଅଧ୍ୟକ୍ଷ ଯନ୍ତା (ଏସ୍‌ଇ), ଜନସାଧୁ୍ୟ (ପିଏଚ୍) ବିଭାଜନ ରୁଚ୍ଛିନାମାର ଧାରା 31(a) ଅନୁଯାୟୀ ଠିକାଦାରଙ୍କ ଠାରୁ ଭିନ୍ନତା ମୂଲ୍ୟ ଅସୁଲ କରିବାର ଥିଲା । ସେପ୍ଟେମ୍ବର 2021 ସୁଦ୍ଧା ଅଧ୍ୟକ୍ଷ ଯନ୍ତା (ଏସ୍‌ଇ), ଠିକାଦାରଙ୍କ ଠାରୁ ପାଇପର ଭିନ୍ନତା ମୂଲ୍ୟ ଆଦାୟ ନକରି ଦେୟ ପ୍ରଦାନ କରିଥିଲେ । 100 ମିଲିମିଟର (Ø) ପାଇପ୍ 41,075.50 ମିଟର, 150 ମିଲିମିଟର(Ø) ପାଇପ୍ 14,563 ମିଟର ଏବଂ 200 ମିଲିମିଟର (Ø) ପାଇପ୍ 1,816 ମିଟର ବିଛାଇବା ପାଇଁ ଠିକାଦାରଙ୍କୁ 1.05 କୋଟି ଟଙ୍କାର ଅନୁଚିତ୍ ଦେୟ ଏବଂ ଲାଭ ପ୍ରଦାନ କରାଯାଇଥିଲା, ଯାହା **ପରିଶିଷ୍ଟ -XXXIV** ରେ ଦର୍ଶାଯାଇଛି ।

ଏହାର ଉତ୍ତରରେ ଅଧ୍ୟକ୍ଷ ଯନ୍ତା ଦର୍ଶାଇଲେ (ନଭେମ୍ବର 2021) ଯେ ଅଣ-ନିର୍ଦ୍ଧାରିତ ଆଇଟମଗୁଡ଼ିକର ସର୍ବିନିମ୍ନ ବଜାର ଦରକୁ ବିଚାର କରି ସର୍ବୋଚ୍ଚ ଯନ୍ତା(ପିଏଚ୍)ଙ୍କ ଦ୍ୱାରା ପାଇପଗୁଡ଼ିକର ଦର ଅନୁମୋଦିତ ହୋଇଥିଲା । ଅଧ୍ୟକ୍ଷ ଯନ୍ତାଙ୍କ ଉତ୍ତର ଗ୍ରହଣାୟ ନୁହେଁ କାରଣ ଜିଏସ୍‌ଟି ଲାଗୁ ହେବା ପରେ ପାଇପର ମୂଲ୍ୟ ହ୍ରାସ ପାଇଥିବା ଯୋଗୁଁ ରୁଚ୍ଛିନାମାର ଧାରା 31(a) ଅନୁଯାୟୀ ଡିଆଇ ପାଇପର ଭିନ୍ନତା ମୂଲ୍ୟ ଅଧ୍ୟକ୍ଷ ଯନ୍ତାଙ୍କ ଦ୍ୱାରା ଠିକାଦାରଙ୍କ ଠାରୁ ଅସୁଲ କରାଯିବାର ଥିଲା ।

ଏହି ମାମଲା, ମାର୍ଚ୍ଚ 2022 ରେ ଏହି ମାମଲା ସରକାରଙ୍କୁ ଅବଗତ କରାଯାଇଥିଲା । ସେମାନଙ୍କର ଉତ୍ତରକୁ ଅପେକ୍ଷା କରାଯାଇଥିଲା (ଫେବୃଆରୀ 2024) ।

7.8 ପରିହାର୍ଯ୍ୟ ଅତିରିକ୍ତ ବ୍ୟୟ

ବାଲୁଗାଁରୁ ଆଇଏନ୍‌ଏସ୍ ଟିଲିଜାକୁ ଭୂତଳ ଜଳଭଣ୍ଡାର ସ୍ଥାନାନ୍ତର ଯୋଗୁଁ ଅଧିକ ପାଇପ ଲାଇନ୍ ବିଛାଯାଇଥିଲା, ଯାହାଫଳରେ 5.16 କୋଟି ଟଙ୍କାର ଅତିରିକ୍ତ ପରିହାର୍ଯ୍ୟ ବ୍ୟୟ ହୋଇଥିଲା ।

ଓଡ଼ିଶା ପୂର୍ବବିଭାଗ ସଂହିତାର ଅନୁକ୍ଷେପ 3.2.7 ଧାର୍ଯ୍ୟ କରିଛି ଯେ କୌଣସି ପ୍ରସ୍ତାବର ବୈଷୟିକ ଅନୁମୋଦନ ପାଇବା ସମୟରେ ନିଶ୍ଚିତ ହେବା ଉଚିତ୍ ଯେ ପ୍ରସ୍ତାବଟି ଗଠନମୂଳକ ଭାବରେ ସୁଦୃଢ଼ ଅଟେ ଏବଂ ଅଟଳକୁ ସଠିକ୍ ଭାବରେ ମୂଲ୍ୟାୟନ କରାଯିବ ଯାହା ପର୍ଯ୍ୟାପ୍ତ ତଥ୍ୟ ଆଧାରିତ ଏବଂ ଉପଯୁକ୍ତ କର୍ତ୍ତୃପକ୍ଷଙ୍କ ଦ୍ୱାରା ମଞ୍ଜୁର ପ୍ରାପ୍ତ ହୋଇଥିବ । ଜମି ଅଧିଗ୍ରହଣ ପାଇଁ ଅନୁକ୍ଷେପ 3.6.3 ଧାର୍ଯ୍ୟ କରେ ଯେ ଯେତେବେଳେ ସର୍ବସାଧାରଣ ଉଦ୍ଦେଶ୍ୟରେ ଜମି ଆବଶ୍ୟକ ହୁଏ, ସର୍ବସାଧାରଣ କାର୍ଯ୍ୟ ଦାୟିତ୍ୱରେ ଥିବା ଅଧିକାରୀ ପ୍ରଥମେ ଉଚ୍ଚ ଜିଲ୍ଲାର ଜିଲ୍ଲାପାଳଙ୍କ ସହିତ ପରାମର୍ଶ କରିବା ଉଚିତ୍ ଏବଂ ତାଙ୍କ ଠାରୁ ପୂର୍ଣ୍ଣ ସମ୍ମତ୍ୟ ସୂଚନା ଯଥା ଏକର ପ୍ରତି ଜମିର ସମ୍ମତ୍ୟ ମୂଲ୍ୟ ପ୍ରାପ୍ତ କରିବା ଆବଶ୍ୟକ । ଅନୁକ୍ଷେପ 3.7.4 ମଧ୍ୟ ଧାର୍ଯ୍ୟ କରେ ଯେ ଜଣେ ଦାୟିତ୍ୱ ପ୍ରାପ୍ତ ସରକାରୀ ଅଧିକାରୀଙ୍କ ଦ୍ୱାରା ପୂର୍ବ ବିଭାଗକୁ ହସ୍ତାନ୍ତର ହୋଇ ନଥିବା ଜମିରେ କୌଣସି କାର୍ଯ୍ୟ ଆରମ୍ଭ କରାଯିବା ଉଚିତ୍ ନୁହେଁ ।

ନିର୍ବାହୀ ଯତ୍ନ (ଇଇ), ଜନସାମ୍ବ୍ଲ୍ୟ(ପିଏଚ୍) ବିଭାଜନ, ଭୁବନେଶ୍ୱରଙ୍କ ନଥିପତ୍ର ଯାଞ୍ଚରୁ ଜଣାଗଲା ଯେ ସାଲିଆ ଜଳଭଣ୍ଡାରରୁ ବାଲୁଗାଁ ଏବଂ ବାଣପୁର ବିଜ୍ଞାପିତ ଅଞ୍ଚଳ ପରିଷଦ (ଏନ୍ଏସି) କୁ ଜଳ ଯୋଗାଣ ପାଇଁ 40.86 କୋଟି ଟଙ୍କାର ପ୍ରଶାସନିକ ଅନୁମୋଦନ(ଏଏ) ପ୍ରଦାନ କରାଯାଇଥିଲା (ସେପ୍ଟେମ୍ବର 2013) । ଟ୍ରିଟମେଣ୍ଟ ପ୍ଲାଣ୍ଟରୁ ବାଣପୁର ଓ ବାଲୁଗାଁ ଭୂତଳ ଜଳ ଭଣ୍ଡାର(ୟୁଜିଆର୍)କୁ 16.31 କୋଟି ଟଙ୍କାରେ ରାଇଜିଙ୍ଗ୍ ମେନ୍²⁰⁷ର ଏକ ବିତରଣ ବ୍ୟବସ୍ଥା ଉଚ୍ଚ କାର୍ଯ୍ୟରେ ଅନ୍ତର୍ଭୁକ୍ତ ଥିଲା । ଏହି କାର୍ଯ୍ୟର ଅଟକଳ, ମୁଖ୍ୟ ଯତ୍ନ (ସିଇ), ଜନସାମ୍ବ୍ଲ୍ୟ(ପିଏଚ୍)(ସହରୀ), ଓଡ଼ିଶାଙ୍କ ଦ୍ୱାରା 41.06 କୋଟି ଟଙ୍କାରେ ବୈଷୟିକ ଭାବରେ ଅନୁମୋଦିତ ହୋଇଥିଲା (ମଇ 2013) । ଉଚ୍ଚ କାର୍ଯ୍ୟରେ, ବାଲୁଗାଁ ଏବଂ ବାଣପୁରରେ ଦୁଇଟି ଭୂତଳ ଜଳଭଣ୍ଡାର(ୟୁଜିଆର୍) ନିର୍ମାଣ ଏବଂ ଏନ୍ଏସି କୁ ଜଳ ଯୋଗାଣ ପାଇଁ 20.473 କିଲୋମିଟର ପାଇପ୍ ଲାଇନ୍ ବିଛାଇବା ଯେଉଁଥିରେ ଟ୍ରିଟମେଣ୍ଟ ପ୍ଲାଣ୍ଟରୁ ଭୂତଳ ଜଳଭଣ୍ଡାର (ୟୁଜିଆର୍) ପର୍ଯ୍ୟନ୍ତ ଏବଂ ମୁଖ୍ୟ ବନ୍ଧନ କେନ୍ଦ୍ରରୁ ବାଲୁଗାଁ ଏବଂ ବାଣପୁର ଭୂତଳ ଜଳଭଣ୍ଡାର(ୟୁଜିଆର୍) ପର୍ଯ୍ୟନ୍ତ ପାଇପ୍ ଲାଇନ୍ ବିଛାଇବା ଅନ୍ତର୍ଭୁକ୍ତ । ବିସ୍ତୃତ ପ୍ରକଳ୍ପ ରିପୋର୍ଟ(ଡିପିଆର୍) ଅନୁଯାୟୀ, ବାଣପୁର ଏବଂ ବାଲୁଗାଁରେ ୟୁଜିଆର୍ ନିର୍ମାଣ ପାଇଁ ନିର୍ଦ୍ଧାରିତ ସ୍ଥାନଗୁଡ଼ିକ ଉପଯୁକ୍ତ ଥିଲା । କାର୍ଯ୍ୟର ପ୍ରଶାସନିକ ଅନୁମୋଦନ(ଏଏ) ଏବଂ ଡିପିଆର୍ ରେ ଉପରୋକ୍ତ ଜଳ ଯୋଗାଣ ପ୍ରକଳ୍ପ ପାଇଁ 50 ଲକ୍ଷ ଟଙ୍କା ଜମି ଅଧିଗ୍ରହଣ ନିମନ୍ତେ ପ୍ରଦାନ କରାଯିବା ବ୍ୟବସ୍ଥା କରାଯାଇଥିଲା ।

ଅତିର୍ ଲକ୍ଷ୍ୟ କଲା ଯେ ଟ୍ରିଟମେଣ୍ଟ ପ୍ଲାଣ୍ଟରୁ ବାଣପୁର ଓ ବାଲୁଗାଁ ୟୁଜିଆର୍ ପର୍ଯ୍ୟନ୍ତ ରାଇଜିଙ୍ଗ୍ ମେନ୍ ପାଇପ୍ ଲାଇନ୍ ବିଛାଇବା କାର୍ଯ୍ୟ ଅଧାରୁ ପରିବର୍ତ୍ତନ କରାଯାଇଥିଲା । କୌଣସି କାରଣ ଦର୍ଶାନ୍ଯାଇ, ପ୍ରସ୍ତାବିତ ୟୁଜିଆର୍କୁ ବାଲୁଗାଁରେ ନକରି ଆଇଏନ୍ଏସ୍ ଟିଲିକାଠାରେ କରିବାକୁ ମୁଖ୍ୟଯତ୍ନ(ସିଏ), ଜନସାମ୍ବ୍ଲ୍ୟ(ପିଏଚ୍) (ସହରୀ), ଓଡ଼ିଶା ଅନୁମୋଦନ କରିଥିଲେ (ମାର୍ଚ୍ଚ 2018) । ବାଲୁଗାଁରେ ୟୁଜିଆର୍ ସ୍ଥାପନ କରିବା ପରିବର୍ତ୍ତେ, 20.473²⁰⁸କିଲୋମିଟର ପରିବର୍ତ୍ତେ 28.142²⁰⁹ କିଲୋମିଟର ପାଇପ୍ ଲାଇନ୍ ବିଛାଇବା କାର୍ଯ୍ୟ ପରିବର୍ତ୍ତନ କରାଯାଇ ଆଇଏନ୍ଏସ୍ ଟିଲିକା ଠାରେ ୟୁଜିଆର୍ ସ୍ଥାପନ କରାଯାଇଥିଲା । ସିଇ, ପିଏଚ୍(ସହରୀ)ଙ୍କ ଦ୍ୱାରା ଉଚ୍ଚ ସଂଶୋଧିତ କାର୍ଯ୍ୟକୁ 17.04 କୋଟି ଟଙ୍କାରେ ବୈଷୟିକ ମଞ୍ଜୁର କରାଯାଇଥିଲା (ଜୁଲାଇ 2017) ଯେଉଁଥିରେ ଟ୍ରିଟମେଣ୍ଟ ପ୍ଲାଣ୍ଟରୁ ବାଣପୁର ଏବଂ ବାଲୁଗାଁ ୟୁଜିଆର୍ ପର୍ଯ୍ୟନ୍ତ ରାଇଜିଙ୍ଗ୍ ମେନ୍ ଅନ୍ତର୍ଭୁକ୍ତ ଥିଲା । ଅପ୍ରେଲ 2018 ରେ କାର୍ଯ୍ୟ ସମାପ୍ତ ଧାର୍ଯ୍ୟ କରାଯାଇ ଉଚ୍ଚ କାର୍ଯ୍ୟ ପାଇଁ 16.64 କୋଟି ଟଙ୍କାରେ କାର୍ଯ୍ୟାଦେଶ ଜାରି କରାଯାଇଥିଲା (ଜୁଲାଇ 2017) ଯାହା ଟେଣ୍ଡର ପାଇଁ ଧାର୍ଯ୍ୟ ଅଟକଳ ମୂଲ୍ୟରୁ 2.36 ପ୍ରତିଶତ କମ୍ ଥିଲା । ବାଣପୁର ଏବଂ ଆଇଏନ୍ଏସ୍ ଟିଲିକାରେ ୟୁଜିଆର୍ ନିର୍ମାଣ ସହିତ 28.142 କିଲୋମିଟର ପାଇପ୍ ଲାଇନ୍ ବିଛାଯାଇ 17.11 କୋଟି ଟଙ୍କା ବ୍ୟୟରେ ଉଚ୍ଚ କାର୍ଯ୍ୟଟି ସମାପ୍ତ ହୋଇଥିଲା ଯାହା ଚୁକ୍ତିନାମା ମୂଲ୍ୟ ଠାରୁ 2.78 ପ୍ରତିଶତ ଅଧିକ ଥିଲା ।

ଅତିର୍ ଲକ୍ଷ୍ୟ କଲା ଯେ ଜଳ ଯୋଗାଣ ପ୍ରକଳ୍ପ ପାଇଁ ଟ୍ରିଟମେଣ୍ଟ ପ୍ଲାଣ୍ଟ ଠାରୁ ୟୁଜିଆର୍ ପର୍ଯ୍ୟନ୍ତ 20.473 କିଲୋମିଟର ପାଇପ୍ ଲାଇନ୍ ବିଛାଇବା ପରିବର୍ତ୍ତେ, ଅଧ୍ୟକ୍ଷକ ଯତ୍ନ (ଏସ୍ଇ) ପ୍ରସ୍ତାବିତ ସ୍ଥାନ ବାଲୁଗାଁ ବଦଳରେ ଆଇଏନ୍ଏସ୍ ଟିଲିକା ପର୍ଯ୍ୟନ୍ତ 28.142 କିଲୋମିଟର ପାଇପ୍ ଲାଇନ୍ ବିଛାଇଥିଲେ । ଏହାଦ୍ୱାରା 7.669 କିଲୋମିଟର ଅଧିକ ପାଇପ୍ ଲାଇନ୍ ବିଛାଯାଇଥିଲା ଯାହାପଲରେ 3.36 କୋଟି ଟଙ୍କାର ପରିହାର୍ଯ୍ୟ ଅତିରିକ୍ତ ଖର୍ଚ୍ଚ ହେଲା । ପୁନଶ୍ଚ, ବାଲୁଗାଁ ରୁ ଆଇଏନ୍ଏସ୍ ଟିଲିକାକୁ ୟୁଜିଆର୍ ସ୍ଥାନାନ୍ତର ହେତୁ, ବିଭାଗକୁ ଟିଲିକା ଠାରୁ ବାଲୁଗାଁ ପର୍ଯ୍ୟନ୍ତ ଏକ ପାଇପ୍‌ଲାଇନ୍ ବିଛାଇବାକୁ ପଡ଼ିଲା ଯାହା ଏଡ଼ାଯାଇ ପାରିଥାନ୍ତା । ଅତିର୍ ଦ୍ୱାରା, ଆଇଏନ୍ଏସ୍ ଟିଲିକା ଠାରୁ ବାଲୁଗାଁ ପର୍ଯ୍ୟନ୍ତ ନୂତନ ପାଇପ୍‌ଲାଇନ୍ ସ୍ଥାପନ ସମକ୍ଷୟ ରେକର୍ଡ୍ ଗୁଡ଼ିକୁ ପ୍ରଦାନ କରିବା ପାଇଁ ବିଭାଗକୁ ବାରମ୍ବାର ଅନୁରୋଧ ପରେ, ବିଭାଗ 1.80 କୋଟି ଟଙ୍କା ମୂଲ୍ୟର ପାଇପ୍‌ଲାଇନ୍ କାର୍ଯ୍ୟ ସମ୍ପର୍କିତ ଆକଳନ ଏବଂ ଚୁକ୍ତିନାମା ପ୍ରଦାନ କରିଥିଲେ ।

²⁰⁷ ରାଇଜିଙ୍ଗ୍ ମେନ୍ ହେଉଛି ପମ୍ପରୁ ଷ୍ଟୋରେଜ୍ ଟ୍ୟାଙ୍କ ପର୍ଯ୍ୟନ୍ତ ଜଳ ପରିବହନ କରୁଥିବା ପାଇପ୍‌ଲାଇନ୍ ।
²⁰⁸ 20.473 କିଲୋମିଟର ପାଇପ୍‌ଲାଇନ୍=13.177 କିଲୋମିଟର ପାଇଁ 400 ମିମି, 1.325 କିଲୋମିଟର ପାଇଁ 350 ମିମି ପାଇପ୍‌ଲାଇନ୍ ଏବଂ 5.971 କିଲୋମିଟର ପାଇଁ 300 ମିମି ବ୍ୟାସ ବିଶିଷ୍ଟ ଏମ୍‌ଏସ୍ ପାଇପ୍ ।
²⁰⁹ 28.142 କିଲୋମିଟର ପାଇପ୍‌ଲାଇନ୍ = 13.274 କିଲୋମିଟର 400 ମିମି, 12.468 କିଲୋମିଟର 350 ମିମି ଏବଂ 2.400 କିଲୋମିଟର ପାଇଁ 300 ମିମି ବ୍ୟାସ ବିଶିଷ୍ଟ ଏମ୍‌ଏସ୍ ପାଇପ୍ ।

ମିଳିତ ସରକମାନଙ୍କ ଦ୍ୱାରା ସମୟରେ (ଅକ୍ଟୋବର, 2021) ଜଣାଗଲା ଯେ ପୁରୁଣା ଏନ୍-ଏଚ୍-5 କଡ଼ଦେଇ ଏକ ନୂତନ ପାଇପଲାଇନ୍ ଆଇଏନ୍-ଏସ୍ ଟିଲିକା ଠାରୁ ବାଲୁଗାଁ ଏନ୍-ଏସ୍ ପର୍ଯ୍ୟନ୍ତ ବିଛାଯାଇଥିଲା । ସଂଶୋଧିତ ରାଇଜିଂ ମେନର ଚିତ୍ର ନିମ୍ନରେ ଦର୍ଶାଯାଇଛି :

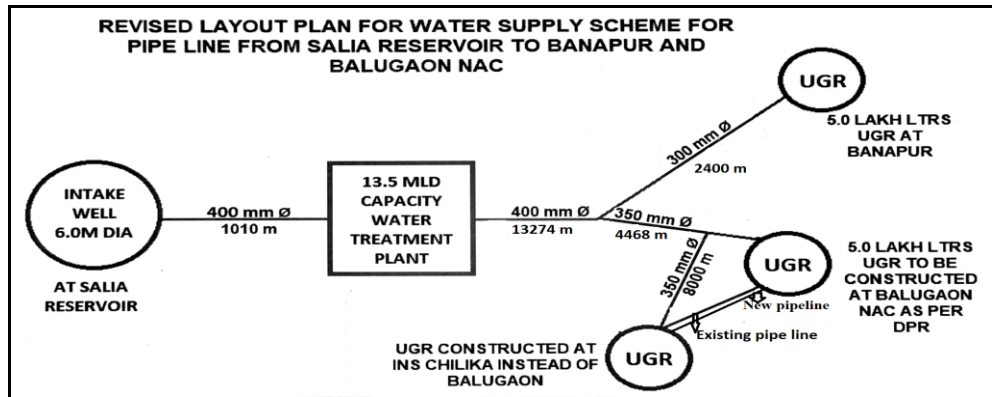

ତେଣୁ, ବୈଧ କାରଣ ବିନା କାର୍ଯ୍ୟ ଚାଲୁଥିବା ସମୟରେ ପାଇପଲାଇନ୍ ବିଛାଇବା କାର୍ଯ୍ୟର ପରିବର୍ତ୍ତନ ହେତୁ 5.16 କୋଟି (3.36 କୋଟି ଟଙ୍କା+1.80 କୋଟି ଟଙ୍କା)ର ପରିହାର୍ଯ୍ୟ ଅତିରିକ୍ତ ବ୍ୟୟ ହୋଇଥିଲା ।

ଏହାର ଉତ୍ତରରେ, ଏସ୍‌ଇ ବ୍ୟକ୍ତ କଲେ (ଜାନୁଆରୀ 2022) ଯେ ଜଳଭଣ୍ଡାର ନିର୍ମାଣ ପାଇଁ ପ୍ରଥମେ ମନୋନୀତ ଜମି ଧାନ କ୍ଷେତ ମଧ୍ୟରେ ଥିଲା ଯାହା ବର୍ଷା ଋତୁରେ ସମ୍ପୂର୍ଣ୍ଣ ଜଳମଗ୍ନ ହୋଇଯିବ । ଜଳମଗ୍ନତା ହେତୁ, ଜଳଭଣ୍ଡାର ନିର୍ମାଣ ସମ୍ଭବ ନଥିଲା ଏବଂ ଭୂତଳ ଜଳ ସ୍ତର ଟେକ୍‌ଲୁ ଉଚ୍ଚ ସ୍ତରରେ ଥିବା ଜଣାପଡ଼ିଥିଲା । ଜଳଭଣ୍ଡାର ନିର୍ମାଣ ପାଇଁ ଚୟନ ହୋଇଥିବା ସ୍ଥାନକୁ ରାସ୍ତା ନଥିଲା ଯାହା ଫଳରେ ଜଳଭଣ୍ଡାର ନିର୍ମାଣ ପାଇଁ ଉଚ୍ଚ ସ୍ଥାନ ଅନୁପଯୁକ୍ତ ଥିଲା । ଯେହେତୁ ଆଇଏନ୍-ଏସ୍ ଟିଲିକା ନିକଟରେ ଜମି ଉପଲବ୍ଧ ଏବଂ ନିର୍ମାଣ ପାଇଁ ଏହା ଉପଯୁକ୍ତ ଥିଲା, ଯୁଜିଆର୍ କୁ ଆଇଏନ୍-ଏସ୍ ଟିଲିକାକୁ ସ୍ଥାନାନ୍ତର କରାଯାଇଥିଲା ।

ଏହି ଉତ୍ତର ଗ୍ରହଣୀୟ ନଥିଲା, କାରଣ ସଂଶୋଧିତ ଅଟକଳରେ ବାଲୁଗାଁ ରୁ ଆଇଏନ୍-ଏସ୍ ଟିଲିକାକୁ ଯୁଜିଆର୍ ସ୍ଥାନାନ୍ତରଣର କାରଣ ଉଲ୍ଲେଖ କରାଯାଇନଥିଲା । ଏତଦ୍ ବ୍ୟତୀତ, ନିର୍ବାହୀ ଯନ୍ତ୍ରାଳୟ ଦ୍ୱାରା ସର୍ବେକ୍ଷଣ ଓ ଅନୁସନ୍ଧାନ ପରେ ଯୁଜିଆର୍ ପାଇଁ ବାଲୁଗାଁରେ ଉପଯୁକ୍ତ ସ୍ଥାନ ଥିବା ସୁନିଶ୍ଚିତ କରାଯିବା (ମେ 2013) ଏବଂ ତଦନୁଯାୟୀ ଉଚ୍ଚ କାର୍ଯ୍ୟର ଅଟକଳକୁ ବୈଷୟିକ ମଞ୍ଜୁର କରିବା ପ୍ରକ୍ରିୟାକୁ ଅଧିକ ଯତ୍ନ ଏହି ଉତ୍ତର ପ୍ରତିବାଦ କରିଥିଲା । ଅଧିକତ୍ତ୍ୱ, ବାଲୁଗାଁରେ ଉପଯୁକ୍ତ ଜମି ଉପଲବ୍ଧ ନହେବା ପାଇଁ ଅଧିକ ଯତ୍ନ କୌଣସି ଉପଯୁକ୍ତ ପ୍ରମାଣ ପ୍ରଦାନ କରିପାରି ନଥିଲେ । ଆହୁରି ମଧ୍ୟ, ଅଧିକ ଯତ୍ନ ବ୍ୟକ୍ତ କଲେ ଯେ ବାଲୁଗାଁ ଏନ୍-ଏସ୍ କୁ ଜଳ ଯୋଗାଣ ବିବ୍ୟୟନ ଥିବା ପାଇପଲାଇନ୍ ପାର୍ଶ୍ୱ ଧାନ ବିଲ ଦେଇ ବିଛାଯାଇଥିଲା । ଏହା ଅତି ଏବଂ ବିଭାଗ ଦ୍ୱାରା ମିଳିତ ସରକମାନଙ୍କ ଦ୍ୱାରା (ଅକ୍ଟୋବର 2021) ସମୟରେ ନିଶ୍ଚିତ ହୋଇସାରିଥିଲା । ଏହି ତୁଟି ଯୋଗୁଁ ପରିହାର୍ଯ୍ୟ ବ୍ୟୟ ହୋଇଥିବା ସତ୍ତ୍ୱେ ସଂପୂର୍ଣ୍ଣ ଅଧିକାରୀଙ୍କ ବିରୁଦ୍ଧରେ କୌଣସି କାର୍ଯ୍ୟାନୁଷ୍ଠାନ ଗ୍ରହଣ କରାଯାଇ ନଥିଲା ।

7.9 ନିଷ୍ପତ୍ତି ବ୍ୟୟ

ଜଳ ସମ୍ପଦ ବିଭାଗ (ଡିଏଚ୍‌ସିଆର୍) ବିନା ଅନୁମତିରେ ଜଳ ଯୋଗାଣ ପ୍ରକଳ୍ପ ପାଇଁ ପେଡେଷ୍ଟାଲ୍ ନିର୍ମାଣ, ଯାହାପଂକରେ କାର୍ଯ୍ୟ ପରିସରରେ ପରିବର୍ତ୍ତନ ଯୋଗୁଁ 91 ଲକ୍ଷ ଟଙ୍କା ଅପବ୍ୟୟ ହୋଇଥିଲା ।

ଓଡ଼ିଶା ପୂର୍ଣ୍ଣ ବିଭାଗ ସଂହିତା (ଓପିଡିସିଆର୍) କୋଡର ଅନୁକ୍ଷେପ 3.4.10 ସୂଚିତ କରିଛି ଯେ ଅଟକଳ ସର୍ବାଧିକ ମିତବ୍ୟୟ ଆଧାରରେ ଡିଆରି ହେବା ଉଚିତ୍ । ଓଡ଼ିଶା ପୂର୍ଣ୍ଣ ବିଭାଗ ସଂହିତା କୋଡର ଅନୁକ୍ଷେପ 2.2.62 ରେ ସୂଚିତ କରିଛି ଯେ ସମୟ ଏବଂ ଯତ୍ନଶୀଳ କ୍ଷେତ୍ର ସର୍ବେକ୍ଷଣ ଏବଂ ଅନୁସନ୍ଧାନ ପାଇଁ ଉପ-ବିଭାଗୀୟ ଅଧିକାରୀଙ୍କ ନିର୍ଦ୍ଦିଷ୍ଟ ଧାନ ଧାର୍ଯ୍ୟ କରେ, ତାଙ୍କ ସର୍ବୋତ୍ତମରେ ହେବାକୁ ଥିବା ସମସ୍ତ କାର୍ଯ୍ୟ ପାଇଁ ସଂଶୋଧିତ ଆକଳନ

ସହିତ ଯୋଜନା ଏବଂ ଆକଳନ ପ୍ରସ୍ତୁତ ହେବା ଉଚିତ୍ । ଆଇଏସ୍ 5822:1994²¹⁰ ର ଅନୁକ୍ଳେପ 4.2.1 ଅନୁଯାୟୀ, ଯେଉଁଠାରେ ପାଇପ୍ ଲାଇନ୍ ସ୍ଥାପନ ସମୟରେ ପଥର କିମ୍ବା ବୋଲ୍ଡର ସମ୍ମୁଖୀନ ହୁଏ, ସେହି ଖାଲଟି ଅତି କମରେ 100 ମିଲିମିଟର ଗଭୀରତାରେ ଛେଦନ ହେବ ଯେଉଁଥିରେ ବ୍ୟାକ କଭର ତଳଭାଗ ଅଛି । ପାଇପ୍ ରଖିବାକୁ ହେବ ଏବଂ ଏହା ଏକ ଗଭୀରତାରେ ଭରିବାକୁ ପଡ଼ିବ, ପତଳା ସିମେଣ୍ଟ କଂକ୍ରିଟ୍ ସହିତ, କିମ୍ବା ସଙ୍କୋଚନୀୟ ପଦାର୍ଥ ସହିତ (ପର୍ଯ୍ୟାପ୍ତ ଗଭୀରତାର ବାଲି ପାରି) ଭରିବାକୁ ହେବ । ନିମ୍ନରେ ଦେଖାଯାଇଥିବା ପରି ଏକ ବକ୍ର ଆସନ ଦେବାକୁ ।

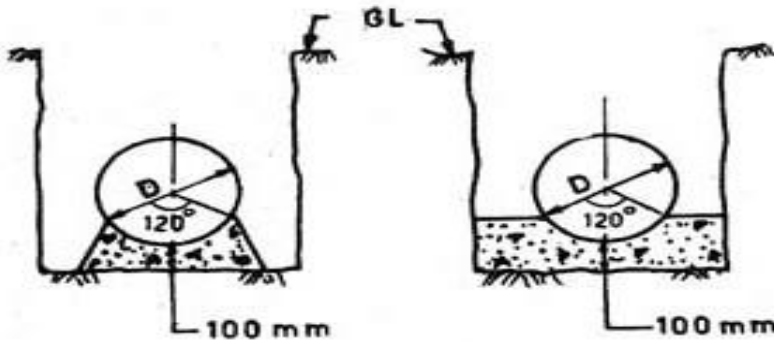

ଉତ୍ସ: ଆଇଏସ୍ 5822:1994, ଜଳ ଯୋଗାଣ ପାଇଁ ବୈଦ୍ୟୁତିକ ଖୋଲିତ ଷ୍ଟାଲ୍ ପାଇପ୍ ପକାଇବା ପାଇଁ ଅଭ୍ୟାସ ସଂକେତ ।

ଭୂତଳ ପାଇପ୍ ଲାଇନ୍ ସ୍ଥାପନ ପାଇଁ ଜାରି କରାଯାଇଥିବା ସରକାରୀ ଜମି ଉପରେ ରାଇଟ୍-ଅଫ୍-ଓଫ୍ (ଆରୁଓତରୁ) ପ୍ରଦାନ ପାଇଁ ଏକକ ନିର୍ଦ୍ଦେଶାବଳୀ ଅନୁଯାୟୀ (ଫେବୃଆରୀ 2014) ରାଜସ୍ୱ ଏବଂ ବିପର୍ଯ୍ୟୟ ପରିଚାଳନ ବିଭାଗ ଦ୍ୱାରା ଦକ୍ଷ ଅଧିକାରୀଙ୍କ ନିକଟରେ ଆବେଦନ କରିବେ । ବିଭିନ୍ନ ପ୍ରଶାସନିକ ବିଭାଗ ଦ୍ୱାରା କ୍ଷମତା ପ୍ରାପ୍ତ ଅଧିକାରୀମାନେ କରିବେ ଓଡ଼ିଶା ସରକାରୀ ଜମି ସେଟଲମେଣ୍ଟ ଆକ୍ଟ, 1962 ଅନୁଯାୟୀ ସରକାରୀ ଜମିକୁ ବିଦେଶୀକରଣ ପାଇଁ ଆବେଦନ କରିବାକୁ ନିୟୁତ୍ତ ଅଧିକାରୀ ଭାବରେ ଘୋଷିତ ହେବେ ।

ଝାଟର କର୍ପୋରେସନ୍ ଅଫ୍ ଇଣ୍ଡିଆ (ଝାଟକୋ), କଟକ ରେକର୍ଡଗୁଡ଼ିକର ଯାଞ୍ଚରୁ ଜଣାଗଲା ଯେ, ଓଡ଼ିଶାର ଇଞ୍ଜିନିୟର-ଇନ୍-ଚିଫ୍ (ଇଆଇସି), ଜନସାମ୍ମୁ୍ୟ (ପିଏଚ୍)-ସହଚାରୀ ପାନୀୟ ଜଳ ଯୋଗାଣ ପ୍ରକଳ୍ପ “କଟକ ଟାଉନ୍ (ପ୍ରଥମ ପର୍ଯ୍ୟାୟ-I B) କୁ ଜଳ ଯୋଗାଣ ର ଉନ୍ନତିକରଣ” କୁ 22.06 କୋଟି ଟଙ୍କାରେ ବୈଷୟିକ ମଞ୍ଜୁର କରିଥିଲେ (ଜୁନ୍ 2016) । କାର୍ଯ୍ୟକୁ (ଜୁଲାଇ 2018 ସୁଦ୍ଧା) ଶେଷ ହେବା ପାଇଁ ଚୁକ୍ତିନାମା ମୂଲ୍ୟ 22.06 କୋଟି ଟଙ୍କା ସହିତ ଏକ ଠିକାଦାରଙ୍କୁ (ଜୁଲାଇ 2016) କାମ ପ୍ରଦାନ କରାଯାଇଥିଲା । ପରବର୍ତ୍ତୀ ସମୟରେ ଏହି ଆକଳନକୁ 33.35 କୋଟି ଟଙ୍କାରେ ପୁନଃ ସଂଶୋଧିତ କରାଯାଇଥିଲା (ନଭେମ୍ବର 2021) ଏବଂ 30.20 କୋଟି ଟଙ୍କା ପ୍ରଦାନ କରାଯାଇଥିଲା (ଜୁନ୍ 2022 ସୁଦ୍ଧା) ।

ସାଇଟର ଅବସ୍ଥାକୁ ଅନୁଧ୍ୟାନ କରି ଅତିବ୍ରତ୍ ଦେଖିଲେ ଯେ, ଏର୍ଥାକ୍ସୟୁଡି ବିଭାଗ (ନଭେମ୍ବର 2017) ଯେ 5.55 କୋଟି ଟଙ୍କାର ଅତିରିକ୍ତ କାର୍ଯ୍ୟ ଅନୁମତି ଦେଇଥିଲା ଯେଉଁଥିରେ ଅର୍ଡ଼୍ ମୁଖ କୂପ ଠାରୁ ଜଳ ବିଶୋଧନ କାରଖାନା (ଡବ୍ଲୁଟିପି) ପର୍ଯ୍ୟନ୍ତ ଏମ୍ଏସ୍ ପାଇପ୍ ଲାଇନ୍ ନିର୍ମାଣ ପାଇଁ ଆରସିସି ପେଡେଷ୍ଟାଲ²¹¹ ନିର୍ମାଣ କରାଯାଇଥିଲା । ଏହି ଜମି ଜଳ ସମ୍ପଦ ବିଭାଗ (ଡିଓଡବ୍ଲୁଆର୍) ଅଧିନରେ ଥିଲା । ତଥାପି ଏର୍ଥାକ୍ସୟୁଡି ବିଭାଗ ଡିଓଡବ୍ଲୁଆର୍ ରୁ ଅନୁମତି ପାଇନଥିଲା । ଆହୁରି ମଧ୍ୟ, କାର୍ଯ୍ୟନିର୍ବାହୀ ଯନ୍ତ୍ରୀ (ଇଇ), ପିଏଚ୍ ଡିଭିଜନ ନଂ-1, କଟକ, ଚହଟା ନିକଟରେ ପ୍ରସ୍ତାବିତ ଅର୍ଡ଼୍ ମୁଖ କୂପ ସ୍ଥାନରୁ 1300 ମିଲିମିଟର ବ୍ୟାସ ଏମ୍ଏସ୍ (ମିଲ୍ଟୁ ଷ୍ଟାଲ୍) ପାଇପ୍ ଲାଇନ୍ ସ୍ଥାପନ ପାଇଁ ଡିଓଡବ୍ଲୁଆର୍ ରୁ ଅନୁମତି ପାଇଁ ଆବେଦନ କରିଥିଲେ (ଫେବୃଆରୀ 2018) ଚହଟା କ୍ଷେତ୍ରର ମହାନଦୀ ସେତୁ ପାର୍ଶ୍ୱକୁ କଟକ ବିକାଶ ପ୍ରାଧିକରଣ (ସିଡିଏ) ର କ୍ଷେତ୍ର-12 ର ଅନୁମତି ପ୍ରାପ୍ତ ହୋଇଥିବା ବେଳେ (ଅଗଷ୍ଟ 2019), ଡିଓଡବ୍ଲୁଆର୍ ଧାର୍ଯ୍ୟ କରିଥିଲା ଯେ ପାଇପ୍ ଲାଇନ୍ ଗୁଡ଼ିକ ଭୂତଳ ଭାଗରେ ରଖାଯିବ,

²¹⁰ ଜଳ ଯୋଗାଣ ପାଇଁ ବୈଦ୍ୟୁତିକ ଖୋଲିତ ଷ୍ଟାଲ୍ ପାଇପ୍ ପକାଇବା ପାଇଁ କୋଡର ବ୍ୟବହାର
²¹¹ ଆରସିସି ପେଡେଷ୍ଟାଲ ହେଉଛି ଏକ ସଙ୍କୋଚନ ଉପାଦାନ ଯାହାକି ସମ, ପ୍ରତିମୂର୍ତ୍ତି ଇତ୍ୟାଦି ସମର୍ପିତ ଉପାଦାନକୁ ଭୂମି ତଳେ ପାଦ ରଖିବା ପାଇଁ ପ୍ରଦାନ କରାଯାଇଥାଏ ।

ଜମିର ଅତି ପ୍ରାକ୍ତରେ ବନ୍ୟା ସୁରକ୍ଷା ବନ୍ଧ-କମ୍-ରିଜ୍ ରାସ୍ତାର ଆଜୁଠି ଠାରୁ ଯଥେଷ୍ଟ ଦୂରରେ, ତେଣୁ ହାଇଡ୍ରୋଲିକ୍ ଗ୍ରେଡିଏଣ୍ଟ(ଏଚ୍.ଜି) ଲାଇନ୍²¹² ଗ୍ରାମାଞ୍ଚଳରେ ବିଚଳିତ ହେବ ନାହିଁ । ଅଧିକ ଇଞ୍ଜିନିୟର, ପିଏଚ୍ ସର୍ଜଲ ସଂଶୋଧିତ ଆକଳନ (ଜୁଲାଇ 2019), ଇଆଇସି, ପିଏଚ୍, ଓଡ଼ିଶାରେ 27.53 କୋଟି ଟଙ୍କା ଦାଖଲ କରିଛନ୍ତି କାରଣ କାର୍ଯ୍ୟ ପରିସରରେ ପରିବର୍ତ୍ତନ ହେତୁ ଆରସିସି ପେଡେଷ୍ଟାଲ୍ ବିରୁଦ୍ଧରେ କଂକ୍ରିଟ୍ ବ୍ଲକ୍ ଅନ୍ତର୍ଭୁକ୍ତ କରାଯାଇଥିଲା ।

ଜଳ ସମ୍ପଦ ବିଭାଗ ଦ୍ୱାରା ଅବସ୍ଥାପିତ ଅବସ୍ଥା ସତ୍ତ୍ୱେ, ଅନ୍ତରଗ୍ରାହଣ ପାଇଁ ଲାଇନ୍ ସ୍ଥାପନକୁ ନିଷିଦ୍ଧ କରିବାକୁ ଇଇ, ପିଏଚ୍ ଡିଭିଜନ ନମ୍ବର-1, କଟକ (ଡିସେମ୍ବର 2019) ଏଜେନ୍ଦ୍ରୀ ସହିତ 2.62 କୋଟି ଟଙ୍କାର ଏକ ସର୍ଭିସ୍‌କୋଣ୍ଟ୍ରାକ୍ଟ ରୁକ୍ଷି କରିଥିଲେ, ଯେଉଁଥିରେ ଉପରୋକ୍ତ 1.02 କୋଟି ଟଙ୍କା ପାଇଁ ଆରସିସି ପେଡେଷ୍ଟାଲ୍ ନିର୍ମାଣ ଅନ୍ତର୍ଭୁକ୍ତ ଥିଲା । ଜାନୁଆରୀ 2020 ସୁଦ୍ଧା, 91 ଲକ୍ଷ ଟଙ୍କା ମୂଲ୍ୟର ଏମ୍‌ଏସ୍ ପାଇଁ ଲାଇନ୍ ସ୍ଥାପନ ପାଇଁ ଏଜେନ୍ଦ୍ରୀ ଆରସିସି ପେଡେଷ୍ଟାଲ୍ ନିର୍ମାଣ କରିଥିଲା, ଯାହା ଅବସ୍ଥିତ ଥିଲା ଏବଂ ବ୍ୟୟବହୁଳ ହୋଇଥିଲା ।

ଜେନେରାଲ୍ ମ୍ୟାନେଜର (ଜିଏମ୍), ଓଡ଼ିଶା, କଟକ (ଫେବୃଆରୀ 2022) କହିଛନ୍ତି ଯେ ପେଡେଷ୍ଟାଲ୍ ପାଇଁ 109 ଟି କଂକ୍ରିଟ୍ ବ୍ଲକ୍ ନିର୍ମାଣ କରାଯାଇଛି ଯାହାକି ନୂତନ ବ୍ଲକ୍ ନିର୍ମାଣ ବିନା ଆରସିସି ବ୍ଲକ୍ ଭାବରେ ବ୍ୟବହୃତ ହୋଇଥିଲା । ଏହାର ଉତ୍ତର ଗ୍ରହଣୀୟ ନୁହେଁ । ଯେହେତୁ ଜିଏମ୍ ଆରସିସି ପେଡେଷ୍ଟାଲ୍ ନିର୍ମାଣ ପାଇଁ ସର୍ଭିସ୍‌କୋଣ୍ଟ୍ରାକ୍ଟ ନାମା କାର୍ଯ୍ୟକାରୀ କରିଛି, ଭୂତଳ ପାଇଁ ଲାଇନ୍ ଲଗାଯିବାକୁ ଥିବା ଡିଓଡ୍ରୁଆର୍ର ସର୍ଭ ସତ୍ତ୍ୱେ ।

ଜାନୁଆରୀ 2023 ରେ ଏହି ମାମଲା ସରକାରଙ୍କୁ ଅବଗତ କରାଯାଇଥିଲା, ଉତ୍ତର ଅପେକ୍ଷା କରାଯାଇଛି (ଫେବୃଆରୀ 2024) ।

ଇସ୍ତତ୍ ଓ ଖଣି ବିଭାଗ

7.10 ତେଡ୍ ରେଷ୍ ଏବଂ ପରିଶାମା ସୁଧ ଆଦାୟ ନହେବା

କାର୍ଯ୍ୟକ୍ଷମ ନଥିବା ଖଣି ଗୁଡ଼ିକ ଠାରୁ ତେଡ୍ ରେଷ୍ ଏବଂ ପରିଶାମା ସୁଧ ଦାବି କରିବାରେ ବିଫଳତା ଯୋଗୁଁ 2.06 କୋଟି ଟଙ୍କାର ରାଜସ୍ୱ ଆଦାୟ ହୋଇପାରି ନଥିଲା ।

ଖଣି ଓ ଖଣିଜ ପଦାର୍ଥ (ବିକାଶ ଓ ନିୟମାବଳୀ) ଅଧିନିୟମ, 1957ର ଧାରା 9(A) ଅନୁଯାୟୀ ତୃତୀୟ ସୁତୀରେ, ସମୟାନୁସାରେ କରାଯାଇଥିବା ନିର୍ଦ୍ଧାରିତ ଦରରେ, ସରକାରଙ୍କୁ ପ୍ରତିବର୍ଷ, ଲିଜ୍ ଅନ୍ତର୍ଭୁକ୍ତ ସମସ୍ତ ଖଣି ଅଞ୍ଚଳ ପାଇଁ ଖଣି ଲିଜ୍‌ଧାରୀ ମାନେ ତେଡ୍ ରେଷ୍²¹³ ପ୍ରଦାନ କରିବେ । ଏହା ବ୍ୟତୀତ, ଖଣିଜ ରିହାତି ନିୟମ, 1960 ର ଧାରା 64(A) ଅନୁଯାୟୀ, ନିୟମାନୁଯାୟୀ ସରକାରଙ୍କ ଦ୍ୱାରା ଧାର୍ଯ୍ୟ କରାଯାଇଥିବା କୌଣସି ପ୍ରକାର ଭଡ଼ା ଦେୟ ତାରିଖରୁ 60 ଦିନ ବିତିଯାଇଥାଏ ତେବେ ରାଜ୍ୟ ସରକାର ପ୍ରତିବର୍ଷ 24 ପ୍ରତିଶତ ହାରରେ ସମୂଳ ସୁଧ ଆଦାୟ କରିପାରନ୍ତି ।

ଖଣି ଉପନିର୍ଦ୍ଦେଶକ, ସମଲପୁରଙ୍କ ଖଣି ଲିଜ୍ ରେକର୍ଡର (ମାର୍ଚ୍ଚ 2022) ଅନୁଧ୍ୟାନରୁ ଜଣାପଡ଼ିଲା ଯେ ମହାନଦୀ କୋଲ୍‌ଫିଲ୍ଡ୍ ଲିମିଟେଡ୍ (ଏମ୍‌ସିଏଲ୍) ଚାରିଟି²¹⁴ ଖଣି ଅଧିଗ୍ରହଣ କରିଥିଲେ (ମଇ 1973) । ଏହି ଖଣିଗୁଡ଼ିକରୁ କୋଇଲା ଉତ୍ପାଦନ ବନ୍ଦ ହୋଇଯାଇଥିଲା ଏବଂ ସମସ୍ତ ଚାରିଟିଯାକ ଖଣି ବିଭିନ୍ନ ତାରିଖ²¹⁵ 24 ସେପ୍ଟେମ୍ବର 1999 ରୁ 11 ଅଗଷ୍ଟ 2015 ମଧ୍ୟରେ କାର୍ଯ୍ୟକ୍ଷମ ନଥିଲା । ଏହି ପରିପ୍ରେକ୍ଷାରେ ଏମ୍‌ସିଏଲ୍, ଏହି

²¹² ଏକ ପାଇପ୍ ଲାଇନ୍‌ରୁ ଉତ୍ପୁତ୍ତା ଭୂଲମ୍ପ ଖୋଲା ପାଇପ୍ ଗୁଡ଼ିକର ଏକ କ୍ରମରେ ଜଳର ସର୍ବୋଚ୍ଚ ଉଚ୍ଚତା ସହିତ ଏକ ରେଖା ଯୋଗ କରେ, ଯେଉଁଥିରେ ଜଳ ଟାପରେ ପ୍ରବାହିତ ହୁଏ ।

²¹³ ତେଡ୍ ରେଷ୍ ଅର୍ଥ ଏହି ନିୟମ ଅନୁଯାୟୀ ଖଣି ଲିଜ୍ ପ୍ରଦାନ କରିଥିବା ବ୍ୟକ୍ତିଙ୍କ ଦ୍ୱାରା ଏକ ବର୍ଷରେ ସର୍ବନିମ୍ନ ପରିମାଣର ଦେୟ ପ୍ରଦାନ କରାଯାଇଥାଏ ଯାହା ସମ୍ପୂର୍ଣ୍ଣ କିମ୍ବା ଆଂଶିକ ଭାବେ ପରିଚାଳନା କରନ୍ତି କି ନାହିଁ ତାହା ଉପରେ ନିର୍ଭର କରେ ।

²¹⁴ ଓରିଏଣ୍ଟ କୋଇଲା ଖଣି, ନୂଆ ଗଣ୍ଡଘୋରା କୋଇଲା ଖଣି, ଗଣ୍ଡଘୋରା କୋଇଲା ଖଣି ଏବଂ ଇବ୍ ନଦୀ କୋଇଲା ଖଣି ।

²¹⁵ ଓରିଏଣ୍ଟ କୋଇଲା ଖଣି (26 ନଭେମ୍ବର 2014), ନୂଆ ଗଣ୍ଡଘୋରା କୋଇଲା ଖଣି (11 ଅଗଷ୍ଟ 2015), ଗଣ୍ଡଘୋରା କୋଇଲା ଖଣି (30 ନଭେମ୍ବର 2013) ଏବଂ ଇବ୍ ନଦୀ କୋଇଲା ଖଣି (24 ସେପ୍ଟେମ୍ବର 1999) ।

ଅଣକାର୍ଯ୍ୟକ୍ଷମ ଖଣିଗୁଡ଼ିକ ପାଇଁ ଉତ୍ପାଦନ ବନ୍ଦ ହେବା ତାରିଖ ପରଠାରୁ ତେଡ୍ ରେଷ୍ଟ୍ ପ୍ରଦାନ କରିବା ଉଚିତ୍ । କିନ୍ତୁ, ଏହା ଦେଖାଗଲା ଯେ ନିର୍ଦ୍ଦେଶିତ ତାରିଖରୁ ତେଡ୍ ରେଷ୍ଟ୍ ଭଡ଼ା ଆଦାୟ କରିବା ପରିବର୍ତ୍ତେ ଉପ-ଖଣି ନିର୍ଦ୍ଦେଶକ କେବଳ ଜାନୁଆରୀ 2020 ଠାରୁ ତେଡ୍ ରେଷ୍ଟ୍ ଆଦାୟ ପାଇଁ ଦାବି ଉପସ୍ଥାପନ କରିଥିଲେ । ଲିଜ୍ ଧାରାଙ୍କ ଠାରୁ ସୁଧ ସହିତ ତେଡ୍ ରେଷ୍ଟ୍ ଦେୟ ପରିମାଣ ମୋଟ 2.06 କୋଟି ଟଙ୍କା ଆଦାୟ କରିବାର ଥିଲା ଯାହା **ପରିଶିଷ୍ଟ-XXXV** ରେ ଦର୍ଶାଯାଇଅଛି ।

ଅତିର୍ଦ୍ଦ ଦ୍ଵାରା ଏହା ସୂଚିତ କରାଗଲା ପରେ ଉପଖଣି ନିର୍ଦ୍ଦେଶକ ତିସେମ୍ବର 2021 ପର୍ଯ୍ୟନ୍ତ ସୁଧ ହିସାବ କରି 2.04 କୋଟି ଟଙ୍କା ଦେୟ ପାଇଁ ଖଣି ଲିଜ୍‌ଧାରୀମାନଙ୍କୁ ଦାବି ଜାରି କରିଥିଲେ (ଜୁନ୍ 2022) । ଦାବି ହୋଇଥିବା ରାଜସ୍ଵ ଏପର୍ଯ୍ୟନ୍ତ ଅସ୍ଵଳ ହୋଇପାରି ନାହିଁ (ମାର୍ଚ୍ଚ 2023) ।

7.11 କୋଇଲା ବିକ୍ରୟରେ ଅତିରିକ୍ତ ରାଶିର ଅନାଦାୟ ଓ ରୟାଲିଟିର କମ୍ ଆଦାୟ

ଓସିପିଏଲ୍ ଠାରୁ ଅତିରିକ୍ତ ରାଶି ଆଦାୟରେ ବିଫଳତା ଓ କୋଇଲା ବିକ୍ରୟରେ ରୟାଲିଟିର ଭୁଲ୍ ମୂଲ୍ୟାଙ୍କନ ଯୋଗୁଁ 19.88 କୋଟି ଟଙ୍କାର ସରକାରୀ ଦେୟର ଅଣ/ କମ୍ ଆଦାୟ ।

କ. ଅତିରିକ୍ତ ରାଶିର ଅନାଦାୟ

ଖଣି ଓ ଖଣିଜ ପଦାର୍ଥ (ବିକାଶ ଏବଂ ନିୟମାବଳୀ) ସଂଶୋଧନ ଅଧିନିୟମ, 2021 ର ଧାରା 8 (5) ଅନୁସାରେ ଯେକୌଣସି ଲିଜ୍‌ଧାରୀ, ଯେଉଁଠାରେ କୋଇଲା କ୍ୟାପ୍‌ଟିଭ୍ ଉଦ୍ଦେଶ୍ୟରେ ବ୍ୟବହୃତ ହୁଏ, ଖଣି ସହିତ ସଂଯୁକ୍ତ କାରାଖାନାର ଆବଶ୍ୟକତା ପୂରଣ କରିବା ପରେ, ଏକ ବର୍ଷରେ ଉତ୍ପାଦିତ କୋଇଲାର ପଚାଶ ପ୍ରତିଶତ, କେନ୍ଦ୍ର ସରକାରଙ୍କ ଦ୍ଵାରା ଧାର୍ଯ୍ୟ ମତେ ଏବଂ ଷଷ୍ଠ ଅନୁସୂଚୀରେ ଉଲ୍ଲେଖିତ ମତେ ଅତିରିକ୍ତ ରାଶି ପଇଠ କରି ବିକ୍ରି କରିପାରିବେ । କେନ୍ଦ୍ର ସରକାର ଲିଖିତ ଆକାରରେ ସରକାରୀ ଗେଜେଟ୍ ମାଧ୍ୟମରେ ବିଜ୍ଞପ୍ତି ଜାରି କରି ସରକାର ଉଦ୍ୟୋଗ ଗୁଡ଼ିକ ଦ୍ଵାରା କୋଇଲାର ବିକ୍ରି ପରିମାଣକୁ ବଢ଼ାଇ ପାରିବେ । ଏହି ଅଧିନିୟମର ଷଷ୍ଠ ଅନୁସୂଚୀ ଅନୁଯାୟୀ, ଲିଜ୍‌ଧାରୀ, ରୟାଲିଟି ସହ ରୟାଲିଟି ପରିମାଣର ଅତିରିକ୍ତ ରାଶି ପଇଠ କରିବେ । ଏହି ସଂଶୋଧନ 28 ମାର୍ଚ୍ଚ 2021 ଠାରୁ କାର୍ଯ୍ୟକାରୀ କରାଯାଇଥିଲା ।

ଉପଖଣି ନିର୍ଦ୍ଦେଶକ (ଡିଡିଏମ୍), ରାଉରକେଲା ଓ ସମଲପୁରର ନଥିପତ୍ର ଯାଞ୍ଚରୁ ଜଣାପଡ଼ିଲା (ମାର୍ଚ୍ଚ 2022) ଯେ, କୋଇଲା ମହାଲକ୍ଷ୍ମୀ, ଭାରତ ସରକାର , ରାଉରକେଲା ଖଣି ବିଭାଜନରେ ମନୋହରପୁର କୋଇଲା ବ୍ଲକ୍‌କୁ ମେସର୍ସ ଓଡ଼ିଶା କୋଲ ଓ ପାଞ୍ଚାରି ଲିମିଟେଡ୍ (ଓସିପିଏଲ୍)କୁ ଅଗଷ୍ଟ 2015 ରେ ଏବଂ ତଲାବିରା II ଏବଂ III କୋଇଲା ଖଣିକୁ ନେଭେଲି ଲିଗ୍‌ନାଇଟ୍ କର୍ପୋରେସନ (ଏନ୍‌ଏଲ୍‌ସି)କୁ ମଇ 2016 ରେ ଆବଣ୍ଟିତ କରିଥିଲେ । ମନୋହରପୁର କୋଇଲା ବ୍ଲକ୍ କୋଇଲାକୁ ଅନ୍ୟ ଏକ ରାଜ୍ୟ ସରକାରଙ୍କ ଉଦ୍ୟୋଗ ଯଥା ଓଡ଼ିଶା ପାଞ୍ଚାରି ଜେନେରେସନ୍ କର୍ପୋରେସନ ଲିମିଟେଡ୍ (ଓପିଜିସି) ଦ୍ଵାରା ବ୍ୟବହାର କରାଯିବାର ଥିଲା । ତଲାବିରା II and III କୋଇଲା ବ୍ଲକ୍ କୋଇଲାକୁ କ୍ୟାପ୍‌ଟିଭ୍ ଉଦ୍ଦେଶ୍ୟରେ ବ୍ୟବହାର କରାଯାଇଥିଲା । ପରବର୍ତ୍ତୀ ସମୟରେ ମନୋହରପୁର କୋଇଲା ବ୍ଲକ୍ ଦ୍ଵାରା ପରିଚାଳିତ ହେବାକୁ ଥିବା ଓପିଜିସି ପାଞ୍ଚାରି ପ୍ୟୁଣ୍ଟ ପରିଚାଳନାରେ ବିଲମ୍ବ ଯୋଗୁଁ ଓ ତଲାବିରା II and III କୋଇଲା ବ୍ଲକ୍ ଅତିରିକ୍ତ ବଳକା କୋଇଲା ଯୋଗୁଁ ଓଡ଼ିଶା ସରକାର ଓସିପିଏଲ୍ (ଡିସେମ୍ବର 2019) ଏବଂ ଏନ୍‌ଏଲ୍‌ସି (ସେପ୍ଟେମ୍ବର 2020) କୁ ମହାନଦୀ କୋଲଫିଲ୍ଡକୁ ଅତ୍ୟଧିକ ଉତ୍ପାଦନ କୋଇଲା ବିକ୍ରି ପାଇଁ ଅନୁମତି ଦେଇଥିଲେ (ସେପ୍ଟେମ୍ବର 2020) ।

ସମସ୍ତାରୁ ଅବଲୋକନ କରାଗଲା ଯେ, ଲିଜ୍‌ଧାରୀ ଯଥା ଓସିପିଏଲ୍ ଏବଂ ଏନ୍‌ଏଲ୍‌ସି, 28 ମାର୍ଚ୍ଚ 2021 ରୁ 30 ସେପ୍ଟେମ୍ବର 2021 ମଧ୍ୟରେ ଏମ୍‌ସିଏଲ୍‌କୁ 26,70,020 ମେଟ୍ରିକ୍ ଟନ୍ କୋଇଲା ବିକ୍ରି କରିଥିଲେ । ଏହିପରି ବିକ୍ରୟ ପାଇଁ ସେମାନଙ୍କୁ ଅତିରିକ୍ତ ରାଶି ବାବଦରେ 48.40 କୋଟି ଟଙ୍କା ଦେବାର ଥିଲା ।

ମାର୍ଚ୍ଚ 2022 ରେ ଅତିର୍ଦ୍ଦ ଦ୍ଵାରା ଏହା ସୂଚିତ ହେବା ପରେ, ଏନ୍‌ଏଲ୍‌ସି ଅତିରିକ୍ତ ରାଶି ବାବଦରେ 33.77 କୋଟି ଟଙ୍କା ଜମା କରିଥିଲା (ଜୁନ୍ 2022) । କିନ୍ତୁ, ଉପଖଣି ନିର୍ଦ୍ଦେଶକ, ରାଉରକେଲା **ପରିଶିଷ୍ଟ-XXXVI** ରେ

ଦର୍ଶାଯାଇଥିବା ମତେ 14.63 କୋଟି ଟଙ୍କାର ଅତିରିକ୍ତ ରାଶି ଅସୁଲ କରିବା ପାଇଁ କୌଣସି ପଦକ୍ଷେପ ନେଇନଥିଲେ । ଉଭୟ ଲିଜ୍‌ଧାରୀ ଅକ୍ଟୋବର 2021 ଠାରୁ ନିୟମିତ ଭାବରେ ଅତିରିକ୍ତ ରାଶି ପ୍ରଦାନ କରି ଆସୁଛନ୍ତି ।

ଖ. ରୟାଲିଟିର ସମ୍ବନ୍ଧ

ମନୋହରପୁର କୋଇଲା ବୁକରୁ କୋଇଲା ଉତ୍ପାଦନ ଅକ୍ଟୋବର 2019 ରୁ ଆରମ୍ଭ ହୋଇଥିଲା । ଜମି ଅଧିଗ୍ରହଣ ସମୟା ଯୋଗୁଁ ଆବଶ୍ୟକ ରେଳ ପରିବହନ ବ୍ୟବସ୍ଥା ନିର୍ମାଣରେ ବିଳମ୍ବ ହେତୁ, ଓପିଜିସିର ଓ୍ଵାପାଲ ପ୍ଲାଣ୍ଟକୁ ଏହି ବୁକ / ଖଣିରୁ କୋଇଲା ବିକ୍ରି କରାଯାଇ ପାରିନଥିଲା । ଓଡ଼ିଶା ସରକାର ଉତ୍ପାଦିତ/ ଅତିରିକ୍ତ କୋଇଲାକୁ ମହାନଦୀ କୋଲଫିଲ୍ଡସ ଲିମିଟେଡକୁ ବିକ୍ରି କରିବା ପାଇଁ ଓପିସିସିକୁ ଅନୁମତି ଦେଇଥିଲେ (ଡିସେମ୍ବର 2019) । ରାଜ୍ୟ ସରକାରଙ୍କ ଠାରୁ ଆବଶ୍ୟକ ଅନୁମତି ପାଇବା ପରେ ଓପିସିସି ମନୋହରପୁର କୋଇଲା ବୁକରୁ ଉତ୍ପାଦିତ/ ଅତିରିକ୍ତ କୋଇଲା ବିକ୍ରୟ ପାଇଁ ଏମ୍‌ସିଏଲ୍ ସହିତ ଏକ ରୁଚ୍ଛିନାମାକୁ ସାକ୍ଷର କରିଥିଲା (ଡିସେମ୍ବର 2019) । ରୁଚ୍ଛିନାମା ଅନୁଯାୟୀ କୋଲ ଇଣ୍ଡିଆ ଲିମିଟେଡ୍ ଦ୍ଵାରା ସମୟ ଅନୁସାରେ ସୂଚିତ ଅନୁସାରେ ଏମ୍‌ସିଏଲ୍ ବିଦ୍ୟୁତ୍ ମୂଲ୍ୟରେ²¹⁶ ଓପିସିସିକୁ କୋଇଲା କ୍ରୟ କରିବ ଏବଂ ଅଣ-ବିଦ୍ୟୁତ୍ ମୂଲ୍ୟରେ²¹⁷ ଗ୍ରାହକଙ୍କୁ ସେହି କୋଇଲା ବିକ୍ରୟ କରିବ । ଓପିସିସି କୋଇଲା ଉପରେ ରୟାଲିଟି, ଏମ୍‌ସିଏଲ୍ ଠାରୁ ବିଦ୍ୟୁତ୍ ମୂଲ୍ୟରେ ଏବଂ ଏମ୍‌ସିଏଲ୍ ଗ୍ରାହକ ଠାରୁ ଅଣ-ବିଦ୍ୟୁତ୍ ମୂଲ୍ୟରେ ରୟାଲିଟି ସଂଗ୍ରହ କରିବାର ଥିଲା । ଏମ୍‌ସିଏଲ୍ ଠାରୁ ସଂଗୃହୀତ ରୟାଲିଟିକୁ ଓପିସିସି ଓଡ଼ିଶା ସରକାରଙ୍କ ନିକଟରେ ଜମା କରିବାର ଥିଲା ଏବଂ ଏମ୍‌ସିଏଲ୍ ବିଦ୍ୟୁତ୍ ମୂଲ୍ୟ ଏବଂ ଅଣ-ବିଦ୍ୟୁତ୍ ମୂଲ୍ୟ ମଧ୍ୟରେ ଥିବା ପ୍ରଭେଦ ରୟାଲିଟି ଜମା କରିବାର ଥିଲା । ଯେହେତୁ ଓପିସିସି, ଏମ୍‌ସିଏଲ୍ ଠାରୁ ବିକ୍ରୟ ସମୟରେ ରୟାଲିଟି ଚାର୍ଜ କରିସାରିଥିଲା । କୋଇଲା ମହାଲକ୍ଷ୍ମର ବିଜ୍ଞପ୍ତି (ମଇ 2012) ଅନୁଯାୟୀ, କୋଇଲା ଉପରେ ରୟାଲିଟିର ଚିକିତ୍ସା ଆଦାୟ ଏବଂ ଅନ୍ୟାନ୍ୟ ଦେୟକୁ ବାଦ୍ ଦେଇ ଇନ୍‌ଭେସ୍‌ମେନ୍‌ଟ୍ ଦର୍ଶାଯାଇଥିବା ହାର କୋଇଲା ମୂଲ୍ୟର 14 ପ୍ରତିଶତ ଆର୍-ଭଲୋରେମ୍ ଥିଲା ।

ପୁନଶ୍ଚ ଏମ୍‌ସିଏଲ୍‌ଆର୍ ସଂଶୋଧନ ଅଧିନିୟମ 2015 ର ଧାରା 9C (4) ଅନୁଯାୟୀ, ଖଣି ଲିଜ୍‌ଧାରୀ ଜାତୀୟ ଖଣିଜ ଅନୁସନ୍ଧାନ ଗ୍ରନ୍ଥ (ଏନ୍‌ଏମ୍‌ଇଟି) କୁ ରୟାଲିଟିର ଦୁଇ ପ୍ରତିଶତ ସମାନ ରାଶି ପ୍ରଦାନ କରିବେ । ଓଡ଼ିଶା ଜିଲ୍ଲା ମିନେରାଲ୍ ଫାଉଣ୍ଡେସନ୍ ନିୟମ, 2015 ର ନିୟମ 9(2) (b) ଅନୁଯାୟୀ, ଯଦି ନିଲାମ ମାଧ୍ୟମରେ ଲିଜ୍ ପ୍ରଦାନ କରାଯାଇଛି ତେବେ ପ୍ରମୁଖ ଖଣି ଲିଜ୍‌ଧାରୀମାନେ ରୟାଲିଟି ସହିତ 10 ପ୍ରତିଶତ ଡିଏମ୍‌ଏମ୍ ଆଭିମୁଖ୍ୟରେ ଅବଦାନ ଭାବରେ ରୟାଲିଟି ଦେବେ । ଡିଡିଏମ୍, ରାଉରକେଲା ରେକର୍ଡ୍‌ଗୁଡ଼ିକର ଯାଞ୍ଚ (ମାର୍ଚ୍ଚ 2022) ରୁ ଜଣାଗଲା ଯେ ଡିସେମ୍ବର 2019 ରୁ ମାର୍ଚ୍ଚ 2021 ମଧ୍ୟରେ ଏମ୍‌ସିଏଲ୍, ଓପିସିସି ଠାରୁ ପ୍ରାୟ 22,45,782 ଏମ୍‌ଟି କୋଇଲାକୁ ଗ୍ରାହକଙ୍କୁ ଅଣ-ବିଦ୍ୟୁତ୍ ମୂଲ୍ୟରେ ବିକ୍ରି କରିଥିଲା । କିନ୍ତୁ, ଅଣ-ବିଦ୍ୟୁତ୍ ମୂଲ୍ୟ ମଧ୍ୟରେ ଥିବା ବିକ୍ରି ହୋଇଥିବା କୋଇଲା ପରିମାଣ ଉପରେ ବିଦ୍ୟୁତ୍ ମୂଲ୍ୟ ଏବଂ ଭେଦାତ୍ମକ ରୟାଲିଟି ଜମା କରିନଥିଲା । ଏମ୍‌ସିଏଲ୍ ଦ୍ଵାରା ଅଣ-ବିଦ୍ୟୁତ୍ ମୂଲ୍ୟରେ ବିକ୍ରି ହୋଇଥିବା ଉପରୋକ୍ତ କୋଇଲା ଉପରେ ଭେଦାତ୍ମକ ରୟାଲିଟି ଏବଂ ଜିଲ୍ଲା ଖଣିଜ ପ୍ରତିଷ୍ଠାନ ପାଣ୍ଠି ଏବଂ ଜାତୀୟ ଖଣିଜ ଅନୁସନ୍ଧାନ ଗ୍ରନ୍ଥ ପ୍ରତି ଅବଦାନର ମୂଲ୍ୟ 5.25 କୋଟି ଟଙ୍କା ନିର୍ଦ୍ଧାରଣ କରାଯାଇଥିଲା, ଯାହା **ପରିଶିଷ୍ଟ-XXXVII** ରେ ବିସ୍ତୃତ ଭାବରେ ଦର୍ଶାଯାଇଅଛି ।

ଏହିପରି କୋଇଲା ବିକ୍ରୟ ଉପରେ ଅତିରିକ୍ତ ରାଶି ଅସୁଲ କରିବାରେ ବିଫଳତା ଏବଂ ରୟାଲିଟିର କମ୍ ଆଦାୟ ଯୋଗୁଁ 19.88 କୋଟି ଟଙ୍କାର ସରକାରୀ ଦେୟ ଅସୁଲ ହୋଇପାରି ନଥିଲା ।

ନଭେମ୍ବର 2022 ରେ ଏହି ମାମଲା ସରକାରଙ୍କୁ ଅବଗତ କରାଯାଇଥିଲା । ସେମାନଙ୍କର ଉତ୍ତରକୁ ଅପେକ୍ଷା କରାଯାଇଥିଲା (ଫେବୃଆରୀ 2024) ।

²¹⁶ ବିଦ୍ୟୁତ୍ କ୍ଷେତ୍ରକୁ ବିକ୍ରି ହୋଇଥିବା କୋଇଲା ହାର
²¹⁷ ଅଣଶକ୍ତି କ୍ଷେତ୍ରକୁ ବିକ୍ରୟ ଉପରେ ଚାର୍ଜ ହୋଇଥିବା କୋଇଲା ଦ୍ଵାରା ଅଣଶକ୍ତି ମୂଲ୍ୟ ବିଦ୍ୟୁତ୍ ମୂଲ୍ୟ ଠାରୁ ଅଧିକ ଅଟେ ।

ପର୍ଯ୍ୟଟନ ବିଭାଗ

7.12 ବିଦେଶୀ କମ୍ପାନୀକୁ ଅନିୟମିତ ଅତିରିକ୍ତ ଦେୟ

ବିଦେଶୀ କମ୍ପାନୀକୁ ପଇଠ କରାଯାଇଥିବା ଦେୟ ଉତ୍ସରୁ ଆୟକର ନ କାଟିବା ଦ୍ୱାରା ଓଡ଼ିଶା ପର୍ଯ୍ୟଟନ ବିଭାଗ ନିଗମକୁ 23.50 ଲକ୍ଷ ଟଙ୍କାର ଅନିୟମିତ ଅତିରିକ୍ତ ଦେୟ ।

ଆୟକର ଅଧିନିୟମ 1961 ର ଧାରା 195 ଅନୁଯାୟୀ ବିଦେଶୀ କମ୍ପାନୀକୁ ଯେକୌଣସି ଦେୟ ପଇଠ କରିବା ସମୟରେ ଦେୟ ପ୍ରଦାନକାରୀ ବ୍ୟକ୍ତି ଦେୟର ରାଶିର 20 ପ୍ରତିଶତ ଆୟକର ବାବଦରେ କାଟି ରଖିବେ ।

ପର୍ଯ୍ୟଟନ ବିଭାଗର ଦସ୍ତାବିଜ ଯାଞ୍ଚରୁ ଦେଖାଗଲା (ଅଗଷ୍ଟ 2021) ଯେ, ଓଡ଼ିଶା ପର୍ଯ୍ୟଟନକୁ ପ୍ରୋତ୍ସାହିତ କରିବା ଉଦ୍ଦେଶ୍ୟରେ ଓଡ଼ିଶା ସରକାରଙ୍କ ପର୍ଯ୍ୟଟନ ବିଭାଗ ତାର ବିଜ୍ଞାପନ ବିଷୟ ବସ୍ତୁଗୁଡ଼ିକୁ ଟ୍ରିପ୍ ଆଡଭାଇଜର ଇଣ୍ଟରନେଟ୍, ଷ୍ଟେର୍ ପୋର୍ଟାଲରେ ହୋଷ୍ଟିଂ କରିବା ନିମିତ୍ତ ଟ୍ରିପ୍ ଆଡଭାଇଜର, ସିଙ୍ଗାପୁର ପ୍ରାଇଭେଟ୍, ଲିମିଟେଡ୍ ନାମକ ଏକ ବିଦେଶୀ କମ୍ପାନୀ ସହିତ ଏକ ଚୁକ୍ତିନାମା (ଜୁଲାଇ 2018) ସାକ୍ଷର କରିଥିଲେ । ଉକ୍ତ ଚୁକ୍ତିନାମାର ଅନୁକ୍ଳେଦ 5 (a) ଅନୁଯାୟୀ ଟ୍ରିପ୍ ଆଡଭାଇଜର ମାସିକ ଭିତ୍ତିରେ ବିଭାଗକୁ ଇନ୍ଭେସ୍ଟ୍ ପଠାଇବ ଏବଂ ବିଭାଗ କମ୍ପାନୀକୁ ପ୍ରଦାନ କରାଯିବାକୁ ଥିବା ରାଶିକୁ ଆୟକର ବାବଦରେ ସ୍ଥାନୀୟ ଆଇନ୍ ଅନୁଯାୟୀ ଆବଶ୍ୟକ ରାଶି କାଟି ସ୍ଥାନୀୟ ଟିକସ କର୍ତ୍ତୃପକ୍ଷକୁ ପଇଠ କରିବେ ।

ଟ୍ରିପ୍ ଆଡଭାଇଜର ତାହାର ଇଣ୍ଟରନେଟ୍, ଷ୍ଟେର୍ ପୋର୍ଟାଲରେ ଓଡ଼ିଶା ପର୍ଯ୍ୟଟନକୁ ଅଗଷ୍ଟ 2018 ରୁ ଜାନୁଆରୀ 2019 ଛଅ ମାସ ପର୍ଯ୍ୟନ୍ତ ପ୍ରୋତ୍ସାହିତ କରିଥିଲା ଏବଂ ମାସିକ ଭିତ୍ତିରେ (ସେପ୍ଟେମ୍ବର 2018 ରୁ ଫେବୃଆରୀ 2019) 94 ଲକ୍ଷ ଟଙ୍କାର ଇନ୍ଭେସ୍ଟ୍ ଜାରି କରିଥିଲା । ଯେହେତୁ ସରକାରୀ ଟ୍ରେଜରୀରୁ ବିଦେଶୀ କମ୍ପାନୀକୁ କୌଣସି ଦେୟ ସମୟ ନଥିଲା, ଉକ୍ତ ଦେୟ ମଞ୍ଜୁର (ନଭେମ୍ବର 2019) କରିବା ସମୟରେ ପର୍ଯ୍ୟଟନ ବିଭାଗ, ଓଡ଼ିଶା ପର୍ଯ୍ୟଟନ ବିଭାଗ ନିଗମ (ଓଟିସି) କୁ ଉକ୍ତ ଦେୟକୁ ବିଭାଗ ଡରଫ୍ଟରୁ ପଇଠ କରିବାକୁ ନିର୍ଦ୍ଦେଶ ଦେଇଥିଲା । ଆୟକର ନିୟମ ଅନୁଯାୟୀ, ଓଟିସିକୁ ଉକ୍ତ ଦେୟ ପଇଠ କରିବା ସମୟରେ ସମୁଦାୟ ବିଲ୍ 94.00 ଲକ୍ଷ ଟଙ୍କାର 20 ପ୍ରତିଶତ ଅର୍ଥାତ୍ 18.80 ଲକ୍ଷ ଟଙ୍କା କାଟି ଉକ୍ତ ରାଶିକୁ ଆୟକର ବିଭାଗକୁ ପଇଠ କରିବାର ଥିଲା ଏବଂ ବଳକା 75.20 ଲକ୍ଷ ଟଙ୍କାକୁ ଟ୍ରିପ୍ ଆଡଭାଇଜରକୁ ପ୍ରଦାନ କରିବାର ଥିଲା । ତଥାପି ଓଟିସି ଟିକସ ବାବଦରେ ରାଶିକୁ ନ କାଟି ଟ୍ରିପ୍ ଆଡଭାଇଜରକୁ ସମୁଦାୟ 94 ଲକ୍ଷ ଟଙ୍କା ପ୍ରଦାନ (ଜାନୁଆରୀ 2020) କରିଦେଇଥିଲା ।

ପରବର୍ତ୍ତୀ ସମୟରେ, ଓଟିସି (ଫେବୃଆରୀ 2020) ରେ 1.18 କୋଟି ଟଙ୍କାର କ୍ଷତିପୂରଣ ନିମିତ୍ତ ପର୍ଯ୍ୟଟନ ବିଭାଗ ନିକଟରେ ପ୍ରସ୍ତାବ ରଖିଥିଲେ, ଯେଉଁଥିରେ ଟ୍ରିପ୍ ଆଡଭାଇଜରରେ ଦେୟ ବାବଦରେ 94 ଲକ୍ଷ ଟଙ୍କା ଓ ଟିକସ ବାବଦରେ ଦେୟ ରାଶିର 20 ପ୍ରତିଶତ ହିସାବରେ 23.50 ଲକ୍ଷ ଟଙ୍କା²¹⁸ ଅନ୍ତର୍ଭୁକ୍ତ କରିଥିଲା । ବିଭାଗ ମଧ୍ୟ ଚୁକ୍ତିନାମାର ସର୍ତ୍ତାବଳୀ ଗୁଡ଼ିକ ବିଶ୍ଳେଷଣ ନକରି ଓଟିସିକୁ ମଇ 2020 ରେ ସମୁଦାୟ 1.18 କୋଟି ଟଙ୍କା ପଇଠ କରିଥିଲା ।

ଏହିପରି ଆୟକର ଅଧିନିୟମ ଓ ଚୁକ୍ତିନାମାର ସର୍ତ୍ତାବଳୀର ଉଲ୍ଲଙ୍ଘନ କରି ମୋଟ ରାଶିରୁ ଟିକସ କାଟ୍ କରାଯାଇ ନଥିବାରୁ ଟ୍ରିପ୍ ଆଡଭାଇଜରକୁ 18.80 ଲକ୍ଷ ଟଙ୍କାର ଅନିୟମିତ ଅତିରିକ୍ତ ଦେୟ ପ୍ରଦାନ କରାଯାଇଥିଲା ଯାହାଫଳରେ ଓଟିସିକୁ ଅତିରିକ୍ତ ଦେୟ ବାବଦରେ 23.50 ଲକ୍ଷ ଟଙ୍କା ପ୍ରଦାନ କରାଯାଇଥିଲା, ଯାହାକି ବିଭାଗ କ୍ଷେତ୍ରରେ ଏକ ବଡ଼ ବିଫଳତା ।

ଅତିର୍ ପର୍ଯ୍ୟବେକ୍ଷଣକୁ ଗ୍ରହଣ କରି ସରକାର ଦର୍ଶାଇଥିଲେ (ଡିସେମ୍ବର 2022) ଯେ, ଟ୍ରିପ୍ ଆଡଭାଇଜରକୁ ଆୟକର ବାବଦରେ ଦିଆଯାଇଥିବା ଅତିରିକ୍ତ ଅର୍ଥକୁ ଫେରସ୍ତ କରିବା ପାଇଁ ଅନୁଗ୍ରହ କରାଯାଇଛି ।

²¹⁸ (94,00,000/80 ଟଙ୍କା x 100) x 20 ପ୍ରତିଶତ = 23,50,000 ଟଙ୍କା

ପୂର୍ବ ବିଭାଗ

7.13 ଠିକାଦାରଙ୍କୁ ଅନୁଚିତ ଲାଭ

ଇଞ୍ଜିନିୟରିଂ, କ୍ରୟ ଏବଂ ନିର୍ମାଣ ବୁଦ୍ଧି କାର୍ଯ୍ୟସୂଚୀ-H ର ବ୍ୟତିକ୍ରମ କରି ଠିକାଦାରମାନଙ୍କୁ ଅଧିକ ଅର୍ଥ ପ୍ରଦାନ କରାଯାଇଥିଲା ଯାହାଫଳରେ ଠିକାଦାରମାନଙ୍କୁ 11.29 କୋଟି ଟଙ୍କାର ଅନୁଚିତ ଲାଭ ମିଳିଥିଲା

ସଡ଼କ ପରିବହନ ଏବଂ ରାଜପଥ ମନ୍ତ୍ରଣାଳୟର ପରିପତ୍ର, ତା: 28.11.2018 ଦ୍ୱାରା ପ୍ରଦତ୍ତ ଷ୍ଟାଣ୍ଡାର୍ଡ ଇଞ୍ଜିନିୟରିଂ, କ୍ରୟ ଏବଂ ନିର୍ମାଣ (ଇପିସି) ବୁଦ୍ଧିନାମାର କାର୍ଯ୍ୟସୂଚୀ-H ରେ ରାସ୍ତାର ମାଟି କାର୍ଯ୍ୟ, ସର୍ବସ୍ତ୍ର (ନିଏସ୍‌ସି), ସେସ୍ କୋର୍ସ (ଡବ୍ଲୁଏମ୍‌ଏମ୍) ଏବଂ ଉପରି ସ୍ତରର କାର୍ଯ୍ୟ ନିଷ୍ପାଦନ ପାଇଁ ଯଥାନ୍ୱୟାତ ଦେୟ ବ୍ୟବସ୍ଥା ହୋଇଅଛି ।

ତିନୋଟି ପୂର୍ବ ବିଭାଜନ²¹⁹ ର ନଥିପତ୍ର ଗୁଡ଼ିକର ଯାଞ୍ଚରୁ ନିମ୍ନଲିଖିତ ଅନିୟମିତତା ଦର୍ଶାଇଲା ।

i) ଏନ୍‌ଏଚ୍ 53 ର ବିଦ୍ୟମାନ ଏକ ଲେନ୍ ବିଶିଷ୍ଟ ରାସ୍ତାକୁ ପକ୍କା ବନ୍ଧ ସହ ଦୁଇ ଲେନ୍ ବିଶିଷ୍ଟ ରାସ୍ତା 246.100 ରୁ 292.164 ଏବଂ 307.934 ରୁ 314.130 କିଲୋମିଟର ସର୍ବମୋଟ 51.146 କିଲୋମିଟର ରାସ୍ତାର ପ୍ରଶସ୍ତିକରଣ ଓ ସୁଦୃଢ଼ୀକରଣ ସହିତ ଆନୁସଙ୍ଗିକ କାର୍ଯ୍ୟ ଯଥା ପୋଲ, କଲଭର୍ଟ ଇତ୍ୟାଦି ସହ ଦୁଇ ଲେନ୍ ବିଶିଷ୍ଟ ରାସ୍ତା ସମ୍ପ୍ରସାରଣ କାର୍ଯ୍ୟକୁ ଜୁଲାଇ 2017 ସୁଦ୍ଧା କାର୍ଯ୍ୟ ଶେଷ କରିବା ଧାର୍ଯ୍ୟ କରାଯାଇ 152.92 କୋଟି ଟଙ୍କାରେ କାର୍ଯ୍ୟାଦେଶ ଜାରି କରାଯାଇଥିଲା (ଅକ୍ଟୋବର 2015) । ଜୁଲାଇ 2019 ସୁଦ୍ଧା ଠିକାଦାରଙ୍କୁ 130.06 କୋଟି ଟଙ୍କା ପ୍ରଦାନ ସହ 41.437 କିଲୋମିଟର ରାସ୍ତା ନିର୍ମାଣ କାର୍ଯ୍ୟ ସମାପ୍ତ ହୋଇଥିଲା । ବଳକା 9.709 କିଲୋମିଟର କାର୍ଯ୍ୟ 15.67 ହେକ୍ଟର ଘରୋଇ ଜମି ଅଧିଗ୍ରହଣ ହୋଇନଥିବା ଯୋଗୁଁ ମାର୍ଚ୍ଚ 2022 ସୁଦ୍ଧା ହୋଇପାରି ନଥିଲା । ବୁଦ୍ଧିନାମାର କାର୍ଯ୍ୟସୂଚୀ-H ଅନୁଯାୟୀ 51.146 କିଲୋମିଟର ରାସ୍ତା ନିର୍ମାଣ ପାଇଁ ଯଥାନ୍ୱୟାତ ଦେୟ ବ୍ୟବସ୍ଥା ଥିଲା । ତେଣୁ, 41.437 କିଲୋମିଟର ରାସ୍ତା ନିର୍ମାଣ ପାଇଁ 76.93 କୋଟି ଟଙ୍କା ନିମ୍ନଲିଖିତ ସାରଣୀ ସଂଖ୍ୟା 7.2 ଅନୁସାରେ ପ୍ରାପ୍ୟ ଥିଲା :

ସାରଣୀ ସଂଖ୍ୟା 7.2: ଠିକାଦାରଙ୍କୁ ଯଥାନ୍ୱୟାତ ଦେୟର ସବିଶେଷ ବିବରଣୀ

(କୋଟି ଟଙ୍କାରେ)

କ	ପ୍ରକଳ୍ପର ମୋଟ ମୂଲ୍ୟ (ବୁଦ୍ଧିନାମା ଅନୁଯାୟୀ)	152.92
ଖ	ବିୟୋଗ (-) ଅନ୍ୟ କାର୍ଯ୍ୟର ମୂଲ୍ୟ (21.46 ପ୍ରତିଶତ) (ସେବା ରାସ୍ତା, ଖସଡ଼ା ରାସ୍ତା, ଟୋଲ ପୁଲ୍, ରାସ୍ତାକଡ଼ ନାଳ, ଧରି ରଖିବା କାନ୍ଥ ଇତ୍ୟାଦି)	32.32
ଗ	ରାସ୍ତା କାର୍ଯ୍ୟର ନିଟ୍ ମୂଲ୍ୟ (A-B)	120.60
ଘ	ବିୟୋଗ (-) ରାସ୍ତାର ଆନୁସଙ୍ଗିକ କାର୍ଯ୍ୟର ମୂଲ୍ୟ (21.35 ପ୍ରତିଶତ) (କଲଭର୍ଟର ପ୍ରଶସ୍ତିକରଣ ଓ ମରାମତି, ନୂତନ କଲଭର୍ଟ ଏବଂ ଛୋଟ ପୋଲ)	25.64
ଙ	ସମୁଦାୟ 51.146 କିଲୋମିଟର ରାସ୍ତାର ଯଥାନ୍ୱୟାତ ମୂଲ୍ୟ (C-D)	94.96
ଚ	ନିର୍ମିତ ରାସ୍ତା କାର୍ଯ୍ୟର ମୂଲ୍ୟ (41.437 କିଲୋମିଟର) (94.46 କୋଟି / 51.146*41.437)	76.93
ଛ	ରାସ୍ତା କାର୍ଯ୍ୟ ପାଇଁ ପ୍ରଦତ୍ତ ରାଶି	80.28
ଜ	ରାସ୍ତା କାମ ପାଇଁ ପ୍ରଦତ୍ତ ଯୋଗ୍ୟ ରାଶି	76.93
ଝ	ଅଧିକ ରାଶି ପ୍ରଦାନ	3.35

(ଉତ୍ସ: ଅତିରିକ୍ତ ଦ୍ୱାରା ସଂଗୃହିତ ତଥ୍ୟ)

²¹⁹ i) ଏନ୍‌ଏଚ୍ ବିଭାଜନ, ପାଲଲହଡ଼ା ii) ସୁନ୍ଦରଗଡ଼ ଆର୍‌ଆଇବି ବିଭାଜନ ଏବଂ iii) ଏନ୍‌ଏଚ୍ ବିଭାଜନ, ବ୍ରହ୍ମପୁର

ଉପରୋକ୍ତ ସାରଣୀରେ ସୂଚିତ ହେଉଛି ଯେ, କଲଭର୍ଟ, ଛୋଟ ପୋଲ ଏବଂ ଅନ୍ୟାନ୍ୟ ଆନୁସଙ୍ଗିକ କାର୍ଯ୍ୟକୁ ବାଦ୍ ଦେଇ 41.437 କିଲୋମିଟର ରାସ୍ତା ନିର୍ମାଣ ପାଇଁ ନିର୍ବାହୀ ଯନ୍ତ୍ରଣା ପ୍ରାପ୍ୟ ରାଶି 76.93 କୋଟି ଟଙ୍କା ପରିବର୍ତ୍ତେ ଠିକାଦାରଙ୍କୁ 80.28 କୋଟି ଟଙ୍କା ପ୍ରଦାନ କରିଥିଲେ ଅର୍ଥାତ୍ 3.35 କୋଟି ଟଙ୍କା ଅଧିକ ପ୍ରଦାନ କରିଥିଲେ । ଜମି ଅଧିଗ୍ରହଣ ହୋଇନପାରିବାରୁ ରୁକ୍ଷିନାମାଟି ମୁଖ୍ୟ ଯନ୍ତ୍ରଣା, ଜାତୀୟ ରାଜପଥ, ଓଡ଼ିଶାଙ୍କ ଦ୍ୱାରା ପ୍ରାକ୍ ସମାପ୍ତ କରାଯାଇଥିଲା (ମଇ 2019) । ସମ୍ପାଦନ ଅମାନତ ଠିକାଦାରଙ୍କୁ ଫେରସ୍ତ କରାଯାଇଥିଲା (ମଇ 2019) । ତେଣୁ, ଠିକାଦାରଙ୍କୁ ଦିଆଯାଇଥିବା ଅତିରିକ୍ତ ଦେୟର ଅସୁଲ ସମ୍ଭାବନା କ୍ଷୀଣ ଥିଲା ।

ସରକାର ବ୍ୟକ୍ତ କଲେ (ମଇ 2022) ଯେ ରୁକ୍ଷିନାମା ସହିତ ଯୋଡ଼ି ହୋଇଥିବା କାର୍ଯ୍ୟସୂଚୀ-H ରେ ଦୁଇଟି ସତତ ଏବଂ ସାଧାରଣ ଉପ ଆଇଟମ୍ ଥିଲା ଯେପରିକି 48.636 କିଲୋମିଟର ବିଦ୍ୟମାନ ରାସ୍ତାକୁ ପ୍ରଗତିକରଣ ଓ ସୁଦୃଢ଼ୀକରଣ ଏବଂ 2.51 କିଲୋମିଟର ନୂତନ ଦୁଇ ଲେନ୍ ପୁନଃ ସୁରକ୍ଷାକରଣ ବାହ୍ୟପଥ ନିର୍ମାଣ । ଏହିପରି ମୋଟ ରୁକ୍ଷିନାମା ପରିମାଣ 48.636 କିଲୋମିଟର ପାଇଁ 80.28 କୋଟି ଟଙ୍କା ହିସାବରେ 41.437 କିଲୋମିଟର ରାସ୍ତା ପାଇଁ ଅର୍ଥ ପ୍ରଦାନ କରାଯାଇଥିଲା । ଅଧିକତ୍ତ୍ୱ, ରୁକ୍ଷିନାମା ଅନୁଯାୟୀ କାର୍ଯ୍ୟଟି ପ୍ରାକ୍ ସମାପ୍ତ କରାଯାଇ ଥିବାରୁ, ବଳକା କାର୍ଯ୍ୟ ମୂଲ୍ୟର 10 ପ୍ରତିଶତ ଠିକାଦାର ପାଇବା ପାଇଁ ଯୋଗ୍ୟ ଥିଲେ । କିନ୍ତୁ ମହାଲେଖା ନିର୍ଦ୍ଦେଶ ଅନୁଯାୟୀ, 3.34 କୋଟି ଟଙ୍କାର ସମାପ୍ତି ରାଶିକୁ ଦାବି ନ କରିବାକୁ ଠିକା ସଂସ୍ଥା ଏକ ଅଣ୍ଟରଟେକିଂ ଦାଖଲ କରିଥିଲା ।

ଉତ୍ତରଟି ସମର୍ଥନୀୟ ନଥିଲା କାରଣ, 51.146 କିଲୋମିଟରରୁ 41.437 କିଲୋମିଟର ପାଇଁ ଯଥାନୁପାତ ଆଧାରରେ ଦେୟ ପ୍ରଦାନ ହେବା ଉଚିତ୍ ଥିଲା । ରୁକ୍ଷିନାମାର କାର୍ଯ୍ୟସୂଚୀ-H ରେ ପ୍ରଦତ୍ତ ଯଥାନୁପାତ ଅନୁସାରେ ଅର୍ଥ ପ୍ରଦାନ କରାଯାଇନଥିବା ଫଳରେ ଠିକାଦାରଙ୍କୁ 3.35 କୋଟି ଟଙ୍କାର ଅନୁଚିତ୍ ଲାଭ ମିଳିଥିଲା । ଯେଉଁଠାରେ, ସମାପ୍ତି ରାଶିକୁ ଅଙ୍ଗୀକାର ଦାବି ଦାଖଲ କରିବାର ପ୍ରସଙ୍ଗ ଅଲଗା ଥିଲା ସେଠାରେ ଅତିରିକ୍ତ କାର୍ଯ୍ୟ ପାଇଁ ଦେୟ ଦେଇ ବୁଝାବଣା/ ବ୍ୟବସ୍ଥିତ ହେବା ଉଚିତ୍ ନୁହେଁ ।

ii) 199.36 କୋଟି ଟଙ୍କାରେ କାର୍ଯ୍ୟାଦେଶ ଦିଆଯାଇଥିବା ସୁନ୍ଦରଗଡ଼ ଜିଲ୍ଲାର ବାଙ୍କିବାହାଲରୁ କାନିକା ରେଳ ସାଇଡିଙ୍ଗ୍ ପର୍ଯ୍ୟନ୍ତ ଦୁଇ ଲେନ୍ ବିଶିଷ୍ଟ ରାସ୍ତାକୁ ଚାରି ଲେନ୍ ବିଶିଷ୍ଟ ପ୍ରଗତିକରଣ କାର୍ଯ୍ୟରେ ରାସ୍ତାର ଉଭୟ ପାର୍ଶ୍ୱରେ ନଅ ମିଟର ବିଶିଷ୍ଟ କ୍ୟାରିଏଜ୍ ରାସ୍ତା (ପକ୍କା ବନ୍ଧ ସହିତ) ଅନ୍ତର୍ଭୁକ୍ତ ଥିଲା । ଏହା ପରିଲକ୍ଷିତ ହେଲା ଯେ ଠିକାଦାର ଉଭୟ ପାର୍ଶ୍ୱରେ 8.75 ମିଟର ଓସାର ବିଶିଷ୍ଟ କ୍ୟାରେଜ୍ ରାସ୍ତା ନିର୍ମାଣ କରିଥିଲେ, ଯାହାଫଳରେ ରାସ୍ତାର ଓସାର 0.25 ମିଟର କମିଥିଲା । ନିର୍ମିତ ରାସ୍ତା ପାଇଁ ଯଥାନୁପାତ ଦେୟ 84.33 ପ୍ରତିଶତ ଅର୍ଥାତ୍ 168.12 କୋଟି ଟଙ୍କା ଥିଲା କିନ୍ତୁ ଠିକାଦାରଙ୍କୁ ସମ୍ପୂର୍ଣ୍ଣ ଦେୟ ପ୍ରଦାନ କରାଯାଇଥିଲା । ଅର୍ଥ ପ୍ରଦାନ ପୂର୍ବରୁ ନିର୍ବାହୀ ଯନ୍ତ୍ରଣା କାର୍ଯ୍ୟ ମାପ କରିନଥିବାରୁ ଠିକାଦାରଙ୍କୁ 4.67 କୋଟି ଟଙ୍କାର ଅନୁଚିତ୍ ଲାଭ ହେଲା । ଏହିପରି ତଦାରଖରେ ଅବହେଳା ପାଇଁ ନିର୍ବାହୀ ଯନ୍ତ୍ରଣା ଉପରେ କୌଣସି ଉତ୍ତରଦାୟୀତ୍ୱ ସ୍ଥିର କରାଯାଇ ନଥିଲା (ମଇ 2021) କିମ୍ବା ରୁକ୍ଷିନାମାର ଧାରା 13 ଅନୁଯାୟୀ କାର୍ଯ୍ୟରେ ପରିବର୍ତ୍ତନ ପାଇଁ ଖର୍ଚ୍ଚ ହ୍ରାସ କରାଯାଇ ନଥିଲା ।

ସରକାର ବ୍ୟକ୍ତ କଲେ (ମଇ 2022) ଯେ 'I କର୍ବ' ର ଧାର ଠାରୁ ପକ୍କା ବନ୍ଧର ଧାର ପର୍ଯ୍ୟନ୍ତ ନଅ ମିଟର କ୍ୟାରିଏଜ୍ ରାସ୍ତା ପାଇଁ ନକ୍ସା ପ୍ରସ୍ତୁତ କରାଯାଇଥିଲା । କିନ୍ତୁ ନିର୍ମାଣ ସମୟରେ ମଧ୍ୟମ କର୍ବର ନକ୍ସାକୁ 'I କର୍ବ' ରୁ 'L କର୍ବ' କୁ ପରିବର୍ତ୍ତନ କରାଯାଇଥିଲା । ପ୍ରକୃତ ମାପ 'L କର୍ବ'ର ଭିତର ଧାରରୁ ହେବା ଉଚିତ୍ ଯାହାକି ପକ୍କା ବନ୍ଧ ଧାରରୁ ନଅ ମିଟର ଅଟେ ।

ଉତ୍ତରଟି ଗ୍ରହଣୀୟ ନଥିଲା କାରଣ ଯେଉଁଠି ନକ୍ସା ଏବଂ ଅନୁମୋଦିତ ଆକଳନ ଏବଂ କାର୍ଯ୍ୟରେ ପରିସର ଅନୁସାରେ ପ୍ରତ୍ୟେକ ପାର୍ଶ୍ୱରେ କର୍ବକୁ ବାଦ୍ ଦେଇ ନଅ ମିଟର ବିଶିଷ୍ଟ କ୍ୟାରିଏଜ୍ ରାସ୍ତା କରିବା ପାଇଁ ବ୍ୟବସ୍ଥା କରିବାର ଥିଲା ଏବଂ କ୍ୟାରିଏଜ୍ ରାସ୍ତାର ମାପକୁ ପ୍ରାୟକରଣ ଇଞ୍ଜିନିୟର 8.75 ମିଟର ପାଇଁ ପ୍ରମାଣିତ କରିଥିଲେ ।

iii) ଏନ୍ ଏଚ୍ 59 ର ବିଦ୍ୟମାନ ଏକ ଲେନ୍ ବିଶିଷ୍ଟ 118.400 କିମିରୁ 173.400 କିମି (55କିମି) ରାସ୍ତାକୁ ପକ୍କା ବନ୍ଧ ସହ ଦୁଇ ଲେନ୍ ବିଶିଷ୍ଟ ରାସ୍ତାକୁ ପ୍ରଗତିକରଣ କାର୍ଯ୍ୟକୁ ଅପ୍ରେଲ 2018 ରେ ସମାପ୍ତ କରିବାକୁ

ଧାର୍ଯ୍ୟ କରାଯାଇ 237.60 କୋଟି ଟଙ୍କାରେ କାର୍ଯ୍ୟାଦେଶ ଜାରି କରାଯାଇଥିଲା (ଅକ୍ଟୋବର 2015) । ମୁଖ୍ୟଯନ୍ତ୍ରୀ, ଏନ୍‌ଏଚ୍, ଉଚ୍ଚ ରାସ୍ତାର 118.370 କିମିରୁ 173.370 କିମି ପର୍ଯ୍ୟନ୍ତ 55କିମି ପରିବର୍ତ୍ତେ 55.850 କିମି ମଞ୍ଚୁର କରିଥିଲେ (ମାର୍ଚ୍ଚ 2018) । 850 ମିଟର ଲମ୍ବ ରାସ୍ତାକୁ କୌଣସି ଯଥାର୍ଥତା ବିନା ନିଖୋଜ ଲିଙ୍କ ଭାବରେ ବିବେଚନା କରାଯାଇଥିଲା । ଅତିବ୍ ଲକ୍ଷ୍ୟ କଲା ଯେ ଉଚ୍ଚ ରାସ୍ତାର ଉଭୟ ପାର୍ଶ୍ୱରେ ଦୁଇଗୋଟି ରାସ୍ତା କାମ²²⁰ କୌଣସି ଫାଙ୍କ ବିନା ସମାପ୍ତ ହୋଇସାରିଥିଲା, ତେଣୁ 850 ମିଟର ଅଧିକ ଲମ୍ବ ରାସ୍ତା ନିର୍ମାଣ ମଞ୍ଚୁର ମୋଟାମୋଟି ଭୁଲ ଥିଲା କାରଣ ଅଧିକ ଲମ୍ବ ରାସ୍ତା ନିର୍ମାଣ ବାସ୍ତବରେ ସମ୍ଭବ ନଥିଲା । ତଦନୁସାରେ ଠିକାଦାରଙ୍କୁ ଅର୍ଥ ପ୍ରଦାନ କରାଯାଇଥିଲା ଯାହା ଫଳରେ ଠିକାଦାରଙ୍କୁ 2.87 କୋଟି ଟଙ୍କାରେ ଅନୁଚିତ ଲାଭ ମିଳିଥିଲା ।

ସରକାର ଦର୍ଶାଇଲେ (ମଇ 2022) ଯେ ଯଦିଓ ବୃକ୍ଷନାମାରେ 118.400 କିଲୋମିଟରରୁ 173.400 କିଲୋମିଟର ପର୍ଯ୍ୟନ୍ତ ଉନ୍ନତିକରଣ ଅନ୍ତର୍ଭୁକ୍ତ, ପ୍ରକୃତରେ କାର୍ଯ୍ୟ 118.370 ରୁ ଆରମ୍ଭ ହୋଇ 174.220 କିମିରେ ଶେଷ ହୋଇଛି (ମୋଟ 55.850 କିଲୋମିଟର) ।

ଉତ୍ତରୀ ଗ୍ରହଣୀୟ ନଥିଲା କାରଣ ମୁଖ୍ୟଯନ୍ତ୍ରୀ, ଜାତୀୟ ରାଜପଥ, 118.370 କିଲୋମିଟରରୁ 173.370 କିଲୋମିଟର (55 କିଲୋମିଟର) ପର୍ଯ୍ୟନ୍ତ ସଂଶୋଧିତ କାର୍ଯ୍ୟ ଅନୁମୋଦିତ କରିଥିଲେ (ମାର୍ଚ୍ଚ 2018) ଏବଂ ଏହି ରାସ୍ତାର ଉଭୟ ପାର୍ଶ୍ୱରେ ଥିବା ଅନ୍ୟ ଦୁଇଟି କାର୍ଯ୍ୟ କୌଣସି ଫାଙ୍କ ବିନା ସମାପ୍ତ ହୋଇ ସାରିଥିଲା । ତେଣୁ ପ୍ରକୃତ 55 କିମି ରାସ୍ତା ନିର୍ମାଣ ପରିବର୍ତ୍ତେ 850 ମିଟର ଅତିରିକ୍ତ ରାସ୍ତା ସହ 118.370 କିମିରୁ 174.220 କିମି ପର୍ଯ୍ୟନ୍ତ ରାସ୍ତା ନିର୍ମାଣ ମୋଟାମୋଟି ଭାବେ ଭୁଲ ଥିଲା ।

ଅଧିକ ଅର୍ଥ ପ୍ରଦାନ କରାଯାଇଥିବା ଠିକାଦାରଙ୍କ ଠାରୁ ଅର୍ଥ ଅସୁଲ ଏବଂ ସେହି ଠିକାଦାରଙ୍କୁ ଅଧିକ ଅର୍ଥ ପ୍ରଦାନ କରିଥିବା ସମ୍ପୃକ୍ତ ଅଧିକାରୀଙ୍କ ଉପରେ ସରକାର ଉତ୍ତରଦାୟିତ୍ୱ ସ୍ଥାନ କରିବା ଉଚିତ୍ ।

7.14 ଠିକାଦାରଙ୍କୁ ଅଧିକ ଅର୍ଥ ପ୍ରଦାନ

ଇଞ୍ଜିନିୟରିଂ, କ୍ରୟ ଏବଂ ନିର୍ମାଣ ବୃକ୍ଷନାମାର ଧାରା 13କୁ ବ୍ୟତିକ୍ରମ କରି ଠିକାଦାରଙ୍କୁ ଅଧିକ ଅର୍ଥ ପ୍ରଦାନ କରାଯାଇଥିବାରୁ ଠିକାଦାରଙ୍କୁ 1.43 କୋଟି ଟଙ୍କାରେ ଅନୁଚିତ ଲାଭ ମିଳିଥିଲା ।

ଇଞ୍ଜିନିୟରିଂ, କ୍ରୟ ଏବଂ ନିର୍ମାଣ (ଇପିସି) ବୃକ୍ଷନାମାର ଧାରା 13.1.2 ଏବଂ 13.1.3 ଅନୁଯାୟୀ, କାର୍ଯ୍ୟର ପରିସର (ସିଓଏସ) ପରିବର୍ତ୍ତନ ହେଲେ ଠିକାଦାରମାନେ , ପ୍ରମୁଖ୍ୟ ବିବରଣୀ ସହିତ ସମର୍ପିତ ସିଓଏସ ପ୍ରସ୍ତାବ ଏବଂ ବୃକ୍ଷ ମୂଲ୍ୟରେ ହ୍ରାସ/ବୃଦ୍ଧି ପରିମାଣ କର୍ତ୍ତୃପକ୍ଷଙ୍କୁ ଦାଖଲ କରିବାର ଥିଲା ।

ଭୁବନେଶ୍ୱର ରାସ୍ତା ଓ କୋଠାବାଡ଼ି ବିଭାଜନ ସଂଖ୍ୟା -II ରେ ନଥି ଗୁଡ଼ିକର ଯାଞ୍ଚରୁ ପରିଲକ୍ଷିତ ହେଲା ଯେ ବାଳକାଟି-ବାଲିଅଡ଼ା ରାସ୍ତାର 12 କିଲୋମିଟର ଠାରେ କୁଶଭଦ୍ରା ନଦୀ ଉପରେ ଉଚ୍ଚ ସେତୁ ନିର୍ମାଣ ପାଇଁ ଆକଳନକୁ ମୁଖ୍ୟଯନ୍ତ୍ରୀ (ନକ୍ସା, ଯୋଜନା, ଅନୁସନ୍ଧାନ ଏବଂ ରାସ୍ତା), ରାଜ୍ୟ ଯୋଜନା ଅଧିକରେ 25.15 କୋଟି ଟଙ୍କାରେ ବୈଷୟିକ ଅନୁମୋଦନ କରିଥିଲେ (ଡିସେମ୍ବର 2013) । ଅନୁମୋଦିତ ଆକଳନ ଅନୁଯାୟୀ ଉଚ୍ଚ କାର୍ଯ୍ୟରେ 400 ମିଟର ଲମ୍ବ ଉଚ୍ଚ ସେତୁ ନିର୍ମାଣ ପାଇଁ ବ୍ୟବସ୍ଥା ଥିଲା । ନିର୍ବାହୀ ଯନ୍ତ୍ରୀଙ୍କ ଦ୍ୱାରା ଟେଣ୍ଡର ପର୍ଯ୍ୟାୟରେ 380 ମିଟର ଲମ୍ବ ବିଶିଷ୍ଟ ସେତୁ ନିର୍ମାଣ ପାଇଁ ପରିବର୍ତ୍ତନ କରାଯାଇଥିଲା । ସେତୁର ଦୈର୍ଘ୍ୟରେ ହ୍ରାସ ସତ୍ତ୍ୱେ ନିର୍ବାହୀ ଯନ୍ତ୍ରୀ ଅଟକଳ ମୂଲ୍ୟ ହ୍ରାସ କରିନଥିଲେ । ନଭେମ୍ବର 2016 ସୁଦ୍ଧା କାର୍ଯ୍ୟ ସମାପ୍ତ କରିବା ପାଇଁ ଧାର୍ଯ୍ୟ କରାଯାଇ 28.50 କୋଟି ଟଙ୍କାରେ ବୃକ୍ଷନାମା ମୂଲ୍ୟ ସହିତ ଇପିସି ପ୍ରଣାଳୀରେ କାର୍ଯ୍ୟାଦେଶ ପ୍ରଦାନ କରାଯାଇଥିଲା (ନଭେମ୍ବର 2014) । ମଇ 2018 ସୁଦ୍ଧା 28.50 କୋଟି ଟଙ୍କା ଦେୟ ସହିତ ଠିକାଦାର

²²⁰ ଦୁଇଟି ବୃକ୍ଷନାମା ସାକ୍ଷରିତ ହେଲା (i) 68.260 କିମି ଠାରୁ 118.370 କିମି ପର୍ଯ୍ୟନ୍ତ ବିଦ୍ୟମାନ ଏକ ଲେନ୍ ରାସ୍ତାକୁ ପକ୍ୱା ବନ୍ଦ ସହିତ ଦୁଇ ଲେନ୍ରେ ପ୍ରଶସ୍ତିକରଣ ଓ ସୁଦୃଢ଼ୀକରଣ ଏବଂ ii) ଇପିସି ମୋଡରେ ଏନ୍‌ଏଚ୍-59 ର 173.370 କିମି ଠାରୁ 229.400 କିମି

କାର୍ଯ୍ୟ ସମାପ୍ତ କରିଥିଲା । ତେଣୁ, ରୁକ୍ଷିନାମାର ଧାରା 13 ଅନୁଯାୟୀ ଟେଣ୍ଡର ପର୍ଯ୍ୟାୟରେ କିମ୍ବା ରୁକ୍ଷିନାମା ପରେ ସଂଶୋଧିତ କାର୍ଯ୍ୟ ଅନୁସାରେ ସେତୁର ମୂଲ୍ୟ ହ୍ରାସ ନ ହେବା ଯୋଗୁଁ ଟେଣ୍ଡର ପ୍ରମିୟମ ସହିତ 1.43 କୋଟି ଟଙ୍କାର ଅଧିକ ଦେୟ ପ୍ରଦାନ କରାଯାଇଥିଲା ।

ସରକାର ବ୍ୟକ୍ତ କଲେ (ମଇ 2022) ଯେ କାର୍ଯ୍ୟ ନିର୍ବାହ ସମୟରେ, ସ୍ଥାନ ସଂଖ୍ୟା 10 ରୁ 11 କୁ ବୃଦ୍ଧି କରାଯାଇଥିଲା ଏବଂ ଆପ୍ରୋଚ ରାସ୍ତାର ଲମ୍ବ 189 ମିଟରକୁ 300 ମିଟରକୁ ବୃଦ୍ଧି କରାଯାଇଥିଲା ଯଦ୍ୱାରା ମୂଲ୍ୟ ବୃଦ୍ଧି ହେଲା ।

ଉତ୍ତରଟି ଗ୍ରହଣୀୟ ନଥିଲା କାରଣ ଟେଣ୍ଡର ସମୟରେ ସେତୁର ଲମ୍ବକୁ 400 ମିଟରରୁ 380 ମିଟରକୁ ହ୍ରାସ କରାଯାଇଥିବାରୁ ଆକଳନ ଗୁଡ଼ିକ ପୁନଃ ପ୍ରସ୍ତୁତ ହୋଇ ମୁଖ୍ୟଯନ୍ତ୍ରୀଙ୍କ ଦ୍ୱାରା ଅନୁମୋଦିତ ହେବା ଉଚିତ ଥିଲା । ଠିକାଦାରଙ୍କୁ ଦିଆଯାଇଥିବା ଅତିରିକ୍ତ ଦେୟ ଅସୁଲ ହେବା ଆବଶ୍ୟକ ଏବଂ ଏହିପରି ଅତିରିକ୍ତ ଦେୟ ପାଇଁ ଦାୟା ଅଧିକାରୀଙ୍କ ବିରୋଧରେ କାର୍ଯ୍ୟାନୁଷ୍ଠାନ ଗ୍ରହଣ କରାଯିବା ଆବଶ୍ୟକ ।

7.15 ସର୍ବେକ୍ଷଣ ଏବଂ ଅନୁସନ୍ଧାନରେ ଜାଲାପଣ ହେତୁ ପରିହାର୍ଯ୍ୟ ବ୍ୟୟ

ସର୍ବେକ୍ଷଣ ଏବଂ ଅନୁସନ୍ଧାନରେ ଜାଲାପଣ ଯୋଗୁଁ 9.54 କୋଟି ଟଙ୍କାର ପରିହାର୍ଯ୍ୟ ବ୍ୟୟ ହେଲା ।

ଓପିଡବ୍ଲୁଡି ସଂହିତାର ଅନୁକ୍ଷେପ 3.4.10 (i) ଧାର୍ଯ୍ୟ କରିଛି ଯେ ଅଧିକ୍ଷଣ ଯନ୍ତ୍ରା/ ମୁଖ୍ୟଯନ୍ତ୍ରୀଙ୍କ ନିକଟରେ ଅଟକଳ ମଞ୍ଜୁର ପାଇଁ ଉପସ୍ଥାପନ କରିବା ସମୟରେ, ବିଭାଗୀୟ ଅଧିକାରୀ²²¹ ପ୍ରମାଣିତ କରିବେ ଯେ ସେ ବ୍ୟକ୍ତିଗତ ଭାବରେ କାର୍ଯ୍ୟ କ୍ଷେତ୍ର ପରିଦର୍ଶନ କରିଛନ୍ତି ଏବଂ ମଞ୍ଜୁର ମୂଲ୍ୟ ସୁଚୀ ବ୍ୟବହାର କରି ଆକଳନ ପ୍ରସ୍ତୁତ କରିଛନ୍ତି ଏବଂ କାର୍ଯ୍ୟନିର୍ବାହ କରିବାରେ ସବୁଠାରୁ ମିତବ୍ୟୟୀ ଏବଂ ନିରାପଦ ବ୍ୟବସ୍ଥା କରିଛନ୍ତି । ପୁନଶ୍ଚ, ଓପିଡବ୍ଲୁଡି ସଂହିତା ଅନୁକ୍ଷେପ 3.2.7 ମଧ୍ୟ ଧାର୍ଯ୍ୟ କରିଛି ଯେ ବୈଷୟିକ ମଞ୍ଜୁରୀ ପାଇବାପରେ ଏହା ନିଶ୍ଚିତ ହେବା ଉଚିତ ଯେ ପ୍ରସ୍ତାବଟି ଗଠନମୂଳକ ଭାବେ ଠିକ୍ ଅଟେ ଏବଂ ଆକଳନ ସଠିକ୍ ଭାବରେ ଗଣନା କରାଯାଇଅଛି ଏବଂ ଏହା ପର୍ଯ୍ୟାପ୍ତ ତଥ୍ୟ ଉପରେ ଆଧାର କରାଯାଇ କ୍ଷମତାପ୍ରାପ୍ତ ଅଧିକାରୀଙ୍କ ଦ୍ୱାରା ଅନୁମୋଦିତ ହେବ । କାର୍ଯ୍ୟର ଅଟକଳ ପ୍ରସ୍ତୁତି ଏବଂ ବୈଷୟିକ ମଞ୍ଜୁରୀ ପୂର୍ବରୁ, ଅଧିକ୍ଷଣ ଯନ୍ତ୍ରା ଏବଂ ନିର୍ବାହୀ ଯନ୍ତ୍ରା ସର୍ବେକ୍ଷଣ ଏବଂ ଅନୁସନ୍ଧାନ ପାଇଁ କାର୍ଯ୍ୟକ୍ଷେତ୍ର ପରିଦର୍ଶନ କରିଥିଲେ ବୋଲି ପ୍ରମାଣିତ କରିବେ ।

• ରେଳ ଓଭରବ୍ରିଜ୍ ନିର୍ମାଣ

“ହାଓଡ଼ା-ମାଡ୍ରାସ ମେନ ଲାଇନ୍ ଉପରେ ରେଡକ୍ ଓ ଖୋର୍ଦ୍ଧା ଷ୍ଟେସନ୍ ମଧ୍ୟରେ ଜଟଣା ନିକଟସ୍ଥ କୁଦିଆରୀରେ 454.939 କିଲୋମିଟରଠାରେ ରେଳ ଓଭର ବ୍ରିଜ୍ ନିର୍ମାଣ” କାର୍ଯ୍ୟକୁ ମୁଖ୍ୟ ଯନ୍ତ୍ରା (ନକ୍ସା, ଯୋଜନା, ଅନୁସନ୍ଧାନ ଓ ରାସ୍ତା) ବୈଷୟିକ ମଞ୍ଜୁରୀ ପ୍ରଦାନ କରିଥିଲେ (ସେପ୍ଟେମ୍ବର 2014) । କାର୍ଯ୍ୟର ବୈଷୟିକ ମଞ୍ଜୁରୀ, ଅଧିକ୍ଷଣ ଯନ୍ତ୍ରା ଏବଂ ନିର୍ବାହୀ ଯନ୍ତ୍ରୀଙ୍କର ସାର୍ଟିଫିକେଟ୍ ଉପରେ ଆଧାରିତ ଥିଲା ଯେ, ସେମାନେ ଏହି କାର୍ଯ୍ୟ କ୍ଷେତ୍ର ପରିଦର୍ଶନ କରିଥିଲେ ଏବଂ ସର୍ବେକ୍ଷଣ, ଅନୁସନ୍ଧାନ ଏବଂ ଯୋଜନା ଏବଂ ନକ୍ସା ଉପରେ ସମ୍ପୂର୍ଣ୍ଣ ସମ୍ବୁକ୍ଷ ହୋଇଥିଲେ । ଜୁଲାଇ 2017 ସୁଦ୍ଧା କାର୍ଯ୍ୟ ସମ୍ପାଦନ ପାଇଁ 38.35 କୋଟି ଟଙ୍କାରେ ଏକ ଠିକାଦାରଙ୍କୁ²²² ଏହି କାର୍ଯ୍ୟ ପ୍ରଦାନ କରାଯାଇଥିଲା (ଜୁଲାଇ 2015) । ମୂଳ ବିସ୍ତୃତ ପ୍ରକଳ୍ପ ରିପୋର୍ଟକୁ, 37.24 ମିଟର ଦୈର୍ଘ୍ୟ ବିଶିଷ୍ଟ 4 ସ୍ଥାନ ଏବଂ 37.24 ମିଟର ଦୈର୍ଘ୍ୟ ବିଶିଷ୍ଟ 9 ସ୍ଥାନ ବ୍ୟବସ୍ଥା ସହିତ ଖୋର୍ଦ୍ଧା ପଟେ ସିତାରାମ ଛକ (ଜଙ୍କସନ) ଏବଂ ପିପିଲି ପଟେ କୁଦିଆରୀ ଛକରେ ଆରଓବିର ଲେଣ୍ଡିଙ୍ଗ୍ ବ୍ୟବସ୍ଥା କରାଯାଇ ବୈଷୟିକ ଅନୁମୋଦନ କରାଯାଇଥିଲା ।

ସ୍ଥାନୀୟ ଜନସାଧାରଣ ବହୁଳ ଗ୍ରାମିକ୍ ହେତୁ ସାତାରାମ ଛକରୁ ଆରଓବି ର ଲେଣ୍ଡିଙ୍ଗ୍କୁ ସ୍ଥାନାନ୍ତର କରିବାକୁ ଦାବି କରିଥିଲେ । ପୁନଶ୍ଚ ଉପମୁଖ୍ୟ ଯନ୍ତ୍ରା/ ନିର୍ମାଣ-I, ପୂର୍ବତଟ ରେଳପଥ, ଅଗଷ୍ଟ 2015 ଏବଂ ନଭେମ୍ବର 2015 ରେ

²²¹ ଓଡ଼ିଶା ପୂର୍ବ ବିଭାଗ (ଓପିଡବ୍ଲୁଡି) ସଂହିତାର ଅନୁକ୍ଷେପ 2.2.25 ଅନୁଯାୟୀ ନିର୍ବାହୀ ଯନ୍ତ୍ରା, ବିଭାଗୀୟ ମୁଖ୍ୟ ଭାବରେ ପରିଗଣିତ ହୁଅନ୍ତି
²²² ମେସର୍ସ ପଣ୍ଡା ଇନ୍‌ସ୍ଟା ପ୍ରୋଜେକ୍ଟ୍ସ (ଇଣ୍ଡିଆ) ପ୍ରାଇଭେଟ୍ ଲିମିଟେଡ୍

ଆର୍ଡବି ର ରେଳପଥ ଅଂଶର 51.48 ମିଟର ସ୍ଥାନକୁ ବିଚାର କରିବାକୁ ବିଭାଗକୁ ଅନୁରୋଧ କରିଥିଲେ । ଏହାଦ୍ୱାରା ନକ୍ସା ଏବଂ ଅଟକଳରେ ପରିବର୍ତ୍ତନ ଆବଶ୍ୟକ ହେଲା । ଫଳସ୍ୱରୂପ, କାର୍ଯ୍ୟର ଅଗ୍ରଗତି ବିଳମ୍ବ ହେଲା । ଅଗଷ୍ଟ 2018 ରେ, କାର୍ଯ୍ୟର ଅନୁପମୁକ୍ତ ଅଗ୍ରଗତି ହେତୁ, 10.80 କୋଟି ଟଙ୍କା (28 ପ୍ରତିଶତ) ମୂଲ୍ୟର କାର୍ଯ୍ୟ ସମ୍ପାଦନ କରିବା ପରେ ବିଭାଗ, ମୂଳ ବୃତ୍ତିନାମାକୁ ବାତିଲ କରିଦେଲା, ଯାହାଫଳରେ 27.55 କୋଟି ଟଙ୍କା (38.35 କୋଟି ଟଙ୍କା – 10.80 କୋଟି ଟଙ୍କା)ର କାର୍ଯ୍ୟ ବଳକା ରହିଲା ।

ଅଧିକ ପରିମାଣ ଏବଂ ଅତିରିକ୍ତ କାର୍ଯ୍ୟ ସହିତ ବଳକା କାର୍ଯ୍ୟ ପାଇଁ ସଂଶୋଧିତ ଆକଳନ (ସଂପ୍ରସାରଣ ସହିତ), 63.11 କୋଟି ଟଙ୍କାରେ (129 ପ୍ରତିଶତ ମୂଲ୍ୟ ବୃଦ୍ଧି) ଅନୁମୋଦନ କରାଯାଇଥିଲା (ନଭେମ୍ବର 2018) । ତେଣୁ, କାର୍ଯ୍ୟର ଅଟକଳ ମୂଲ୍ୟ 35.56 କୋଟି ଟଙ୍କା ବୃଦ୍ଧି ହେଲା । ସେପ୍ଟେମ୍ବର 2020 ସୁଦ୍ଧା କାର୍ଯ୍ୟ ସମାପ୍ତ ହେବା ପାଇଁ 71.94 କୋଟି ଟଙ୍କା (64.23 କୋଟି ଟଙ୍କା + 12 ପ୍ରତିଶତ ଦ୍ରବ୍ୟ ଓ ସେବା କର)ରେ ଏକ ଠିକାଦାରଙ୍କୁ କାର୍ଯ୍ୟାଦେଶ ପ୍ରଦାନ କରାଯାଇଥିଲା (ମାର୍ଚ୍ଚ 2019) ଏବଂ କାର୍ଯ୍ୟ ବର୍ତ୍ତମାନ ଚାଲୁଅଛି । ଟେଣ୍ଡର ପରବର୍ତ୍ତୀ ପର୍ଯ୍ୟାୟରେ କାର୍ଯ୍ୟରେ ଏବଂ ଆକଳନରେ ପରିବର୍ତ୍ତନ ଏବଂ ସଂଶୋଧିତ ଆକଳନକୁ ଆଧାର କରି ବଳକା କାର୍ଯ୍ୟ ପାଇଁ କାର୍ଯ୍ୟାଦେଶ ପ୍ରଦାନ କରାଯିବା ଯୋଗୁ ଟେଣ୍ଡର ପ୍ରମିୟମ ଏବଂ ଜିଏସ୍ଟି ସହ ବୃତ୍ତିନାମା ମୂଲ୍ୟ 71.94 କୋଟି ଟଙ୍କାକୁ ବୃଦ୍ଧି ପାଇଲା । ଅଡିଟ୍ କିନ୍ତୁ, ବୃତ୍ତିନାମାର ମୂଳ ମୂଲ୍ୟର ସହମତ ହାରରେ ସଂଶୋଧିତ ପରିମାଣ ସହିତ ବର୍ତ୍ତମାନର ଡିଜାଇନକୁ ବିଚାରକୁ ନେଇ ବର୍ଦ୍ଧିତ ମୂଲ୍ୟର ମୂଲ୍ୟାୟନ କରିଥିଲା । ଟେଣ୍ଡର ପ୍ରମିୟମ, ସହିତ ବଳକା କାର୍ଯ୍ୟର ମୂଲ୍ୟକୁ ଅଡିଟ୍ 64.28 କୋଟି ଟଙ୍କା ମୂଲ୍ୟାୟନ କଲା ଯାହା **ପରିଶିଷ୍ଟ-XXXVIII** ରେ ବର୍ଣ୍ଣନା କରାଯାଇଅଛି । ତେଣୁ, ସର୍ବେକ୍ଷଣ ଏବଂ ଅନୁସନ୍ଧାନ ବିନା, ଯାନବାହନ ରହିଲି ସଂଯୋଗ ସ୍ଥଳରେ ଆର୍ଡବିର ଲେଣ୍ଡିଙ୍ଗକୁ ପୂର୍ବାନୁମୋଦନ କରିବାରେ ନିର୍ବାହୀ ଯତ୍ନ / ଅଧିକାରୀ ଯତ୍ନାକ୍ତ ଢିଲାପଣ ଯୋଗୁଁ 7.66 କୋଟି ଟଙ୍କା (71.94 କୋଟି ଟଙ୍କା – 64.28 କୋଟି ଟଙ୍କା) ର ଅତିରିକ୍ତ ପରିହାର୍ଯ୍ୟ ବ୍ୟୟ ହୋଇଥିଲା ।

ସରକାରଙ୍କ ପୂର୍ବ ବିଭାଗ ଗ୍ରହଣ କରିଥିଲେ (ମଇ 2022) ଯେ ସାତାରାମ ଛକରେ ଆର୍ଡବି ଲେଣ୍ଡିଙ୍ଗ୍ ହେତୁ ଯାନବାହନ ଧକ୍କା ହେବାର ସମ୍ଭାବନା ରହିଛି । ଜନସାଧାରଣ ଏବଂ ଟ୍ରାଫିକ୍ ସମସ୍ୟାର ନିରାପତ୍ତାକୁ ବିଚାର କରି, ଖୋର୍ଦ୍ଧା ପାର୍ଶ୍ୱରେ ଆର୍ଡବିକୁ ସଂପ୍ରସାରଣ କରିବା ପାଇଁ ଯୋଜନା କରାଯାଇଥିଲା ଏବଂ କ୍ଷମତା ପ୍ରାପ୍ତ ଅଧିକାରୀଙ୍କ ଦ୍ୱାରା ଅନୁମୋଦିତ ହୋଇଥିଲା । ସଂଶୋଧିତ ଆକଳନରେ ଆଲାଇନ୍ମେଣ୍ଟ ପରିବର୍ତ୍ତନ ଏବଂ ରେଳ ବିଭାଗ ଅଂଶର ସ୍ଥାନର ଲମ୍ବ ମଧ୍ୟ ବୃଦ୍ଧି କରାଯାଇଥିଲା ।

ଉତ୍ତର ଗ୍ରହଣୀୟ ନଥିଲା କାରଣ ସାତାରାମ ଛକରେ ଆର୍ଡବି ଲ୍ୟାଣ୍ଡିଙ୍ଗ୍ ହେତୁ ଯାନବାହନ ଧକ୍କା ହେବାର ସମ୍ଭାବନାକୁ ନିର୍ବାହୀଯତ୍ନ / ଅଧିକାରୀ ଯତ୍ନା ବିଚାର କରିବାରେ ବିଫଳ ହୋଇଥିଲେ । ନିର୍ମାଣ ସ୍ଥାନର ସର୍ବେକ୍ଷଣ ଏବଂ ଅନୁସନ୍ଧାନର ଅଭାବରୁ ପରିହାର୍ଯ୍ୟ ବ୍ୟୟ ହେଲା ଏବଂ ରାଜ୍ୟ ରାଜକୋଷ ପାଇଁ ଖର୍ଚ୍ଚ ଭାର ହେଲା ।

• **ଦୁଇଟି ଉଚ୍ଚ ସେତୁ²²³ ନିର୍ମାଣ**

ଯାଜପୁର ଜିଲ୍ଲାର ଧର୍ମଶାଳା ଠାରୁ କବାଟ ବନ୍ଦ ରାସ୍ତାର ଆରଡି 5.080 କିଲୋମିଟର ଏବଂ 11.050 କିଲୋମିଟର ଠାରେ ଦୁଇଟି ଉଚ୍ଚ ସେତୁ ନିର୍ମାଣ, ଅଧିକାରୀ ଯତ୍ନା (ଏସ୍.ଇ), ରାସ୍ତା ଏବଂ କୋଠାବାଡ଼ି ମଣ୍ଡଳ, କଟକଙ୍କ ଦ୍ୱାରା 7.20 କୋଟି ଟଙ୍କାରେ ବୈଷୟିକ ମଞ୍ଜୁରୀ ପ୍ରାପ୍ତ ହୋଇଥିଲା । ଅକ୍ଟୋବର 2017 ସୁଦ୍ଧା କାର୍ଯ୍ୟ ଶେଷ କରିବାକୁ 6.82 କୋଟି ଟଙ୍କାରେ ନଭେମ୍ବର 2016 ରେ ଏକ ଠିକାଦାରଙ୍କୁ ଏହି କାର୍ଯ୍ୟ ପ୍ରଦାନ କରାଯାଇଥିଲା । ମୃତ୍ତିକା ସର୍ବେକ୍ଷଣ ରିପୋର୍ଟ ଅନୁଯାୟୀ, ମୃତ୍ତିକା ସ୍ତରକୁ ବିଚାରକୁ ନେଇ, ଗଠନମୂଳକ ସୁଦୃଢ଼ତାକୁ ସୁନିଶ୍ଚିତ କରିବା ପାଇଁ ପାଇଲ ଭାର କ୍ଷମତା ସ୍ଥିର କରାଯାଇଅଛି ଏବଂ ଏହା ସାଧାରଣ ବ୍ୟବସ୍ଥା ନକ୍ସା (ଜିଏଡି) ରେ ଅନ୍ତର୍ଭୁକ୍ତ କରାଯିବ । ଉପରୋକ୍ତ ରିପୋର୍ଟରେ ଏହା ମଧ୍ୟ ଉଲ୍ଲେଖ କରାଯାଇଥିଲା ଯେ ପାଇଲ ନିର୍ମାଣ ସମୟରେ, କାର୍ଯ୍ୟନିର୍ବାହୀ ଯତ୍ନାମାନେ ନିରାପତ୍ତା ଭାର ପରୀକ୍ଷା କରି ଜିଏଡି ଅନୁଯାୟୀ ପାଇଲ ଭାର କ୍ଷମତାକୁ ନିଶ୍ଚିତ କରିବେ ।

²²³ ଉଚ୍ଚ ସେତୁ ହେଉଛି ଏକ ସେତୁ, ଯାହା ବ୍ୟାନେଲର ସର୍ବୋଚ୍ଚ ବନ୍ୟା ସ୍ତରରୁ ରାସ୍ତାକୁ ବହନ କରେ ।

କାର୍ଯ୍ୟକ୍ଷେତ୍ର ପରିବର୍ତ୍ତନ (ନଭେମ୍ବର 2017) ସମୟରେ, ଏସ୍‌ଇ ଜାଣିବାକୁ ପାଇଲେ ଯେ ଉଭୟ ସେତୁରେ ଥିବା 68 ଟି ପାଇଲ୍ ମଧ୍ୟରୁ 50 ଟି ପାଇଲ୍, ଠିକାଦାର ଦ୍ୱାରା ପାଇଲ୍ ଭାର ପରୀକ୍ଷା କରାଯାଇ ନିର୍ମାଣ ହୋଇଯାଇଛି, ଯାହା ଇଲ/ଏସ୍‌ଇକ୍ ଉପସ୍ଥିତିରେ କରିବା ଧାର୍ଯ୍ୟ ଥିଲା । ନିରାପଦ ଭାର ପରୀକ୍ଷା²²⁴ ବିନା ପାଇଲ୍ ଗୁଡ଼ିକୁ ନିର୍ମାଣ କରାଯିବା, ସେତୁକୁ ଦୁର୍ବଳ କରିଦେବ ଏବଂ ପରେ ଭୁଷୁଡ଼ି ବାର ସମ୍ଭାବନା ଅଛି ।



ଫଟୋ ସଂଖ୍ୟା 27- 5.080 କିମି ଠାରେ ସେତୁ



ଫଟୋ ସଂଖ୍ୟା 28- 11.050 କିମି ଠାରେ ସେତୁ

ଭାର ପରୀକ୍ଷା କରିବାରେ ଇଲକ୍ ବିଫଳତା ହେତୁ, ଏସ୍‌ଇର ନିର୍ଦ୍ଦେଶ କ୍ରମେ ପାଇଲ୍ ଭାର ପରୀକ୍ଷା ବିଳମ୍ବିତ ଭାବରେ କରାଯାଇଥିଲା (ଜାନୁଆରୀ 2018) ଏବଂ ଏହା ଲକ୍ଷ୍ୟ କରାଯାଇଥିଲା ଯେ ଆରଡ଼ି 5.080 କିଲୋମିଟର ଏବଂ ଆରଡ଼ି 11.050 କିଲୋମିଟରରେ ଥିବା ସେତୁ ପାଇଁ ଯଥାକ୍ରମେ ମୂଳ ଜିଏଡ଼ିରେ ପ୍ରଦତ୍ତ 230 ଏବଂ 280 ଟନ୍ ନିରାପତ୍ତା ଭାର ଆବଶ୍ୟକ ସ୍ଥଳରେ ନିରାପତ୍ତା ଭାର 162.70 ଏବଂ 130 ଟନ୍ ଥିଲା । ଡବ୍‌ଲ୍ୟୁ.ୟାସ୍‌ଆ ମୁଖ୍ୟ ଯତ୍ନ (ଡିଜାଇନ୍) ପାଇଲ୍ ନିର୍ମାଣରେ ପରିବର୍ତ୍ତନ ସହ 11.050 କିଲୋମିଟର ଠାରେ ଥିବା ଉଚ୍ଚ ସେତୁର ପାଇଲ୍ ସଂଖ୍ୟାକୁ 32 ରୁ 56 କୁ ଏବଂ 5.080 କିଲୋମିଟର ଠାରେ ଥିବା ଉଚ୍ଚ ସେତୁର ପାଇଲ୍ ସଂଖ୍ୟାକୁ 36 ରୁ 40 କୁ ବୃଦ୍ଧି କରିଥିଲେ (ଜୁଲାଇ/ଅଗଷ୍ଟ 2018) ।

ଇତି ମଧ୍ୟରେ, କାର୍ଯ୍ୟ ସମାପ୍ତ ହେବାର ନିର୍ଦ୍ଧାରିତ ସମୟ ସମାପ୍ତ ହୋଇଥିଲା ଏବଂ ଠିକାଦାର ସମୟ ବୃଦ୍ଧି ଆବେଦନ ନକରିବାକୁ ଚୟନ କରିଥିଲେ । ଠିକାଦାର 1.55 କୋଟି ଟଙ୍କା ମୂଲ୍ୟର କାର୍ଯ୍ୟ ସମ୍ପାଦନ କରିବା ପରେ ରୁକ୍ଷିନାମା ବନ୍ଦ ପାଇଁ ଆବେଦନ କରିଥିଲେ (ନଭେମ୍ବର 2018) । ନିର୍ବାହୀ ଯତ୍ନ (ଇଇ), ପାଣିକୋଇଲି (ରାସ୍ତା ଓ କୋଠାବାଡ଼ି) ବିଭାଜନ, ପାଣିକୋଇଲି ଉଭୟ ସେତୁର ରୁକ୍ଷିନାମା ବାତିଲ ପ୍ରସ୍ତାବ ଅଧିକ୍ଷଣ ଯତ୍ନ, କଟକ (ରାସ୍ତା ଓ କୋଠାବାଡ଼ି) ମଣ୍ଡଳକୁ ଦେଇଥିଲେ (ଅପ୍ରେଲ 2019) ଯାହା ଜୁଲାଇ 2019 ରେ ମଞ୍ଜୁର ହୋଇଥିଲା । ବଳକା କାର୍ଯ୍ୟର ମୂଲ୍ୟ 5.28 କୋଟି ଟଙ୍କା ଥିଲା । ତେଣୁ, ନିରାପତ୍ତା ଭାର ପରୀକ୍ଷା ନକରି 50 ଟି ପାଇଲ୍ କାର୍ଯ୍ୟ ସମାପ୍ତ ହେବା ସହିତ ଗଠନ ମୂଳକ ନକ୍ସାରେ ପରିବର୍ତ୍ତନ ସହିତ ପାଇଲ୍ ବ୍ୟବସ୍ଥାରେ ପରିବର୍ତ୍ତନ କରାଯାଇଥିଲା । ଫଳସ୍ୱରୂପ, ରୁକ୍ଷିନାମା ମଧ୍ୟ ଭାଗରେ ବନ୍ଦ ହେଲା ।

ଉଭୟ କାର୍ଯ୍ୟର ବଳକା ଅଂଶ ପାଇଁ ସଂଶୋଧିତ ଆକଳନକୁ ଅଧୀକ୍ଷଣ ଯତ୍ନ 7.32 କୋଟି ଟଙ୍କାରେ ମଞ୍ଜୁର କରିଥିଲେ (ସେପ୍ଟେମ୍ବର/ ନଭେମ୍ବର 2020) ଏବଂ ନଭେମ୍ବର 2021/ ଜୁନ୍ 2022 ସୁଦ୍ଧା ସମାପ୍ତ କରିବାକୁ ଦୁଇ ଜଣ ଠିକାଦାରଙ୍କୁ 7.29 କୋଟି ଟଙ୍କାରେ କାର୍ଯ୍ୟାଦେଶ ପ୍ରଦାନ କରାଗଲା (ଫେବୃଆରୀ/ ଜୁଲାଇ 2021) । କାର୍ଯ୍ୟ ପରିସର ପରିବର୍ତ୍ତନ ହେତୁ ଏବଂ ଟେଣ୍ଡର ପରବର୍ତ୍ତୀ ପର୍ଯ୍ୟାୟରେ ବଳକା କାର୍ଯ୍ୟର ବ୍ୟୟ ଅଟକଳ ସଂଶୋଧିତ ଆକଳନ ଆଧାରରେ ପ୍ରସ୍ତୁତ ହେବାରୁ ରୁକ୍ଷିନାମା ମୂଲ୍ୟ ଟେଣ୍ଡର ପ୍ରମିୟମ/ ରିହାତି ଦ୍ରବ୍ୟ ଓ ସେବା କର²²⁵ ସହିତ 8.16 କୋଟି ଟଙ୍କା ବୃଦ୍ଧି ପାଇଥିଲା । ଯଦି ସଂଶୋଧିତ ଡିଜାଇନ୍ ନିର୍ଦ୍ଧାରିତ ସମାପ୍ତ ଅବଧି ମଧ୍ୟରେ ରୁଡ୍‌ଡା ହୋଇଥାନ୍ତା ଏବଂ ପ୍ରଥମ ଠିକାଦାରଙ୍କ ଦ୍ୱାରା ରୁକ୍ଷିଭିତ୍ତିକ ସହମତ ହାରରେ ସଂଶୋଧିତ ପରିମାଣ ସହିତ କାର୍ଯ୍ୟକାରୀ ହୋଇଥିଲେ ସଂଶୋଧିତ ଡିଜାଇନ୍ ଅନୁସାରେ ବଳକା କାର୍ଯ୍ୟର ମୂଲ୍ୟ 6.28 କୋଟି ଟଙ୍କା ହୋଇଥାନ୍ତା ଯାହା ପରିଶିଷ୍ଟ -XXXIX ରେ ବିସ୍ତୃତ ଭାବରେ ବର୍ଣ୍ଣନା କରାଯାଇଅଛି ।

²²⁴ ସଂରଚନା/ ସେତୁର ନିରାପଦ ଭାର ଧାରଣ କ୍ଷମତା ନିର୍ଣ୍ଣୟ କରିବା ପାଇଁ ନିରାପଦ ଲୋଡ୍ ପରୀକ୍ଷା ଏକ ପ୍ରକ୍ରିୟା ଅଟେ ।

²²⁵ 5.080 କିମିରେ ଉଚ୍ଚ ସେତୁ (- 5.11 ପ୍ରତିଶତ ଟେଣ୍ଡର ରିହାତି) ଏବଂ 11.050 କିମିରେ ଉଚ୍ଚ ସେତୁ (+ 4.99 ପ୍ରତିଶତ ଟେଣ୍ଡର ପ୍ରମିୟମ)/ 12 ପ୍ରତିଶତ ଦ୍ରବ୍ୟ ଓ ସେବାକର

ଅତିବ୍ରତ ପରିଲକ୍ଷିତ କଲା ଯେ ପାଇଲ୍ ଗୁଡ଼ିକ ପାଇଁ ନିରାପତ୍ତା ଭାର ପରୀକ୍ଷଣ ନକରିବା ଯତ୍ନାତ୍ମକ ଅବହେଳାକୁ ସୂଚାଉଛି ଯାହାପାଇଁ ଦାୟିତ୍ୱବୋଧତା ଧାର୍ଯ୍ୟ କରାଯିବା ଉଚିତ୍ । ଯଦି ଅଧୀକ୍ଷଣ ଯତ୍ନାତ୍ମକ ଦ୍ୱାରା ସମ୍ପର୍କଯୋଗୀ ତଦାରଖ ହୋଇନଥାନ୍ତା, ସେତୁ ଦୁର୍ଘଟ ନିରାପତ୍ତା ଭାର ପରୀକ୍ଷଣ ବିନା ନିର୍ମାଣ ହୋଇଯାଇଥାନ୍ତା, ଫଳସ୍ୱରୂପ ସେତୁଗୁଡ଼ିକ ଦୁର୍ଘଟ ହୋଇଯାଇଥାନ୍ତା । ଏହିପରି ନିର୍ବାହୀ ଯତ୍ନ/ ଅଧୀକ୍ଷଣ ଯତ୍ନାତ୍ମକ ଦ୍ୱାରା ପାଇଲ୍ ଗୁଡ଼ିକର ନିରାପତ୍ତା ଭାର ପରୀକ୍ଷଣ ନକରିବା ଦ୍ୱାରା ଏବଂ ଚୁକ୍ତିଭିତ୍ତିକ ଅବଧି ସହିତ ଡିଜାଇନ୍ ଚୂଡ଼ାନ୍ତ ନକରାଯିବା ହେତୁ 1.88 କୋଟି ଟଙ୍କା (8.16 କୋଟି ଟଙ୍କା – 6.28 କୋଟି ଟଙ୍କା)ର ଅତିରିକ୍ତ ପରିହାର୍ଯ୍ୟ ବ୍ୟୟ ହେଲା । ଏହା ବ୍ୟତୀତ ମୂଳ କାର୍ଯ୍ୟ ସମାପ୍ତ ହେବାର ନିର୍ଦ୍ଧାରିତ ତାରିଖ ଠାରୁ ଉକ୍ତ ସେତୁ ନିର୍ମାଣରେ ତିନି ବର୍ଷରୁ ଅଧିକ ବିଳମ୍ବ ହୋଇଥିଲା ।

ସରକାର ବ୍ୟକ୍ତ କଲେ (ମଇ 2022) ଯେ ପାଇଲ୍ ସଂଖ୍ୟା 68 ରୁ 96 କୁ ବୃଦ୍ଧି ସହିତ ନକ୍ସାକୁ ସଂଶୋଧନ କରାଯାଇଥିଲା ଏବଂ ଉଭୟ ସେତୁରେ ପାଇଲ୍ ବୃଦ୍ଧି ହେତୁ ଅଧିକ ଖର୍ଚ୍ଚ ହୋଇଥିଲା । ଉତ୍ତରୀ ଗ୍ରହଣାୟ ନଥିଲା କାରଣ ପାଇଲ୍ ଭାର କ୍ଷମତା ଉପରେ ଆଧାରିତ ମୂଳ ଯୋଜନା ଅନୁଯାୟୀ କେବଳ 68 ଟି ପାଇଲ୍ ନିର୍ମାଣ ହୋଇଥାନ୍ତା । କିନ୍ତୁ, ପାଇଲ୍ ଗୁଡ଼ିକର ନିରାପତ୍ତା ଭାର ପରୀକ୍ଷଣ କରିବାରେ ଇଚ୍ଛାକୃତ ବିଫଳତା ହେତୁ ପାଇଲ୍ ସଂଖ୍ୟା 68 ରୁ 96 କୁ ବୃଦ୍ଧି ପାଇଥିଲା । ଯାହାଦ୍ୱାରା ନୂତନ ଟେଣ୍ଡର ଦ୍ୱାରା ସେତୁ ନିର୍ମାଣ ହେବାରୁ ଅତିରିକ୍ତ ପରିହାର୍ଯ୍ୟ ଖର୍ଚ୍ଚ ହେଲା ।

ତେଣୁ, ଜିଏଡିରେ ଧାର୍ଯ୍ୟ କରାଯାଇଥିବା ନିର୍ମାଣ ସ୍ଥାନ ଏବଂ ପାଇଲ୍ ଭାର ପରୀକ୍ଷଣର ସଠିକ୍ ସର୍ବେକ୍ଷଣ ଏବଂ ଅନୁସନ୍ଧାନ ହୋଇଥିଲେ, ଆର୍କିଭି ଏବଂ ଉକ୍ତ ସେତୁ ଦୁର୍ଘଟର ପୁନଃ ଟେଣ୍ଡର ଦ୍ୱାରା ଅତିରିକ୍ତ 9.54 କୋଟି ଟଙ୍କା (7.66 କୋଟି ଟଙ୍କା + 1.88 କୋଟି ଟଙ୍କା) ବ୍ୟୟକୁ ଏଡ଼ାଇ ଦିଆଯାଇ ପାରିଥାନ୍ତା । ଏହିପରି ଗୁରୁତର ତ୍ରୁଟି ସତ୍ତ୍ୱେ ସଂପୂର୍ଣ୍ଣ ଅଧିକାରୀଙ୍କୁ କୌଣସି ପ୍ରକାରେ ଦାୟୀ କରାଯାଇ ନଥିଲା ।

7.16 କୁଖ ବିଫଳତା ଯୋଗୁଁ ଅତିରିକ୍ତ ପରିହାର୍ଯ୍ୟ ବ୍ୟୟ

ଏକ ବହୁଳ ଯାନ ବାହନ ଚଳାଚଳ/ ଆକୃତ୍ ଲୋଡ଼ ରାସ୍ତା ପାଇଁ ଅନୁପଯୁକ୍ତ କୁଖ ମୋଟେଇର ବ୍ୟବସ୍ଥା କରାଯିବା ଯୋଗୁଁ 16 ମାସ ମଧ୍ୟରେ କୁଖ ବିଫଳତା ହେଲା ଏବଂ ପୁନଃ ଆକାଦନର ଆବଶ୍ୟକତା ଯୋଗୁଁ 3.14 କୋଟି ଟଙ୍କା ଅତିରିକ୍ତ ପରିହାର୍ଯ୍ୟ ବ୍ୟୟ ହୋଇଥିଲା ।

ଭାରତୀୟ ରୋଡ୍ କଂଗ୍ରେସ (ଆଇଆରସି-37:2001/2012) ମାଟିର ଶକ୍ତି ଅନୁଯାୟୀ ରାସ୍ତାର ପେଡ଼ମେଣ୍ଟ ଘନତାକୁ କାଲିଫର୍ଣ୍ଣିଆ ବିୟରିଂ ଅନୁଯାତ (ସିବିଆର)²²⁶ ଆକାରରେ ନିର୍ଦ୍ଧାରିତ କରେ ଏବଂ ବହୁ ସଂଖ୍ୟକ ବ୍ୟବସାୟିକ ଯାନ ଚଳାଚଳ ଆଧାରରେ ସ୍ଥିର ହୋଇଥାଏ, ଯାହା ମିଲିୟନ ଷ୍ଟ୍ରାଟ୍ ଆକୃତ୍ (ଏମ୍ଏସ୍ଏ) ଭାବରେ ଗଣନା କରାଯାଇଥାଏ । 5 ଏମ୍ଏସ୍ଏ ରୁ ଅଧିକ ପରିବହନ ପାଇଁ ଡିଜାଇନ୍ ହୋଇଥିବା ରାସ୍ତା ନିମନ୍ତେ ତେନ୍ତୁ ବିଗୁମିନସ୍ ମାକାଡମ (ଡିବିଏମ୍) ବାଲଣ୍ଡର କୋର୍ସ ଏବଂ 10 ଏମ୍ଏସ୍ଏ ରୁ ଅଧିକ ପରିବହନ ପାଇଁ ଡିଜାଇନ୍ ହୋଇଥିବା ରାସ୍ତା ନିମନ୍ତେ ବିଗୁମିନସ୍ କଂକ୍ରିଟ୍ (ବିସି)ର ଡ୍ରେଇଙ୍ଗ୍ କୋର୍ସ ପାଇଁ ମଧ୍ୟ ଆଇଆରସି ସୁପାରିଶ କରେ । ଆଇଆରସି 82-1982 ସୁପାରିଶ କରେ ଯେ ପିଚୁ ଆବରଣରେ ଏକ ସାଧାରଣ ତ୍ରୁଟି ହେଉଛି ଫାଟ²²⁷ ସୃଷ୍ଟି । ପର୍ଯ୍ୟାପ୍ତ ପିଚୁ ସ୍ତର ନହେବା କିମ୍ବା ଭାରା ଯାନ ଦ୍ୱାରା ଅତ୍ୟଧିକ ଭାର ଏବଂ ସର୍ବଗ୍ରେଡ୍ କିମ୍ବା ପେଡ଼ମେଣ୍ଟର ତଳ ଭାଗର ଅନୁପଯୁକ୍ତ ଅବସ୍ଥା ଯୋଗୁଁ ଏହି ଫାଟ ସୃଷ୍ଟି ହୁଏ । କୁଖ ବିଫଳତାକୁ ଏଡ଼ାଇବା ପାଇଁ ଯତ୍ନ ସହିତ ସିବିଆର ଏବଂ ଏମ୍ଏସ୍ଏ ଅନୁଯାୟୀ ପିଚୁ ରାସ୍ତାର ମୋଟେଇ ସ୍ଥିର କରାଯିବା ଉଚିତ୍ । ପୁନଶ୍ଚ, ଆଇଆରସି 82-1982 ର ପରିଚ୍ଛେଦ 6.5 ସୁପାରିଶ କରିଛି ଯେ 450 ରୁ ଉର୍ଦ୍ଧ୍ୱ ବ୍ୟବସାୟିକ ଯାନବାହାନ ଚଳାଚଳ କରୁଥିବା ରାସ୍ତାକୁ ତିନି ବର୍ଷ ପରେ ପୃଷ୍ଠ ଆବରଣ ଦ୍ୱାରା ପର୍ଯ୍ୟାୟ କ୍ରମେ ନବୀକରଣ କରିବା ଆବଶ୍ୟକ ।

²²⁶ ସିବିଆର ପରୀକ୍ଷା ହେଉଛି ଏକ ଅନୁପ୍ରବେଶ ପରୀକ୍ଷଣ ଯାହାକି ରାସ୍ତା ଏବଂ ପେଡ଼ମେଣ୍ଟର ସର୍ବଗ୍ରେଡ୍ ଶକ୍ତି ଆକଳନ କରିବା ପାଇଁ ବ୍ୟବହୃତ ହୁଏ । ଏହି ପରୀକ୍ଷଣର ଫଳାଫଳଗୁଡ଼ିକ ପେଡ଼ମେଣ୍ଟ ଏବଂ ଏହାର ଉପାଦାନ ସ୍ତରଗୁଡ଼ିକ ନିର୍ଣ୍ଣୟ କରିବା ପାଇଁ ବକ୍ସଗୁଡ଼ିକ ସହିତ ବ୍ୟବହୃତ ହୁଏ । ନମନାୟ ରାସ୍ତା ବର୍ଗାଣର ଡିଜାଇନ୍ ପାଇଁ ଏହା ହେଉଛି ବହୁଳ ଭାବରେ ବ୍ୟବହୃତ ହେଉଥିବା ପଦ୍ଧତି

²²⁷ ଆଇଆରସି 82-1982: ଅନୁଯାୟୀ ରାସ୍ତାରେ ଥିବା ଫାଟଗୁଡ଼ିକ ବିଭିନ୍ନ ପ୍ରକାରର ଯେପରିକି i) କେଶ ରେଖା ଫାଟ, ii) ଆଲିଗେଟର ଫାଟ, iii) ବ୍ରାକିମା ଫାଟ, iv) ଧାର ଫାଟ, ଏବଂ v) ସଙ୍କୋଚନ ଫାଟ ଏବଂ ପ୍ରତିଫଳିତ ଫାଟ

ରାଷ୍ଟ୍ରା ପରିବହନ ଏବଂ ରାଜପଥ ମହାଶାଳୟ (ଏମ୍‌ଓଆର୍‌ଟିଏର୍) ନିର୍ଦ୍ଦେଶାବଳୀ (ସେପ୍ଟେମ୍ବର 2002) ଅନୁଯାୟୀ ଏକ ରାଷ୍ଟ୍ରୀୟ ନବୀକରଣ ଅନ୍ତତଃ ପକ୍ଷେ ତିନି ବର୍ଷ ପର୍ଯ୍ୟନ୍ତ ରହିବ ଏବଂ 1500 ରୁ ଉର୍ଦ୍ଧ୍ୱ ବ୍ୟବସାୟିକ ଯାନବାହନ ଚଳାଚଳ (ସିଡିପିଡି) କରୁଥିବା ଅତ୍ୟଧିକ ଗଛଳି ରାଷ୍ଟ୍ରା ଉପରେ 25 ମିଲିମିଟର ଏସ୍‌ଡିବିସି / ବିସିର ଆବରଣ ଦିଆଯାଇପାରିବ । ବିଚ୍ଚୁମିନସ୍ କଂକ୍ରିଟ୍(ବିସି) କେବଳ ବିଦ୍ୟମାନ ବିଚ୍ଚୁମିନସ୍ କଂକ୍ରିଟ୍ ଆକ୍ଷାଦିତ ପୃଷ୍ଠରେ ବିଛାଯାଇ ପାରିବ ।

ନିର୍ବାହୀ ଯନ୍ତ୍ରା (ଇଇ), ରାଉରକେଲା (ରାଷ୍ଟ୍ରା ଓ କୋଠାବାଡି) ବିଭାଜନକ୍ ନଥିପତ୍ର ଯାଞ୍ଚରୁ ଜଣାଗଲା ଯେ ମୁଖ୍ୟଯନ୍ତ୍ରା (ନକ୍ସା, ଯୋଜନା ଅନୁସନ୍ଧାନ ଏବଂ ରାଷ୍ଟ୍ରା), କୋଇତା-ଡେଙ୍ଗୁଲା-ଟେନସା-ବରସୁଆଁ-କଲେଇପୋଷ ରାଷ୍ଟ୍ରୀୟ 15 କିଲୋମିଟର ଠାରୁ 24.025 କିଲୋମିଟର ପର୍ଯ୍ୟନ୍ତ ରାଷ୍ଟ୍ରୀୟ ଉନ୍ନତିକରଣ ପାଇଁ ରାଜ୍ୟ ଯୋଜନା ଅଧିନରେ 21.59 କୋଟି ଟଙ୍କାରେ ବୈଷୟିକ ମଂଜୁର ପ୍ରଦାନ କରିଥିଲେ (ମଇ 2014) । ଉପରୋକ୍ତ କାର୍ଯ୍ୟର ଆକଳନ ଏବଂ ଅନ୍ୟାନ୍ୟ ବିଷୟଗୁଡିକ ଉଦ୍ଦିଷ୍ଟ କରିଛି ଯେ ଏହି ରାଷ୍ଟ୍ରୀୟ ମାର୍ଗର ସିବିଆର୍ ମୂଲ୍ୟ ଦୁଇରୁ ଋରି ପ୍ରତିଶତ ଏବଂ ଯାନ ବାହାନ ଚଳାଚଳ 38 ଏମଏସଏ ଥିଲା । ଆଇଆର୍‌ସି 37-2001/2012 ଅନୁଯାୟୀ ଆବଶ୍ୟକ 805²²⁸ ମିଲିମିଟର କ୍ରଷ୍ଟ ମୋଟେଇ ସୁଲେ ଇଇ, 650²²⁹ ମିଲିମିଟର ବ୍ୟବସ୍ଥା କରିଥିଲେ । ଫଳସ୍ୱରୂପ, ଏହିପରି ଏକ 10 ଏମଏସଏ ରୁ ଅଧିକ ଅତ୍ୟଧିକ ଯାନ ବାହାନ ଗଛଳି ରାଷ୍ଟ୍ରୀୟ କ୍ରଷ୍ଟ ମୋଟେଇ 155²³⁰ ମିଲିମିଟର କମ୍ ହୋଇଥିବା ଯୋଗୁଁ ପର୍ଯ୍ୟାପ୍ତ ନଥିଲା । ଏପ୍ରିଲ 2016 ସୁଦ୍ଧା ସମାପ୍ତ କରିବାକୁ , ଏହିପରି ଅପଥେକ୍ଟ କ୍ରଷ୍ଟ ବ୍ୟବସ୍ଥା ସହିତ ଅନୁରୂପ ଅଟକଳ ମୂଲ୍ୟ ଠାରୁ ନଅ ପ୍ରତିଶତ ଅଧିକ ଅର୍ଥାତ୍ କାର୍ଯ୍ୟଟିକୁ 23.53 କୋଟି ଟଙ୍କା ରୁଚ୍ଛିନାମା ମୂଲ୍ୟରେ ଜଣେ ଠିକାଦାରକୁ କାର୍ଯ୍ୟାଦେଶ ଦିଆଯାଇଥିଲା (ଏପ୍ରିଲ 2015) । ଉପରୋକ୍ତ ଆକଳନକୁ ମୁଖ୍ୟଯନ୍ତ୍ରା (ନକ୍ସା, ଯୋଜନା ଅନୁସନ୍ଧାନ ଏବଂ ରାଷ୍ଟ୍ରା)କ୍ ଦ୍ୱାରା 23.62 କୋଟି ଟଙ୍କାକୁ ସଂଶୋଧିତ କରାଯାଇଥିଲା (ନଭେମ୍ବର 2016) ଯେଉଁଥିରେ ପିଚୁ ସ୍ତର ଯଥାକ୍ରମେ 4871.80 ଘନ ଫୁଟ 75 ମିଲିମିଟର ବିଏମ୍ ଏବଂ 2356.34 ଘନପୁଟ 40 ମିଲିମିଟର ଏସ୍‌ଡିବିସି କୁ ସଂଶୋଧିତ ହୋଇଥିଲା । କାର୍ଯ୍ୟଟି ନଭେମ୍ବର 2016 ପର୍ଯ୍ୟନ୍ତ ସଂପ୍ରସାରଣ ସହିତ 23.61 କୋଟି ଟଙ୍କା ଦେୟରେ ସମାପ୍ତ ହୋଇଥିଲା ।

ଅଡିଟ୍ ଲକ୍ଷ୍ୟ କଲା ଯେ ଆଇଆର୍‌ସି /ଏମ୍‌ଓଆର୍‌ଟିଏର୍ ଅନୁଯାୟୀ ବିସି ପରିବର୍ତ୍ତେ ଏସ୍‌ଡିବିସି ର ଚୂଚିପୂର୍ଣ୍ଣ ଆକଳନ ହେତୁ ରାଷ୍ଟ୍ରୀୟ ଯାତାୟାତ ଉପଯୋଗୀ ନଥିଲା । ବିସ୍ତୃତ ପ୍ରକଳ୍ପ ରିପୋର୍ଟ ଅନୁଯାୟୀ ଏହି ରାଷ୍ଟ୍ରୀୟ 10 ବର୍ଷ ଯାନ ବାହାନ ଚଳାଚଳ ପାଇଁ ପ୍ରସ୍ତୁତ କରାଯାଇଥିଲା । କିନ୍ତୁ ନିମ୍ନ ମାନର ନିର୍ମାଣ ଯୋଗୁଁ , 16 ମାସରୁ କମ୍ ସମୟ ମଧ୍ୟରେ, ମାର୍ଚ୍ଚ 2018 ରେ କରାଯାଇଥିବା ସର୍ତ୍ତେ ସମୟରେ, ସତକ ପୃଷ୍ଠରେ ଫାଟ ଏବଂ ଖଲ ଥିବା ଲକ୍ଷ୍ୟ କରାଯାଇଥିଲା । ଅଧ୍ୟାକ୍ଷଣ ଯନ୍ତ୍ରା, କେଉଁଝର (ରାଷ୍ଟ୍ରା ଓ କୋଠାବାଡି) ମଞ୍ଚଳ, କେଉଁଝର, ଉପରୋକ୍ତ ରାଷ୍ଟ୍ରୀୟ ସାମୟିକ ମରାମତି ପାଇଁ 1,794.33 ମିଟର ପାଇଁ 50 ମିମି ବିସି ଏବଂ 4936 ବର୍ଗ ମିଟର ପାଇଁ 25 ମିମି ମୋଟେଇ ମାଷ୍ଟିକ୍ ଆସ୍‌ଫାଲ୍ଟ ଆକ୍ଷାଦିତ କରିବା କାର୍ଯ୍ୟ ପାଇଁ 3.29 କୋଟି ଟଙ୍କାର ପୁନଃ ବ୍ୟବସ୍ଥାକୁ ବୈଷୟିକ ମଞ୍ଜୁର ପ୍ରଦାନ କରିଥିଲେ (ମାର୍ଚ୍ଚ 2018) । ମାର୍ଚ୍ଚ 2019 ସୁଦ୍ଧା ସମାପ୍ତି ପାଇଁ 3.14 କୋଟି ଟଙ୍କା ରୁଚ୍ଛିନାମା ମୂଲ୍ୟରେ କାର୍ଯ୍ୟାଦେଶ ହୋଇଥିଲା (ସେପ୍ଟେମ୍ବର 2018) । ସେପ୍ଟେମ୍ବର 2019 ସୁଦ୍ଧା 3.14 କୋଟି ଟଙ୍କା ଦେୟ ସହିତ ଏହି କାର୍ଯ୍ୟ ସମାପ୍ତ ହୋଇଥିଲା ।

ଅଡିଟ୍ ପୁନଶ୍ଚ ଲକ୍ଷ୍ୟ କଲା ଯେ ଅଟକଳକୁ ମଞ୍ଜୁର ଦେବା ସମୟରେ ମୁଖ୍ୟଯନ୍ତ୍ରା (ନକ୍ସା, ଯୋଜନା ଅନୁସନ୍ଧାନ ଏବଂ ରାଷ୍ଟ୍ରା), ଏହି ରାଷ୍ଟ୍ରୀୟ ଆକୃତ୍ ଲୋଡ୍ କିମ୍ବା ନିର୍ବାହ ଯନ୍ତ୍ରା ଆଇଆର୍‌ସି -37-2001/2012 ଅନୁଯାୟୀ ଉପଯୁକ୍ତ ଡିଜାଇନ୍ ସ୍ତର²³¹, ରାଷ୍ଟ୍ରୀୟ ସିବିଆର୍ ଓ ଟ୍ରାଫିକ୍ ଏମଏସଏ ଅନୁସାରେ ଧାର୍ଯ୍ୟ କରିନଥିଲେ, ଫଳସ୍ୱରୂପ ରାଷ୍ଟ୍ରୀୟ କ୍ରଷ୍ଟ ନଷ୍ଟ ହୋଇଗଲା । ତେଣୁ ବହୁଳ ଯାନବାହାନ / ଆକୃତ୍ ଲୋଡ୍²³² ରାଷ୍ଟ୍ରା ନିମନ୍ତେ ଗ୍ରାନ୍ତୁଲାର ସର୍ବ-

228 330 ମିମି ଜିଏସ୍‌ବି, 250 ମିମି ଡବ୍ଲୁଏମ୍‌ଏମ୍, 130 ମିମି ଡିବିଏମ୍, 185 ମିମି ବିଏମ୍ ଏବଂ 40 ମିମି ବିସି ସହ ସମାନ
 229 300 ମିମି ଜିଏସ୍‌ବି, 250 ମିମି ଡବ୍ଲୁଏମ୍‌ଏମ୍, 75 ମିମି ବିଏମ୍ ଏବଂ 25 ମିମି ଏସ୍‌ଡିବିସି
 230 30 ମିମି ଜିଏସ୍‌ବି, 110 ମିମି ବିଏସ୍ ଏବଂ ବିସି ପରିବର୍ତ୍ତେ ନିମ୍ନମାନର ଏସ୍‌ଡିବିସି (ଏହା ମଧ୍ୟ 15 ମିମି କମ୍) ଡ୍ରେରିଙ୍ଗ୍ କୋର୍ସ
 231 ଡିଜାଇନ୍ ପ୍ଲେନ୍ ହେଉଛି ସଡ଼କ ନିର୍ମାଣର ସର୍ବବୃହତ୍ ଉପାଦାନ ଯେଉଁଥିରେ ସର୍-ବେସ୍, ବେସ୍ ଏବଂ ପିଚୁ ସ୍ତର ପରି ବିଭିନ୍ନ ସ୍ତରର ଡିଜାଇନ୍ ଥାଏ
 232 ଏକ ନିର୍ଦ୍ଦିଷ୍ଟ ଅକୃତ୍ ସହିତ ସଂଯୁକ୍ତ ସମସ୍ତ ଚକ ପାଇଁ ରାଷ୍ଟ୍ରୀୟ ସମୁଦାୟ ଓଜନ ହେଉଛି ଆକୃତ୍ ଲୋଡ୍

ବେସ ଓ ବିଟୁମିନସ୍ ସ୍ତର ପାଇଁ କ୍ରଷ୍ଟ ମୋଟେଇର ଅପର୍ଯ୍ୟାପ୍ତ ବ୍ୟବସ୍ଥା ଯୋଗୁଁ 16 ମାସ ମଧ୍ୟରେ କ୍ରଷ୍ଟ ବିଫଳତା ହୋଇଥିଲା ଏବଂ 3.14 କୋଟି ଟଙ୍କାରେ ସାମୟିକ ମରାମତି କାର୍ଯ୍ୟ କରାଯାଇଥିଲା ଯାହାକି ପରିହାର୍ଯ୍ୟ ଥିଲା ।

ସରକାର ବ୍ୟକ୍ତ କଲେ ଯେ (ମଇ 2022) ଯେ ବିପୁଳ ପ୍ରାରମ୍ଭିକ ପୁଞ୍ଜି ବିନିଯୋଗକୁ ଏତାଇବା ପାଇଁ ଏବଂ ଖଣି ଯାତାୟାତରେ ଅପ୍ରତ୍ୟାଶିତ ଅଭିବୃଦ୍ଧିକୁ ହିସାବ କରିବା ପାଇଁ ରାସ୍ତା ସ୍ତରର ନମନାୟ ଅଂଶ (ବିଏମ୍ ଏବଂ ଏସଡିବିସି) କୁ ଏକ ପର୍ଯ୍ୟାୟ କୁମ୍ଭିକ ଭିତ୍ତିରେ ନିର୍ମାଣ କରିବା ପାଇଁ ନିର୍ଦ୍ଧାରଣ କରାଯାଇଥିଲା । ତେଣୁ ପ୍ରକଟ ସମାପ୍ତ ହେବା ଦିନ ଚାରୁ ତିନି ବର୍ଷ ପାଇଁ ପରିକଳ୍ପନା କରାଯାଇଥିଲା ।

ଉତ୍ତରୀ ଗ୍ରହଣାୟ ନଥିଲା, କାରଣ ଆଇଆରସି ର ସ୍ପଷ୍ଟ ନିର୍ଦ୍ଦେଶାବଳୀ ସତ୍ତ୍ୱେ, ବିଭାଗ ଆଇଆରସି ଆବଶ୍ୟକତା ଅନୁଯାୟୀ ରାସ୍ତା ସ୍ତରର ମୋଟେଇ ନିର୍ମାଣ କରିବାରେ ବିଫଳ ହୋଇଥିଲା । ଏହି ବିଫଳତା ହେତୁ, ଯେଉଁ ରାସ୍ତାଟି ଡିପିଆର୍ ଅନୁଯାୟୀ 10 ବର୍ଷ କାର୍ଯ୍ୟ କରିବା କଥା, ଏହା 16 ମାସ ପର୍ଯ୍ୟନ୍ତ ଡିସି ପାରିଲା ନାହିଁ । 38 ଏମଏସଏ ଟ୍ରାଫିକ୍ ପାଇଁ ଅନୁପଯୁକ୍ତ ଗ୍ରାନ୍ତୁଲାର ସବ୍ ବେସ ଓ ବିଟୁମିନସ୍ ସ୍ତର ବ୍ୟବସ୍ଥା ଯୋଗୁଁ ରାସ୍ତାର କ୍ରଷ୍ଟ ନଷ୍ଟ ହେଲା ଏବଂ ଏହାର ସମାପ୍ତ ହେବାର 16 ମାସ ମଧ୍ୟରେ ସାମୟିକ ମରାମତି ଏବଂ ନବୀକରଣ କାର୍ଯ୍ୟ ପାଇଁ 3.14 କୋଟି ଟଙ୍କା ଖର୍ଚ୍ଚ ହେଲା । ଏହି ଗୁରୁତର ତ୍ରୁଟି ସତ୍ତ୍ୱେ ସଂପୂର୍ଣ୍ଣ ଅଧିକାରୀଙ୍କ ବିରୋଧରେ କୌଣସି କାର୍ଯ୍ୟାନୁଷ୍ଠାନ ଗ୍ରହଣ କରାଯାଇ ନଥିଲା ।

7.17 ଫମ୍ପା ଅଂଶ ବିକ୍ଷୋଗ କରାନଯିବା ଯୋଗୁଁ ଅଧିକ ଅର୍ଥ ପ୍ରଦାନ

ଗାବିଅନ୍ ବକ୍ସ କାନ୍ଥରେ ଫମ୍ପା ଅଂଶ ବିକ୍ଷୋଗ କରାନଯିବାରୁ ଠିକାଦାରଙ୍କୁ 81 ଲକ୍ଷ ଟଙ୍କା ଅଧିକ ଦେୟ ପ୍ରଦାନ କରାଯାଇଥିଲା ।

ଓପିଡବ୍ଲୁଡି ସଂହିତାର ପରିଚ୍ଛେଦ 3.4.10 ଅନୁଯାୟୀ, ଏକ କାର୍ଯ୍ୟ ପାଇଁ ବ୍ୟୟ ଅଟକଳ ମିତବ୍ୟୟୀ ଭାବରେ ପ୍ରସ୍ତୁତ କରିବା ଉଚିତ୍ । ମଞ୍ଜୁରାପାତ୍ର ଆକଳନରେ ଯୋଡ଼ାଯାଇଥିବା ଗାବିଅନ୍ ବକ୍ସଗୁଡ଼ିକ²³³ ପାଇଁ ଡିଜାଇନ୍ ଗଣନା ସିବ୍ ଅନୁଯାୟୀ ଗାବିଅନ୍ ବାକ୍ସଗୁଡ଼ିକରେ ଫମ୍ପା ଅଂଶ 30 ପ୍ରତିଶତ ଥିଲା । ଆଇଆରସି 56-2011, ଅନୁଯାୟୀ ଗାବିଅନ୍ ଏବଂ ମେଟ୍ରେସ୍ 30 ପ୍ରତିଶତ ଫମ୍ପା ସହିତ ଗଢ଼ାଣି କ୍ଷୟ ସୁରକ୍ଷା ପାଇଁ ବ୍ୟବହୃତ ହୁଏ ଏବଂ



ଫମ୍ପା ସଂଖ୍ୟା 29-ରାସ୍ତା କାର୍ଯ୍ୟରେ ସୁରକ୍ଷିତ କାନ୍ଥ ପାଇଁ ଗାବିଅନ୍

ସଂରଚନାଗୁଡ଼ିକ ମୁକ୍ତ ଭାବେ ଜଳ ନିଷ୍କାସନରେ ତଟ ଦୃଢ଼ତା ପ୍ରଦାନ କରିଥାଏ । ଆଇଆରସି-ଏସ୍ପି-116-2018 ମଧ୍ୟ ଧାର୍ଯ୍ୟ କରିଛି ଯେ ଭର୍ତ୍ତି ହୋଇଥିବା ଗାବିଅନ୍ ବାକ୍ସର ଫମ୍ପା ଅଂଶ ପ୍ରାୟ 30 ରୁ 40 ପ୍ରତିଶତ ହେବ ।

ଜାତୀୟ ରାଜପଥ(ଏନ୍ଏଚ୍) ବିଭାଜନ, ସମଲପୁରର ରେକର୍ଡଗୁଡ଼ିକର ଯାଞ୍ଚରୁ ଜଣାଗଲା (ନଭେମ୍ବର 2019) ଯେ, 'ଓଡ଼ିଶା ରାଜ୍ୟରେ ରାଜପଥ-157 ରେ କଲିଙ୍ଗା ଘାଟି ଖାତ ପାର୍ଶ୍ୱ 83.00 କିମି ଠାରୁ

93.00 କିମି ପର୍ଯ୍ୟନ୍ତର ସୁରକ୍ଷା କାର୍ଯ୍ୟ' ପାଇଁ 11.56 କୋଟି ଟଙ୍କାରେ କାର୍ଯ୍ୟାଦେଶ ପ୍ରଦାନ କରାଯାଇଥିଲା (ନଭେମ୍ବର 2016) । ଜୁଲାଇ 2017 ସୁଦ୍ଧା କାର୍ଯ୍ୟଟିର ସମାପ୍ତି ପାଇଁ ଚେଣ୍ଡର ଅଟକଳ ମୂଲ୍ୟ 13.08 କୋଟି ଟଙ୍କା ଠାରୁ 11.61 ପ୍ରତିଶତ କମ୍ରେ ପ୍ରଦାନ କରାଯାଇଥିଲା । ନଭେମ୍ବର 2021 ସୁଦ୍ଧା, 11.28 କୋଟି ଟଙ୍କା ଦେୟ ସହିତ କାର୍ଯ୍ୟ ସମାପ୍ତ ହୋଇସାରିଥିଲା ।

²³³ ଗାବିଅନ୍ କାଳ ବାକ୍ସ କିମ୍ବା କ୍ଲେଟ୍, ବ୍ୟାକ୍ ଫିଲରେ ସଂରଚନାକୁ ସ୍ଥିରତା ଏବଂ ଦୃଢ଼ତା ପ୍ରଦାନ କରିଥାଏ । କିଆଇ ଚାର କାଳ ମଧ୍ୟ ସଂରଚନାକୁ ସୁଦୃଢ଼ କରିଥାଏ ଯାହାକି ଅତିରିକ୍ତ ସ୍ଥିରତା ପ୍ରଦାନ କରେ । ଏହି ପ୍ରକାରର ସଂରଚନାକୁ ମୃତ୍ତିକା ସଂଗ୍ରହଣକରଣ କାନ୍ଥ କୁହାଯାଏ

ଚୁକ୍ତିନାମା ଅନୁଯାୟୀ, ପୋଲିଭିନାଇଲ୍ କ୍ଲୋରାଇଡ୍ (ପିଭିସି) ରେ 200 ମିମି ହାର୍ଡ ଗ୍ରାନାଇଡ୍ ପଥରର ପ୍ୟାକ୍ ସହିତ 13,965 ଘନ ମିଟର ଗାବିଅନ୍ ବାକ୍ସକୁ 6 ମି x 1 ମି x 1 ମି ଉଚ୍ଚ ଜିଙ୍କ୍ ଗାଲ୍‌ଭାନାଇଜଡ୍ ଷ୍ଟିଲ୍ ତାର ବାକ୍ସରେ ନିର୍ମାଣ କରାଯିବାର ଥିଲା । କିନ୍ତୁ, ଏହା ଲକ୍ଷ୍ୟ କରାଗଲା ଯେ ପ୍ୟାକ୍ କରିବା ପାଇଁ ବ୍ୟବହୃତ ପ୍ରକୃତ ପରିମାଣର ପଥରକୁ ପହଞ୍ଚିବା ପାଇଁ ଗାବିଅନ୍ ବାକ୍ସରେ ଥିବା ପଥରଗୁଡ଼ିକର ସମୁଦାୟ ପରିମାଣରୁ 30 ପ୍ରତିଶତ ଫର୍ମା ଅଂଶ ବିୟୋଗ ପାଇଁ ଚୁକ୍ତିରେ ଉପଯୁକ୍ତ ଧାରା ଅନ୍ତର୍ଭୁକ୍ତ କରାଯାଇ ନଥିଲା ।

ପୁନଶ୍ଚ, ଅତିର ଲକ୍ଷ୍ୟ କଲା ଯେ, ବ୍ୟତିକ୍ରମ ବିବରଣୀ (ଜାନୁଆରୀ 2018) ଅନୁଯାୟୀ ଚୁକ୍ତିନାମା ପରିମାଣ 13,965 ଘନ ମିଟର ଗାବିଅନ୍ ବାକ୍ସ ନିର୍ମାଣ ପରିମାଣ, 7,603 ଘନ ମିଟରକୁ ହ୍ରାସ ହୋଇ 2.51 କୋଟି ଟଙ୍କା ହେଲା । ଖାଦ ପାର୍ଶ୍ୱ କାନୁର ନିର୍ମାଣ ନ ହେବା ଯୋଗୁଁ ଗାବିଅନ୍ ବାକ୍ସ କାନୁର ହ୍ରାସ ଘଟିଲା । ମଞ୍ଜୁରୀ ପ୍ରାପ୍ତ ଆକଳନ ଏବଂ ଆଇଆରସି ବ୍ୟବସ୍ଥାରେ ଯୋଡ଼ାଯାଇଥିବା ବୈଷୟିକ ନୋଟକୁ ଅବମାନନା କରି, ଜୁଲାଇ 2019 ସୁଦ୍ଧା, ଫର୍ମା ଅଂଶ ହ୍ରାସ ନକରି ନିର୍ମିତ 6,841.95 ଘନ ମିଟର ଗାବିଅନ୍ ବାକ୍ସ ପାଇଁ ଠିକା ସଂସ୍ଥାକୁ 2.26 କୋଟି ଟଙ୍କା ଦେୟ ପ୍ରଦାନ କରାଯାଇଥିଲା । ଏହିପରି, 2,052.59 ଘନ ମିଟର ଅର୍ଥାତ୍ 6,841.95 ଘନ ମିଟର ଗାବିଅନ୍ କାନୁର 30 ପ୍ରତିଶତ ଫର୍ମା ଅଂଶ ହ୍ରାସ ନକରି ଠିକାଦାରଙ୍କୁ 81 ଲକ୍ଷ ଟଙ୍କାର ଅତିରିକ୍ତ ଦେୟ ପ୍ରଦାନ କରାଯାଇଥିଲା ।

ସରକାର ଦର୍ଶାଇଲେ (ମାର୍ଚ୍ଚ 2022) ଯେ ଆଇଆରସି-ଏସ୍‌ପି-116-2018 ର ଧାରା 6.6 ଅନୁଯାୟୀ ଗାବିଅନ୍ ବାକ୍ସ ସଂରଚନା 30 ପ୍ରତିଶତ ଫର୍ମାଅଂଶ ବିଚାରକୁ ନେଇ ଏବଂ ଏମ୍‌ଓଆର୍‌ଟିଏଚ୍ ନିର୍ଦ୍ଦିଷ୍ଟକରଣ ଏବଂ ଷ୍ଟାଣ୍ଡାର୍ଡ୍ ତାତା ବୁକ୍ ଅନୁସାରେ ଆକଳନ ପ୍ରସ୍ତୁତ କରାଯାଇଥିଲା । ତାତା ବୁକ୍ ଅନୁଯାୟୀ 6 ଘନ ପରିମାଣ ପାଇଁ 200 ମିମି ପଥର ଖଣ୍ଡ ସହିତ 1.2 ଘନ ପରିମାଣ ପାଇଁ ସର୍ବନିମ୍ନ 25 ମିମି ପଥର ଖଣ୍ଡକୁ ଧାନରେ ରଖି ବିଶ୍ଳେଷଣ ପ୍ରସ୍ତୁତ କରାଯାଇଥିଲା । କଥିତ ଆଇଟମ୍ ଗୁଡ଼ିକ ପାଇଁ ତାତା ବୁକ୍‌ରେ ମୂଲ୍ୟ ବିଶ୍ଳେଷଣରେ ଫର୍ମା ଅଂଶ ବିୟୋଗର କୌଣସି ବ୍ୟବସ୍ଥା ନାହିଁ ।

ସରକାରଙ୍କ ଉତ୍ତର ଗ୍ରହଣୀୟ ନଥିଲା ଯେହେତୁ, ଆଇଆରସି-ଏସ୍‌ପି-116-2018 ଅନୁଯାୟୀ ଭର୍ତ୍ତି ହୋଇଥିବା ଗାବିଅନ୍ ବାକ୍ସର ଫର୍ମା ଅଂଶ ପ୍ରାୟ 30 ରୁ 40 ପ୍ରତିଶତ ହେବ । ପୁନଶ୍ଚ, ଆଇଆରସି ବ୍ୟବସ୍ଥା ଅନୁଯାୟୀ ଫର୍ମା ଅଂଶକୁ ପୂରଣ କରିବା ପାଇଁ ଗାବିଅନ୍ ବାକ୍ସଗୁଡ଼ିକୁ ଛୋଟ ଆକାରର ପଥରରେ ଭରିବାକୁ ପଡ଼ିବ । ତେବେ, ଅତିର ଯାଞ୍ଚରୁ ଜଣାଗଲା ଯେ ଚୁକ୍ତିନାମାରେ ସର୍ବନିମ୍ନ ଆକାର 25 ମିମି ବିଶିଷ୍ଟ ପଥର ଖଣ୍ଡ ଦ୍ୱାରା ଫର୍ମା ଅଂଶ ଭରିବା ପାଇଁ କୌଣସି ବ୍ୟବସ୍ଥା ନଥିଲା କିମ୍ବା 25 ମିମି ପଥର ଖଣ୍ଡ ଦ୍ୱାରା ଗାବିଅନ୍ ବାକ୍ସର ଫର୍ମା ଅଂଶ ଭରିବା ପାଇଁ ଏମ୍‌ଓଆର୍‌ଟିଏଚ୍/ଆଇଆରସି ନିର୍ଦ୍ଦିଷ୍ଟକରଣର ଆବଶ୍ୟକତା ଅନୁଯାୟୀ କୌଣସି ଅଲଗା ମାପର ବ୍ୟବସ୍ଥା କିମ୍ବା ଦେୟ ହୋଇନଥିଲା । ତେଣୁ, ଚୁକ୍ତିନାମା ଅନୁଯାୟୀ କେବଳ 200 ମିମି ପଥର ଖଣ୍ଡକୁ ଧାନରେ ରଖି ଗାବିଅନ୍ ବାକ୍ସଗୁଡ଼ିକର ସଂରଚନା ପ୍ରସ୍ତୁତ ହୋଇଥିବାରୁ ଇଚ୍ଛା ଗାବିଅନ୍ ବାକ୍ସରେ ଥିବା ଶୂନ୍ୟତା/ ଫର୍ମା ଅଂଶ କାଟିବା ଉଚିତ୍ ଥିଲା ।

7.18 ଅଧିକ ପିରୁ ଓ ଗ୍ରାନୁଲାର ସର୍ବ୍‌ବେସ୍‌ ସ୍ତରର ଅତ୍ୟଧିକ ବ୍ୟବସ୍ଥା ଯୋଗୁଁ ଅତିରିକ୍ତ ପରିହାର୍ଯ୍ୟ ବ୍ୟୟ

ଆଇଆରସି ବ୍ୟବସ୍ଥାକୁ ଅବମାନନା କରି ପିରୁ ଓ ଗ୍ରାନୁଲାର ସର୍ବ୍‌ବେସ୍‌ ସ୍ତର ପାଇଁ ଅତ୍ୟଧିକ ମୋଟେଇ ଗ୍ରହଣ କରିବା ଦ୍ୱାରା 4.35 କୋଟି ଟଙ୍କା ଅତିରିକ୍ତ ପରିହାର୍ଯ୍ୟ ବ୍ୟୟ ହୋଇଥିଲା ।

ଓଡ଼ିଶା ପୂର୍ବ ବିଭାଗ (ଓପିଡବ୍ଲୁଡି) ସଂହିତାର ପାରା 3.4.10 ନିର୍ଦ୍ଧାରଣ କରେ ଯେ, ଏକ କାର୍ଯ୍ୟ ପାଇଁ ବ୍ୟୟ ଅଟକଳ ଅଧିକତମ ମିତବ୍ୟୟାତା ଭାବରେ ପ୍ରସ୍ତୁତ କରିବା ଉଚିତ୍ । ଭାରତୀୟ ରୋଡ୍ କଂଗ୍ରେସ (ଆଇଆରସି-37:2001/2012) ଅନୁସାରେ ମାଟିର ଶକ୍ତି ଅନୁଯାୟୀ ରାସ୍ତାର ପେଭ୍‌ମେଣ୍ଟ ଘନତାକୁ କାଲିଫର୍ଣ୍ଣିଆ ବିୟର୍ ଅନୁପାତ (ସିବିଆର)²³⁴ ଆକାରରେ ଏବଂ ବହୁ ସଂଖ୍ୟକ ବ୍ୟବସାୟିକ ଯାନ ଚଳାଚଳ ଆଧାରରେ ସ୍ଥିର ହୋଇଥାଏ, ଯାହା ମିଲିୟନ ଷ୍ଟାଣ୍ଡାର୍ଡ୍ ଆକୃତ୍ତି ଭାବରେ (ଏମ୍‌ଏସ୍‌ଏ) ଗଣନା କରାଯାଇଥାଏ । ଆଶା କରାଯାଉଥିବା

²³⁴ ସିବିଆର ପରୀକ୍ଷା ହେଉଛି ଏକ ଅନୁପ୍ରବେଶ ପରୀକ୍ଷା ଯାହାକି ରାସ୍ତା ଏବଂ ପେଭ୍‌ମେଣ୍ଟର ସର୍ବ୍‌ଗ୍ରେଡ୍ ଶକ୍ତି ଆକଳନ କରିବା ପାଇଁ ବ୍ୟବହୃତ ହୁଏ । ଏହି ପରୀକ୍ଷାଗୁଡ଼ିକର ଫଳାଫଳଗୁଡ଼ିକ ପେଭ୍‌ମେଣ୍ଟ ଏବଂ ଏହାର ଉପାଦାନ ସ୍ତରଗୁଡ଼ିକ ନିର୍ଣ୍ଣୟ କରିବା ପାଇଁ ବକ୍ସଗୁଡ଼ିକ ସହିତ ବ୍ୟବହୃତ ହୁଏ । ନମନାୟ ରାସ୍ତା ଚଟାଣର ଡିଜାଇନ୍ ପାଇଁ ଏହା ହେଉଛି ବହୁଳ ଭାବରେ ବ୍ୟବହୃତ ହେଉଥିବା ପଦ୍ଧତି

ଯାନ ବାହନ ଚଳାଚଳ ସଂଖ୍ୟା ଅନୁଯାୟୀ ରାସ୍ତାର ଭାର ଧାରଣ କ୍ଷମତାକୁ ନିଶ୍ଚିତ କରି ରାସ୍ତାର ପେଡ଼ମେଣ୍ଟ ମୋଟେଇ ଡିଜାଇନ୍ କରାଯାଇଥାଏ । ଆଇଆରସି -37-2001 ର ଅନୁକ୍ଷେପ 4.2.3.1 ଅନୁଯାୟୀ ଯାନବାହନ ଚଳାଚଳ ସଂଖ୍ୟାକୁ ନିର୍ଦ୍ଧାରଣ କରି ପିଚୁ ସ୍ତରକୁ ଏକ ଡ୍ରେରିଙ୍ଗ୍ କୋର୍ସ²³⁵ କିମ୍ବା ବାଇଣ୍ଡର କୋର୍ସ²³⁶ ଯୁକ୍ତ ଏକ ଡ୍ରେରିଙ୍ଗ୍ କୋର୍ସ ଅନୁସାରେ କରାଯାଇଥାଏ । ପାଞ୍ଚ ଏମ୍ଏସ୍ ରୁ ଅଧିକ ଟ୍ରାଫିକ୍ ପରିବହନ ପାଇଁ ଡିଜାଇନ୍ ହୋଇଥିବା ସଡ଼କଗୁଡ଼ିକ ପାଇଁ ଘନ ବିଗୁମିନସ୍ ମାକାଡାମ୍ (ଡିବିଏମ୍) ବାଇଣ୍ଡର କୋର୍ସ ସୁପାରିଶ କରାଯାଏ । ଉପରୋକ୍ତ ଆଇଆରସି ଅନୁଯାୟୀ, ଡିବିଏମ୍ ବାଇଣ୍ଡର କୋର୍ସ ପୂର୍ବରୁ 75 ମିଲିମିଟର ମୋଟା ବିଗୁମିନସ୍ ମାକାଡାମ୍ (ବିଏମ୍) ବିଛା ଯାଇପାରେ ଏବଂ ବିଏମ୍ ସ୍ତରର ଯୋଗ ହେତୁ ଡିବିଏମ୍ ସ୍ତର 55.85 ମିମିକୁ ହ୍ରାସ ପାଇପାରେ ।

ଅଧ୍ୟାୟକ ଯନ୍ତ୍ରୀ, ସମଲପୁର (ରାସ୍ତା ଓ କୋଠାବାଡ଼ି) ବିଭାଜନ, ସଂଖ୍ୟା- I ଏବଂ ନିର୍ବାହୀ ଯନ୍ତ୍ରୀ, କଳାହାଣ୍ଡି (ରାସ୍ତା ଓ କୋଠାବାଡ଼ି) ବିଭାଜନଙ୍କ ନଥିପତ୍ର ଯାଞ୍ଚରୁ ଜଣାଗଲା (ସେପ୍ଟେମ୍ବର/ ଡିସେମ୍ବର 2021) ଯେ ମୁଖ୍ୟ ଯନ୍ତ୍ରୀ (ନକ୍ସା, ଯୋଜନା ଅନୁସନ୍ଧାନ ଏବଂ ରାସ୍ତା), କେନ୍ଦ୍ରୀୟ ସଡ଼କ ପାଣ୍ଠି²³⁷ (ସିଆରଏଫ୍) ଅଧୀନରେ ଫେବୃଆରୀ ଏବଂ ଅଗଷ୍ଟ 2019 ମଧ୍ୟରେ 76.76 କୋଟି ଟଙ୍କାରେ ଦୁଇ ଗୋଟି ରାସ୍ତା ପ୍ରକଳ୍ପକୁ (ସାରଣୀ 7.3 ରେ ନାମ ଗୁଡ଼ିକ ଉଲ୍ଲେଖ କରାଯାଇଛି) ବୈଷୟିକ ମଞ୍ଜୁର ପ୍ରଦାନ କରିଥିଲେ । ସେପ୍ଟେମ୍ବର 2021 ଓ ଡିସେମ୍ବର 2022 ସୁଦ୍ଧା କାର୍ଯ୍ୟ ସମାପ୍ତି କରିବା ପାଇଁ କାର୍ଯ୍ୟ ଗୁଡ଼ିକୁ 65.26 କୋଟି ଟଙ୍କାରେ ଯଥାକ୍ରମେ ଜାନୁଆରୀ 2020 ଏବଂ ଜୁନ୍ 2021 ରେ କାର୍ଯ୍ୟାଦେଶ ପ୍ରଦାନ କରାଯାଇଥିଲା । ଡିସେମ୍ବର 2021 ସୁଦ୍ଧା ନିର୍ମାଣ କାର୍ଯ୍ୟ ଚାଲିଥିଲା ଏବଂ ଠିକାଦାରମାନଙ୍କୁ 49.85 କୋଟି ଟଙ୍କା ପ୍ରଦାନ କରାଯାଇଥିଲା ।

ପୁନଶ୍ଚ, ରେକର୍ଡଗୁଡ଼ିକର ଯାଞ୍ଚରୁ ଜଣାଗଲା ଯେ ଆଇଆରସି-(ଆଇଆରସି-37-2001/2012) ବ୍ୟବସ୍ଥାକୁ ଅଣଦେଖା କରି ଅଧିକ କ୍ରଷ୍ଟ ମୋଟେଇ ପ୍ରଦାନ କରାଯାଇଥିଲା ଯାହା ନିମ୍ନ ସାରଣୀ 7.3 ରେ ବିସ୍ତୃତ ଭାବରେ ବର୍ଣ୍ଣିତ ହୋଇଅଛି:

ସାରଣୀ 7.3: ରାସ୍ତା ପ୍ରକଳ୍ପକରଣରେ ପେଡ଼ମେଣ୍ଟର ସଂରଚନା

କ୍ର.ସଂ.	ପ୍ରକଳ୍ପର ନାମ	ଦୈର୍ଘ୍ୟ	ପେଡ଼ମେଣ୍ଟର ସଂରଚନା		ଅଧିକ
			ଆଇଆରସି ଅନୁଯାୟୀ	କାର୍ଯ୍ୟକାରୀ ଅନୁଯାୟୀ	
1.	ଡାଲପାଲି-ହିରାଲୋଇ- ବାଲମ-ବରଘାଟ- ଗୋଧୁଡ଼ିପ ରାସ୍ତାର ପ୍ରକଳ୍ପକରଣ ଓ ସୁଦୃଢୀକରଣ (ଏମ୍ଡିଆର)	1.30 କିମି ରୁ 38.00 କିମି (ସିବିଆର :8 ଏମ୍ଏସ୍ଏ : 5)	ଜିଏସ୍ବି 150 ମିମି ଡବ୍ଲୁଏମ୍ଏମ୍ 250 ମିମି ଡିବିଏମ୍ 50 ମିମି ବିସି 25 ମିମି ମୋଟ 475 ମିମି	ଜିଏସ୍ବି 200 ମିମି ଡବ୍ଲୁଏମ୍ଏମ୍ 250 ମିମି ଡିବିଏମ୍ 50 ମିମି ବିସି 30 ମିମି ମୋଟ 530 ମିମି	ଜିଏସ୍ବି 50 ମିମି ବିସି 05 ମିମି ମୋଟ 55 ମିମି
2.	ମାଡ଼ିଙ୍ଗ-ପଞ୍ଚିକୁଡ଼ି-ଦେପୁର ରାସ୍ତାକୁ ପକ୍କା ବନ୍ଧି ସହ ଦୁଇ ଲେନ୍‌କୁ ପ୍ରକଳ୍ପକରଣ ଓ ସୁଦୃଢୀକରଣ	0 କିମି ରୁ 18.953 କିମି (ସିବିଆର :5 ଏମ୍ଏସ୍ଏ : 17)	ଜିଏସ୍ବି 300 ମିମି ଡବ୍ଲୁଏମ୍ଏମ୍ 250 ମିମି ବିଏମ୍ 75 ମିମି ଡିବିଏମ୍ 34.15 ମିମି ବିସି 40 ମିମି ମୋଟ 699.15 ମିମି	ଜିଏସ୍ବି 300 ମିମି ଡବ୍ଲୁଏମ୍ଏମ୍ 250 ମିମି ବିଏମ୍ 100 ମିମି ଡିବିଏମ୍ 50 ମିମି ବିସି 40 ମିମି ମୋଟ 740 ମିମି	ବିଏମ୍ 25 ମିମି ଡିବିଏମ୍ 15.85 ମିମି ମୋଟ 40.85 ମିମି

ଉତ୍ସ: ଅତିର୍ ଦ୍ୱାରା ସଂଗୃହିତ ସୂଚନା

²³⁵ ଅଧିକ ସାଧାରଣ ଡ୍ରେରିଙ୍ଗ୍ କୋର୍ସ ଗୁଡ଼ିକ ହେଲା ସରଫେସ୍ ଡ୍ରେସିଙ୍ଗ୍, ଖୋଲା ଶ୍ରେଣୀ ପ୍ରିମିକୁ କାର୍ପେଟ୍, ମିଶ୍ରିତ ସିଲ୍ ସରଫେସିଙ୍ଗ୍, ସେମି ଡେନ୍‌ ବିଗୁମିନସ୍ କଂକ୍ରିଟ୍ ଏବଂ ବିଗୁମିନସ୍ କଂକ୍ରିଟ୍

²³⁶ ବାଇଣ୍ଡର କୋର୍ସ ହେଉଛି ବିଗୁମିନସ୍ ମାକାଡାମ୍ ଏବଂ ଡେନ୍‌ସ ବିଗୁମିନସ୍ ମାକାଡାମ୍

²³⁷ ସିଆରଏଫ୍ ନିର୍ଦ୍ଦେଶାବଳୀ ଅନୁଯାୟୀ, ଭାରତ ସରକାରଙ୍କ ଅନୁଦାନ 100 ପ୍ରତିଶତ

ଉପରୋକ୍ତ ସାରଣୀରୁ ସୂଚିତ ହେଉଅଛି ଯେ ପେଡ଼ମେଣ୍ଟର କ୍ରମରେ ଅଧିକ ମୋଟେଲ ଯୋଗୁ 1.48 କୋଟି ଟଙ୍କା²³⁸ ଓ 2.87 କୋଟି ଟଙ୍କା²³⁹ ଅଧିକ ଖର୍ଚ୍ଚ ହେଲା ।

ସରକାରଙ୍କ ପୂର୍ବ ବିଭାଗ ଦର୍ଶାଇଲେ (ମଇ 2022) ଯେ, ରାସ୍ତାରେ ଦଉକ ଗ୍ରହଣ କରିଥିବା ସିବିଆର୍ ମୂଲ୍ୟ ଆଠ ପ୍ରତିଶତ ନୁହେଁ ଛଅ ପ୍ରତିଶତ ଥିଲା । ତେଣୁ, ରାସ୍ତା ପାଇଁ ସିବିଆର୍ ଛଅ ପ୍ରତିଶତ ଏବଂ ଏମ୍‌ଏସ୍‌ଏ ପାଞ୍ଚ କ୍ରମ ସରଂଚନା 535 ମିମି ପ୍ରଦାନ କରାଯାଇଥିଲା । ଏହି ଉତ୍ତର ଗ୍ରହଣୀୟ ନୁହେଁ ଯେହେତୁ ଉପରୋକ୍ତ ରାସ୍ତାର ଆକଳନ ମଞ୍ଜୁର ସିବିଆର୍ ଆଠ ଏବଂ ଏମ୍‌ଏସ୍‌ଏ ପାଞ୍ଚ ପ୍ରଦାନ କରାଯାଇଥିଲା, ଯାହା ମୁଖ୍ୟ ଯତ୍ନା (ଡିପିଆଇ ଏବଂ ରାସ୍ତା)ଙ୍କ ଦ୍ୱାରା ବୈଷୟିକ ଭାବରେ ମଞ୍ଜୁର ହୋଇଥିଲା । ପୁନଶ୍ଚ, ସରକାର ଦର୍ଶାଇଛନ୍ତି ଯେ, ବିଟୁମିନସ୍ ପୃଷ୍ଠର ବ୍ୟବହାରଜନିତ କ୍ଷୟ ଯୋଗୁଁ ଟ୍ରାଫିକ୍ ପ୍ରଗାଢ଼ତା ବଢ଼ିଥାଏ, 90 ଏମ୍‌ଏମ୍ ଡିବିଏମ୍ ଯୋଗାଇବା ପରିବର୍ତ୍ତେ ଉପରୋକ୍ତ ଷ୍ଟେଟରେ ଡିଏମ୍‌ଏମ୍ 100 ଏମ୍‌ଏମ୍ ପୂର୍ବରୁ ଥିବା ଡିବିଏମ୍ 50 ଏମ୍‌ଏମ୍ ଯୋଗାଇବା ଆବଶ୍ୟକ ଥିଲା । ଏହି ଉତ୍ତର ଗ୍ରହଣୀୟ ନୁହେଁ ଯେହେତୁ ଡିବିଏମ୍ 55.85 ମିମି ହ୍ରାସ କରିବାକୁ ଡିବିଏମ୍ ବାକ୍ସର କୋର୍ସର ପରିବର୍ତ୍ତନ ଆଇଆରସି ପ୍ରଦାନ କରେ । ଅଧିକତ୍ତ୍ୱ, ଆଇଆରସି ଆନୁଯାୟୀ, ସିବିଆର୍ ପାଞ୍ଚ ଏବଂ ଏମ୍‌ଏସ୍‌ଏ 17 ଥିବା ରାସ୍ତା ପାଇଁ 90 ମିମି ଡିବିଏମ୍‌ର ଘନତା ଆବଶ୍ୟକ ଥିଲା ।

7.19 ଠିକାଦାରଙ୍କୁ ଅନୁଚିତ୍ ଫାଇଦା

ଲାଟେରାଇଟ୍ ପଥରରେ ମୂଳଦୁଆ ଖନନ ପାଇଁ ଆଇଟମ୍ ମୂଲ୍ୟ ହିସାବ ପାଇଁ ତୁଟିପୂର୍ଣ୍ଣ ବିଶ୍ଳେଷଣର ଗ୍ରହଣ ଯୋଗୁଁ ଆନୁମାନିକ ମୂଲ୍ୟ 5.83 କୋଟି ଟଙ୍କା ବୃଦ୍ଧି ପାଇଲା, ଯାହାଦ୍ୱାରା ଠିକାଦାରଙ୍କୁ 4.64 କୋଟି ଟଙ୍କା ଲାଭ ହେଲା । ସେଥିମଧ୍ୟରୁ ଅତିର୍ ସମୟରେ ଠିକାଦାରଙ୍କଠାରୁ 1.23 କୋଟି ଟଙ୍କା ଅସୁଳ କରାଯାଇଥିଲା ।

ଓଡ଼ିଶା ପୂର୍ବ ବିଭାଗ ସଂହିତାର ଅନୁକ୍ଳେଦ 3.4.10 ସୂଚିତ କରେ ଯେ ଅଟକଳ ପ୍ରସ୍ତୁତି ବେଳେ ଅଧିକତମ ମିତବ୍ୟୟିତା ଅବଲମ୍ବନ କରିବା ଉଚିତ୍ ଏବଂ ବର୍ତ୍ତମାନର ମୂଲ୍ୟ ସୂଚୀ (ଏସ୍‌ଓଆର୍) ଆନାଲିସିସ୍ ଅଫ୍ ରେଟ୍ (ଏଓଆର୍) ଉପରେ ଆଧାରିତ ହେବା ଉଚିତ୍ । ଏଓଆର୍ରେ, ଲାଟେରାଇଟ୍ ପଥରର, ମୂଳଦୁଆ ଖନନ କିମ୍ବା ଗ୍ରାନାଇଟ୍ କିମ୍ବା ବିଜ୍ଜିନ୍ ପଥର ବ୍ୟତୀତ ଅନ୍ୟ କୌଣସି କଠିନ ପଥର ଖନନ ଦ୍ୱାରା 1.5 ମିଟର ଗଭୀରତା ଠାରୁ ଅଧିକ ନଥିବା ଶଯ୍ୟାକୁ ସଜାଇବା ଏବଂ ମାଟି ଜମା କରିବା ପାଇଁ ବ୍ୟବସ୍ଥା କରାଯାଇଥିଲା, ଯେଉଁଥିପାଇଁ 50 ମିଟରର ପ୍ରାରମ୍ଭିକ ଦୂରତା ମଧ୍ୟରେ ଖନନ ଏବଂ ପରିବହନ ପାଇଁ 3.74 ମଣିଷ ମୂଲିଆ²⁴⁰ ଆବଶ୍ୟକ ଥିଲା । ଏକ କ୍ୟୁମି ଲାଟେରାଇଟ୍ ପଥର ଖନନ ପାଇଁ ପ୍ରତି ଘନ ମିଟର ପିଛା 1,169.20 ଟଙ୍କା ଖର୍ଚ୍ଚ ହୋଇଥିଲା ଯେଉଁଥିରେ ମୂଳଦୁଆ ଖନନ ପାଇଁ 20 ପ୍ରତିଶତ, ଓଭର ହେଡ୍ ଚାର୍ଜ୍ ଏବଂ ଠିକାଦାରଙ୍କ ଲାଭ ଉପରେ 7.5 ପ୍ରତିଶତ ଏବଂ ସେଥିରେ ଏକ ପ୍ରତିଶତ ଶ୍ରମ ସେସ୍ ଥିଲା । 1.5 ମିଟର ଲିଫ୍ଟରୁ²⁴¹ ଅଧିକ ଖନନ ପାଇଁ ଏଓଆର୍ ରେ 100 କ୍ୟୁମି ପ୍ରତି 4.1 ଶ୍ରମିକଙ୍କ ଅତିରିକ୍ତ ଶ୍ରମ ପାଇଁ ବ୍ୟବସ୍ଥା ଥିଲା ।

²³⁸ 50 ମିମି ପାଇଁ ଅଧିକ କିଏସ୍‌ସି ପ୍ରଦାନ କରାଯାଇଥିଲା: (6,287.39 ଘନ ମିଟର x 1,725.30 ଟଙ୍କା ପ୍ରତି ଘନ ମିଟର) = 1,08,47,633 ଟଙ୍କା + 5 ମିମି ଅଧିକ ବିସି ପାଇଁ ପ୍ରଦାନ କରାଯାଇଥିବା (953.10 ଘନ ମିଟର x 6,871.90 ଟଙ୍କା ପ୍ରତି ଘନ ମିଟର)=65,50,266 ଟଙ୍କା=1,73,97,899 ଟଙ୍କା – 14.99 ପ୍ରତିଶତ ଟେକ୍ସର ପ୍ରିମିୟମ=1,47,89,954 ଟଙ୍କା

²³⁹ 15.85 ମିମି ପାଇଁ ଅଧିକ ଡିବିଏମ୍ ପ୍ରଦାନ କରାଯାଇଥିଲା: (1612.58 ଘନମିଟର x 12,952 ଟଙ୍କା ପ୍ରତି ଘନମିଟର) = 2,08,86,136 ଟଙ୍କା + 25 ମିମି ଅଧିକ ବିଏମ୍ ପାଇଁ ପ୍ରଦାନ କରାଯାଇଥିଲା (2,645.24 ଘନମିଟର x 4,865.20 ଟଙ୍କା ପ୍ରତି ଘନମିଟର)=1,28,69,622 ଟଙ୍କା=3,37,55,758 ଟଙ୍କା–14.99 ପ୍ରତିଶତ ଟେକ୍ସର ପ୍ରିମିୟମ=2,86,95,770 ଟଙ୍କା

²⁴⁰ ପୁରୁଷ ଶ୍ରମିକକୁ ଏଓଆର୍ରେ ପୁରୁଷ ମୂଲିଆ କୁହାଯାଏ ।

²⁴¹ ଲିଫ୍ଟର ଅର୍ଥ ହେଉଛି ଭୂତଳ ସ୍ତର ସହିତ ଅପସାରମ ପାଇଁ ଭୂଲମ୍ବ ଦୂରତା

ପ୍ରତିଛବି ସଂଖ୍ୟା 2 – ମୃତ୍ତିକା କାର୍ଯ୍ୟର ଖନନ ପାଇଁ କ୍ରସ୍ ବିଭାଗ ଦେଖାଉଥିବା ଚିତ୍ର

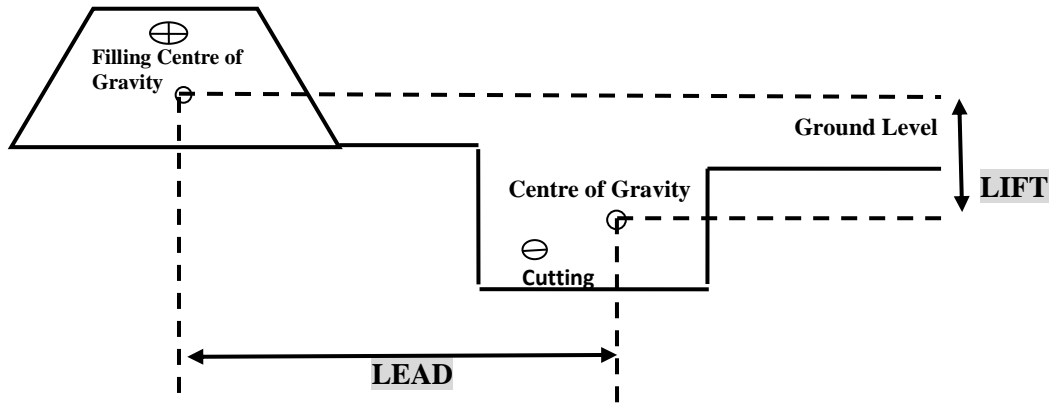

ଭୁବନେଶ୍ୱର ଆର୍ଥୋଡକ୍ସ ଡିଭିଜନ ସଂଖ୍ୟା II ର କାର୍ଯ୍ୟ ଅଟକଳ ଏବଂ ରୁକ୍ଷିତା (ଫେବୃଆରୀ 2021) ଗୁଡ଼ିକର ଯାଞ୍ଚରୁ ଜଣାଗଲା ଯେ ଭୁବନେଶ୍ୱରରେ “ଜୁଡ଼ିସିଆଲ୍ କୋର୍ଟ କମ୍ପ୍ଲେକ୍ସର ନିର୍ମାଣ କାର୍ଯ୍ୟ” ମୁଖ୍ୟ ଇଞ୍ଜିନିୟର (ବିଲ୍ଡିଂ)ଙ୍କ ଦ୍ୱାରା 79.77 କୋଟି ଟଙ୍କାରେ ମଇ 2018 ରେ ବୈଷୟିକ ମଞ୍ଜୁରୀ ହୋଇଥିଲା । ନଭେମ୍ବର 2020 ସୁଦ୍ଧା କାର୍ଯ୍ୟ ଶେଷ ହେବା ପାଇଁ ନଭେମ୍ବର 2018 ରେ ଆନୁମାନିକ ମୂଲ୍ୟ ଠାରୁ 6.32 ପ୍ରତିଶତ କମ୍ ହୋଇ 74.73 କୋଟି ଟଙ୍କାରେ ଜଣେ ଠିକାଦାରଙ୍କୁ ଏହି କାର୍ଯ୍ୟ ପ୍ରଦାନ କରାଯାଇଥିଲା । କାର୍ଯ୍ୟ ଠିକ୍ ସମୟରେ ଶେଷ ହୋଇପାରିଲା ନାହିଁ ଏବଂ 32.89 କୋଟି ଟଙ୍କା ପ୍ରଦାନ (ଜୁଲାଇ 2022) ସହିତ କାର୍ଯ୍ୟ ଚାଲିଥିଲା । ଲାଟେରାଇଟ୍ ପଥର ଖନନ ପାଇଁ କାର୍ଯ୍ୟ ଅନ୍ୟାନ୍ୟ ବିଷୟ ମଧ୍ୟରେ 50 ମିଟରର ପ୍ରାରମ୍ଭିକ ଦୂରତା ମଧ୍ୟରେ ଏବଂ 4664.01 ଘନ ମିଟର ପାଇଁ 1.5 ମିଟର ଉଠାଇବା ପାଇଁ 1169.20 ପ୍ରତି ଘନ ମିଟର 4664.01 ଘନ ମିଟର ପାଇଁ ଗୋଟିଏ ଅତିରିକ୍ତ ଲିଫ୍ଟ ସହିତ 2237.40 ପ୍ରତି ଦୁଇଟି ଅତିରିକ୍ତ ଲିଫ୍ଟ, 4198.65 ଘନ ମିଟର ପ୍ରତି 3305.60 ରେ ଏବଂ ତିନୋଟି ଅତିରିକ୍ତ ଲିଫ୍ଟ 629.80 ଘନ ମିଟର ପାଇଁ 4373.80 ଘନ ମିଟର ପ୍ରତି ।

ଅତିରିକ୍ତ ଲିଫ୍ଟ ପାଇଁ ଆଇଟମ୍ ହାର ଗଣନା କରିବା ବେଳେ, ଏଓଆରକୁ ବିଚ୍ୟୁତ୍ କରି ଇଇ 4.1 ଶ୍ରମିକଙ୍କୁ 100 ଘନ ମିଟର ବଦଳରେ ଗୋଟିଏ ଘନ ମିଟର ହିସାବରେ ଗ୍ରହଣ କରିଥିଲେ । କାର୍ଯ୍ୟର କାର୍ଯ୍ୟକାରିତା ସମୟରେ, ପ୍ରଥମ ମଧ୍ୟବର୍ତ୍ତୀ କାଳିନ ବିଚ୍ଛିନ୍ନତା ରିପୋର୍ଟ (ଡିସେମ୍ବର 2019) ଅନୁଯାୟୀ ପରିମାଣ 8,396.40 ଘନ ମିଟର, 10,495.50 ଘନ ମିଟର, 10,495.50 ଘନ ମିଟର ଏବଂ 7,871.63 ଘନ ମିଟର ଯଥାକ୍ରମେ ବୃଦ୍ଧି ପାଇଥିଲା । ପରିମାଣର ବୃଦ୍ଧି ସାଧାରଣ ମାଟି ଏବଂ କଠିନ ପଥର ଖନନ ପରିମାଣ ହ୍ରାସ ହେତୁ ହୋଇଥିଲା ।

ପୁନଶ୍ଚ, ଉପରୋକ୍ତ କାର୍ଯ୍ୟର ଆଇଟମ୍ ଗୁଡ଼ିକର ଅଟକଳର ପରୀକ୍ଷଣ ଯାଞ୍ଚରୁ ଜଣାପଡ଼ିଛି ଯେ ଆଇଟମ୍ ହାରର ବିଶ୍ଳେଷଣରେ, ଡିଭିଜନ ପ୍ରତ୍ୟେକ ଅତିରିକ୍ତ ଲିଫ୍ଟ ପାଇଁ 100 ଘନ ମିଟର ବଦଳରେ ଗୋଟିଏ ଘନ ମିଟର ପ୍ରତି 4.1 ଶ୍ରମିକଙ୍କ ମୂଲ୍ୟକୁ ଭୁଲ୍ ଭାବରେ ଯୋଡ଼ିଛି । ପ୍ରତ୍ୟେକ ଅତିରିକ୍ତ ଲିଫ୍ଟ ପାଇଁ ଶ୍ରମ ଦେୟର ଅବାସ୍ଥିତ ଅତିରିକ୍ତ ଯୋଗାଣ ହେତୁ ଅଟକଳ ମୂଲ୍ୟରେ 5.83 କୋଟି ଟଙ୍କା ବୃଦ୍ଧି ପାଇଲା । ଟେଣ୍ଡର ପ୍ରମିୟମ ଏବଂ ଜିଏସ୍ଟିକୁ ମିଶାଇ 4.64 କୋଟି ଟଙ୍କାର ଅନୁଚିତ୍ ଫାଇଦା ଠିକାଦାରଙ୍କୁ (ଜୁଲାଇ 2022) ପ୍ରଦାନ କରାଯାଇଛି, ଯାହା ନିମ୍ନ ସାରଣୀ 7.4 ରେ ବିସ୍ତୃତ ଭାବରେ ବର୍ଣ୍ଣନା କରାଯାଇଛି ।

ସାରଣୀ 7.4: ଆଇଟମ୍ ହାରରେ ତୁଟିପୂର୍ଣ୍ଣ ଗଣନା ହେତୁ ଅତିରିକ୍ତ ମୂଲ୍ୟ

କ୍ର. ସଂ.	ଲାଟେରାଇଟ୍ ପଥରର ଖନନ କାର୍ଯ୍ୟ	କେତେ ପରିମାଣର ଖନନ କରାଯାଇଛି (ଘନ ମିଟରରେ)	ଅତିରିକ୍ତ ଲିଫ୍ଟ	ଏଡିଆର୍ ହାର (ଘନ ମିଟର ପ୍ରତି) (ଟଙ୍କାରେ)	ଦର ଲାଗୁ ହୋଇଛି (ଘନ ମିଟର ପ୍ରତି) (ଟଙ୍କାରେ)	ଭେଦାତ୍ମକ ଅତିରିକ୍ତ ହାର ପ୍ରୟୋଗ (ଘନ ମିଟର ପ୍ରତି) (ଝମ୍ପ ଏଫ୍-ଇ) (ଟଙ୍କାରେ)	ଅତିରିକ୍ତ ଦେୟ (ଟଙ୍କାରେ) (ଝମ୍ପ 8 = 4 x 7)
A	B	C	D	E	F	G	H
1	1.5 ମିଟର ଗଭୀରତା ପର୍ଯ୍ୟନ୍ତ	7,742.67	-	1,169.20	1,169.20	-	-
2	1.5 ରୁ 3 ମିଟର ପର୍ଯ୍ୟନ୍ତ	7,733.94	1	1,179.88	2,237.40	1,057.52	81,78,778
3	3 ରୁ 4.5 ମିଟର ପର୍ଯ୍ୟନ୍ତ	7,733.94	2	1,190.57	3,305.60	2,115.03	1,63,57,532
4	4.5 ରୁ 6 ମିଟର ପର୍ଯ୍ୟନ୍ତ	6,206.73	3	1,201.25	4,373.80	3,172.55	1,96,91,139
	ମୋଟ	29,417.28					4,42,27,449
	ଚେଣ୍ଡର ପ୍ରମିୟମ ସହିତ	6.32 ପ୍ରତିଶତ କମ୍					4,14,32,275
	ମୋଟ 12 ପ୍ରତିଶତ ଜିଏସ୍ଟି ସହିତ						4,64,04,148

ଅତିର୍ତ୍ତ ମତ୍ରବ୍ୟ ଗୁଡ଼ିକ ସଂଗ୍ରହ କରି ସରକାର ଦର୍ଶାଇଲେ (ଫେବୃଆରୀ 2023) ଯେ, ଲାଟେରାଇଟ୍ ପଥର କିମ୍ବା କୋଣାସି ଟାଣ ପଥର (ଗ୍ରାନାଇଟ୍ କିମ୍ବା ବିଜ୍ଜିନ୍ ପଥର ବ୍ୟତୀତ) ଭିତ୍ତିରେ ଖନନ ପାଇଁ ଯୁନିଟ୍ ହାରରେ ଭୁଲ୍ ହୋଇଥିଲା, ଯାହା ଏସ୍.ଇ. କେନ୍ଦ୍ରୀୟ (ଆର୍.ଆର୍.ଏ) ସର୍କଲ୍, ଭୁବନେଶ୍ୱର (ଅପ୍ରେଲ 2021) ଦ୍ୱାରା ପରିଚାଳିତ ବୈଷୟିକ କମିଟି ଦ୍ୱାରା ସଂଶୋଧିତ ହୋଇଛି । ତଦନୁସାରେ, ଠିକାଦାରଙ୍କ ଠାରୁ ଅତିରିକ୍ତ ରାଶି 3.23 କୋଟି ଟଙ୍କାରୁ 1.23 କୋଟି ଟଙ୍କାର ଅତିରିକ୍ତ ଦେୟ 10^୯ ରୁ 19^୯ ଆର୍.ଏ ବିଲ୍‌ରୁ ଅସୁଲ ହୋଇଥିଲା ଏବଂ ବାକି ଆର୍.ଏ ବିଲ୍‌ରୁ ବଳକା ରାଶି ଅସୁଲ କରାଯିବ । ତେବେ, ସରକାର ଅଧିକ ଦେୟ ପରିମାଣର ଅସୁଲ ଏବଂ ଦେୟ ପ୍ରକ୍ରିୟାକରଣ ସମୟରେ ବିଭାଗ ଅଧିକ ସଜାଗ ରହିବାକୁ ନିଷ୍ପତ୍ତି କରିବା ଆବଶ୍ୟକ ।

7.20 ନିଷ୍ପଳ ବ୍ୟୟ

ଏକ ବିଦ୍ୟମାନ ରାଷ୍ଟ୍ର ପାଇଁ ଆକଳନ ପ୍ରସ୍ତୁତିରେ ବିଭାଗୀୟ ଅଧିକାରୀଙ୍କ ଭିଲ୍‌ପତ୍ର ହେତୁ 3.54 କୋଟି ଟଙ୍କା ନିଷ୍ପଳ ବ୍ୟୟ ହୋଇଥିଲା ।

ଓଡ଼ିଶା ପୂର୍ବ ବିଭାଗ ସଂହିତା (ଓପିଡବ୍ଲୁଡି) ର ଅନୁକ୍ଷେପ 3.4.10(i) ଏକ ସାର୍ଟିଫିକେଟ୍ ଆବଶ୍ୟକ କରେ ଯେ ବିଭାଗୀୟ ଅଧିକାରୀ ବ୍ୟକ୍ତିଗତ ଭାବରେ ସେହି ସ୍ଥାନ ପରିଦର୍ଶନ କରିଥିଲେ ଏବଂ ଅନୁମୋଦିତ ସୂଚୀ (ଏସ୍.ଏଆର୍) ବ୍ୟବହାର କରି ଅଟଳ ପ୍ରସ୍ତୁତ କରିଥିଲେ ଏବଂ ଅଧିକତମ ମିତ୍ରବ୍ୟୟତା ରୀତିରେ ସୁରକ୍ଷିତ ଉପାୟ ପ୍ରଦାନ କରିଥିଲେ । ପୂର୍ବ ବିଭାଗ ନୁତନ ସଡ଼କ ଡିଜାଇନ୍ କରିବା ସହିତ ବିଦ୍ୟମାନ ସଡ଼କ-ଗୁଡ଼ିକର ଉନ୍ନତି ପାଇଁ ଭାରତୀୟ ସଡ଼କ କଂଗ୍ରେସ (ଆଇଆର୍.ସି) ର ନିର୍ଦ୍ଦେଶକରଣ ଅନୁସରଣ କରେ । ଆଇଆର୍.ସି ନିର୍ଦ୍ଦେଶକରଣ ଅନୁଯାୟୀ, ଏକ ରାଷ୍ଟ୍ରର ଟାଣ ମୋଟେଲ ମାଟିର ଭାର ଧାରଣ କ୍ଷମତା ଉପରେ ନିର୍ଭର କରେ । କାଲିଫର୍ଣ୍ଣିଆ ବିୟର୍ ଅନୁପାତ (ସିବିଆର୍) ଅନୁଯାୟୀ ପ୍ରକାଶିତ ଏବଂ ବ୍ୟବସାୟିକ ଯାନଗୁଡ଼ିକର ଆନୁମାନିକ ସଂଖ୍ୟା ଉପରେ ମଧ୍ୟ ନିର୍ଭର କରେ, ଯାହା ରାଷ୍ଟ୍ର ବ୍ୟବହାର କରିବ, ମିଲିୟନ୍ ଷ୍ଟାଣ୍ଡାର୍ଡ ଏକ୍ସ୍‌ଲ (ଏମ୍.ଏସ୍.ଏ) ଭାବରେ ଗଣନା କରାଯାଇଛି । ଅବସ୍ଥିତ ପକ୍ୱା ରାଷ୍ଟ୍ର ପାଇଁ ଦୃଢ଼ ପଦକ୍ଷେପ କିମ୍ବା ଓଭରଲୋଡ୍ ଡିଜାଇନ୍ ପାଇଁ ଆଇଆର୍.ସି-2001/2012 ବେଙ୍ଗଲମାନ୍, ବିମ୍, ଡିଫ୍ରେକ୍ସନ୍ ଟେକ୍ନିକ୍ (ବିବିଡିଟି) ପାଇଁ ଆଇଆର୍.ସି-81-1997 ଅନୁସରଣ କରିବାକୁ କିମ୍ବା ଓଜନ ଡିଫ୍ରେକ୍ସନ୍ ଦ୍ୱାରା ପକ୍ୱା ସ୍ତରର ଗୁଣଗୁଡ଼ିକର ମୂଲ୍ୟାଙ୍କନ ଉପରେ

ଆଧାର କରି ବା ଆଇଆରସି 115-2014 ଅନୁଯାୟୀ ଫଲିଙ୍ଗ୍‌ଫ୍ରେଜ୍ ଡିଫେଲ୍‌କୋମିଟର (ଏଫ୍‌ଡବ୍ଲୁଡି²⁴²) ଅଧିକ ଉପଯୁକ୍ତ ପଦ୍ଧତି ଅନୁସରଣ କରିବାକୁ ପରାମର୍ଶ ଦିଆଯାଇଛି ।

ସୁନ୍ଦରଗଡ଼ ଆରମ୍ଭିତ୍ୱ ଡିଭିଜନରେ ସଡ଼କ କାର୍ଯ୍ୟର (ସେପ୍ଟେମ୍ବର 2021) ଆକଳନ ଏବଂ ଚୁକ୍ତିନାମା ଯାଞ୍ଚରୁ ଜଣାପଡ଼ିଛି ଯେ ଆନ୍ତଃରାଜ୍ୟ ସଂଯୋଗ ସ୍କିମ୍ ଅଧୀନରେ ଗୋପାଳପୁର-ଛତିଶଗଡ଼ ସାମାର ରାସ୍ତାକୁ 4,700 କିମି ରୁ 28,860 କିମି ପର୍ଯ୍ୟନ୍ତ ପକ୍କା ବନ୍ଧ ସହିତ ପ୍ରଶସ୍ତିକରଣ ଓ ସୁଦୃଢ଼ୀକରଣ କରିବା ପାଇଁ ଏହି ଯୋଜନା 2017-18 ଆର୍ଥିକ ବର୍ଷ ପାଇଁ ଭାରତ ସରକାର (ଜିଓଆଇ) କ୍ୱାଟରା ମାର୍ଚ୍ଚ 2018 ରେ 53.80 କୋଟି ଟଙ୍କା ପାଇଁ ବୈଷୟିକ ମଞ୍ଜୁର କରାଯାଇଥିଲା । ଜୁଲାଇ 2020 ସୁଦ୍ଧା କାର୍ଯ୍ୟ ଶେଷ କରିବାକୁ ଜଣେ ଠିକାଦାରଙ୍କୁ ଏହି କାର୍ଯ୍ୟ ପାଇଁ ଜାନୁଆରୀ 2019 ରେ 39.18 କୋଟି ଟଙ୍କା ପ୍ରଦାନ କରାଯାଇଥିଲା । ରାସ୍ତାର ଟ୍ରାଫିକ୍ ସର୍ଭେ କରାଯାଇଥିଲା (ସେପ୍ଟେମ୍ବର 2017) ଏବଂ ଆଇଆରସି 37-2012 ଅନୁଯାୟୀ କ୍ରଷ୍ଟର ଡିଜାଇନ୍ ପ୍ରସ୍ତୁତ କରାଯାଇଥିଲା ଯେପରି ଡିଜାଇନ୍ ଟ୍ରାଫିକ୍‌କୁ 20 ଏମ୍‌ଏସ୍‌ଏ ଏବଂ ସିବିଆର 6 ଭାବରେ ବିଚାର କରି ଯାହାପାଇଁ ଆଇଆରସି ରାସ୍ତା ଚଟାଣର ମୋଟେଇ 260 ମିମି ଗ୍ରାନ୍ୟୁଲାର୍ ସବ୍‌ବେସ୍ (ଜିଏସ୍‌ବି) 250 ମିଲିମିଟର, ଓଦା ମିକ୍ସ୍ ମାକାଡାମ୍ (ଡବ୍ଲୁଏମ୍‌ଏମ୍) 90 ମିମି ସାହାଯ୍ୟ ବିଟୁମିନେସ୍ ମାକାଡାମ୍ (ଡିବିଏମ୍) ଏବଂ 40 ମିଲି ମିଟର ବିଟୁମିନେସ୍ କଂକ୍ରିଟ୍ (ବିସି) ନିର୍ଦ୍ଦିଷ୍ଟ କରିଛି । ଏହି ରାସ୍ତାଟି ଏକ ବିଦ୍ୟମାନ ରାସ୍ତା ହୋଇଥିବାରୁ ଡିଭିଜନ ପ୍ରଶସ୍ତିକରଣ ଅଂଶରେ 260 ମିଲି ମିଟର ଜିଏସ୍‌ବି ଏବଂ 250 ମିଲିମିଟର ଡବ୍ଲୁଏମ୍‌ଏମ୍ ପ୍ରଦାନ କରିଥିଲା ଏବଂ ବିଦ୍ୟମାନ ଯାନବାହାନ ରାସ୍ତାରେ କେବଳ 100 ମିଲିମିଟର ଡବ୍ଲୁଏମ୍‌ଏମ୍ ପ୍ରଦାନ କରାଯାଇଥିଲା ଏବଂ ବିଦ୍ୟମାନ କ୍ରଷ୍ଟ ମୋଟେଇ 310 ମିଲିମିଟର ଭାବରେ ବିଚାର କରି ଆକଳନ ପ୍ରସ୍ତୁତ କରାଯାଇଥିଲା (ଡିସେମ୍ବର 2017), ଯାହା ବିବିଡିଟି କିମ୍ବା ଏଫ୍‌ଡବ୍ଲୁଡି ପରୀକ୍ଷାରେ ବିଦ୍ୟମାନ କ୍ରଷ୍ଟର ସଂରଚନା ଶକ୍ତିର ମୂଲ୍ୟାଙ୍କନ ପାଇଁ ବିଚାର କରାଯାଇଥିଲା ।

LAYERS OF A ROAD

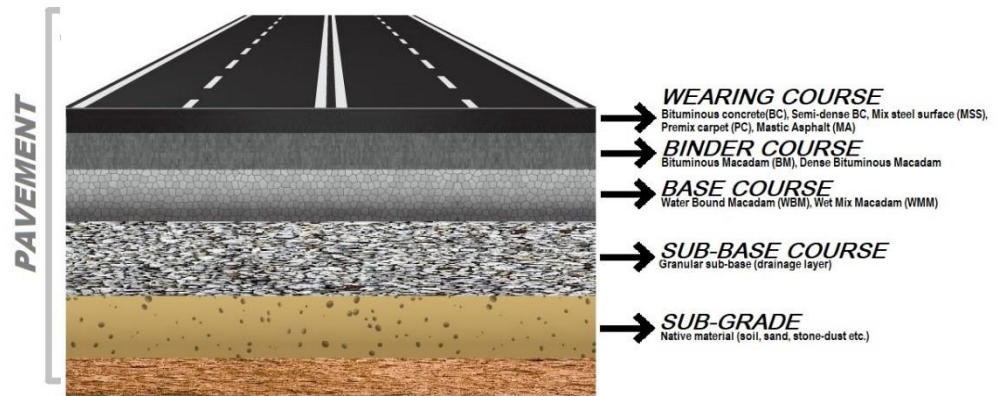

କାର୍ଯ୍ୟ ନିର୍ବାହ ସମୟରେ (2019), ବିଦ୍ୟମାନ ପରିବହନ ପଥ ଥିବାର ଦେଖାଗଲା, ରାସ୍ତାରେ ବହୁ ଭାଗା ଯାନବାହନ ଚଳାଚଳ ହେତୁ ଅନେକ ଗୁଡ଼ିଏ ଖାଲ ଏବଂ ରାସ୍ତାର ଜିଏସ୍‌ବି ଏବଂ ଡବ୍ଲୁଏମ୍‌ଏମ୍ ସ୍ତର ସହିତ ପ୍ରାୟତଃ ରାସ୍ତାର ଉପରିଭାଗ ଛାଡ଼ି ଯାଇଥିଲା । ଏହି କାର୍ଯ୍ୟ 5.050 କିଲୋମିଟର (4.700 କିଲୋମିଟରରୁ 9.750 କିଲୋମିଟର), ପାଇଁ କାର୍ଯ୍ୟକାରୀ କରାଯାଇଥିଲା, ଯାହା ଡିପିଆରରେ ପ୍ରଦାନ କରାଯାଇଥିଲା । ଏହାର ଖର୍ଚ୍ଚ ହେଉଛି 3.54 କୋଟି ଟଙ୍କା ଏବଂ ଜାନୁଆରୀ 2020 ରେ ବନ୍ଦ ହୋଇଯାଇଥିଲା । ସେହି ସମାନ କାମ ନିମନ୍ତେ କଠିନ ପକ୍କା ରାସ୍ତା²⁴³ ସହିତ 146.51 କୋଟି ଟଙ୍କାର ନୂତନ ଅଟକଳ ପ୍ରସ୍ତୁତ କରାଯାଇ “ଡୁଡୁକା-ଗୋପାଳପୁର-ଗୋପାରିଆ ରାସ୍ତା 6.206 କିଲୋମିଟରରୁ 28.564 କିଲୋମିଟର ପର୍ଯ୍ୟନ୍ତ ପକ୍କା ବନ୍ଧ ସହ ଦୁଇ ଲେନ୍ ବିଶିଷ୍ଟ

²⁴² ଫଲିଙ୍ଗ୍ ଫ୍ରେଜ୍ ଡିଫେଲ୍‌କୋମିଟର ଆଇଆରସି 115-2014 ଅନୁଯାୟୀ, ଫଲିଙ୍ଗ୍ ଫ୍ରେଜ୍ ଡିଫେଲ୍‌କୋମିଟର (ଏଫ୍‌ଡବ୍ଲୁଡି) ହେଉଛି ଏକ ଇମ୍ପ୍ରୁଭ୍ ଲୋଡିଂ ଉପକରଣ ଯେଉଁଥିରେ ରାସ୍ତା ଚଟାଣର ଏକ କ୍ଷଣସ୍ଥାୟୀ ଭାର ପ୍ରୟୋଗ କରାଯାଏ ଏବଂ ରାସ୍ତା ଚଟାଣର ଅବସ୍ଥା ଆକାର ମାପ କରାଯାଏ ।

²⁴³ କଠିନ ପକ୍କା ରାସ୍ତା ହେଉଛି ଏକ ସିମେଣ୍ଟ କଂକ୍ରିଟ୍ ରାସ୍ତା ।

ରାସ୍ତା” ନାମରେ ନାମିତ କରାଗଲା (ଜାନୁଆରୀ 2021) ଏବଂ ପ୍ରକଳ୍ପର ନିର୍ମାଣ ଅବଧି 24 ମାସ ନିର୍ଦ୍ଧାରଣ କରି ଜିଏସ୍‌ଟିକୁ ବାଦ୍ ଦେଇ 102.65 କୋଟି ଟଙ୍କାରେ ପ୍ରଦାନ କରାଯାଇଥିଲା (ଜୁଲାଇ 2021) ।

ଏହି ପରିପ୍ରେକ୍ଷାରେ, ଅତିର୍ଣ୍ଣ ନିମ୍ନଲିଖିତ ଅନିୟମିତତା ଉପରେ ନଜର ରଖିଛି:

- ବିଭାଗୀୟ ଅଧିକାରୀଙ୍କ ଦିଲ୍ଲୀପଣ ହେତୁ ବର୍ତ୍ତମାନ ରାସ୍ତାର ପ୍ରକୃତ ଭୂତଳ ଘନତାକୁ ବିଚାର ନକରି ମୂଳ ଆକଳନ ପ୍ରସ୍ତୁତ କରାଯାଇଥିଲା ଏବଂ ବର୍ତ୍ତମାନ ରାସ୍ତାରେ କୌଣସି ପରୀକ୍ଷା ନକରି ମୋଟେଇକୁ 310 ମିଲି ମିଟର ପ୍ରମାଣିତ କରାଯାଇଥିଲା ।
- କାର୍ଯ୍ୟ ନିର୍ବାହ ସମୟରେ ରାସ୍ତା ପୃଷ୍ଠ ବିଫଳ ହୋଇଥିବାରୁ ଏକ ନୂତନ ଟ୍ରାଫିକ୍ ଜନଗଣନା କରାଯାଇଥିଲା (ନଭେମ୍ବର 2019) ଏବଂ କାର୍ଯ୍ୟ ବନ୍ଦ ହୋଇଗଲା (ଡିସେମ୍ବର 2019) ।
- ମୁଖ୍ୟ ଯନ୍ତ୍ରୀ (ଡିପିଆଇ ଆଣ୍ଡ ରାସ୍ତା) ନିର୍ଦ୍ଦେଶ ଅନୁଯାୟୀ, (ଜାନୁଆରୀ 2020) ଏଫ୍‌ଡବ୍ଲୁଡି ପରୀକ୍ଷା କରାଯାଇଥିଲା ଏବଂ ଏକ ସିମେଣ୍ଟ କଂକ୍ରିଟ୍ (ସିସି) ରାସ୍ତା ପ୍ରସ୍ତାବ ଦେଇ ସଂଶୋଧିତ ଆକଳନ ପ୍ରସ୍ତୁତ କରାଯାଇଥିଲା ଏବଂ ଜିଏସ୍‌ଟି ଏବଂ ଡ୍ରାଏ ଲିନ୍ କଂକ୍ରିଟ୍ (ଡିଏଲସି)²⁴⁴ ସମଗ୍ର ରାସ୍ତା ଖଣ୍ଡରେ ପ୍ରଦାନ କରାଯାଇଥିଲା । ରାସ୍ତାର ବିସ୍ତାର ମୂଳ ଚୁକ୍ତିନାମା (ସେପ୍ଟେମ୍ବର 2021) ର ପୂର୍ବବନ୍ଧନ ନକରି ଏହି କାର୍ଯ୍ୟ (ଜୁଲାଇ 2021) ପ୍ରଦାନ କରାଯାଇଥିଲା ।

- ଅତିର୍ଣ୍ଣ ଟିମ୍ ଏବଂ ବିଭାଗୀୟ ଯନ୍ତ୍ରୀଙ୍କ ଦ୍ୱାରା ମିଳିତ ସରଜମିନ ତଦନ୍ତ ସମୟରେ (ସେପ୍ଟେମ୍ବର 2021) ଦେଖାଗଲା ଯେ ସେଠାରେ କୌଣସି ବିଦ୍ୟମାନ ଟାଣ ଆବରଣ ନାହିଁ ଏବଂ ରାସ୍ତାଟି ଖରାପ ଅବସ୍ଥାରେ ଅଛି ।



ଫଟୋ ସଂଖ୍ୟା.30: ଗୋପାଳପୁର-ଛତିଶଗଡ଼ ରୋଡର ରାସ୍ତା

- 4.800 କିଲୋମିଟରରୁ 6.206 କିଲୋମିଟର ପର୍ଯ୍ୟନ୍ତ ଏକ ସଡ଼କ ଅଂଶ ଯେଉଁଠାରେ ଆନ୍ତରାଜ୍ୟ ସଂଯୋଗକରଣ ଯୋଜନା ଅଧିନରେ ଏହି କାର୍ଯ୍ୟ କାର୍ଯ୍ୟକାରୀ କରାଯାଇଥିଲା, ଏହି ଅଂଶ ଏକ କୋଇଲା ଧାରଣ କ୍ଷେତ୍ର ଅଧିନରେ ଥିବାରୁ ମହାନଦୀ କୋଇଲା ଲିମିଟେଡ୍ (ଏମ୍‌ସିଏଲ୍) ଦ୍ୱାରା ନିଆଯାଇଥିଲା । ଚାରି ଲାଇନ୍ ବିଶିଷ୍ଟ ନୂତନ ବାଇପାସ୍ ରାସ୍ତା ନିର୍ମାଣ ହୋଇଥିଲା ଯାହା 4.700 କିଲୋମିଟରରୁ ଆରମ୍ଭ ହୋଇଥିଲା ଏବଂ 6.700 କିଲୋମିଟରକୁ ସଂଯୋଗ କରିଥିଲା ।

ତେଣୁ, ବିଦ୍ୟମାନ ରାସ୍ତାର ପ୍ରକୃତ ଭୂତଳ ଘନତା ଆବଶ୍ୟକତାକୁ ବିଚାର ନକରି ଟୁଟିପୁର୍ଣ୍ଣ ଆକଳନ ପ୍ରସ୍ତୁତି ଯୋଗୁଁ 3.54 କୋଟି ଟଙ୍କା ବ୍ୟୟବହୁଳ ଖର୍ଚ୍ଚ ହୋଇଥିଲା ।

ସରକାର ଜଣାଇଲେ (ଫେବୃଆରୀ 2023) ଯେ, ଦିନ ରାତି ରାସ୍ତାରେ ଖଣିଜ ବନ୍ଧନ କରୁଥିବା ଭାରୀ ଯାନବାହନ ଚଳାଚଳ ହେତୁ ବିଦ୍ୟମାନ ରାସ୍ତା ଖଣିଆଖାବରା ହୋଇଯାଇଥିଲା / ବହୁ ସଂଖ୍ୟାରେ ଖାଲ ସହିତ ବଡ଼ ଖାଲ ସୃଷ୍ଟି ହୋଇଥିଲା । ପୁନଶ୍ଚ, ସରକାରୀ ଦର୍ଶାଇଛନ୍ତି ଯେ, ମୁଖ୍ୟ ଯନ୍ତ୍ରୀ, (ଡିପିଆଇ ଆଣ୍ଡ ରୋଡ୍) ରାସ୍ତା ଯାଞ୍ଚ କରିଛନ୍ତି (ଜାନୁଆରୀ 2020) ଏବଂ ନୂତନ ଟ୍ରାଫିକ୍ ଜନଗଣନାର ଆବଶ୍ୟକତା ଅନୁଯାୟୀ ମୂଳ ଆକଳନରେ ପ୍ରଦାନ କରାଯାଇଥିବା ଅନୁପଯୁକ୍ତ ଭୂତଳ ଉପରେ ନଜର ରଖିଛନ୍ତି ଏବଂ ରାସ୍ତା କ୍ରମ୍ପ ବିଫଳତା ହେତୁ ପକ୍କା ରାସ୍ତାର କାର୍ଯ୍ୟ ବନ୍ଦ କରିବାକୁ ନିର୍ଦ୍ଦେଶ ଦେଇଛନ୍ତି । ନୂତନ ଟ୍ରାଫିକ୍ ଜନଗଣନାକୁ ବିଚାର କରି ସୁନ୍ଦରଗଡ଼, ଆର୍‌ଆଣ୍ଡ ବି ବିଭାଗ ଇପିସି ମୋଡରେ ଦୁଇ ଲେନ୍ ରାସ୍ତା ବଦଳରେ ଚାରି ଲେନ୍ କଂକ୍ରିଟ୍ ପକ୍କା ରାସ୍ତା ନିର୍ମାଣ ପାଇଁ ପ୍ରସ୍ତାବ

²⁴⁴ ଡ୍ରାଏ ଲିନ୍ କଂକ୍ରିଟ୍: ଡ୍ରାଏ ଲିନ୍ କଂକ୍ରିଟ୍ (ଡିଏଲସି) ଏକ କଂକ୍ରିଟ୍ ସର୍ବବେସ୍ କୋର୍ସ ଭାବରେ କାମ କରେ ଯାହା ଉପରେ ପକ୍କା ଗୁଣାତୁଳ କଂକ୍ରିଟ୍ ସ୍ପ୍ଲର୍ ରହିଥାଏ ।

ଦେଇଥିଲେ ଏବଂ ଏହାର କାର୍ଯ୍ୟ ଚାଲିଥିଲା । ଏହି କାର୍ଯ୍ୟ ପାଇଁ ମୂଳ ଆକଳନ ପ୍ରସ୍ତୁତ ପୂର୍ବରୁ ଏଫଡ଼ବୁଡ଼ି ପରୀକ୍ଷା କରାଯାଇ ନଥିବାରୁ ଏହାର ଉତ୍ତର ଗ୍ରହଣୀୟ ନଥିଲା, ଏହି କାରଣରୁ ରାଷ୍ଟ୍ରୀୟ ବଡ଼ବଡ଼ ଖାଲ୍ ସୃଷ୍ଟି ହୋଇ ଭାଙ୍ଗିଯାଇଥିଲା । ଯାହାଦ୍ୱାରା ବିଚ୍ଛିନ୍ନତା ସୃଷ୍ଟି ହୋଇଥିଲା ।

7.21 ଠିକାଦାରଙ୍କୁ ଅଧିକ ଦେୟ

ରୁକ୍ଷନାମା ପରିସରର ନକରାତ୍ମକ ପରିବର୍ତ୍ତନ ଅଧିନରେ କାର୍ଯ୍ୟର ମୂଲ୍ୟ ହ୍ରାସ ନହେବା କାରଣରୁ 3.71 କୋଟି ଟଙ୍କା ଅଧିକ ଦେୟ ପ୍ରଦାନ କରାଯାଇଥିଲା ।

ଏଫଡ଼ବୁଡ଼ିଏଚ୍ (ମାର୍ଚ୍ଚ 2019²⁴⁵) ଦ୍ୱାରା ନିର୍ଦ୍ଧାରିତ ଫର୍ମାଟ୍, ଧାର୍ଯ୍ୟ ହୋଇଥିବା ଯତ୍ନ କ୍ରମ ଏବଂ ନିର୍ମାଣ (ଇପିସି) ରୁକ୍ଷନାମା ଫର୍ମାଟ୍‌ର ଧାରା 3.13 ଅନୁଯାୟୀ କର୍ତ୍ତୃପକ୍ଷ କାର୍ଯ୍ୟରତ୍ନ (ତାରିଖର ପରିବର୍ତ୍ତନ), ହେବାର ଛଅ ମାସ ମଧ୍ୟରେ ପରିବର୍ତ୍ତନ କରିପାରିବେ । କାର୍ଯ୍ୟ ଠିକାଦାରଙ୍କୁ କାର୍ଯ୍ୟର ପରିସରର ପରିବର୍ତ୍ତନକୁ ଅତିରିକ୍ତ ଖର୍ଚ୍ଚ କିମ୍ବା ମୂଲ୍ୟରେ ହ୍ରାସ କର୍ତ୍ତୃପକ୍ଷ ନିକଟରେ ଦାଖଲ କରିବାକୁ ପଡ଼ିବ ।

ରୁକ୍ଷପୁରର ଗଞ୍ଜାମ (ଆର୍ ଏସ୍ ବି) ଡିଭିଜନ ନମ୍ବର 1 ରେ କାର୍ଯ୍ୟ ଆକଳନ ଏବଂ ରୁକ୍ଷନାମା (ମାର୍ଚ୍ଚ 2022) ର ଯାଞ୍ଚରୁ ଜଣାପଡ଼ିଛି ଯେ, ରାଜ୍ୟ ରାଜପଥ ବିକାଶ କାର୍ଯ୍ୟକ୍ରମ (ଏସ୍‌ଏଚ୍‌ଡିପି) ଅଧିନରେ କାର୍ଯ୍ୟ “ରୁକ୍ଷପୁର-ତମାନା-ଚିକିଟି-ସୁରଙ୍ଗି-ମାନ୍ଦାରୀ ରୋଡର ପ୍ରଶସ୍ତିକରଣ ଓ ସୁଦୂରୀକରଣ” 0.0 ରୁ 01.0 କିଲୋମିଟର ପର୍ଯ୍ୟନ୍ତ ଏବଂ 2.0 କିଲୋମିଟରରୁ 32.0 କିଲୋମିଟର ଠିକାଦାରଙ୍କୁ ମଇ 2014 ରେ 43 କୋଟି ଟଙ୍କା ପ୍ରଦାନ କରାଯାଇଥିଲା ଏବଂ ଏହା ମଇ 2016 ସୁଦ୍ଧା ଶେଷ ହେବାକୁ ଥିଲା । ଏହି କାର୍ଯ୍ୟ ସମାପ୍ତ ହୋଇଥିଲା (ଡିସେମ୍ବର 2019) ଏବଂ ଅନ୍ତିମ ବିଲ୍ 37.74 କୋଟି ଟଙ୍କା ପ୍ରଦାନ କରାଯାଇଥିଲା (ଫେବୃଆରୀ 2020) ।

କାର୍ଯ୍ୟର ସର୍ବଶେଷ ଆକଳନରୁ ଏହା ଲକ୍ଷ୍ୟ କରାଯାଇଛି ଯେ, ମୂଳ ପରିସର ଅନୁଯାୟୀ ଠିକାଦାରଙ୍କୁ 19.300 କିଲୋମିଟରରୁ 21.200 କିଲୋମିଟର ଏବଂ 300 ମିଟର ବକ୍ସ ପ୍ରାଚୀରରେ²⁴⁶ 2,600 ମିଟର ଡ୍ରେନ୍ (ଉଭୟ ପାର୍ଶ୍ୱ) କାର୍ଯ୍ୟକାରୀ କରିବାକୁ ପଡ଼ିବ । ଅତିରିକ୍ତ ଲକ୍ଷ୍ୟ କରିଛି ଯେ, କାର୍ଯ୍ୟର କାର୍ଯ୍ୟକାରୀତା ସମୟରେ କାର୍ଯ୍ୟର ପରିସର 1.9 କିଲୋମିଟର²⁴⁷ ହ୍ରାସ ପାଇଛି । ତେଣୁ ସେଠାରେ ଡ୍ରେନର ଲମ୍ବ 2,600 ମିଟର ଏବଂ ସୁରକ୍ଷା କାର୍ଯ୍ୟ 300 ମିଟରରେ ହ୍ରାସ ହେବା ଉଚିତ୍ । ଆହୁରି ମଧ୍ୟ ଏହା ଲକ୍ଷ୍ୟ କରାଯାଇଥିଲା ଯେ, 76 କ୍ରସ ଡ୍ରେନେଜ୍ (ସିଡି)ର ଦୈର୍ଘ୍ୟ 657.45 ମିଟର ମଧ୍ୟ ଏହି ରାସ୍ତାରୁ କଟାଯାଇ ନାହିଁ କାରଣ ଏହି ସିଡି ଗୁଡ଼ିକ ପୃଥକ ଭାବରେ ନିର୍ମାଣ କରାଯାଇଥିଲା ।

ବିଭାଗୀୟ ଯତ୍ନ ସହିତ ଅତିରିକ୍ତ ଦଳଙ୍କ ଦ୍ୱାରା ରାସ୍ତାର ମିଳିତ ସରକମିନ୍ ଡବ୍ଲୁ (ଜେପିଭି) ସମୟରେ (ମାର୍ଚ୍ଚ 2022) 20.900 ରୁ 21.850 କିଲୋମିଟର ପର୍ଯ୍ୟନ୍ତ ରାସ୍ତାର ତିନି ପ୍ରାଚର ଉଭୟ ପାର୍ଶ୍ୱରେ କୌଣସି ଗାବିୟନ ପ୍ରାଚର ଯୋଗାଇ ଦିଆଯାଇନଥିବା ଲକ୍ଷ୍ୟ କରାଯାଇଥିଲା । କାର୍ଯ୍ୟ ଏବଂ କାର୍ଯ୍ୟର ମୂଳ ପରିସରର ବିବରଣୀ ନିମ୍ନରେ ସାରଣୀ 7.5 ରେ ଦର୍ଶାଯାଇଛି:

ସାରଣୀ 7.5: କାର୍ଯ୍ୟର ପରିସର ଏବଂ ନିଷ୍ପାଦନ ନକରିବାର ବିବରଣୀ

ଦ୍ରବ୍ୟ	କାର୍ଯ୍ୟକାରୀତା ପାଇଁ କାର୍ଯ୍ୟର ମୂଳ ପରିସର	କାର୍ଯ୍ୟର ମୋଟ ମୂଲ୍ୟ	କାର୍ଯ୍ୟଗୁଡ଼ିକ କାର୍ଯ୍ୟକାରୀ ହୋଇନାହିଁ	ଟଙ୍କା କୋଟିରେ	
				ମୋଟ କାର୍ଯ୍ୟଗୁଡ଼ିକ କାର୍ଯ୍ୟକାରୀ ହୋଇନାହିଁ (ମିଟରରେ)	ମୂଲ୍ୟ
ଗାବିୟନ କାନ୍ଥ	1.150 କିମି	2.32	20.900 ରୁ 21.200 କିମି ପର୍ଯ୍ୟନ୍ତ = 0.300 କିମି (ଏଲ୍‌ଏଚ୍‌ଏସ୍ ²⁴⁸)	1,150 ମି	2.32

²⁴⁵ ବିକ୍ଷେପ ସଂଖ୍ୟା ଆର୍/ ଏନ୍‌ଏଚ୍ -37010/4/2010-ଇଏପି (ପ୍ରିକ୍ସକ୍) ଭଲ୍ୟୁମ୍. IV ତାରିଖ 05 ମାର୍ଚ୍ଚ 2019
²⁴⁶ ରାସ୍ତାର ତଳ ମୁଣ୍ଡରେ ଥିବା ଏକ କାନ୍ଥ ପାହାଡ଼ ମୁଣ୍ଡରେ ପୃଥକ ପ୍ରାକୃତିକ ଭାବରେ ଘରୁଥିବା ସମର୍ଥନ ଏବଂ ଧରି ରଖିବା ପାଇଁ ବକ୍ସ ପ୍ରାଚର ଭାବରେ ଜଣାଶୁଣା
²⁴⁷ 19.300 ରୁ 21.200 ପର୍ଯ୍ୟନ୍ତ ରାସ୍ତା
²⁴⁸ ବାମ ପାର୍ଶ୍ୱ ରାସ୍ତା

ପ୍ରକାଶ	କାର୍ଯ୍ୟକାରୀତା ପାଇଁ କାର୍ଯ୍ୟର ମୂଳ ପରିସର	କାର୍ଯ୍ୟର ମୋଟ ମୂଲ୍ୟ	କାର୍ଯ୍ୟଗୁଡ଼ିକ କାର୍ଯ୍ୟକାରୀ ହୋଇନାହିଁ	ମୋଟ କାର୍ଯ୍ୟଗୁଡ଼ିକ କାର୍ଯ୍ୟକାରୀ ହୋଇନାହିଁ (ମିଟରରେ)	ମୂଲ୍ୟ
			21.200 ରୁ 21.850 କିମି ପର୍ଯ୍ୟନ୍ତ = 0.650 କିମି (ଏଲ୍ ଏଚ୍ ଏସ୍) 21.300 ରୁ 21.500 କିମି ପର୍ଯ୍ୟନ୍ତ = 0.200 କିମି (ଆର୍ ଏଚ୍ ଏସ୍ ²⁴⁹)		
ବକ୍ଷ କାନ୍ଥ	0.800 କିମି	0.37	20.900 ରୁ 21.200 କିମି ପର୍ଯ୍ୟନ୍ତ = 0.300 କିମି (ଆର୍ ଏଚ୍ ଏସ୍)	300 ମି	0.13
ନାଳ	7.820 କିମି	2.03	19.300 ରୁ 20.100 କିମି ପର୍ଯ୍ୟନ୍ତ = 1.600 କିମି 20.200 ରୁ 20.700 କିମି ପର୍ଯ୍ୟନ୍ତ = 1.000 କିମି	2,600 ମି	0.67
ସିଡି କାର୍ଯ୍ୟ	657.45 ମି	0.59	ସଡ଼କ ଦେଇଁ କାର୍ଯ୍ୟରୁ ଅଣରିହାତି	657.45 ମି	0.59
	ମୋଟ	5.31			3.71

ଯଦିଓ ଠିକାଦାର 1,150 ମିଟର ଗାବିୟନ୍ ପ୍ରାଚୀର, 2,600 ମିଟର ଡ୍ରେନ୍ ଏବଂ 300 ମିଟର ସୁରକ୍ଷା ପ୍ରାଚୀର କାର୍ଯ୍ୟକାରୀ କରିନାହାଁନ୍ତି, କାର୍ଯ୍ୟର ପରିସର ପରିବର୍ତ୍ତନ 3.12 କୋଟି ଟଙ୍କା ମୂଲ୍ୟ ହ୍ରାସ କରାଯାଇନାହିଁ ଏବଂ 657.45 ମିଟର ସିଡି ଗୁଡ଼ିକର ଦେଇଁ (ମୋଟ 59 ଲକ୍ଷ ଟଙ୍କା) ସମୁଦାୟ ସଡ଼କ ଦେଇଁକୁ ହ୍ରାସ କରାଯାଇନଥିଲା, ଯାହାଫଳରେ ଠିକାଦାରଙ୍କୁ 3.71 କୋଟି ଟଙ୍କା ଅଧିକ ଦେୟ ପ୍ରଦାନ କରାଯାଇଥିଲା ଯାହା ସାରଣୀରେ ପ୍ରଦତ୍ତ ହୋଇଛି ।

ସରକାର ଜଣାଇଲେ (ଫେବୃଆରୀ 2023) ଯେ, ଇପିସି ରୁଚ୍ଛିନାମା ଅନୁଯାୟୀ ସମଗ୍ର ପ୍ରକଳ୍ପର ଦେଇଁକୁ ଏକକ ଯୁନିଟ୍ ଭାବରେ ବିଚାର କରି ଦେୟ ପ୍ରଦାନ କରାଯାଇଥିଲା ଏବଂ ତିନାଇନ୍ ଏବଂ ଇଞ୍ଜିନିୟରିଂ ଦାୟିତ୍ୱ ଗୁଡ଼ିକ ଇପିସି ରୁଚ୍ଛିନାମା ଏବଂ ବିସ୍ତୃତ ପରିମାଣ, ବିଭିନ୍ନ ସ୍ତେର୍ ପାଇଁ ବିସ୍ତୃତ ଭୂତଳ ଘନତା ପ୍ରକଳ୍ପରୁ ଦେଇଁକୁ ରୁଚ୍ଛିନାମା କାର୍ଯ୍ୟକାରୀ ସମୟରେ ପ୍ରକଳ୍ପ ଅଧିକରେ ସିଡି ସଂରଚନା ଏବଂ ସେମାନଙ୍କର ଦେଇଁ ଇଦ୍ୟାଦି ସଠିକ୍ ଭାବରେ ଜଣାଣଥିଲା । ତେଣୁ, ସମଗ୍ର ପ୍ରକଳ୍ପର ଦେଇଁକୁ ନେଇ ପେମେଣ୍ଟ କାର୍ଯ୍ୟସୂଚୀ ପ୍ରସ୍ତୁତ କରାଯାଇଥିଲା ଏବଂ ସେହି ଅନୁଯାୟୀ ରାସ୍ତାର ଦେଇଁକୁ କମ୍ ଗ୍ରହଣୀୟ କରାଯାଇଥିଲା । ଏହାର ଉତ୍ତର ଗ୍ରହଣୀୟ ହୋଇନଥିଲା କାରଣ ମଞ୍ଜୁର ଆକଳନ ରାସ୍ତାର ବିଭିନ୍ନ ପ୍ରାନ୍ତରେ ସିଡି କାର୍ଯ୍ୟର ସବିଶେଷ ତଥ୍ୟ ପ୍ରଦାନ କରିଥିଲା । ଉଚ୍ଚ ଅଂଶରେ ଡ୍ରେନ୍ ଏବଂ ସୁରକ୍ଷା ପ୍ରାଚୀରର ଦେଇଁର ଅଣରିହାତି, ଗାବିୟନ୍ ବକ୍ସ କାର୍ଯ୍ୟ ଏବଂ ସିଡିର ଦେଇଁ ଅଧିକ ଦେୟ ପ୍ରଦାନ କଲା ।

7.22 ମଧ୍ୟ ଭାଗରେ କାର୍ଯ୍ୟ ତ୍ୟାଗ ହେତୁ ନିରର୍ଥକ ଖର୍ଚ୍ଚ

କାର୍ଯ୍ୟ ଆରମ୍ଭ ହେବା ପୂର୍ବରୁ ଅନୁପଯୁକ୍ତ ସର୍ଭେ ଏବଂ ଅନୁସନ୍ଧାନ ଏବଂ ଏକ ସେତୁ ପାଇଁ ତ୍ୱରିତପୂର୍ଣ୍ଣ ତିନାଇନ୍ ଗ୍ରହଣ କରିବା ଦ୍ୱାରା ରାସ୍ତା ଏବଂ ସେତୁ କାର୍ଯ୍ୟ ପରିତ୍ୟାଗ ହୋଇଥିଲା ଯାହା ଫଳରେ 1.41 କୋଟି ଟଙ୍କାର ନିରର୍ଥକ ବ୍ୟୟବରାଦ ହେଲା ।

ଓଡ଼ିଶା ପୂର୍ବ ବିଭାଗ (ଓପିଡବ୍ଲୁଡି) ସଂହିତାର ଅନୁକ୍ଷେପ 3.4.10 (i) ଭାଗ-I ଅନୁଯାୟୀ ବିଭାଗୀୟ ଅଧିକାରୀ²⁵⁰ ଯେତେବେଳେ ଅଧ୍ୟାକ୍ଷକ ଯତ୍ନ (ଏସ୍ଇ) / ମୁଖ୍ୟ ଯତ୍ନ (ସିଇ) କି ଦ୍ୱାରା ବୈଷୟିକ ମଞ୍ଜୁରୀ ପାଇଁ ଆକଳନ ଦାଖଲ କରିବେ, ସେ ପ୍ରମାଣ କରିବା ଉଚିତ୍ ଯେ, ସେ ସୟ କାର୍ଯ୍ୟସ୍ଥଳ ପରିଦର୍ଶନ କରିଛନ୍ତି ଏବଂ କାର୍ଯ୍ୟ ସଂପାଦନରେ ଅତ୍ୟନ୍ତ ମିତବ୍ୟୟିତା ଓ ସୁରକ୍ଷିତ ସହ ବ୍ୟୟ ଅଟକଳ ପ୍ରସ୍ତୁତ କରାଯାଇଛି । ଓଡ଼ିଶା ପୂର୍ବ ବିଭାଗ ସଂହିତାର ଅନୁକ୍ଷେପ 3.2.7 ନିର୍ଦ୍ଧାରଣ କରେ ଯେ, କୌଣସି ବୈଷୟିକ ମଞ୍ଜୁରୀ ପାଇବା ବେଳେ ଏହା ନିଶ୍ଚିତ ହେବା ଉଚିତ୍ ଯେ ପ୍ରସ୍ତାବଟି ଗଠନମୂଳକ ଅଟେ ଏବଂ ପର୍ଯ୍ୟାପ୍ତ ତଥ୍ୟ ଉପରେ ଆଧାରିତ ହୋଇ ଆକଳନ

²⁴⁹ ଦକ୍ଷିଣ ପାର୍ଶ୍ୱ
²⁵⁰ ଓପିଡବ୍ଲୁଡି କୋଡ୍ ଭଲ୍ୟୁମ୍ I ର ଅନୁକ୍ଷେପ 2.2.25 ଅନୁସାରେ ଏକ ତିଭିଜନର ନିର୍ବାହୀ ଯତ୍ନ ବିଭାଜନୀୟ ଅଧିକାରୀ ଭାବରେ ବିବେଚିତ ହେବେ ।

ଗୁଡ଼ିକ ସଠିକ ଭାବରେ ଗଣନା କରାଯାଇଛି । ଅଧିକତ୍ର, ଅନୁକ୍ଷେପ 3.7.4 ରେ ନିର୍ଦ୍ଧାରିତ କରେ ଯେ ଦାୟିତ୍ୱ ସମ୍ପନ୍ନ ଅଧିକାରୀଙ୍କ ଦ୍ୱାରା ଯଥାବିଧି ଅନୁସାରେ ଅନ୍ତରଣ ହୋଇନଥିଲେ ଜମିର କୌଣସି କାର୍ଯ୍ୟ ଆରମ୍ଭ ହେବା ଉଚିତ୍ ନୁହେଁ ।

ପୁରୀ, ଆର୍ ଆଣ୍ଡ ବି ଡିଭିଜନର କାର୍ଯ୍ୟନିର୍ବାହୀ ଯନ୍ତ୍ରୀ (ଇଇ)ଙ୍କ ନଥିତ ଗୁଡ଼ିକର ଯାଞ୍ଚ (ମାର୍ଚ୍ଚ 2022) ରୁ ଏହା ଜଣାପଡ଼ିଲା ଯେ, ଶକ୍ତିଆ ବନ୍ଧରୁ ଏନ୍ଏଚ୍ ବାଇପାସ୍ ପର୍ଯ୍ୟନ୍ତ 0.00 କିଲୋମିଟରରୁ 3.500 କିଲୋମିଟର ପର୍ଯ୍ୟନ୍ତ ପ୍ରଶସ୍ତିକରଣ ପାଇଁ ମୂଖ୍ୟ ଯନ୍ତ୍ରୀଙ୍କ (ଡିଜାଇନ, ଯୋଜନା, ଅନୁସନ୍ଧାନ ଏବଂ ସଡ଼କ) ଦ୍ୱାରା ବୈଷୟିକ ଭାବରେ 8.87 କୋଟି ଟଙ୍କାରେ ଅକ୍ଟୋବର 2016 ରେ ମଞ୍ଜୁର କରାଯାଇଥିଲା । ଏହି କାର୍ଯ୍ୟ (ଡିସେମ୍ବର 2016) ଯୋଗାଯୋଗ ସଂସ୍ଥାକୁ ପ୍ରଦାନ କରାଯାଇଥିଲା, ଯାହା 8.32 କୋଟି ଟଙ୍କା ଟେଣ୍ଡରରେ ଦିଆଯାଇଥିବା ଆନୁମାନିକ ମୂଲ୍ୟ ଠାରୁ 6.20 ପ୍ରତିଶତ କମ୍ । ଏହି କାର୍ଯ୍ୟଟି ଯଥାକ୍ରମେ 23 ଡିସେମ୍ବର 2016 ରୁ ଆରମ୍ଭ ହୋଇ 22 ଫେବୃଆରୀ 2018 ରେ ଶେଷ ହେବାର ଥିଲା ।

ଅତିର୍ତ୍ତ ଅବଲୋକନ କଲା ଯେ ଇଇ ଏବଂ ଏସଇ (ଆର୍ଆଣ୍ଡବି) ସର୍କଲ ଖୋର୍ଦ୍ଧା ଆକଳନରେ ଏହା ପ୍ରମାଣିତ ହୋଇଛି ଯେ ସେମାନେ (ସେପ୍ଟେମ୍ବର 2016) ସ୍କୁଲ ପରିଦର୍ଶନ କରିଛନ୍ତି ଏବଂ କାର୍ଯ୍ୟର ସର୍ବେକ୍ଷଣ ଏବଂ ଅନୁସନ୍ଧାନରେ ସମ୍ପୂର୍ଣ୍ଣ ସତ୍ୟ ଅଛନ୍ତି । ରୁକ୍ମିନୀମା ଅନୁଯାୟୀ କାର୍ଯ୍ୟ (ଡିସେମ୍ବର 2016) ଆରମ୍ଭ ହୋଇଥିଲା । ସହକାରୀ କାର୍ଯ୍ୟ ନିର୍ବାହୀ ଯନ୍ତ୍ରୀ (ଏଇଇ) ସଡ଼କ, ସର୍ବତ୍ରିଭିଜନ ନମ୍ବର II, ପୁରୀ କାର୍ଯ୍ୟକ୍ଷେତ୍ର ପରିଦର୍ଶନ (ଅପ୍ରେଲ 2018) କରି ବିବୃତି କରିଛନ୍ତି ଯେ, ମୁଖ୍ୟାଳୟ ଉପରେ ପ୍ରସାବିତ ସେତୁ ଭିତ୍ତିପ୍ରସ୍ତର ସ୍ଥାପନ ପାଇଁ ନଦୀ ଶଯ୍ୟା ଖନନ ସମୟରେ କାଦୁଅ ମାଟି ସହିତ ବହୁଳ କାଦୁଅ ଏକ ମିଟର ଗଭୀରତା ପରେ ବାହାରକୁ ଆଣି ଖାଲ ଭରିଦେଇଥିଲେ, ଯାହାଦ୍ୱାରା ପରବର୍ତ୍ତୀ ଖନନ କାର୍ଯ୍ୟ ହୋଇପାରିବ ନାହିଁ । ବିଭାଗ, ରାଫ୍ଟ ଫାଉଣ୍ଡେସନ ସହିତ ବକ୍ସ ସେଲକ୍ରିଜ୍ (ବିସିବି)²⁵¹ର ପରିସରକୁ ଏକ ପାଇଲ୍ ଫାଉଣ୍ଡେସନ ସହିତ ହାଇଲେବଲ୍ କ୍ରିଜ୍ (ଏଚ୍ଏଲ୍ କ୍ରିଜ୍)²⁵²କୁ ବଦଳାଇଲା । ରାସ୍ତାର ଅବଶିଷ୍ଟ ଅଂଶ ପାଇଁ ଜମି ଉପଲବ୍ଧ ନହେବା ଏବଂ ବିସିବିର ଡିଜାଇନ୍ ଏଚ୍ଏଲ୍ କ୍ରିଜ୍ରେ ପରିବର୍ତ୍ତନ ହେତୁ ଏଜେନ୍ସୀ ଏହି କାର୍ଯ୍ୟକୁ ଆଗକୁ ବଢ଼ାଇବାକୁ ରାଜି ହୋଇନଥିଲା । ଏହିପରି ଯେଉଁଠାରେ ଜମି ଉପଲବ୍ଧ ଥିଲା ସେଠାରେ କେବଳ 514 ମିଟରର ଏକ ସଡ଼କ ଅଂଶ କାର୍ଯ୍ୟକାରୀ କରିବା ପରେ, ଏଜେନ୍ସୀ (ଅଗଷ୍ଟ 2019) ରୁକ୍ମିନୀମା ବନ୍ଦ କରିବାକୁ ଅନୁରୋଧ କରିଥିଲା । 1.41 କୋଟି ଟଙ୍କାର କାର୍ଯ୍ୟ ସମ୍ପାଦନ ପରେ ଇଞ୍ଜିନିୟର-ଇନ୍ ଚିଫ୍ (ସିଭିଲ୍) ଙ୍କ ନେତୃତ୍ୱରେ ଟେଣ୍ଡର ଜମିଟିର ଅନୁମୋଦନ କ୍ରମେ ରୁକ୍ମିନୀମା (ଅକ୍ଟୋବର 2021) ବନ୍ଦ ହୋଇଯାଇଥିଲା ।

ବିସିବି ଅଧ୍ୟାକ୍ଷକ ଯନ୍ତ୍ରୀ (ଆର୍ ଆଣ୍ଡ ବି), ପୁରୀ ଅତିର୍ତ୍ତ ଜଣାଇଲେ ଯେ, ବୈଷୟିକ କାର୍ଯ୍ୟକ୍ଷମ ନଥିବାରୁ ସଡ଼କ କାର୍ଯ୍ୟକୁ ବନ୍ଦ କରିବାକୁ ପଡ଼ିଲା ଏବଂ ଏହାକୁ ପାଇଲ୍ ଫାଉଣ୍ଡେସନ ସହିତ ଏଚ୍ଏଲ୍ କ୍ରିଜ୍ ଭାବରେ ପୁନଃ ନିର୍ମାଣ ଏବଂ ବର୍ଦ୍ଧିତ ପ୍ରକଳ୍ପ ମୂଲ୍ୟ ସହିତ ରାସ୍ତା ଅଂଶ ପାଇଁ ଜମି ଅଧିଗ୍ରହଣ ଆବଶ୍ୟକ ।

ଆହୁରି ମଧ୍ୟ, ରାସ୍ତାର ମିଳିତ ସରଜମିନ୍ ଚଢ଼ତ୍ର (ମାର୍ଚ୍ଚ 2022) ସମୟରେ ଅତିର୍ତ୍ତ ଦେଖିଲା ଯେ, 7 ମିଟର ଓସାର ସହିତ ଶେଷ ପଏଣ୍ଟ୍ (ଏନ୍ଏଚ୍ ପାର୍ଶ୍ୱ) ଠାରୁ କେବଳ 514 ମିଟର ରାସ୍ତା ସଂପୂର୍ଣ୍ଣ ହୋଇଛି, ବାକି ରାସ୍ତା ସମ୍ପୂର୍ଣ୍ଣ ହୋଇନଥିଲା ଏବଂ ଆରମ୍ଭରୁ ମୁଖ୍ୟାଳୟ ଉପରେ ଏଚ୍ଏଲ୍ କ୍ରିଜ୍ ମଧ୍ୟ ନିର୍ମାଣ କରାଯାଇନଥିଲା ।

²⁵¹ ଏକ ବକ୍ସ ସେଲ୍ କ୍ରିଜ୍ ହେଉଛି ଏକ ଚନେଲ୍ ଭଳି ସଂରଚନା ଯାହାକି ଗୋଟିଏ ପାର୍ଶ୍ୱରୁ ଅନ୍ୟ ପାର୍ଶ୍ୱକୁ ଡ୍ରେନେଜ୍ ପାଇଁ ରାସ୍ତା କିମ୍ବା ରେଲୱେ ଟ୍ରାକ୍ ଚଳେ ତିଆରି ହୋଇଥାଏ ।
²⁵² ଏକ ଉଚ୍ଚ ସ୍ତରୀୟ କ୍ରିଜ୍ ହେଉଛି ଏକ ସେତୁ ଯାହା ଏକ ଚ୍ୟାନେଲର ସର୍ବୋଚ୍ଚ ବନ୍ୟା ସ୍ତର (ଏଚ୍ଏଫ୍ଏଲ୍) କିମ୍ବା ଉଚ୍ଚ ଜୁଆର ସ୍ତରରୁ ଉପଯୁକ୍ତ ଭୂମି କ୍ଷମାକୁ ସହିତ ସଡ଼କପଥ ବନ୍ଧନ କରେ ।



ଫଟୋ ସଂଖ୍ୟା 31: ଖଣ୍ଡିଆ ବନ୍ଧୁ ଏନ୍-ଏର୍ ବାଲ ପାସ୍ (ଏନ୍-ଏର୍-316) ପର୍ଯ୍ୟନ୍ତ ରାସ୍ତା ଓ ପୋଲର ଅସମ୍ପୂର୍ଣ୍ଣ ଅଂଶ



ଫଟୋ ସଂଖ୍ୟା.32: ଖଣ୍ଡିଆ ବନ୍ଧୁ ଏନ୍-ଏର୍ ବାଲ ପାସ୍ (ଏନ୍-ଏର୍-316) ପର୍ଯ୍ୟନ୍ତ ସମ୍ପୂର୍ଣ୍ଣ ହୋଇଥିବା ଅଂଶ

ଏହିପରି, ରାସ୍ତାର ଅନୁପଯୁକ୍ତ ସର୍ବେକ୍ଷଣ ଏବଂ ଅନୁସନ୍ଧାନ ଏବଂ ବିସି ବ୍ରାଜର (ଯାହା ପରବର୍ତ୍ତୀ ସମୟରେ ଏନ୍-ଏଲ୍ ବ୍ରାଜରେ ପରିବର୍ତ୍ତିତ ହେଲା) ଟୁଟିପୁର୍ଣ୍ଣ ଡିଜାଇନ୍ ଗ୍ରହଣ ଫଳରେ ସମୁଦାୟ ସଡ଼କ ଦୈର୍ଘ୍ୟ 2,304 ମିଟର²⁵³ରୁ ମାତ୍ର 514 ମିଟର ରାସ୍ତା କାର୍ଯ୍ୟକାରୀ ହେବା ପରେ କାର୍ଯ୍ୟକୁ ପରିତ୍ୟାଗ କଲେ । ଏହିପରି ଦୁଇ ଲେନ୍ (7 ମିଟର ସହିତ) ରାସ୍ତା ପ୍ରଶସ୍ତିକରଣ କରି ଏନ୍-ଏର୍ 316 ରୁ ପୁରୀ ସହର ସହିତ ସିଧାସଳଖ ଲିଙ୍କ୍ ହେବାର ଉଦ୍ଦେଶ୍ୟ ହାସଲ ହୋଇପାରିଲା ନାହିଁ । ଫଳସ୍ଵରୂପ, 1.41 କୋଟି ଟଙ୍କାର ନିରର୍ଥକ ବ୍ୟୟ ହୋଇଥିଲା ।

ସରକାର ଜଣାଇଲେ (ଫେବୃଆରୀ 2023) ଯେ, ତ୍ରେନେଜ ଜଳ ନିଷ୍କାସନରୁ ଜମା ହୋଇଥିବା ମୃତ୍ତିକା ଉପସ୍ଥିତି ଯୋଗୁଁ ରାଫ୍ଟ ଫାଉଣ୍ଡେସନ ସହିତ ଡିଜାଇନ୍ ହୋଇଥିବା ବକ୍ସ ସେଲ୍ ବ୍ରାଜ୍, ଉଚ୍ଚ କର୍ତ୍ତୃପକ୍ଷକ ଦ୍ଵାରା ଗ୍ରହଣୀୟ ହୋଇନଥିଲା । ତେଣୁ, ଉଚ୍ଚ ସ୍ତରୀୟ ସେତୁ ନିର୍ମାଣ ସହିତ ରାଫ୍ଟ ଫାଉଣ୍ଡେସନରୁ ପାଇଲ୍ ଫାଉଣ୍ଡେସନ ପର୍ଯ୍ୟନ୍ତ ସେତୁର ଡିଜାଇନ୍ ପରିବର୍ତ୍ତନ କରିବାକୁ ପଡ଼ିଲା । ସରକାର ଆହୁରି ମଧ୍ୟ କହିଛନ୍ତି ଯେ, ବର୍ତ୍ତମାନ ରାସ୍ତାର କିଛି ଭାଗରେ ପ୍ରଶସ୍ତିକରଣ ପାଇଁ ଘରୋଇ ଜମି ଅଧିଗ୍ରହଣ ଆବଶ୍ୟକ ଥିଲା । ଜମି ଅଧିଗ୍ରହଣ ସମସ୍ୟାର ସମାଧାନ ହେବାର ସମ୍ଭାବନା ରହିଥିଲା ଏବଂ ବଳକା କାମ ପାଇଁ ଟେଣ୍ଡର ନିମନ୍ତଣ କାମ ମଧ୍ୟ ଚାଲିଥିଲା । ଉଭୟ ଗ୍ରହଣୀୟ ନଥିଲା କାରଣ ସେତୁର ଟୁଟିପୁର୍ଣ୍ଣ ଡିଜାଇନ୍ ଏବଂ ଘରୋଇ ଜମିର ଅଧିଗ୍ରହଣକୁ ନ ଦର୍ଶାଇବାରୁ କାର୍ଯ୍ୟକୁ ପରିତ୍ୟାଗ କରାଗଲା ।

7.23 ବର୍ଷିତ ଆକଳନ ଯୋଗୁଁ ଠିକାଦାରଙ୍କୁ ଅନୁଚିତ ଲାଭ ପ୍ରଦାନ

ଜି-ଏସ୍‌ବିର ପରିବହନ ମୂଲ୍ୟର ଭୁଲ୍ ଗ୍ରହଣ ସାମଗ୍ରିକ ପରିବହନ ଉପରେ ସଡ଼କ କାର୍ଯ୍ୟର ଆକଳନକୁ ବଢ଼ାଇଲା ଏବଂ ଠିକାଦାରମାନଙ୍କୁ 6.26 କୋଟି ଟଙ୍କା ଅନୁଚିତ୍ ଫାଇଦା ହେଲା ।

ଓଡ଼ିଶା ପୂର୍ବ ବିଭାଗ ସଂହିତା କୋଡରେ ଅନୁକ୍ଷେପ 3.4.10 ସୂଚିତ କରିଛି ଯେ, ଅଟକଳ ସର୍ବାଧିକ ମିତବ୍ୟୟୀ ଆଧାରରେ ତିଆରି ହେବା ଉଚିତ୍ । ଏଥିପାଇଁ ଡିଭିଜନାଲ୍ ଅଧିକାରୀଙ୍କୁ ପ୍ରମାଣ କରିବାକୁ ପଡ଼ିବ ଯେ, ସେ ବ୍ୟକ୍ତିଗତ ଭାବରେ ଏହି ସାଇଟ୍ ପରିଦର୍ଶନ କରିଛନ୍ତି ଏବଂ ଦର ସୂଚୀ (ଏସ୍‌ଓଆର୍) କୁ ବ୍ୟବହାର କରି ଆକଳନ ପ୍ରସ୍ତୁତ କରିଛନ୍ତି ଏବଂ କାର୍ଯ୍ୟକୁ କାର୍ଯ୍ୟକାରୀ କରିବାର ସବୁଠାରୁ ମିତବ୍ୟୟିତା ଏବଂ ନିରାପଦ ଉପାୟ ପ୍ରଦାନ କରିଛନ୍ତି । ଏସ୍‌ଓଆର୍ ଅଧ୍ୟାୟ III ଲୋଡିଂ ଏବଂ ଅନଲୋଡିଂ ସହିତ ଭଲ୍ୟୁମେଟ୍ରିକ୍ ଭିତ୍ତିରେ ପଦାର୍ଥ ପରିବହନ ପାଇଁ ହାର ପ୍ରଦାନ କରେ । ଆହୁରି ମଧ୍ୟ ଏସ୍‌ଓଆର୍ ଅଧ୍ୟାୟ IV ସଂଯନ୍ତ ଏବଂ ଯନ୍ତ୍ରପାତି ମୃତ୍ତିକା ପରିବହନ ଗ୍ରାନ୍ତୁଲାର୍ ସର୍ବେସ୍ (ଜି-ଏସ୍‌ବି)²⁵⁴ ଷ୍ଟେର୍ ମିକ୍ସ ମାକାଡାମ୍ (ଡବ୍ଲୁ-ଏମ୍-ଏମ୍)²⁵⁵ ହର୍ ମିକ୍ସ ଇତ୍ୟାଦି ପାଇଁ ସେବା ରୁକ୍ଷନାମାର ବ୍ୟବହାର ତିନୋଟି ପ୍ରଣାଳୀରେ ପ୍ରଦାନ କରିଥାଏ, ଯଥା-ଭଲ୍ୟୁମେଟ୍ରିକ୍, ଓଜନ ଏବଂ ସମୟ

²⁵³ ଇଲ୍, ଆରାଣ୍ଡା ଡିଭିଜନ୍, ପୁରୀ, ଅତିରିକ୍ତ କାର୍ଯ୍ୟନିର୍ବାହୀ ଯତ୍ତା (ରାସ୍ତା), ଭୁବନେଶ୍ଵରଙ୍କୁ ଜଣାଇଲେ (ଅଗଷ୍ଟ 2021) ଯେ ପ୍ରକଳ୍ପ ସବୁରେ ରାସ୍ତାର ଦୈର୍ଘ୍ୟ ଟୁଟିପୁର୍ଣ୍ଣ ଭାବରେ 0.00 କିଲୋମିଟର ରୁ 2.304 କିଲୋମିଟର ପରିବର୍ତ୍ତେ 0.00 କିଲୋମିଟର ରୁ 3.50 କିଲୋମିଟର ଦର୍ଶାଯାଇଛି ।

²⁵⁴ ଗ୍ରାନ୍ତୁଲାର୍ ସର୍ବେସ୍: ରେଖା, ଗ୍ରେଡ୍ ଏବଂ କ୍ରସ୍-ସେକ୍ସନ୍ ଅନୁସାରେ ଆବଶ୍ୟକ ଅନୁଯାୟୀ ସର୍ବେସ୍ ଏବଂ ଉପର ସର୍ବେସ୍ (ସର୍ବେସ୍ କୁହାଯାଏ) ଭାବରେ ଉତ୍ତମ ଗ୍ରେଡ୍ ମ୍ୟାଟେରିଆଲ୍‌କୁ ଏକ କିମ୍ବା ଅଧିକ ସ୍ତରରେ ବିଛାଯିବ ।

²⁵⁵ ଷ୍ଟେର୍ ମିକ୍ସ ମାକାଡାମ୍: ଷ୍ଟେର୍ ମିକ୍ସ ମାକାଡାମ୍‌ରେ ଜଳ ସହିତ ପରିଷ୍କାର, ରୂଷ୍, ଗ୍ରେଡ୍, ଗ୍ରେଡ୍ ଏଗ୍ରିଗେଟ୍ ଏବଂ ଗ୍ରାନ୍ତୁଲାର୍ ସାମଗ୍ରୀ ବିସ୍ତାର ଏବଂ କମ୍ପାକ୍ଟ୍ ଅନ୍ତର୍ଭୁକ୍ତ,

ଭିତ୍ତିରେ । ଚତୁର୍ଥ ଅଧ୍ୟାୟ ଅନୁଯାୟୀ, ଭଲ୍ୟୁମେଟ୍ରିକ୍ ଭିତ୍ତିରେ ଜିଏସ୍‌ଟି ପରିବହନ ହାର 5.5 ଘନ ମିଟର ଉତ୍ପାଦନ କରୁଥିବା ଟ୍ରାକ୍ଟର ଟ୍ରାକ୍ଟର କିମି ପିଛା 20.87 ଟଙ୍କା ଅର୍ଥାତ୍ କିମି ପିଛା 3.79 ଟଙ୍କା ହାରରେ ହୋଇଥିବା ଚାର୍ଜ ଲୋଡ଼ିଂ ଏବଂ ଅନୁଲୋଡ଼ିଂ ଉପରେ 10 ପ୍ରତିଶତ ଯୋଡ଼ିବା ପରେ ଗୋଟିଏ ଘନ ମିଟର ପାଇଁ ମୂଲ୍ୟ କିମି ପିଛା 4.17 ପର୍ଯ୍ୟନ୍ତ ନିର୍ଦ୍ଧାରଣ କରେ ।

ପାଞ୍ଚଟି²⁵⁶ ଆର୍ ଏ ଆର୍ ବି ଡିଭିଜନରେ ହୋଇଥିବା ଆକଳନ ଯାଞ୍ଚରୁ ଜଣାପଡ଼ିଛି ଯେ ରାସ୍ତାର ଉନ୍ନତି, ପ୍ରଶସ୍ତିକରଣ ଓ ସୁଦୃଢ଼ୀକରଣ ପାଇଁ 13 ଟି କାର୍ଯ୍ୟ, ମୁଖ୍ୟ ଯନ୍ତ୍ର (ଡିପିଆଇ ଏବଂ ରାସ୍ତା)ଙ୍କ ଦ୍ୱାରା 257.88 କୋଟି ଟଙ୍କା ବୈଷୟିକ ଭାବରେ ଅନୁମୋଦିତ କରିଥିଲେ । ଏହି କାର୍ଯ୍ୟଗୁଡ଼ିକ ଅପ୍ରେଲ 2017 ରୁ ଜୁନ୍ 2021 ମଧ୍ୟରେ ଠିକାଦାରମାନଙ୍କୁ 234.14 କୋଟି ଟଙ୍କାରେ ପ୍ରଦାନ କରାଯାଇଥିଲା ଯାହା ଫେବୃଆରୀ 2018 ରୁ ଡିସେମ୍ବର 2022 ମଧ୍ୟରେ କାର୍ଯ୍ୟ ଶେଷ ହେବା ପାଇଁ ସମୟ ଧାର୍ଯ୍ୟ କରାଯାଇଥିଲା । ଏହି କାର୍ଯ୍ୟଗୁଡ଼ିକ ଚାଲିଥିଲା କିମ୍ବା ଶେଷ ହୋଇଯାଇଥିଲା ଏବଂ ଠିକାଦାରମାନଙ୍କୁ 230.30 କୋଟି ଟଙ୍କା (ଅଗଷ୍ଟ 2022) ପ୍ରଦାନ କରାଯାଇଥିଲା । ଏହି କାର୍ଯ୍ୟଗୁଡ଼ିକ ମଧ୍ୟରେ 1.39 ଲକ୍ଷ ଘନ ମିଟର ସହିତ ଜିଏସ୍‌ଟି ଜଡ଼ିତ ଥିଲା ଯେଉଁଥିପାଇଁ 1.78 ଲକ୍ଷ ଘନ ମିଟର ଖାଲି ପଥର ସାମଗ୍ରୀ ଆବଶ୍ୟକ ଥିଲା । ଏହି ପରିପ୍ରେକ୍ଷାରେ, 10.37 ଲକ୍ଷ କୋଟି ଟଙ୍କା ପରିବହନ ଦେୟ ପ୍ରଦାନ କରାଯାଇଥିଲା ।

ଏସ୍‌ଓଆରର ଅଧ୍ୟାୟ IV ଅନୁଯାୟୀ ଜିଏସ୍‌ଟି ପାଇଁ ପରିବହନ ମୂଲ୍ୟ ଭଲ୍ୟୁମେଟ୍ରିକ୍ ଆଧାରରେ ହିସାବ କରାଯିବା ଉଚିତ୍ । ତେଣୁ, 10 ରୁ 121 କିଲୋମିଟର ପର୍ଯ୍ୟନ୍ତ ଦୂରତାକୁ ପରିବହନ ମୂଲ୍ୟ ପ୍ରତି ଘନ ମିଟର ପିଛା 41.70 ଟଙ୍କାରୁ 504.57 ଟଙ୍କା ମଧ୍ୟରେ ରହିବା ଉଚିତ୍, ଏବଂ ଏଥିପାଇଁ ଅଡିଟ୍ ଦ୍ୱାରା ହିସାବ ଅନୁଯାୟୀ, ଜିଏସ୍‌ଟି ପାଇଁ ବ୍ୟବହୃତ । ପରିବହନ ମୂଲ୍ୟ ଏବଂ 1.78 ଲକ୍ଷ ଘନ ମିଟର ପଥର ସାମଗ୍ରୀ ପରିବହନ ପାଇଁ, ମୋଟ ପରିବହନ ମୂଲ୍ୟ 4.31 କୋଟି ଟଙ୍କା ହେବା ଉଚିତ୍ । ଅଡିଟ୍ ଦ୍ୱାରା ହିସାବ କରାଯାଇଥିବା ଜିଏସ୍‌ଟି ପାଇଁ ଅବଶ୍ୟ ଏହା ଦେଖାଗଲା ଯେ ଏସ୍‌ଓଆରର ଅଧ୍ୟାୟ III ଅନୁଯାୟୀ ଡିଭିଜନ୍ ଗୁଡ଼ିକ ଭଲ୍ୟୁମେଟ୍ରିକ୍ ଭିତ୍ତିରେ ସାମଗ୍ରୀର ପରିବହନ ମୂଲ୍ୟକୁ 10 ରୁ 121 କିଲୋମିଟର ପର୍ଯ୍ୟନ୍ତ ସାମାରେ 193.67 ଟଙ୍କାରୁ 987.29 ଟଙ୍କା ପର୍ଯ୍ୟନ୍ତ ଭରଣ କରିଛନ୍ତି । ଏସ୍‌ଓଆରର ଅଧ୍ୟାୟ IV ଅନୁଯାୟୀ, 41.70 ଟଙ୍କାରୁ 504.57 ଟଙ୍କା ପର୍ଯ୍ୟନ୍ତ ହାର ଗ୍ରହଣ କରିବା ପରିବର୍ତ୍ତେ ଆକଳନରେ ଏହିପରି ଜିଏସ୍‌ଟି ପରିବହନ ଉପରେ ପରିବହନ ଶୁଳ୍କର ଭୁଲ୍ ଆକଳନକୁ ଗ୍ରହଣ କରିଥିଲା । ଯାହାଦ୍ୱାରା, ଆକଳନରେ ଜିଏସ୍‌ଟି ପରିବହନ ମୂଲ୍ୟ ବଢ଼ି ଯାଇଥିଲା ଏବଂ ଟେଣ୍ଡରରେ ରଖାଯାଇଥିବା ଅଧିକ ଆନୁମାନିକ ମୂଲ୍ୟ ଅଧିକ ନିଲାମ ଏବଂ ଅଧିକ ଖର୍ଚ୍ଚରେ ରୁଚ୍ଛିନାମା ପ୍ରଦାନ କରାଯାଇଥିଲା । ଏହା ଠିକାଦାରମାନଙ୍କୁ ଟେଣ୍ଡର ପ୍ରମିୟମ²⁵⁷ ଅତ୍ୟୁକ୍ତ କରି 6.26 କୋଟି ଟଙ୍କା ଅଧିକ ଲାଭ କରିଥିଲା, ଯାହା **ପରିଶିଷ୍ଟ-XL** ରେ ବିସ୍ତୃତ ଭାବରେ ପ୍ରଦାନ କରାଯାଇଛି ।

ସରକାର ପ୍ରକାଶ କରିଛନ୍ତି (ମାର୍ଚ୍ଚ 2023) ଯେ, ଏସ୍‌ଓଆରର ଚତୁର୍ଥ ଅଧ୍ୟାୟ ପୁଣି ଏବଂ ଯନ୍ତ୍ରପାତିର ନିୟୁତ୍ତି ଦେୟ ପ୍ରଦାନ କରେ ଯେଉଁଠାରେ ବିଭିନ୍ନ ଯନ୍ତ୍ରପାତି ଯୁନିଟ୍ ଏବଂ ହାରର ଉତ୍ପାଦନ ବିଷୟରେ ଉଲ୍ଲେଖ କରାଯାଇଛି । ପୁଣି ଅଧ୍ୟାୟରୁ ପୁଣି ମିଶ୍ରିତ ସାମଗ୍ରୀ ପରିବହନ ପାଇଁ ଏହି ଅଧ୍ୟାୟଟି ଉଦ୍ଦିଷ୍ଟ । ଯେଉଁଠାରେ ଆଇଟମ୍ ପାଇଁ ଆବଶ୍ୟକ ସମଗ୍ର ସାମଗ୍ରୀ ତରୁ ଏମ୍‌ଏମ୍ ପୁଣି/ ଏମ୍‌ଏମ୍ ପୁଣିରେ ମିଶ୍ରିତ ହୋଇ ରଖିବା ପାଇଁ ପରିବହନ କରାଯାଇଥାଏ । ଆହୁରି ମଧ୍ୟ ସରକାର ଦର୍ଶାଇଛନ୍ତି ଯେ, ଜିଏସ୍‌ଟି ଆଇଟମ୍ ପାଇଁ ଦୁଇ ପ୍ରକାର ପଇତି ଯଥା- ପୁଣି ମିଶ୍ରିତ ପଇତି ଏବଂ ସ୍ଥାନ ପଇତିରେ ମିଶ୍ରିତ । ଏମ୍‌ଓଆରଟିଏଚ୍ ଚର୍ଯ୍ୟାବଳୀର ଅଧ୍ୟାୟ IV ରେ ଉଦ୍ଦିଷ୍ଟ ପୁଣି ମିଶ୍ରିତ ପଇତି ଏବଂ ସ୍ଥାନ ପଇତିରେ ମିଶ୍ରିତ ପାଇଁ ବିଶ୍ଳେଷଣ ପ୍ରଦାନ କରେ । ଏସ୍‌ଓଆରର ଚତୁର୍ଥ ଅଧ୍ୟାୟ କେବଳ ପୁଣି ମିଶ୍ରିତ ପଇତି ପାଇଁ ଯନ୍ତ୍ରପାତି ଦ୍ୱାରା ସାମଗ୍ରୀ ପରିବହନ ପାଇଁ ହାର ବର୍ଗୀକୃତ କରୁନଥିବାରୁ ଏହାର ଉତ୍ତର ଗ୍ରହଣୀୟ ନୁହେଁ । ଏହିପରି ଜିଏସ୍‌ଟି ପରିବହନ ପାଇଁ ଏସ୍‌ଓଆରର ଚତୁର୍ଥ ଅଧ୍ୟାୟ ପରିବହନ ମୂଲ୍ୟ ଗ୍ରହଣ ନକରିବା, ଆନୁମାନିକ ମୂଲ୍ୟ ବୃଦ୍ଧି ଏବଂ ଟେଣ୍ଡରରେ ରଖାଯାଇଥିବା ଅଧିକ ଆନୁମାନିକ ମୂଲ୍ୟ ଫଳସ୍ୱରୂପ ଅଧିକ ନିଲାମ ଏବଂ ଅଧିକ ମୂଲ୍ୟରେ ରୁଚ୍ଛିନାମା ପ୍ରଦାନ ଦ୍ୱାରା ଠିକାଦାରଙ୍କୁ 6.26 କୋଟି ଟଙ୍କାର ଅଧିକ ଲାଭ ମିଳିଥିଲା ।

²⁵⁶ ଝାରସୁଗୁଡ଼ା, କଳାହାଣ୍ଡି, ରାଉରକେଲା, ସମଲପୁର ଏବଂ ସୁନ୍ଦରଗଡ଼
²⁵⁷ ଟେଣ୍ଡର ପ୍ରମିୟମର ଅର୍ଥ ହେଉଛି ଏକ ପ୍ରକଳ୍ପର ଅଟକଳ ମୂଲ୍ୟ ଠାରୁ ଏକ ବିତର କୋଟ କରୁଥିବା ଅର୍ଥ କେତେ ଅଧିକ/ କମ୍ ଅଟେ ।

7.24 ରାସ୍ତାର ଅଧିକ ଚଉଡ଼ା ବ୍ୟବସ୍ଥା ଯୋଗୁଁ ଅତିରିକ୍ତ ପରିହାର୍ଯ୍ୟ ବ୍ୟୟ

ଆଇଆରସି ବ୍ୟବସ୍ଥାରୁ ବିଚ୍ୟୁତ୍ ହୋଇ ପକ୍କା ବନ୍ଧ ଦୁଇ ଲେନ୍ ବିଶିଷ୍ଟ ରାସ୍ତା ନିର୍ମାଣ ଦ୍ୱାରା 7.30 କୋଟି ଟଙ୍କାର ଅତିରିକ୍ତ ପରିହାର୍ଯ୍ୟ ବ୍ୟୟ ହେଲା ।

ଓଡ଼ିଶା ପୂର୍ବ ବିଭାଗ ସଂହିତା(ଓପିଡବ୍ଲୁଡି) ର ଅନୁକ୍ଷେପ 3.4.10 ନିର୍ଦ୍ଧାରଣ କରେ ଯେ ଅଟଳ ପ୍ରସ୍ତୁତ କରିବା ବେଳେ ଅଧିକତମ ମିତବ୍ୟୟିତା ଅବଲମ୍ବନ କରିବା ଉଚିତ୍ । ଆଇଆରସି-73-1980²⁵⁸ର ଅନୁକ୍ଷେପ 7.2 ନିର୍ଦ୍ଧାରଣ କରେ ଯେ ସାଧାରଣରେ ସଡ଼କ ବନ୍ଧରେ ଦୁଇ ଲେନ୍ ବିଶିଷ୍ଟ ରାସ୍ତାର ସାତ ମିଟର ଓସାର ରାସ୍ତା ପ୍ରତିଦିନ 10,000 ପାସେଞ୍ଜର କାର୍ ମ୍ୟୁନିଟ୍ (ପିସିୟୁ) ଟ୍ରାଫିକ୍ ସେବା ଯୋଗାଇ ଦେଇ ପାରିବ ଏବଂ ମଧ୍ୟବର୍ତ୍ତୀ ଚଉଡ଼ା ରାସ୍ତା ଅର୍ଥାତ୍ 5.5 ମିଟର କ୍ୟାରେଜ୍ ଷ୍ଟ୍ରେ ସହିତ ସାଧାରଣ ମାଟି କାନ୍ଥରେ 5,000 ପିସିୟୁ ଟ୍ରାଫିକ୍ ସେବା ଯୋଗାଇ ଦେବ । ଆଇଆରସି-ଏସ୍ପି-73-2007 ର ଅନୁକ୍ଷେପ 1.14(b) ଅନୁଯାୟୀ କ୍ୟାରେଜ୍‌ଷ୍ଟ୍ରେର ଯେକୌଣସି ଉଚ୍ଚତ୍ତ୍ୱ ପାର୍ଶ୍ୱରେ 1.5 ମିଟର ଚଉଡ଼ା ପକ୍କା ବନ୍ଧ ହେବ ଯେତେବେଳେ ଦୈନିକ ହାରାହାରି ଟ୍ରାଫିକ୍ ସମତଳ ଅଞ୍ଚଳ ପାଇଁ 10,000 ପାସେଞ୍ଜର କାର୍ ମ୍ୟୁନିଟ୍ କିମ୍ବା ରୋଲିଂ ଭୁଲ୍‌ଆଗ ପାଇଁ 8,000 ପାସେଞ୍ଜର କାର୍ ମ୍ୟୁନିଟ୍ ବାର ମାସର ଏକ ହିସାବ ବର୍ଷରେ ହାରାହାରି ହିସାବ ଆଧାରରେ ହେବ ।



ଦୁଇଟି²⁵⁹ ଆରାଧ୍ୟାତ୍ରି ବିଭାଜନର ଆକଳନ ଯାଞ୍ଚରୁ ଜଣାଗଲା ଯେ ମୁଖ୍ୟ ଯନ୍ତା (ସିଇ) (ଡିପିଆଇ ଏବଂ ରାସ୍ତା)²⁶⁰ ଦୁଇଟି ସଡ଼କ କାର୍ଯ୍ୟ²⁶¹ (ସେପ୍ଟେମ୍ବର 2016 ଏବଂ ଅଗଷ୍ଟ 2019) ପାଇଁ ବୈଷୟିକ ଭାବେ 48.66 କୋଟି ଟଙ୍କା ମଞ୍ଜୁର କରିଥିଲେ ଏବଂ କାର୍ଯ୍ୟ ଗୁଡ଼ିକ ଠିକାଦାର ମାନଙ୍କୁ ଦିଆଯାଇଥିଲା (ଜୁନ୍ 2017 ଏବଂ ମଇ 2020) ଓ କାର୍ଯ୍ୟ ଶେଷର ନିର୍ଦ୍ଧାରିତ ତାରିଖ ସେପ୍ଟେମ୍ବର 2018 ଏବଂ ଜୁନ୍ 2021 ରଖାଯାଇଥିଲା । ଆକଳନ ଅନୁଯାୟୀ ଦୁଇ ପାର୍ଶ୍ୱରେ 1.5 ମିଟର ପକ୍କା ବନ୍ଧ ସହିତ ସାତ ମିଟର ଓସାରର ଦୁଇ ଲେନ୍ ବିଶିଷ୍ଟ ସଡ଼କ ପାଇଁ ବ୍ୟୟ ଆକଳନ କରାଯାଇଥିଲା । କାର୍ଯ୍ୟ ଚାଲୁରହିବା ସହିତ ଏଥିପାଇଁ 50.29 କୋଟି ଟଙ୍କା ପ୍ରଦାନ କରାଯାଇଥିଲା (ଜାନୁଆରୀ 2022) ।

ଆହୁରି ମଧ୍ୟ ଏହା ଦେଖାଗଲା ଯେ, ଏହି ଦୁଇଟି ବିଭାଜନ (ସେପ୍ଟେମ୍ବର 2016 ଏବଂ ଡିସେମ୍ବର 2018) ଉପରୋକ୍ତ ସଡ଼କ ଗୁଡ଼ିକର ପିସିୟୁ ନିର୍ଦ୍ଧାରଣ ପାଇଁ ସାଫ୍ଟୱେର ଟ୍ରାଫିକ୍ ସାହାଯ୍ୟ ତଥ୍ୟ ଆକଳନ କରିଥିଲେ ଏବଂ ଏହି ସଡ଼କ ଗୁଡ଼ିକର ପିସିୟୁ ଦୈନିକ 2,394²⁶² ଏବଂ 4,699²⁶³ ଆକଳନ କରାଯାଇଥିଲା । ଯେହେତୁ ପିସିୟୁ ଗୁଡ଼ିକ ଆଇଆରସି ନିର୍ଦ୍ଦିଷ୍ଟତା ଠାରୁ କମ୍ ହୋଇଥିଲା, ଏହି ସଡ଼କ ଗୁଡ଼ିକୁ ପ୍ରଶସ୍ତିକରଣ ଓ ସୁଦୃଢ଼ୀକରଣ ପାଇଁ ସାତ ମିଟର ଓସାରିଆ ସଡ଼କକୁ ପକ୍କା ବନ୍ଧ ଦେଇ ଦୁଇ ଲେନ୍ କରିବା ପାଇଁ ଯୋଗ୍ୟ ନଥିଲା । ତେଣୁ ମୁଖ୍ୟ ଯନ୍ତା (ଡିପିଆଇ ଏବଂ ରାସ୍ତା)ଙ୍କ ଦ୍ୱାରା ଦିଆଯାଇଥିବା ବୈଷୟିକ ମଞ୍ଜୁରୀ ଠିକ୍ ନଥିଲା ଏବଂ ଆଇଆରସି ନିର୍ଦ୍ଦେଶାବଳୀରୁ ବିଚ୍ୟୁତ୍ ହୋଇ ପକ୍କା ବନ୍ଧ ସହିତ ଦୁଇ ଲେନ୍ କ୍ୟାରେଜ୍‌ଷ୍ଟ୍ରେ କରିବା ଅନାବଶ୍ୟକ ଥିଲା । ପକ୍କା

²⁵⁸ ଡିଜାଇନ୍ ଉଦ୍ଦେଶ୍ୟରେ, ଆଇଆରସି 73-1980 ର ପାରା 7.2 ଆଧାରରେ ବିଭିନ୍ନ ରାସ୍ତାର କ୍ଷମତା (ଉଭୟ ପାର୍ଶ୍ୱରେ ପାସେଞ୍ଜର କାର୍ ମ୍ୟୁନିଟ୍) ଗଣନା କରାଯାଏ
²⁵⁹ ରାସ୍ତା ଏବଂ ଗୃହ, କେନ୍ଦ୍ରରେ ଏବଂ ମୟୂରଭଞ୍ଜ
²⁶⁰ ନକ୍ସା, ଯୋଜନା ଏବଂ ଅନୁସନ୍ଧାନ ଏବଂ ରାସ୍ତା
²⁶¹ 1) କେନ୍ଦ୍ରରେ ଜିଲ୍ଲା (କେନ୍ଦ୍ରରେ ଆରାଧ୍ୟାତ୍ରି ବିଭାଜନ) ରେ ଜିଲ୍ଲା ଖଣିଜ ପାର୍ଶ୍ୱରେ 18/000 ରୁ 28/000 କିମିର ରଙ୍ଗଡିହି-ଫୁଲ୍‌ଝର-ବଳଭଦ୍ରପୁର-ଜଗଦଳା ତ୍ୟାମ୍ ରାସ୍ତାର (ଓଡିଆର) ସୁଦୃଢ଼ୀକରଣ 2) ଦାନ୍ତିମୁହାଣ-ଚିତ୍ରଡ଼ା ରାସ୍ତା (ଏମ୍‌ଡିଆର) 0/000 କିମି ରୁ 12/000 କିମି ପର୍ଯ୍ୟନ୍ତ ଦୁଇଲେନ୍ ବିଶିଷ୍ଟ ରାସ୍ତାରେ ପ୍ରଶସ୍ତିକରଣ ଏବଂ ସୁଦୃଢ଼ୀକରଣ (ମୟୂରଭଞ୍ଜ ଆରାଧ୍ୟାତ୍ରି ବିଭାଜନ)
²⁶² ଦାନ୍ତିମୁହାଣ-ଚିତ୍ରଡ଼ା ରାସ୍ତା 0/000 କିମିରୁ 12/000 କିମି ପର୍ଯ୍ୟନ୍ତ
²⁶³ ରଙ୍ଗଡିହି-ଫୁଲ୍‌ଝର-ବଳଭଦ୍ରପୁର-ଜଗଦଳା ତ୍ୟାମ୍ ରାସ୍ତା (ଓଡିଆର) କେନ୍ଦ୍ରରେ ଜିଲ୍ଲା ଖଣିଜ ପାର୍ଶ୍ୱରେ 18/000 ରୁ 28/000 କିମି

ବନ୍ଧର ବ୍ୟବସ୍ଥା ଯୋଗୁଁ ଏଥିରେ 31,306.20 ଘନ ମିଟର ଗ୍ରାନ୍ଥୁଲାର ସର୍ବ-ବେସ୍, ଡ୍ରେସ୍ ମିଲ୍ ମାଳାତାମ୍, ଡେନ୍ସ ଗ୍ରେଡେଡ୍ ବିଗୁମିନସ୍ ମାଳାତାମ୍ ଏବଂ ବିଗୁମିନସ୍ କଂକ୍ରିଟ୍ ଅଧିକ ବ୍ୟବସ୍ଥା କରାଯିବା ଫଳରେ ଚେଷ୍ଟର ପ୍ରିମିୟମ୍ ସହିତ 7.30 କୋଟି ଟଙ୍କା ଅତିରିକ୍ତ ବ୍ୟୟ ହୋଇଥିଲା ଯାହାର ସବିଶେଷ ବିବରଣୀ ପରିଶିଷ୍ଟ-XLI ରେ ଦର୍ଶାଯାଇଛି ।

ସରକାର ଦାନ୍ତିଆମୁହାଣ-ଚିତ୍ରୋଡ଼ା ରାସ୍ତା ସମ୍ପର୍କରେ କହିଲେ (ମାର୍ଚ୍ଚ 2022) ଯେ, ବିସ୍ତୃତ ପ୍ରକଳ୍ପ ରିପୋର୍ଟ (ଡିପିଆର୍) ପ୍ରସ୍ତୁତ କରିବା ସମୟରେ ରାସ୍ତାର ଅବସ୍ଥା ଅତ୍ୟନ୍ତ ଖରାପ ଥିଲା ଏବଂ ବର୍ତ୍ତମାନର 10,000 ପିସିୟୁ ପର୍ଯ୍ୟନ୍ତ ବୃଦ୍ଧି ପାଇଥିବା ଟ୍ରାଫିକ୍ ସାହୁତାକୁ ପୂରଣ କରିବା ପାଇଁ 10 ମିଟର ପର୍ଯ୍ୟନ୍ତ ଦୁଇ ଲେନ୍ କ୍ୟାରେଜ୍ ଡ୍ରେର ଆବଶ୍ୟକ ଥିଲା । ରଙ୍ଗଡ଼ିହ-ଫୁଲଝର-ବଳଭଦ୍ରପୁର-ଜଗଦଳା ଡ୍ୟାମ୍ ରାସ୍ତା ସମ୍ପର୍କରେ ସରକାର କହିଲେ ଯେ ଏହି ରାସ୍ତା ଖଣି ପ୍ରଭାବିତ ଅଞ୍ଚଳ ଦେଇ ଯାଇଛି ଏବଂ ରାସ୍ତାର ପାଚେରୀକୁ ସହାୟତା ପ୍ରଦାନ କରିବା ଏବଂ ମୁଖ୍ୟ ଲେନରୁ ଦୂରରେ ବାଡ଼୍ୟା ଜଳ ନିଷ୍କାସନ କରିବା ପାଇଁ ପକ୍କା ବନ୍ଧର ବ୍ୟବସ୍ଥା ଅପରିହାର୍ଯ୍ୟ ହୋଇପଡ଼ିଲା ।

ଉତ୍ତର ଗୁଡ଼ିକ ଗ୍ରହଣୀୟ ନଥିଲା କାରଣ ଆଇଆରସି ନିର୍ଦ୍ଦେଶାବଳୀରେ ଯେକୌଣସି ପାର୍ଶ୍ୱରେ 1.5 ମିଟର ଚଉଡ଼ାର ପକ୍କା ବନ୍ଧର ବ୍ୟବସ୍ଥା ରହିଛି ଯେତେବେଳେ ଦୈନିକ ହାରାହାରି ଯାତାୟତ ସମତଳ ଅଞ୍ଚଳରେ 10,000 ପିସିୟୁ ଠାରୁ ଅଧିକ ହେବ ଏବଂ ଭବିଷ୍ୟତରେ 15 ବର୍ଷ ପର୍ଯ୍ୟନ୍ତ ଏମ୍‌ଏସ୍‌ଏ²⁶⁴ ଗଣନା କରାଯାଇ ଓ ଭୁରୁକ²⁶⁵ ଡିଜାଇନକୁ ବିଚାରକୁ ନେଇ ଓ ଟ୍ରାଫିକ୍ ଅଭିବୃଦ୍ଧିକୁ ପୂର୍ବରୁ ବିଚାରକୁ ନିଆଯାଇଥିଲା । ତେବେ ଏସବୁ କ୍ଷେତ୍ରରେ ରାସ୍ତାର ପିସିୟୁ ଗୁଡ଼ିକ ବହୁତ ତଳକୁ ଅର୍ଥାତ୍ 2,394 (23.94 ପ୍ରତିଶତ) ଓ 4,699 (46.99 ପ୍ରତିଶତ) ମଧ୍ୟରେ ରହିଥିଲା । ତେଣୁ, ଉପରୋକ୍ତ ରାସ୍ତା ଗୁଡ଼ିକ ପାଇଁ ଦୁଇ ଲେନ୍ ବିଶିଷ୍ଟ ରାସ୍ତା ନିର୍ମାଣରେ ପକ୍କା ବନ୍ଧ ବ୍ୟବସ୍ଥା ଅପାରିତ ଥିଲା ଏବଂ ଏଥିପାଇଁ 7.30 କୋଟି ଟଙ୍କାର ପରିହାର୍ଯ୍ୟ ବ୍ୟୟ ବରାଦକୁ ଏଡ଼ାଇ ଦିଆଯାଇ ପାରିଥାନ୍ତା ।

7.25 ପରିହାର୍ଯ୍ୟ ବ୍ୟୟ

କମ୍ ମୂଲ୍ୟର ସ୍ମାର୍ଗ ଉପଲକ୍ଷ ହେବା ସତ୍ତ୍ୱେ ଉଚ୍ଚ ମୂଲ୍ୟର ସର୍ବ-ବେସ୍ ସାମଗ୍ରୀର ଉପଯୋଗ ଦ୍ୱାରା ସଡ଼କ ଚଟାଣ ନିର୍ମାଣରେ 2.76 କୋଟି ଟଙ୍କାର ପରିହାର୍ଯ୍ୟ ବ୍ୟୟ ହେଲା ।

ଓଡ଼ିଶା ପୂର୍ବ ବିଭାଗ ସଂହିତାର ଅନୁକ୍ଳେଦ 3.4.10 ନିର୍ଦ୍ଧାରଣ କରେ ଯେ, ଅଟକଳ ପ୍ରସ୍ତୁତି କରିବା ବେଳେ ଅଧିକତମ ମିତବ୍ୟୟିତା ଅବଲମ୍ବନ କରିବା ଉଚିତ୍ । ଆଇଆରସି 37-2012 ର ଅନୁକ୍ଳେଦ 7.2.1.1 ଉଲ୍ଲେଖ କରିଛି ଯେ, ସର୍ବବେସ୍²⁶⁶ ସାମଗ୍ରୀ ପ୍ରାକୃତିକ ବାଲି, ମୋରମ୍, ଗ୍ରାଭେଲ୍, ଲାଟେରାଇଟ୍, କଙ୍କର, ଇଟା ଧାତୁ, ଆଉ ଗୁଣ୍ଡ ପଥର, ରୁକ୍ଷିତ ପଥର ଏବଂ ପୁନରୁଦ୍ଧାର ହୋଇଥିବା କଂକ୍ରିଟ୍ ଗୁଣ୍ଡ/ ପୁନରୁଦ୍ଧାର ହୋଇଥିବା ଚଟାଣର ଆସ୍‌ଫାଲ୍ଟ୍ କିମ୍ବା ସେମାନଙ୍କର ମିଶ୍ରଣକୁ ନେଇ ଗଠିତ ହୋଇପାରେ, ଯାହା ନିର୍ଦ୍ଧାରିତ ଗ୍ରେଡିଂ ଓ ବସ୍ତୁଗତ ଆବଶ୍ୟକତା ପୂରଣ କରିବ ।

ସୁପରିଚେଷ୍ଟେଷ୍ଟ ଇଞ୍ଜିନିୟର (ଏସ୍‌ଇ), ରାଉରକେଲା (ଆର୍‌ଆଣ୍ଡବି) ଡିଭିଜନ୍‌ର ଆକଳନର ଯାଞ୍ଚ, ଦରର ବିଶ୍ଳେଷଣ ଓ ଆର୍‌ଏ ବିଲ୍ ଯାଞ୍ଚରୁ ଜଣାପଡ଼ିଲା ଯେ ତିନୋଟି ରାସ୍ତା²⁶⁷ କାମ ତିସେମର 2016 ରୁ ତିସେମର 2019 ମଧ୍ୟରେ 66.82 କୋଟି ଟଙ୍କାରେ କାର୍ଯ୍ୟାଦେଶ ପ୍ରଦାନ କରାଯାଇଥିଲା । ଏହି ରାସ୍ତା କାମଗୁଡ଼ିକ ମାର୍ଚ୍ଚ 2018 ରୁ ତିସେମର 2021 ମଧ୍ୟରେ ଶେଷ ହେବାର ଥିଲା । ଏହି ତିନୋଟି ସଡ଼କ କାର୍ଯ୍ୟ ମଧ୍ୟରୁ ଗୋଟିଏ

²⁶⁴ ପେଡ଼ମେଣ୍ଟର ଡିଜାଇନିଂ ପାଇଁ ମିଲିୟନ୍ ଷ୍ଟାଣ୍ଡାର୍ଡ୍ ଏକ୍ସ୍‌ଏ (ଏମ୍‌ଏସ୍‌ଏ) ର ବ୍ୟବହାର କରାଯାଇଥାଏ । ଏହା ବ୍ୟବସାୟିକ ଯାନ ସଂଖ୍ୟା ବିଷୟରେ ବର୍ଷନା କରେ ଯାହା ସଡ଼କର ଡିଜାଇନ୍ ସମୟ ଶେଷରେ ସଡ଼କକୁ ଦଖଲ କରେ ।
²⁶⁵ କ୍ରଷ୍ଟ ଅର୍ଥ ରାସ୍ତାର ପୃଷ୍ଠ
²⁶⁶ ସର୍ବ-ବେସ୍ ହେଉଛି ସାମଗ୍ରିକ ସାମଗ୍ରୀ ଯାହା ପେଡ଼ମେଣ୍ଟ ତଳେ ରହିଥାଏ ଏବଂ ଏହା ସାଧାରଣତଃ ରୂନା ହୋଇଥିବା ସାମଗ୍ରୀକୁ ନେଇ ଗଠିତ ହୋଇଥାଏ
²⁶⁷ (i) ଆର୍‌ଡି 0.000 ରୁ 8.000 କି.ମି. ପର୍ଯ୍ୟନ୍ତ କୋଇଡ଼ା ବାଇପାସ୍ ରାସ୍ତା ନିର୍ମାଣ (ii) ଆର୍‌ଡି 14.800 ରୁ 27.450 ପର୍ଯ୍ୟନ୍ତ ରୁନିଆପାଲୁ-ବାଲିଆ ରାସ୍ତାକୁ ପ୍ରଶସ୍ତିକରଣ କରିବା ଏବଂ (iii) ଆର୍‌ଡି 0.000 to 12.050 କି.ମି. ରୁନିଆପାଲୁ-ବାଲିଆ ରାସ୍ତାକୁ ପ୍ରଶସ୍ତିକରଣ କରିବା ।

କାର୍ଯ୍ୟ²⁶⁸ 11.54 କୋଟି ଟଙ୍କା ବ୍ୟୟ ଅଟକଳରେ (ମାର୍ଚ୍ଚ 2018) ଶେଷ ହୋଇଅଛି, ଅବଶିଷ୍ଟ ଦୁଇଟି ସଡ଼କ କାର୍ଯ୍ୟ ଚାଲୁ ରହିଅଛି ଏବଂ ଠିକାଦାର ମାନଙ୍କୁ 85.24 କୋଟି ଟଙ୍କା (ଡିସେମ୍ବର 2022 ସୁଦ୍ଧା) ଆରଏ ବିଲରେ ପ୍ରଦାନ କରାଯାଇଅଛି ।

ଅଧିକତ୍ତ୍ୱ, ଏହା ମଧ୍ୟ ଅନୁଧ୍ୟାନ କରାଯାଇଥିଲା ଯେ 60 ରୁ 133 କିଲୋମିଟର ପର୍ଯ୍ୟନ୍ତ ଲିଡ୍²⁶⁹ ଥିବା ଗ୍ରାନ୍ତୁଲାର୍ ସର୍ବ-ବେସ୍ (ଜିଏସ୍‌ବି) (ପଥର ଉତ୍ପାଦ)କୁ ବିଚାରକୁ ନେଇ ଏହି ଆକଳନ ପ୍ରସ୍ତୁତ କରାଯାଇଥିଲା, ଯେଉଁଥିପାଇଁ ଘନ ମିଟର ପ୍ରତି 1,853.82 ଟଙ୍କାରୁ 2,252.58 ଟଙ୍କା ପର୍ଯ୍ୟନ୍ତ ଦେୟ ପ୍ରଦାନ କରାଯାଇଥିଲା । 29,592.50 ଘନ ମିଟର ଜିଏସ୍‌ବି କାର୍ଯ୍ୟାନୁଷ୍ଠାନ ପାଇଁ, ତିନୋଟି ରାସ୍ତାର ସର୍ବ-ବେସ୍ ପାଇଁ, ଠିକାଦାରମାନଙ୍କୁ 6.20 କୋଟି ଟଙ୍କା ପ୍ରଦାନ କରାଯାଇଥିଲା (ଡିସେମ୍ବର 2022 ସୁଦ୍ଧା) ।

ଅତିଚାରୁ ଜଣାପଡ଼ିଲା ଯେ ରାଉରକେଲା ଇସ୍ତାତ୍ କାରଖାନା ପରିସରରେ ସର୍ବ-ବେସ୍ ପାଇଁ ସ୍ଲାର୍²⁷⁰ ଏକ ଶସ୍ତା ବିକଳ୍ପ, ଯାହା ବିନା ମୂଲ୍ୟରେ ଉପଲବ୍ଧ ଥିଲା ଏବଂ ସମାନ କାର୍ଯ୍ୟରେ²⁷¹ ସେହି ବିଭାଗ ଦ୍ୱାରା ଏହା ପୂର୍ବରୁ ସର୍ବ-ବେସ୍ ସାମଗ୍ରୀ ଭାବରେ ବ୍ୟବହାର କରାଯାଇଥିଲା । ସ୍ଲାର୍ ପାଇଁ ଲିଡ୍ ଦୂରତା 52 ରୁ 124 କିଲୋମିଟର ଥିଲା । ସ୍ଲାର୍ ବ୍ୟବହାର କରି ସର୍ବ-ବେସ୍ ଆଇଟମ୍ ରେଟ୍ ବିଶ୍ଳେଷଣରେ ସ୍ଲାର୍‌ର ଅନୁପାତ 90 ପ୍ରତିଶତ ଓ ଛାଟା ଧୂଳି 10 ପ୍ରତିଶତ ଥିଲା । ଉପରୋକ୍ତ ଅନୁପାତକୁ ବିଚାରକୁ ନେଲେ, ସ୍ଲାର୍ ବ୍ୟବହାର କରି ସର୍ବ-ବେସ୍ ମୂଲ୍ୟ ଘନ ମିଟର ପ୍ରତି 825.93 ଟଙ୍କାରୁ 1,377.04 ଟଙ୍କା ମଧ୍ୟରେ ରହିଥାଆନ୍ତା । ସ୍ଲାର୍‌ର ଉପଲବ୍ଧତା ଓ ମିତବ୍ୟୟୀ ମୂଲ୍ୟ ସତ୍ତ୍ୱେ ନିର୍ବାହୀ ଯନ୍ତ୍ରା (ଇଇ), ରାଉରକେଲା (ଆର୍‌ଆଣ୍ଡ୍‌ବି) ବିଭାଗ, ସର୍ବ-ବେସ୍‌ରେ ସ୍ଲାର୍‌ର ବ୍ୟବହାରକୁ ଅଟକଳରେ ବିଚାରକୁ ନେଲେ, ଓପିଡ୍‌ବୁଡି ସଂହିତା ଏବଂ ଆଇଆର୍‌ସି-37 ରୁ ବିଚ୍ୟୁତ ହୋଇ ଜିଏସ୍‌ବିକୁ ବାଛିଥିଲେ । ଏହିପରି ସମ୍ପୂର୍ଣ୍ଣ ମୂଲ୍ୟର ସ୍ଲାର୍ ସହିତ ସମ୍ପୂର୍ଣ୍ଣ ଲିଡ୍ ଖର୍ଚ୍ଚ ଆକଳନକୁ ନ ନେଇ ଅଧିକ ମୂଲ୍ୟର ଜିଏସ୍‌ବି ସହ ଅତିରିକ୍ତ ଲିଡ୍ ଖର୍ଚ୍ଚ ନେଇଥିଲେ ଫଳରେ ନିର୍ମାଣ କାର୍ଯ୍ୟ ପାଇଁ 2.76 କୋଟି ଟଙ୍କା ପରିହାର୍ଯ୍ୟ ବ୍ୟୟ କରାଯାଇଛି (ଡିସେମ୍ବର 2022 ସୁଦ୍ଧା) । **ପରିଶିଷ୍ଟ-XLII** ରେ ସବିଶେଷ ବିବରଣୀ ରହିଛି ।

ସରକାର ବ୍ୟକ୍ତ କଲେ (ଫେବୃଆରୀ 2023) ଯେ, ଏନ୍‌ଆଇଟି, ରାଉରକେଲାକୁ ରାସ୍ତା ନିର୍ମାଣରେ ସର୍ବ-ଗ୍ରେଡର ସ୍ଲାର୍ ଭଳି ସାମଗ୍ରୀର ବ୍ୟବହାର ଯୋଗ୍ୟତା ନିର୍ଦ୍ଧାରଣ କରିବାକୁ ଅନୁରୋଧ କରାଯାଇଥିଲା । ଏନ୍‌ଆଇଟି, ରାଉରକେଲା ରିପୋର୍ଟ ମିଳିଲା ନାହିଁ, ଯେଉଁଥିପାଇଁ ସ୍ଲାର୍‌କୁ ସର୍ବ-ବେସ୍ ଭାବେ ବ୍ୟବହାର କରି ପରବର୍ତ୍ତୀ କାର୍ଯ୍ୟପାଇଁ ବିଚାରକୁ ନିଆଗଲା ନାହିଁ । ଉତ୍ତର ଗ୍ରହଣୀୟ ନଥିଲା କାରଣ କୌଣସି ସମ୍ପାଦ୍ୟତା ଯାଞ୍ଚର ଆବଶ୍ୟକତା ନଥିଲା, ଆଇଆର୍‌ସି-37 ଅନୁଯାୟୀ, ସ୍ଲାର୍ ସଡ଼କର ସର୍ବ-ବେସ୍‌ରେ ବ୍ୟବହାର ପାଇଁ ଏକ ସ୍ୱୀକୃତ ସାମଗ୍ରୀ ଥିଲା ଏବଂ ପଥର ଉତ୍ପାଦ ତୁଳନାରେ ଏହା ଶସ୍ତା ଥିଲା, ଏହା ସହିତ ଏହା ଅନ୍ୟାନ୍ୟ ସଡ଼କ କାର୍ଯ୍ୟରେ ବ୍ୟବହୃତ ହେଉଥିଲା ।

7.26 ବର୍ଷିତ ଦରରେ ଟେଣ୍ଡର ଆହ୍ୱାନ ଯୋଗୁଁ ଠିକାଦାରଙ୍କୁ ଅନୁଚିତ୍ ଲାଭ

ବର୍ଷିତ ଅଟକଳରେ ଟେଣ୍ଡର ଆହ୍ୱାନ କରାଯାଇ ଠିକାଦାରଙ୍କୁ 18.94 କୋଟି ଟଙ୍କାର ଅହେତୁକ ଲାଭ ପ୍ରଦାନ କରାଯାଇଥିଲା ।

ଓଡ଼ିଶା ପୂର୍ବ ବିଭାଗ (ଓପିଡ୍‌ବୁଡି) ସଂହିତା ଭାଗ-I, ର ଅନୁକ୍ଳେଦ 3.4.10 ନିର୍ଦ୍ଧାରଣ କରେ ଯେ, ଅଟକଳ କରିବା ବେଳେ ଅଧିକତମ ମିତବ୍ୟୟିତା ଅବଲମ୍ବନ କରିବା ଉଚିତ୍ । ଓପିଡ୍‌ବୁଡି ସଂହିତାର ଅନୁକ୍ଳେଦ 3.2.7 ରେ ଉଲ୍ଲେଖ ରହିଛି ଯେ ପ୍ରତି କାମ ପାଇଁ ଉପଯୁକ୍ତ କର୍ତ୍ତୃପକ୍ଷଙ୍କ ଅନୁମୋଦନ ପାଇଁ ଏକ ସଠିକ୍ ବିସ୍ତୃତ ଆକଳନ ପ୍ରସ୍ତୁତ ହେବା ଆବଶ୍ୟକ ଏବଂ କୌଣସି କାର୍ଯ୍ୟ ସମ୍ପାଦନ ପୂର୍ବରୁ ଆକଳନର ବୈଷୟିକ ଅନୁମୋଦନ ପାଇବା ଆବଶ୍ୟକ ।

²⁶⁸ ଚୁନିଆପାଲୁ-ବାଲିଆ ରାସ୍ତା ଆର୍ଡି 14.800 ରୁ 27.450 କିମି ରାସ୍ତାକୁ ପ୍ରଗଞ୍ଚିକରଣ
²⁶⁹ ଲିଡ୍ ହେଉଛି ଖନନର କେନ୍ଦ୍ରକୁ ଜମା କେନ୍ଦ୍ର ମଧ୍ୟରେ ଥିବା ଭୂସମାପତର ଦୂରତା ।
²⁷⁰ ସ୍ଲାର୍ ହେଉଛି ଏକ ଗ୍ଲୁସ୍ ପରି ଉପ-ଉତ୍ପାଦ ଯାହାକି କଞ୍ଚା ଓରରୁ ଧାତୁ ଅଲଗା ହେବା ପରେ ବାକି ରହୁଥିବା ଅଂଶ ।
²⁷¹ ଚୁକ୍ତି ସଂଖ୍ୟା 2017-18 ର 29P1 ପଟ୍ଟାମୁଣ୍ଡାଇ ରୁ କୋଇଡା ରାସ୍ତାର 0.000 ରୁ 8.000 କିମି

ଆରମ୍ଭାନ୍ତର ବିଭାଜନ ସଂଖ୍ୟା-V, ଭୁବନେଶ୍ୱରର ଆକଳନ ଓ ଟେଣ୍ଡର ଫାଇଲର ଯାଞ୍ଚରୁ ଜଣାଗଲା ଯେ, ସାଧାରଣ ପ୍ରଶାସନ (ଜିଏ) ବିଭାଗ, ଓଡ଼ିଶା ସରକାର (ଜିଓଓ) ଏକ ଅଧିକ ଉଚ୍ଚ ବହୁମୁଖୀ ଅର୍ଦ୍ଧ-ବିଲ୍ ନିର୍ମାଣ ପାଇଁ ଅନୁମୋଦନ କରିଥିଲେ (ସେପ୍ଟେମ୍ବର 2013) ଯାହା ଭୁବନେଶ୍ୱର (ଖାରବେଳ ଭବନ) ଠାରେ କାର୍ଯ୍ୟାଦେଶ ପ୍ରଦାନର 24 କ୍ୟାଲେଣ୍ଡର ମାସ ମଧ୍ୟରେ କାର୍ଯ୍ୟ ଶେଷ ହେବ । ମୁଖ୍ୟ ଯତ୍ନ (ବିଲ୍), 30,000 ବର୍ଗମିଟର ନିର୍ମାଣ ପାଇଁ ବର୍ଗମିଟର ପ୍ରତି 35,000 ଟଙ୍କାର ଆକଳନ ପ୍ରସ୍ତୁତ କରିଥିଲେ (ସେପ୍ଟେମ୍ବର 2013) ଏଥିସହିତ ଜାଗାର ବିକାଶ, ଯୋଜନା, ବାହ୍ୟ ବିଦ୍ୟୁତ୍ କରିବା, ଜଳ ଯୋଗାଣ, ପରିମଳ ଏବଂ ଡିଜେଲ ଜେନେରେଟର ପାଇଁ 22 କୋଟି ଟଙ୍କା ବ୍ୟୟବରାଦ କରାଯାଇଥିଲା । ଉପରୋକ୍ତ ଆକଳନ ଅନୁସାରେ 127.00 କୋଟି ଟଙ୍କାର ଟେଣ୍ଡର ଆହ୍ୱାନ କରାଯାଇଥିଲା (ସେପ୍ଟେମ୍ବର 2013) । ଠିକାଦାରମାନେ ଟେଣ୍ଡରରେ ଉଲ୍ଲେଖ ଥିବା ଉଚ୍ଚ ଅଟଳିକାର ଆନୁମାନିକ ମୂଲ୍ୟକୁ ଦୃଷ୍ଟିରେ ରଖି ସେମାନଙ୍କର ଟେଣ୍ଡର ଦାଖଲ କରିଥିଲେ (ଡିସେମ୍ବର 2013) । ଟେଣ୍ଡର କମିଟି ଦ୍ୱାରା ଆର୍ଥିକ ବିତ ଖୋଲା ଯାଇ ମୂଲ୍ୟାୟନ କରାଯାଇଥିଲା (11 ଫେବୃଆରୀ 2014) । ସର୍ବନିମ୍ନ ନିଲାମଧାରୀ 123.94 କୋଟି ଟଙ୍କାର ନିଲାମା ମୂଲ୍ୟ ଦାଖଲ କରିଥିଲେ (20 ଫେବୃଆରୀ 2014) ଯାହା ଟେଣ୍ଡର ପାଇଁ ରଖାଯାଇଥିବା 127 କୋଟି ଟଙ୍କାର ଆନୁମାନିକ ମୂଲ୍ୟ ଠାରୁ 2.41 ପ୍ରତିଶତ କମ୍ ଥିଲା ।

ତେବେ, ଏହା ଜଣାଗଲା ଯେ, ଟେଣ୍ଡର ଆହ୍ୱାନ ପରେ ଉପରୋକ୍ତ କୋଠା ନିର୍ମାଣ କାର୍ଯ୍ୟର ସିଭିଲ୍ କାର୍ଯ୍ୟର ରେଟ୍ ସିଇ ଦ୍ୱାରା ସଂଶୋଧିତ କରାଯାଇ (14 ଫେବୃଆରୀ 2014) ପ୍ରତି ବର୍ଗମିଟର ପିଛା 30,000 ଟଙ୍କା କରାଯାଇ ଥିଲା । ତେଣୁ, 30,000 ବର୍ଗମିଟର ନିର୍ମାଣ ପାଇଁ 90 କୋଟି ଟଙ୍କା ଏବଂ ଅନ୍ୟାନ୍ୟ କାର୍ଯ୍ୟ ପାଇଁ ରଖାଯାଇଥିବା 15 କୋଟି ଟଙ୍କାକୁ ମିଶାଇ ମୋଟ 105 କୋଟି ଟଙ୍କା ବ୍ୟୟ ଅଟକଳ କରାଯାଇଥିଲା । ତେବେ କାର୍ଯ୍ୟର ସଂଶୋଧିତ ଆନୁମାନିକ ମୂଲ୍ୟ ପାଇଁ କୌଣସି ଶୁଦ୍ଧିପତ୍ର ଟେଣ୍ଡର ଆହ୍ୱାନ ପରେ ନିଲାମଧାରୀଙ୍କୁ ପ୍ରଦାନ କରାଯାଇ ନଥିଲା ।

କ୍ଷତିମଧ୍ୟରେ, 26 ଫେବୃଆରୀ 2014ରେ ଅନୁଷ୍ଠିତ ଟେଣ୍ଡର କମିଟି ବୈଠକରେ ସର୍ବନିମ୍ନ ବିତରକ ଦ୍ୱାରା ଦାଖଲ କରାଯାଇଥିବା ବିତ୍ ମୂଲ୍ୟକୁ କାର୍ଯ୍ୟର ପରିବର୍ତ୍ତିତ ମୂଲ୍ୟ (105 କୋଟି ଟଙ୍କା) ସହିତ ତୁଳନା କରି ବିତ୍ ମୂଲ୍ୟର ମୂଲ୍ୟାୟନ କରାଯାଇଥିଲା । ଏହି ପ୍ରକଳ୍ପର ସାକ୍ଷତି ରାଶି 123.94 କୋଟି ଟଙ୍କା ସଂଶୋଧିତ ବ୍ୟୟ 105 କୋଟି ଟଙ୍କା ତୁଳନାରେ 18.04 ପ୍ରତିଶତ ଅଧିକ ବୋଲି ଆକଳନ କରାଯାଇଥିଲା । ନୂତନ ଟେଣ୍ଡର ମାଧ୍ୟମରେ କିମ୍ବା ଶୁଦ୍ଧିପତ୍ର ମାଧ୍ୟମରେ ଟେଣ୍ଡର ରାଶି ହ୍ରାସ ନକରିବାର କାରଣ ରେକର୍ଡରେ ଉପଲବ୍ଧ ହୋଇନଥିଲା । ତେଣୁ, ସଂଶୋଧିତ କମି ଥିବା ଦର ଲାଗୁ କରାଯାଇ ନଥିଲା ଏବଂ ଟେଣ୍ଡରର ମୂଳ ଅଧିକ ଆକଳନକୁ ଆଧାର କରି ରୁକ୍ଷିନାମା କରାଯାଇଥିଲା । ମାର୍ଚ୍ଚ 2017 ସୁଦ୍ଧା କାମ ଶେଷ କରିବା ପାଇଁ (ମାର୍ଚ୍ଚ 2015) କାର୍ଯ୍ୟାଦେଶ ଦିଆଯାଇଥିଲା । ଏହା ପରେ (ସେପ୍ଟେମ୍ବର 2019) ଶେଷ ହୋଇଥିଲା ଏବଂ ଠିକାଦାରଙ୍କୁ 2.88 କୋଟି ଟଙ୍କାର ସେବା ଟିକସ ସମେତ 126.82 କୋଟି ଟଙ୍କା (ଅପ୍ରେଲ 2019) ପ୍ରଦାନ କରାଯାଇଥିଲା । ଏଣୁ, ସିଇର ଢିଲାପଣ ବାସ୍ତବ ଭିତ୍ତିରେ ପ୍ରୟୋଗ୍ୟ ହାରକୁ ଗ୍ରହଣ କରି ଆର୍ଥିକ ଦୃଷ୍ଟିକୋଣରୁ ଆକଳନ ପ୍ରସ୍ତୁତ କରିବା ଓପିଡବ୍ଲୁଡି କୋଡର ଉଲ୍ଲଙ୍ଘନ କରି କାର୍ଯ୍ୟ ଆରମ୍ଭ ହେବା ପୂର୍ବରୁ ବ୍ୟୟ ଅଟକଳରେ ସଂଶୋଧନ ପରେ ନୂତନ ଟେଣ୍ଡର ଆହ୍ୱାନ କରାଯାଇ ନଥିବାରୁ ଠିକାଦାରଙ୍କୁ 18.94 କୋଟି ଟଙ୍କାର ଅହେତୁକ ଲାଭ ମିଳିଥିଲା ।

ଏହାକୁ ଦର୍ଶାଇବା ପରେ ସରକାର କହିଥିଲେ (ଜାନୁଆରୀ 2023) ଯେ, ବିଭାଗୀୟ ଅଟକଳ ମୂଲ୍ୟ କେବଳ ସୂଚକ ଏବଂ ଟେଣ୍ଡର ଗ୍ରହଣ ପାଇଁ ଯଥେଷ୍ଟ ଯୁକ୍ତିଯୁକ୍ତରେ ପହଞ୍ଚିବା ପାଇଁ ବିତର ମାନଙ୍କ ଅଫରକୁ ତୁଳନା କରିବା ଆବଶ୍ୟକ । ଏହି ପ୍ରକଳ୍ପର ଆନୁମାନିକ ବ୍ୟୟ ପ୍ରସ୍ତାବ ଉପରେ କୌଣସି ପ୍ରଭାବ ପଡ଼ିନଥିଲା । ଉତ୍ତର ଗ୍ରହଣୀୟ ନଥିଲା କାରଣ ବିଭାଗୀୟ ଅଟକଳ ଖର୍ଚ୍ଚକୁ ଟେଣ୍ଡରରେ ରଖାଯାଇଥିଲା, ଯେଉଁଥିପାଇଁ ନିଲାମଧାରୀ ମାନେ ପ୍ରିମିୟମ କିମ୍ବା ରିହାତି ଅନୁଯାୟୀ ସେମାନଙ୍କ ଦର ଉଲ୍ଲେଖ କରିବାର ସୁଯୋଗ ପାଇଥିଲେ ।

ଅର୍ଥ ବିଭାଗ

7.27 ସମାକ୍ଷା ପ୍ରତି ପ୍ରତିକ୍ରିୟା

ସମାକ୍ଷା ଫଳାଫଳଗୁଡ଼ିକ ପ୍ରତି ଠିକ୍ ସମୟରେ ପ୍ରତିକ୍ରିୟା ହେଉଛି ଉତ୍ତମ ଶାସନର ଏକ ଗୁରୁତ୍ୱପୂର୍ଣ୍ଣ ଗୁଣ କାରଣ ଏହା ନିଶ୍ଚିତ କରେ ଯେ ସରକାର ଏହାର ତତ୍ତ୍ୱାବଧାନ ଭୂମିକାକୁ ଗମ୍ଭୀରତାର ସହ ନେଇଛନ୍ତି ।

ପ୍ରଧାନ ମହାଲେଖାକାର (ଅଡିଟ୍-II), ଓଡ଼ିଶା ପର୍ଯ୍ୟାୟକ୍ରମେ ସରକାରୀ ବିଭାଗ ଏବଂ ସେମାନଙ୍କ କ୍ଷେତ୍ର କାର୍ଯ୍ୟାଳୟଗୁଡ଼ିକର ଯାଞ୍ଚ କରିଥାନ୍ତି ଏବଂ ନିର୍ଦ୍ଦିଷ୍ଟ ନିୟମାବଳୀ ଅନୁଯାୟୀ କାରବାରର ନମୁନା ପରୀକ୍ଷା ଏବଂ ଗୁରୁତ୍ୱପୂର୍ଣ୍ଣ ହିସାବ ଓ ଅନ୍ୟାନ୍ୟ ରେକର୍ଡ୍ ଗୁଡ଼ିକର ରକ୍ଷଣାବେକ୍ଷଣ ଯାଞ୍ଚ କରିଥାନ୍ତି । ଏହି ନିରୀକ୍ଷଣଗୁଡ଼ିକ କାର୍ଯ୍ୟାଳୟର ମୁଖ୍ୟ ତଥା ପରବର୍ତ୍ତୀ ଉଚ୍ଚ କର୍ତ୍ତୃପକ୍ଷଙ୍କ ନିକଟକୁ ନିରୀକ୍ଷଣ ରିପୋର୍ଟ (ଆଇଆର୍) ଜରିଆରେ ପଠାଯାଇଥାଏ । ତୁଚ୍ଚ ଏବଂ ବିତ୍ତ୍ୱିକ୍ଷାଗୁଡ଼ିକ ତୁରନ୍ତ ସଂଶୋଧନ କରିବେ ଏବଂ ପ୍ରଧାନ ମହାଲେଖାକାରଙ୍କୁ ଅନୁପାଳନ ପଠାଇବେ ବୋଲି ଆଶା କରାଯାଏ । ଅଡିଟ୍ ପର୍ଯ୍ୟବେକ୍ଷଣ ଏବଂ ବିଭାଗଗୁଡ଼ିକ ଦ୍ୱାରା ଅନୁପାଳନର ତଦାରଖ ପାଇଁ ବିଚାରାଧୀନ ଆଇଆର୍ ଗୁଡ଼ିକର ଅର୍ଦ୍ଧ ବାର୍ଷିକ ରିପୋର୍ଟ ପ୍ରତ୍ୟେକ ବିଭାଗୀୟ ସଚିବଙ୍କ ନିକଟକୁ ପଠାଯାଏ । ଉପରୋକ୍ତ ସ୍ତରୀୟ କାର୍ଯ୍ୟଶୈଳୀ ବ୍ୟତୀତ, ପ୍ରଶାସନିକ ବିଭାଗର ପ୍ରତିନିଧି, ପ୍ରଧାନ ମହାଲେଖାକାର (ଅଡିଟ୍-II) ଏବଂ ଅର୍ଥ ବିଭାଗର ପ୍ରତିନିଧିଙ୍କୁ ନେଇ ଗଠିତ ଅଡିଟ୍ କମିଟି ସଭା ଦ୍ୱାରା ବିଚାରାଧୀନ ନିରୀକ୍ଷଣ ରିପୋର୍ଟ (ଆଇଆର୍) ଓ ଅନୁକ୍ଷେପଗୁଡ଼ିକ ମଧ୍ୟ ବିସ୍ତୃତ ବିଚାର ଏବଂ ଦସ୍ତାବିଜ୍ ଯାଞ୍ଚ ପରେ ସମାଧାନ ହୋଇଥାଏ ।

ମାର୍ଚ୍ଚ 2022 ପର୍ଯ୍ୟନ୍ତ 15 ଟି ବିଭାଗ ସମନ୍ୱୟ ଜାରି ହୋଇଥିବା ଆଇଆର୍ ଗୁଡ଼ିକର ସମାକ୍ଷା ଦର୍ଶାଇଲା ଯେ ଜୁନ୍ 2022 ସୁଦ୍ଧା, 3,796 ଆଇଆର୍ ସମ୍ପର୍କିତ 18,309 ଅନୁକ୍ଷେପ ମାମାଂସା ହୋଇନଥିଲା । ଏଥିମଧ୍ୟରୁ, 1,584 ଟି ଆଇଆର୍ ସମ୍ପର୍କିତ 5,787 ଟି ଅନୁକ୍ଷେପ 10 ବର୍ଷରୁ ଅଧିକ ସମୟ ଧରି ମାମାଂସା ନହୋଇ ପଡ଼ିରହିଥିଲା । ଏପରିକି ମାର୍ଚ୍ଚ 2022 ପର୍ଯ୍ୟନ୍ତ ପଠାଯାଇଥିବା 358 ଆଇଆର୍ ଏକ ମାସ ମଧ୍ୟରେ ଦିଆଯିବାକୁ ଥିବା ପ୍ରଥମ ଉତ୍ତର କାର୍ଯ୍ୟାଳୟ ମୁଖ୍ୟଙ୍କ ଠାରୁ ମଧ୍ୟ ପ୍ରାପ୍ତ ହୋଇନଥିଲା, ଯଦିଓ ଏହା ଆପେକ୍ଷା କମିଟି ସଭା ଓ ବିଭାଗୀୟ ତଦାରଖ କମିଟି ସଭା ମାଧ୍ୟମରେ ଅନୁସରଣ କରାଯାଇଥିଲା । ମାମାଂସା ନହୋଇ ପଡ଼ି ରହିଥିବା ଆଇଆର୍ ଏବଂ ଅନୁକ୍ଷେପ ଗୁଡ଼ିକର ବର୍ଷଭାରା ସ୍ଥିତି **ପରିଶିଷ୍ଟ-XLIII** ରେ ବିସ୍ତୃତ ଭାବରେ ବର୍ଣ୍ଣନା କରାଯାଇଛି ।

ଏହି ଆଇଆର୍ ଗୁଡ଼ିକରେ ଉଲ୍ଲେଖ କରାଯାଇଥିବା ଗୁରୁତର ଅନିୟମିତତା ଜୁନ୍ 2022 (**ପରିଶିଷ୍ଟ-XLIV**) ସୁଦ୍ଧା ମାମାଂସା ହୋଇନଥିଲା । ଏହି ଅନିୟମିତତା ସହିତ ଜଡ଼ିତ ଅନୁକ୍ଷେପ ସଂଖ୍ୟା ଏବଂ ପରିମାଣ ନିମ୍ନରେ ସାରଣୀ ସଂଖ୍ୟା 7.6 ରେ ବର୍ଣ୍ଣାକୃତ ହୋଇଛି:

ସାରଣୀ ସଂଖ୍ୟା.7.6: ଅନିୟମିତତାର ବର୍ଗ, ଅନୁକ୍ଷେପ ସଂଖ୍ୟା ଏବଂ ପରିମାଣ

(କୋଟି ଟଙ୍କାରେ)

କ୍ର. ସଂ.	ଅନିୟମିତତାର ବର୍ଗ	ଅନୁକ୍ଷେପ ସଂଖ୍ୟା	ପରିମାଣ
1	ନିୟମ ଓ ବିନିୟମର ଅନୁପାଳନ ନହେବା	97	2,045.42
2	ଔଚିତ୍ୟ ବିରୋଧରେ ଅଡିଟ୍/ ଅପୌକ୍ତିକ ଖର୍ଚ୍ଚ	26	137.32
3	ଲଗାତାର/ ବିସ୍ତାରିତ ଅନିୟମିତତା	42	669.47
4	ତଦାରଖ/ ଶାସନର ବିଫଳତା	2	4.23

(ଉତ୍ସ: ଅଡିଟ୍ ଦ୍ୱାରା ସଂଗୃହିତ ସୂଚନା)

ଅଡିଟ୍ ବର୍ଷକୁ ବର୍ଷ ବାରମ୍ବାର ଘଟୁଥିବା ବିଷୟ ଉପରେ ଆପତ୍ତି କରିଛି ଏବଂ ଏହାର ପୁନରାବୃତ୍ତି ରୋକିବା ପାଇଁ

ପ୍ରତିକାର ବ୍ୟବସ୍ଥା ଆରମ୍ଭ କରିବା ନିମନ୍ତେ ଭାରତର ମହା ଲେଖାନିୟନ୍ତ୍ରକ ତଥା ମହାସମୀକ୍ଷକଙ୍କ ଅତିବ୍ ରିପୋର୍ଟ ମାଧ୍ୟମରେ ଜଣାଇଅଛି । ଅତିବ୍ରେ ଲକ୍ଷ୍ୟ କରାଗଲା ଯେ ପ୍ରତିକାର ବ୍ୟବସ୍ଥା ପାଇଁ ରାଜ୍ୟ ସରକାର ସୁନିଶ୍ଚିତ କରିବା ସତ୍ତ୍ୱେ ଅନିୟମିତତା ଜାରି ରହିଛି । ଏହିପରି କ୍ରମାଗତ ଅନିୟମିତତା ମଧ୍ୟରୁ କିଛି ଅନିୟମିତତା ପରିଶିଷ୍ଟ - XLV ରେ ବିସ୍ତୃତ ଭାବରେ ବର୍ଣ୍ଣନା କରାଯାଇଅଛି ।

ଭୁବନେଶ୍ୱର
ତାରିଖ : 02 May 2024

(ବିଶ୍ୱନାଥ ସିଂହ ଜାଡୋନ୍)
ମହାଲେଖାକାର (ଲେଖାପରୀକ୍ଷା-II), ଓଡ଼ିଶା

ପ୍ରତିହସ୍ତାକ୍ଷରିତ

ନୂଆ ଦିଲ୍ଲୀ
ତାରିଖ : 06 May 2024

(ଗିରୀଶ ଚନ୍ଦ୍ର ମୁର୍ମୁ)
ଭାରତର ମହାଲେଖା ନିୟନ୍ତ୍ରକ ତଥା ମହାସମୀକ୍ଷକ

ପରିଶିଷ୍ଟ

ପରିଶିଷ୍ଟ - I

(ଦ୍ରଷ୍ଟବ୍ୟ ଅନୁଲେଖ 1.7 ପୃଷ୍ଠା 3-4)

31 ମାର୍ଚ୍ଚ 2022 ସୁଦ୍ଧା ଜାରି କରାଯାଇଥିବା କିନ୍ତୁ 30 ଜୁନ୍ 2022 ସୁଦ୍ଧା ମାମାଂସା ହୋଇ ନଥିବା ନିରୀକ୍ଷଣ ପ୍ରତିବେଦନ/ ଅନୁଲେଖ

କ୍ରମିକ ସଂଖ୍ୟା	ବିଭାଗର ନାମ	ଜୁନ୍ 2022 ସୁଦ୍ଧା ମାମାଂସା ପାଇଁ ପ୍ରତିକ୍ଷିତ ଥିବା ନିରୀକ୍ଷଣ ପ୍ରତିବେଦନ		10 ବର୍ଷରୁ ଅଧିକ ଦିନ ଧରି ମାମାଂସା ହେବାକୁ ପଡ଼ିରହିଥିବା ନିରୀକ୍ଷଣ ପ୍ରତିବେଦନ		ପ୍ରଥମ ଉତ୍ତର ପ୍ରାପ୍ତ ହୋଇନଥିବା ପ୍ରତିବେଦନ
		ପ୍ରତିବେଦନ ସଂଖ୍ୟା	ଅନୁଲେଖ ସଂଖ୍ୟା	ପ୍ରତିବେଦନ ସଂଖ୍ୟା	ଅନୁଲେଖ ସଂଖ୍ୟା	ପ୍ରତିବେଦନ ସଂଖ୍ୟା
1	2	3	4	5	6	7
01	ଏମ୍‌ଏସ୍‌ଏମ୍‌ଇ	193	917	84	223	50
02	ପର୍ଯ୍ୟଟନ	42	178	8	9	14
03	ଶିକ୍ଷା	59	214	5	5	5
04	ହସ୍ତକଳ୍ପ, ବ୍ୟୟନ ଓ ହସ୍ତଶିଳ୍ପ	88	436	5	8	35
05	ଓଡ଼ିଆ ଭାଷା, ସାହିତ୍ୟ ଓ ସଂସ୍କୃତି	59	341	20	48	25
06	ଇସ୍ପାତ୍ ଓ ଖଣି	244	779	90	185	61
07	ସରକାରୀ ଉଦ୍ୟୋଗ	6	33	1	2	3
08	ବାଣିଜ୍ୟ ଏବଂ ପରିବହନ	757	2,522	310	663	32
09	ପୂର୍ଣ୍ଣ	383	1,372	158	253	1
10	ଗୃହ ନିର୍ମାଣ ଓ ନଗର ଉନ୍ନୟନ	547	6,055	296	2,932	20
11	ଜଙ୍ଗଲ, ପରିବେଶ ଓ ଜୟବାୟୁ ପରିବର୍ତ୍ତନ	542	1,699	248	614	0
12	ବିଜ୍ଞାନ ଓ ପ୍ରଯୁକ୍ତି	31	212	14	62	0
13	ଶକ୍ତି	465	1,497	216	482	35
14	ଗୃହ	245	1,421	52	115	33
15	ଆଇନ୍	135	633	77	186	44
	ମୋଟ	3,796	18,309	1,584	5,787	358

ପରିଶିଷ୍ଟ – II

(ଦ୍ରଷ୍ଟବ୍ୟ ଅନୁଚ୍ଛେଦ 2.2.6.1 ପୃଷ୍ଠା 29-30)

ଅଭିଯୋଗ ସମାଧାନ ବ୍ୟବସ୍ଥାରେ ଥିବା ଅଭାବ

(i) ଅଭିଯୋଗ ସମାଧାନ ବ୍ୟବସ୍ଥା ପରିସର ଧାରଣା କରିଥିଲା

(a) ବୃତ୍ତି ପଛତର ଆଙ୍ଗୁଠି ନିୟମ ଆଧାରରେ ବିନିୟାସ କିମ୍ବା ଏହାର ଜନସଂଖ୍ୟା ଆକାର ଉପରେ ନିର୍ଭର କରି କୌଣସି ନିର୍ଦ୍ଦିଷ୍ଟ ପ୍ରାର୍ଥ ପାଇଁ କୌଣସି ଛାଡ଼ କ୍ଷେତ୍ରରେ କଷ୍ଟମାଲଜେବଲ୍,

(b) ଯଦି ଧାର୍ଯ୍ୟ ସମୟ ମଧ୍ୟରେ ସମାଧାନ ନହୁଏ ତେବେ ସିଷ୍ଟମ ଆପେ ଆପେ ଅଭିଯୋଗକୁ ପରବର୍ତ୍ତୀ ସ୍ତରକୁ ବୃତ୍ତି କରିବାକୁ ଯଥେଷ୍ଟ ସକ୍ଷମ ହୁଏ । ଏପରି ବିଳମ୍ବ ହେଲେ ତାହା ସୂଚାଇ ଦେବ ।

କିନ୍ତୁ କାଳିଆ ତଥ୍ୟାବଳୀ ପାଇଁ ସେପରି କୌଣସି ପରିସରର ବିକାଶ/ ଆବଶ୍ୟକ ନଥିଲା ।

(ii) ଅଭିଯୋଗ ସମାଧାନ ବ୍ୟବସ୍ଥା ଉପରେ ଅନୁଚ୍ଛେଦ ସଂଖ୍ୟା 6.3 ରୁ 6.13 ଏବଂ ଅଭିଯୋଗ ଏମ୍ପାଇରୀ ରେ ଅନୁଚ୍ଛେଦ ସଂଖ୍ୟା 7.1 ରୁ 7.4 କାଳିଆ ଯୋଜନା ପାଇଁ ଅପ୍ରାସଙ୍ଗିକ ବୋଲି ଜଣାପଡ଼ିଥିଲା । ବର୍ଷନାଗୁଡ଼ିକ ନିମ୍ନଲିଖିତ ଥିଲା:

କ୍ର.ସଂ.	ବର୍ଣ୍ଣନା	ମନ୍ତବ୍ୟ
6.3	ଯୋଜନା ବିବରଣୀ ଦେଖନ୍ତୁ / ଅଦ୍ୟତନ କରନ୍ତୁ	ଅଭିଯୋଗ ସମାଧାନ ବ୍ୟବସ୍ଥାରେ କୌଣସି ଯୋଜନା ବିବରଣୀ/ ଅଦ୍ୟତନ ନଥିଲା ।
6.4	ଅଭିଯୋଗ ବର୍ଗର ଯୋଗ	କାଳିଆ ଅଭିଯୋଗ ପ୍ରକ୍ରିୟାରେ ସେପରି କୌଣସି ଅଭିଯୋଗ ବର୍ଗ ନଥିଲା ।
6.5	ଅଭିଯୋଗ ବର୍ଗର ବିବରଣୀ ଦେଖନ୍ତୁ/ ଅଦ୍ୟତନ କରନ୍ତୁ	କାଳିଆ ଅଭିଯୋଗ ପ୍ରକ୍ରିୟାରେ ସେପରି କୌଣସି ଅଭିଯୋଗ ବର୍ଗ ନଥିଲା ।
6.6	ଅଭିଯୋଗ ଉପ ବର୍ଗର ଯୋଗ	ସେପରି କୌଣସି ଅଭିଯୋଗ ଉପବର୍ଗ (ଇଆଣ୍ଡ) ଏବଂ କାଳିଆ ଅଭିଯୋଗ ପ୍ରକ୍ରିୟାରେ ବୃତ୍ତି ସୁଚିଆ ନଥିଲା
6.7	ଅଭିଯୋଗ ଉପବର୍ଗ ଦର୍ଶନ / ଅଦ୍ୟତନ କରନ୍ତୁ	6.7.14 ରେ ବର୍ଣ୍ଣିତ କଲ୍ୟାଣ ମଣ୍ଡପ କିମ୍ବା ଟାଉନ୍ ହଲ ବୁକିଂ ପରି କାଳିଆ ଅଭିଯୋଗ ପ୍ରକ୍ରିୟାରେ କୌଣସି ଅଭିଯୋଗ ଉପବର୍ଗ ନଥିଲା ।
6.8	ଘଟଣାର ଯୋଗ	କାଳିଆ ଅଭିଯୋଗ ପ୍ରକ୍ରିୟାରେ ସେପରି କୌଣସି ସୂଚନା / ଘଟଣା ଯୋଡ଼ାଯିବାର ନଥିଲା । 6.8.14 ରେ ଦେଖାଯାଇଥିବା ଇଣ୍ଟରଫେସ୍ ଏହା ପାଇଁ ଉଦାହରଣ ଥିଲା ।
6.9	ସୂଚନା ବିବରଣୀ ଅଦ୍ୟତନ କରନ୍ତୁ	ସମ୍ପ୍ର ଶାଣ୍ଟିକ ସୂଚନା ଆଖ୍ୟା, ସୂଚନା ବର୍ଣ୍ଣନା ଏବଂ ସମାପ୍ତି ତାରିଖ ସହିତ 6.9.14 ଇଣ୍ଟରଫେସ୍ରେ ବର୍ଣ୍ଣନା କରାଯାଇଥିବା ପରି କାଳିଆ ଅଭିଯୋଗ ପ୍ରକ୍ରିୟାରେ କୌଣସି ସୂଚନା/ ଘଟଣା ଯୋଡ଼ା ଯିବାର ନଥିଲା ।
6.10	ଯୋଗ ବୃତ୍ତି ବିବରଣୀ	କାଳିଆ ଅଭିଯୋଗ ପ୍ରକ୍ରିୟାରେ କୌଣସି ବୃତ୍ତି ପ୍ରକ୍ରିୟା ନଥିଲା ବରଂ କାଳିଆ ଅଭିଯୋଗ ପ୍ରକ୍ରିୟା ଏକ କାର୍ଯ୍ୟଧାରା ପ୍ରକ୍ରିୟା ଥିଲା ଯେଉଁଠାରେ ଜିପିଏନ୍‌ଓ, ବିଏନ୍‌ଓ, ଡିଏନ୍‌ଓ ଅନୁମୋଦନ ଆବଶ୍ୟକ ।
6.11	ବର୍ଣ୍ଣିତ ବିବରଣୀ ଦେଖନ୍ତୁ/ ଅଦ୍ୟତନ କରନ୍ତୁ	କାଳିଆ ଅଭିଯୋଗ ପ୍ରକ୍ରିୟାରେ କୌଣସି ବୃତ୍ତି ପ୍ରକ୍ରିୟା ନଥିଲା ଯୁଆଇ 12 ଆଉଟ୍ ପୁର୍ଟ୍ ସ୍କିମ୍ ବିଭାଗର ଅଭିଯୋଗ ବର୍ଗର ପରିମଳ ଏବଂ ଜନସାମ୍ପ୍ର ସହିତ ବିଭିନ୍ନ ଉପବର୍ଗ ସହିତ ବୃତ୍ତି ସ୍ତର ଦେଖାଉଥିଲା ଯାହା କାଳିଆ ଯୋଜନା ସହିତ ଜଡ଼ିତ ନୁହେଁ ।

କ୍ର.ସଂ.	ବର୍ଣ୍ଣନା	ମତ୍ତବ୍ୟ
6.12	ଅଭିଯୋଗ ପଞ୍ଜିକରଣ	ୟୁଆଇ 013 ଇଣ୍ଟରଫେସ୍ ଯୋଜନା, ଅଭିଯୋଗ ବର୍ଗ ଏବଂ ଅଭିଯୋଗ ଉପବର୍ଗ ଦେଖାଉଥିଲା ଯାହା କାଳିଆ ଯୋଜନା ସହିତ ଜଡ଼ିତ ନୁହେଁ ।
6.13	ଅଭିଯୋଗ ସ୍ଥିତି ଅଦ୍ୟତନ କରନ୍ତୁ	ୟୁଆଇ 015 ଇଣ୍ଟରଫେସ୍ ଅଭିଯୋଗ ବର୍ଗକୁ ପରିମଳ,ଜନସାମ୍ପ୍ୟ ଏବଂ ଉପବର୍ଗ ଆଣ୍ଡ ମ୍ୟାଲେରିଆ ଲାର୍ଭା ଅପରେନ ଭାବରେ ଦର୍ଶାଉଥିଲା ଯାହା କାଳିଆ ଯୋଜନା ସହିତ ଜଡ଼ିତ ନୁହେଁ ।
7.1	ଅଭିଯୋଗ ବର୍ଗ ସ୍ତରରେ ରିପୋର୍ଟ	ଇଣ୍ଟରଫେସ୍ ଅଭିଯୋଗ ବର୍ଗକୁ ପରିମଳ ଏବଂ ଜନସାମ୍ପ୍ୟ ନାଗରିକ ଭିଡିଭୁମି, ସ୍ଟାର୍, ଲାଇଟ୍ ଦର୍ଶାଉଥିଲା ଯାହା କାଳିଆ ସ୍ୱିମ୍ ସହିତ ଜଡ଼ିତ ନୁହେଁ ।
7.4	ଏମ୍ଆଇଏସ୍ ରିପୋର୍ଟ	7.4. ଇଣ୍ଟରଫେସ୍ରେ କମିଶନର, କମିଷ୍ନ ଯନ୍ତ୍ରା ଇତ୍ୟାଦିକୁ କାର୍ଯ୍ୟ ନ୍ୟସ୍ତ ହୋଇଥିବାର ଦର୍ଶାଉଥିଲା ଯାହା କାଳିଆ ସ୍ୱିମ୍ ସହିତ ଜଡ଼ିତ ନୁହେଁ ।

ପରିଶିଷ୍ଟ – III

(ଦ୍ରଷ୍ଟବ୍ୟ ଅନୁଚ୍ଛେଦ 3.2.2.2 ପୃଷ୍ଠା 45-46)

2016-20 ମଧ୍ୟରେ ତିନୋଟି କୋଇଲା ଖଣି ଦ୍ୱାରା ସମ୍ପତ୍ତି ସର୍ତ୍ତର ଉଲ୍ଲଙ୍ଘନ

ସ୍ଥାନର ନାମ	ମେସର୍ସ କୁଲତା ଓସିପି	ମେସର୍ସ ଗର୍ଜନ ବାହଲ୍ ଓସିପି	ମେସର୍ସ ବସୁନ୍ଦରା (ଡବ୍ଲୁ)ଓସିପି
1	2	3	4
ଯାଶର ଚାରିଖ	11 ଜୁନ 2016, 04 ଜାନୁଆରୀ 2017, 17 ମାର୍ଚ୍ଚ 2017, 21 ଫେବୃଆରୀ 2018, 06 ସେପ୍ଟେମ୍ବର 2018, 26 ଅକ୍ଟୋବର 2018, 01 ମାର୍ଚ୍ଚ 2019, 20 ମାର୍ଚ୍ଚ 2019, 10 ସେପ୍ଟେମ୍ବର 2019, 01 ମାର୍ଚ୍ଚ 2020, 12 ଜାନୁଆରୀ 2021.	18 ଫେବୃଆରୀ 2019, 10 ସେପ୍ଟେମ୍ବର 2019, 02 ମାର୍ଚ୍ଚ 2020 ଏବଂ 11 ଜାନୁଆରୀ 2021	05 ଅକ୍ଟୋବର 2016, 05 ଜାନୁଆରୀ 2017, 16 ଜାନୁଆରୀ 2018, 07 ମାର୍ଚ୍ଚ 2018, 28 ଫେବୃଆରୀ 2019, 29 ଫେବୃଆରୀ 2020 ଏବଂ 13 ଜାନୁଆରୀ 2021.
ସମ୍ପତ୍ତି ସର୍ତ୍ତଗୁଡ଼ିକର ଉଲ୍ଲଙ୍ଘନ			
1	ସ୍ଥାନର ଏହାର ଖଣି ନିର୍ବାହ ପଦକ୍ଷେପରେ କିମ୍ବା କୋଇଲା ଷ୍ଟକ୍ସରେ ସଂପୂର୍ଣ୍ଣ ପୁନଃ ଚକ୍ର ପ୍ରଣାଳୀର ଏକାକରଣ ସହିତ ସ୍ଥାନର ମେକାନାଇଜଡ୍ ଚକ ଡ୍ରାଗିଂ ସିଷ୍ଟମ ପ୍ରତିଷ୍ଠା କରି ନାହିଁ ଯାହାଫଳରେ ସର୍ବସାଧାରଣ ରାସ୍ତାରେ ଧୂଳି ଜମା ହେଉଥିବା ଏବଂ ଯାନବାହାନ ଚଳାଚଳ ସମୟରେ ସୁପ୍ର ଧୂଳିକଣାର ବହୁଳତା ପରିଲକ୍ଷିତ ହେଲା ।	ସେପ୍ଟେମ୍ବର 2020 ସୁଦ୍ଧା ସମାପ୍ତ ପାଇଁ ଧାର୍ଯ୍ୟ କରାଯାଇଥିବା ସତ୍ତ୍ୱେ ତତ୍କ୍ଷଣାତ୍ ସାଫ୍ଟ୍ୱେର ସିଷ୍ଟମ ଏବଂ କ୍ୱାରାର ପ୍ରସ୍ଥାନ ପଦକ୍ଷେପରେ କିମ୍ବା କୋଇଲା ଷ୍ଟକ୍ ଷ୍ଟାକ୍ସରେ ସମ୍ପୂର୍ଣ୍ଣ ପୁନଃ ଚକ୍ର ପ୍ରଣାଳୀର ଏକାକରଣ ନିର୍ମାଣ ସହିତ ଚକ ଧୋଇବା ସୁବିଧା କରାଯାଇନଥିଲା ।	ଯଦିଓ ଏକ ସମୟ ସାମା ସେପ୍ଟେମ୍ବର 2020 ସୁଦ୍ଧା ଶେଷ କରିବାର ଥିଲା । ଧୂଳି ଉତ୍ପାଦନକୁ ରୋକିବା ପାଇଁ କୋଇଲା ଲୋଡ୍ ଯାନବାହାନ ଚଳାଚଳ ସମୟରେ ଏବଂ ରେଲ୍ୱେ ସାଇଡିଂରେ ଖଣି ତତ୍କ୍ଷଣାତ୍ ଡ୍ରାଗର ସାଫ୍ଟ୍ୱେର ସିଷ୍ଟମ ପ୍ରାପନ ସହିତ ସଂପୂର୍ଣ୍ଣ ପୁନଃଚକ୍ର ପ୍ରଣାଳୀର ଏକାକରଣ ସହିତ ମେକାନାଇଜଡ୍ ଚକ ଧୋଇବା ସୁବିଧା କରାଯାଇ ନଥିଲା ।
2	ଯଦିଓ ସ୍ଥାନର 11 ଜାନୁଆରୀ 2021 ସୁଦ୍ଧା ଏହାର ଚାରିଟି ଷ୍ଟକ୍ସରେ ଛଅଟି ମଧ୍ୟରୁ ତିନିଟି କୁହୁଡ଼ି କେନନ ସ୍ଥାପନ କରିଥିଲା, ସେ ସବୁ ପ୍ରଭାବହୀନ ଥିଲା କାରଣ ଷ୍ଟକ୍ସରେ କୋଇଲା ଲୋଡ୍ ଏବଂ ଅନଲୋଡ୍ କରିବା ସମୟରେ ଜଳ ସିଞ୍ଚିବା ସ୍ୱାନ୍ ପର୍ଯ୍ୟାପ୍ତ ନଥିଲା ଫଳତଃ କୋଇଲା ଲୋଡିଂ ଏବଂ ଅନଲୋଡିଂ ସମୟରେ ସୁପ୍ର ଧୂଳିକଣାର ବହୁଳତା ପରିଲକ୍ଷିତ ହେଲା ।	31 ଜୁଲାଇ 2020 ସୁଦ୍ଧା ଷ୍ଟକ୍ସ ନଂ-2 ଏବଂ ନଂ-4 ରେ କୁହୁଡ଼ି କେନନ୍ ସ୍ଥାପନ କରାଯାଇନଥିଲା ଫଳତଃ କୋଇଲା ଷ୍ଟକ୍ ଅଗଣା ନିକଟରେ ସୁପ୍ର ଧୂଳିକଣାର ବହୁଳତା ଏବଂ ଧୂଆଁ ପରିଲକ୍ଷିତ ହେଲା ।	

1	2	3	4
3	ସର୍ବସାଧାରଣ ରାସ୍ତାରେ କୋଇଲା ପରିବହନ କରିବା ସମୟରେ ପରିବହନ ଟ୍ରକରେ ଟାରପଲିନ୍ କଭର ବ୍ୟବହାର କରାଯାଉନଥିଲା । ଫଳତଃ ଧୂଳି ସମସ୍ୟା ପରିଲକ୍ଷିତ ହେଲା ।	କୋଇଲା ପରିବହନ ଟ୍ରକରେ ଟାରପଲିନ୍ କଭର ବ୍ୟବହାର କରାଯାଉନଥିଲା । ଫଳତଃ ଧୂଳି ସମସ୍ୟା ସହ ଜନସାଧାରଣଙ୍କ ମଧ୍ୟରେ ଅସନ୍ତୋଷ ସୃଷ୍ଟି ହେଲା ।	ପରିବହନ ସମୟରେ ଧୂଳି ସମସ୍ୟାକୁ ରୋକିବା ପାଇଁ ଷ୍ଟକ୍‌ସ୍‌କର୍ଟ ଏବଂ ରେଳ ସାଇଡିଂରୁ ବାହାରକୁ ଯାଉଥିବା କୋଇଲା ବାହା ଯାନ ଉପରେ ଟାରପଲିନ୍ ଆବରଣ ପର୍ଯ୍ୟାପ୍ତ ଏବଂ ଉପଯୁକ୍ତ ନଥିଲା ।
4	କୋଇଲା ପରିବହନ ସମୟରେ କଂକ୍ରିଟ୍ ରାସ୍ତାରେ ଧୂଳି ଉତ୍ପାଦନକୁ ରୋକିବା ପାଇଁ ପର୍ଯ୍ୟାପ୍ତ ଧୂଳି ଦମନ ପଦକ୍ଷେପ ନିଆଯାଇ ନଥିଲା ।	ଜୁଲାଇ 2020 ସୁଦ୍ଧା ଧୂଳି ଦମନ ଏବଂ ଅଗ୍ନି ନିର୍ବାପକ ପାଇଁ କୋଇଲା ଷ୍ଟକ୍‌ସ୍‌କର୍ଟରେ ଜଳ ବର୍ଷାକାରୀ ବ୍ୟବସ୍ଥା ସହିତ ଚାପିତ ଜଳ ସିଞ୍ଚନ ସୁବିଧା ସ୍ଥାପନ ନ କରିବା ଯୋଗୁଁ କୋଇଲା ଷ୍ଟକ୍‌ସ୍‌କର୍ଟ ଅଗଣାରେ ସାଭାବିକ ତାପନ ପ୍ରକ୍ରିୟା ହେତୁ ବହୁଳ ଧୂଳି ଏବଂ ଧୂଆଁ ପରିଲକ୍ଷିତ ହେଲା ।	ଉତ୍ପାଦନ ଧୂଳି ଏବଂ କୋଇଲା ଧୂଆଁର ମୁକାବିଲା ପାଇଁ ଖଣିର କୋଇଲା ଷ୍ଟକ୍‌ସ୍‌କର୍ଟରେ ଜଳ ସିଞ୍ଚନ ସୁବିଧା ଖଣିକୁ ଯୋଗାଇ ଦିଆଯାଇ ନଥିଲା ଯଦିଓ ଅପ୍ରେଲ 2020 ସୁଦ୍ଧା ସେହି କାର୍ଯ୍ୟ ଶେଷ କରିବାକୁ ଏକ ସମୟସୀମା ଧାର୍ଯ୍ୟ କରାଯାଇଥିଲା ।
5	କୋଇଲାର ସର୍ବନିମ୍ନ ଷ୍ଟକ୍ ବଜାୟ ରଖିବା ପାଇଁ କୋଇଲାର ସାଫ୍ଟ୍‌ଲ୍ୟାଣ୍ଡ ଗରମ ହେତୁ କୋଇଲା ଷ୍ଟକ୍‌ସ୍‌କର୍ଟରେ ଅଗ୍ନି/ଧୂଆଁ ପରିଲକ୍ଷିତ ହେଲା ।	ସତର୍କତା ଅବଲମ୍ବନ ନକରିବା କାରଣରୁ କୋଇଲା ଷ୍ଟକ୍‌ସ୍‌କର୍ଟ ସଂଖ୍ୟା 3 ରେ ଧୂଆଁ ଏବଂ ଅଗ୍ନିକାଣ୍ଡ ପରିଲକ୍ଷିତ ହେଉଥିଲା ।	କୋଇଲା ଅବଶିଷ୍ଟ ଅଂଶ ଅପସାରଣ ନକରିବା ଏବଂ କୋଇଲା ମୁହଁ/ ବେଞ୍ଚରେ ଖୋଲା କୋଇଲାରେ ସତ ପ୍ରବୃତ୍ତ ଗରମ ହେତୁ ଅଗ୍ନିକାଣ୍ଡ ଘଟିବା କାରଣରୁ ଧୂଆଁ ସୃଷ୍ଟି ପରିଲକ୍ଷିତ ହେଲା ।
6	ଧୂଳି ଉତ୍ପାଦନ ଉତ୍ସରୁ 500 ମିଟର ଦୂରରେ ମପାଯାଇଥିବା ଏକକ୍ୟୁ ପାରାମିଟର ଗୁଡ଼ିକର (ଏସ୍‌ପିଏମ୍ ଏବଂ ଆର୍‌ପିଏମ୍) ବୃଦ୍ଧି ଏବଂ ହ୍ରାସ ଧାରା ପରିଲକ୍ଷିତ ହେଲା ।	ଚାରିଟି ସ୍ଥାନରେ (11 ଜାନୁଆରୀ 2021) ରେସ୍‌ପିରେଟର ପାର୍ଟିକ୍ୟୁଲେଟ୍ ମ୍ୟାଟର (ଆର‌ପିଏମ୍) ପିଏମ୍ ₁₀ ଏବଂ ଭାସମାନ ପାର୍ଟିକ୍ୟୁଲେଟ୍ ମ୍ୟାଟର(ଏସ୍‌ପିଏମ୍) ପିଏମ୍ _{2.5} ଏକକ୍ୟୁ ପାରାମିଟରର ସ୍ତର ଯଥାକ୍ରମେ 288-295/250 ମାଇକ୍ରୋଗ୍ରାମ୍/ଏମ୍ ³ ଏବଂ 583-603/500 ମାଇକ୍ରୋଗ୍ରାମ୍/ଏମ୍ ³ ।	
7	ଯଦିଓ ଓଏସ୍‌ପିସିବି ସର୍ଭିସକୁ ତାଟା ସ୍ଥାନାନ୍ତର ସୁବିଧା ସହିତ ତିନୋଟି କ୍ରମାଗତ ଆମିଏକ୍ସ ଏୟାର କ୍ଲାଲିଟି ମନିଟରିଂ ଷ୍ଟେସନ୍ (ସିଏଏକ୍ୟୁଏମ୍‌ଏସ୍) ର ସଂସ୍ଥାପନ ଅଗଷ୍ଟ 2019 ସୁଦ୍ଧା ସମାପ୍ତ ହେବାକୁ ସ୍ଥିର କରାଯାଇଥିଲା, ତନ୍ମଧ୍ୟରୁ ଦୁଇଟି ସଂସ୍ଥାପିତ ହୋଇଥିଲା ଏବଂ ଗୋଟିଏ ସ୍ଥାପିତ ହୋଇ ନଥିଲା । କିନ୍ତୁ, ଓଏସ୍‌ପିସିବି ସର୍ଭିସକୁ ତଥ୍ୟ ସ୍ଥାନାନ୍ତର ସହିତ ଦୁଇଟି ସ୍ଥାପିତ ସିଏଏକ୍ୟୁଏମ୍‌ଏସ୍ ର କାର୍ଯ୍ୟକ୍ଷମ ସ୍ଥିତି ଆଞ୍ଚଳିକ ଅଧିକାରୀଙ୍କ ଦ୍ୱାରା ନିଶ୍ଚିତ କରାଯାଇଥିଲା ।	ଚାରୋଟି ଏକକ୍ୟୁ ପାରାମିଟର ଉପରେ ନଜର ରଖିବା ପାଇଁ ଏବଂ ଓଏସ୍‌ପିସିବି ସର୍ଭିସକୁ ତଥ୍ୟ ସ୍ଥାନାନ୍ତର ସୁବିଧା ସହିତ ତିନୋଟି ମଧ୍ୟରୁ ଅବଶିଷ୍ଟ ଗୋଟିଏ କ୍ରମାଗତ ଆମିଏକ୍ସ ଏୟାର କ୍ଲାଲିଟି ମନିଟରିଂ ଷ୍ଟେସନ୍ (ସିଏଏକ୍ୟୁଏମ୍‌ଏସ୍), 30 ସେପ୍ଟେମ୍ବର 2020 ସୁଦ୍ଧା ସଂସ୍ଥାପନ କରାଯାଇନଥିଲା ।	30 ସେପ୍ଟେମ୍ବର 2020 ସୁଦ୍ଧା ସମୟ ସୀମା ଧାର୍ଯ୍ୟ କରାଯାଇଥିବା ସତ୍ତ୍ୱେ ଓଏସ୍‌ପିସିବି ସର୍ଭିସକୁ ସ୍ଥାନାନ୍ତର ସୁବିଧା ସହିତ ଗୋଟିଏ ସିଏଏକ୍ୟୁଏମ୍‌ଏସ୍ ସ୍ଥାପନ କରାଯାଇ ନଥିଲା ।

1	2	3	4
8	ଖାଲଖମା ଥିବା ଆଭ୍ୟନ୍ତରୀଣ ରାସ୍ତାର ପର୍ଯ୍ୟାପ୍ତ ରକ୍ଷଣାବେକ୍ଷଣର ଅଭାବକୁ କୋଇଲା ବିକ୍ରି ଉପରେ ପଡ଼ିବା ଏବଂ ସୁସ୍ଥ ଧୂଳିକଣା ଉତ୍ପନ୍ନ ହେବା ପରିଲକ୍ଷିତ ହେଲା ।	କୋଇଲା ପରିବହନ ରାସ୍ତାର ଆଂଶିକ କଂକ୍ରିଟ୍/ ବ୍ଲକ୍ ଟପିଙ୍ଗ୍ ହେତୁ ଧୂଳି ଏବଂ ସ୍ୱିଲେଜ୍ କୋଇଲା ଜମା ହୋଇ ଯାନବାହାନ ଚଳାଚଳ ସମୟରେ ସୁସ୍ଥ ଧୂଳିକଣାର ସମସ୍ୟା ଦେଖାଦେଇଥିଲା ।	
9	ଅନୁମୋଦିତ ଖଣି ଯୋଜନା ଅନୁଯାୟୀ କୌଣସି ଗ୍ରାମ ଦେଇ ଯାଉଥିବା ରାସ୍ତାରେ କୋଇଲା ପରିବହନ ନ କରିବାକୁ ସର୍ତ୍ତ ରହିଥିଲା ବେଳେ ବାରପାଲି ଗାଁ ଏବଂ ବ୍ୟାଙ୍କବାହାଲ ଛକ ଦେଇ ଖଣିକୁ କୋଇଲା ପରିବହନ ହେତୁ ରାସ୍ତା ଏବଂ ରାସ୍ତା ପାର୍ଶ୍ୱରେ ଧୂଳି ଜମା ପରିଲକ୍ଷିତ ହେଲା ।		କଂକ୍ରିଟ୍ କୋଇଲା ପରିବହନ ରାସ୍ତାର ପର୍ଯ୍ୟାପ୍ତ ସଫା ଏବଂ ଓଦା ନ ହେବା ହେତୁ ରାସ୍ତାରେ ଧୂଳି ଜମା ହୋଇ ଯାନବାହାନ ଚଳାଚଳ ସମୟରେ ସୁସ୍ଥ ଧୂଳିକଣାର ସମସ୍ୟା ଦେଖାଦେଇଥିଲା ।
10	କୋଇଲା ଷ୍ଟକ୍ସରେ ପବନ ପ୍ରତିବନ୍ଧକ କିମ୍ବା ଭୂଲମ୍ବ ସବୁଜଡା ଯୋଗାଇବା, ଧୂଳି ଏବଂ ସତ୍ତକ ଧୂଳି ସମସ୍ୟାକୁ ରୋକିବା ପାଇଁ ୟୁନିଟ୍ ଧାର୍ଯ୍ୟ ସମୟ ସାମା ଅପ୍ରେଲ 2020 ସୁଦ୍ଧା କାର୍ଯ୍ୟ ଯୋଜନା ଦାଖଲ କରିନଥିଲା ।	ସମ୍ପତ୍ତି ଆଦେଶର (27 ମାର୍ଚ୍ଚ 2020) ସାତ ଦିନ ମଧ୍ୟରେ ସମୟ ଅଙ୍ଗୀକାର ଆକ୍ଟ୍, ପ୍ଲାନ୍, ଦାଖଲ କରିବାକୁ ଥିଲାବେଳେ, ସାରଣୀ ସଂଖ୍ୟା (i), (ii) ଏବଂ (x) ରେ ଥିବା ଟୁଟିଗୁଡ଼ିକ ଉପରେ ପ୍ରତିକାର ପାଇଁ କାର୍ଯ୍ୟାନୁଷ୍ଠାନ ଗ୍ରହଣ କରିବାକୁ ୟୁନିଟ୍ ସମୟ ସାମା ଅଙ୍ଗୀକାର ଆକ୍ଟ୍, ପ୍ଲାନ୍, ଅଡିଟ୍ ହେବା ପର୍ଯ୍ୟନ୍ତ ଦାଖଲ କରିନଥିଲା ।	
11	ଖଣିର ପ୍ରମୁଖ ଧୂଳି ପ୍ରବଣ ଅଞ୍ଚଳରେ ଓସ୍ପିସିବି ସର୍ଭିସ ସହିତ ଆଇପି କ୍ୟାମେରା ସଂଯୋଗ ସ୍ଥାପନ ୟୁନିଟ୍ କରି ନଥିବା ପରିଲକ୍ଷିତ ହେଲା ।	ପର୍ଯ୍ୟାଲୋଚନା ଉଦ୍ଦେଶ୍ୟରେ ଖଣିର ପ୍ରମୁଖ ଧୂଳି ପ୍ରବଣ ଅଞ୍ଚଳରେ ଓସ୍ପିସିବି ସର୍ଭିସ ସହିତ ସଂଯୋଗ ସହିତ ୟୁନିଟ୍ ଆଇପି କ୍ୟାମେରା ସ୍ଥାପନ କରିନଥିବା ପରିଲକ୍ଷିତ ହେଲା ।	
12		ଜନସାଧାରଣଙ୍କ ସୂଚନା ପାଇଁ ଏସକ୍ୟୁ, ଶବ୍ଦ ଏବଂ ବର୍ତ୍ତମାନର ଗୁଣବତ୍ତା ମନିଟରିଂ ତଥ୍ୟ ଭଳି ପରିବେଶ ସୂଚନା ପ୍ରଦର୍ଶନ ପାଇଁ ୟୁନିଟ୍, ବୈଦ୍ୟୁତିକ ପ୍ରଦର୍ଶନ ବୋର୍ଡ୍ ସ୍ଥାପନ କରିନଥିଲା ।	ପ୍ରକୃତ କାର୍ଯ୍ୟାଳୟ ନିକଟରେ ସ୍ଥାପିତ ଏସକ୍ୟୁ ଶବ୍ଦ ଏବଂ ବର୍ତ୍ତମାନର ଗୁଣାତ୍ମକ ମନିଟରିଂ ତଥ୍ୟକୁ ସୂଚିତ କରୁଥିବା ବୈଦ୍ୟୁତିକ ପ୍ରଦର୍ଶନ ବୋର୍ଡ୍ କାର୍ଯ୍ୟକ୍ଷମ ନଥିଲା ।

ପରିଶିଷ୍ଟ – IV

(ଦ୍ରଷ୍ଟବ୍ୟ ଅନୁଚ୍ଛେଦ 3.2.3 ପୃଷ୍ଠା 46)

2016-20 ମଧ୍ୟରେ କରାଯାଇଥିବା ଯାଞ୍ଚର ବିବରଣୀ

କ୍ର. ସଂ.	ଶିଳ୍ପ ସଂସ୍ଥାର ନାମ	ସିଟିଂର ଅବଧି	2016-20 ମଧ୍ୟରେ କରାଯାଇଥିବା ଯାଞ୍ଚର ତାରିଖ	2016-20 ମଧ୍ୟରେ ଆବଶ୍ୟକଥିବା ଯାଞ୍ଚର ସଂଖ୍ୟା	2016-20 ମଧ୍ୟରେ କରାଯାଇଥିବା ଯାଞ୍ଚର ସଂଖ୍ୟା	ଯାଞ୍ଚର କମ୍ପି	2016-20 ମଧ୍ୟରେ ନମୁନା ସଂଗ୍ରହର ତାରିଖ	2016-20 ମଧ୍ୟରେ ଆବଶ୍ୟକୀୟ ନମୁନା ସଂଗ୍ରହ ସଂଖ୍ୟା	2016-20 ମଧ୍ୟରେ ସଂଗ୍ରହ ନମୁନା ସଂଖ୍ୟା	ନମୁନା ସଂଗ୍ରହରେ କମ୍ପି
1	2	3	4	5	6	7	8	9	10	11
1	ଗୋବିନ୍ଦମ୍ ପ୍ରେକ୍ଷକ ପ୍ରାଇଭେଟ୍ ଲିମିଟେଡ୍	31.03.2023	11.02.20 25.01.18 25.01.17	8	3	5	30.01.2018 27.01.2017	48	2	46
2	ଜୟ ବାଲାନୀ କ୍ୟୋରି ଷ୍ଟାଲ୍ ଲିମିଟେଡ୍	31.03.2023	20.02.2020 23.04.2019 15.12.2017	8	3	5	27.01.2018	48	1	47
3	କୋଶଲ ଫେରୋ ମେଟାଲିକ ପ୍ରାଇଭେଟ୍ ଲିମିଟେଡ୍	31.03.2023	16.02.2018 17.06.2016	8	2	6	24.02.2018 17.06.2016	48	2	46
4	ଗିଲାଏଟ୍ ସ୍ୱଜ୍ଜ ପ୍ରାଇଭେଟ୍ ଲିମିଟେଡ୍ (ଏମ୍.ଭି.ଏସ୍)	31.03.2023	7.9.2019 20.1.2018 12.8.2016	8	3	5	17.07.2019 16.08.2016	48	2	46
5	ଗିଲାଏଟ୍ ସ୍ୱଜ୍ଜ ପ୍ରାଇଭେଟ୍ ଲିମିଟେଡ୍, ଝଲିବେରନା	31.03.2023	27.01.2018 26.12.2017 06.09.2017	8	2	6	30.12.2017 8.9.2017	48	2	46
6	ଶିବ ମେଟାଲିକ ପ୍ରାଇଭେଟ୍ ଲିମିଟେଡ୍	31.03.2020	07.03.2020 23.03.2018 09.03.2018 23.12.2017 06.09.2017	8	3	5	13.03.2020 15.03.2018 30.12.2017	48	3	45
7	ସ୍ୱଜ୍ଜ ଉଦ୍ୟୋଗ ପ୍ରାଇଭେଟ୍ ଲିମିଟେଡ୍	31.03.2023	06.03.2019 30.01.2018 13.11.2017 03.12.16	8	4	4	31.01.2018 21.11.2017 07.12.2016	48	3	45
8	ଶ୍ରୀ ବାଲାନୀ ମେଟାଲିକ ପ୍ରାଇଭେଟ୍ ଲିମିଟେଡ୍	31.03.2023	08.03.2018 11.12.2017 29.8.2016	8	3	5	20.03.2018 21.12.2017 30.08.2016	48	3	45
9	ଟି.ଆର୍.କେମିକାଲ୍ ଲିମିଟେଡ୍	31.03.2023	17.10.2019 08.03.2019 19.03.2018 27.06.2016	8	4	4	20.03.2018 7.10.2016	48	2	46
10	ଉତ୍କଳ ମେଟାଲିକ ପ୍ରାଇଭେଟ୍ ଲିମିଟେଡ୍	31.03.2023	25.11.2019 08.03.2019 29.01.2018 13.11.2017 07.11.2016	8	5	3	04.12.2019 27.10.2018 30.1.2018 21.11.2017 13.02.2017 07.11.2016	48	6	42

କ୍ର. ସଂ.	ଶିଳ୍ପ ସଂସ୍ଥାର ନାମ	ସିଟିଂର ଅବଧି	2016-20 ମଧ୍ୟରେ କରାଯାଇଥିବା ଯାଞ୍ଚର ତାରିଖ	2016-20 ମଧ୍ୟରେ ଆବଶ୍ୟକଥିବା ଯାଞ୍ଚର ସଂଖ୍ୟା	2016-20 ମଧ୍ୟରେ କରାଯାଇଥିବା ଯାଞ୍ଚର ସଂଖ୍ୟା	ଯାଞ୍ଚର କମ୍ପି	2016-20 ମଧ୍ୟରେ ନମୁନା ସଂଗ୍ରହର ତାରିଖ	2016-20 ମଧ୍ୟରେ ଆବଶ୍ୟକୀୟ ନମୁନା ସଂଗ୍ରହ ସଂଖ୍ୟା	2016-20 ମଧ୍ୟରେ ସଂଗ୍ରହ ନମୁନା ସଂଖ୍ୟା	ନମୁନା ସଂଗ୍ରହରେ କମ୍ପି
1	2	3	4	5	6	7	8	9	10	11
11	ବସୁନ୍ଦରୀ ମେଟାଲିକ୍ସ ପ୍ରାଇଭେଟ୍ ଲିମିଟେଡ୍	31.03.2020	ଅତିରିକ୍ତ ରେକର୍ଡ ପ୍ରଦାନ ହୋଇନାହିଁ	8	0	8	ଅତିରିକ୍ତ ରେକର୍ଡ ପ୍ରଦାନ ହୋଇନାହିଁ	48	0	48
12	ବିକ୍ରମ ପ୍ରାଇଭେଟ୍ ଲିମିଟେଡ୍	31.03.2023	14.01.2020 04.11.2019 09.03.2018 28.12.2017 21.12.2016	8	5	3	24.12.2016 30.12.2017 17.03.2018 11.11.2019 16.01.2020	48	5	43
13	ବିଶାଳ ମେଟାଲିକ୍ସ	31.03.2022	07.03.2018 26.12.2017	8	2	6	30.12.2017 09.03.2018	48	2	46
14	ମହାବୀର ଫେରୋ ଆଲ୍ୟୁମିନିୟମ ପ୍ରାଇଭେଟ୍ ଲିମିଟେଡ୍	31.3.21	1.11.16 9.1.17 14.3.17 16.8.17 9.2.18 18.1.19 1.8.19 14.10.19 11.2.20 21.3.20	8	7	1	3.11.16 17.1.17 19.8.17 12.2.18 28.1.19 6.8.19 16.10.19 13.2.20	48	8	40
15	ସଞ୍ଜିବ ଇସାର୍ ପ୍ରାଇଭେଟ୍ ଲିମିଟେଡ୍	31.3.23	29.3.17 2.11.17 3.3.18 22.6.18 7.7.18 31.1.19 13.2.19 15.5.19 11.7.19 11.3.20 3.3.20	8	6	2	10.11.17 8.3.18 23.6.18 9.7.18 2.2.19 14.2.19 16.5.19 20.8.19 7.3.20	48	9	39
16	ସୁରଜ ପ୍ରଭୁ ଲିମିଟେଡ୍	31.3.23	26.02.18 6.9.18 5.11.18 14.12.18 21.2.19 23.2.19 8.3.19 26.3.19 18.7.19 9.8.19 17.9.19 5.11.19 30.12.19	8	5	3	28.2.18 6.11.18 8.11.19	48	3	45
17	ଗଣେଶ ମେଟାଲିକ୍ସ ଲିମିଟେଡ୍	31.3.21	27.7.16	8	7	1	28.7.16	48	4	44

କ୍ର. ସଂ.	ଶିକ୍ଷା ସଂସ୍ଥାର ନାମ	ସିଟିଓର ଅବଧି	2016-20 ମଧ୍ୟରେ କରାଯାଇଥିବା ଯାଞ୍ଚର ତାରିଖ	2016-20 ମଧ୍ୟରେ ଆବଶ୍ୟକଥିବା ଯାଞ୍ଚର ସଂଖ୍ୟା	2016-20 ମଧ୍ୟରେ କରାଯାଇଥିବା ଯାଞ୍ଚର ସଂଖ୍ୟା	ଯାଞ୍ଚର କମ୍ପୂତି	2016-20 ମଧ୍ୟରେ ନମୁନା ସଂଗ୍ରହର ତାରିଖ	2016-20 ମଧ୍ୟରେ ଆବଶ୍ୟକୀୟ ନମୁନା ସଂଗ୍ରହ ସଂଖ୍ୟା	2016-20 ମଧ୍ୟରେ ସଂଗ୍ରହ ନମୁନା ସଂଖ୍ୟା	ନମୁନା ସଂଗ୍ରହରେ କମ୍ପୂତି
1	2	3	4	5	6	7	8	9	10	11
			20.10.16 12.2.18 27.7.18 11.2.19 23.03.19 13.02.20				19.2.18 13.2.19 14.2.20			
18	ଡାଲମିଆ ସିମେଣ୍ଟ ଲିମିଟେଡ୍	31.3.2021	28-31.12.18 23-25.02.19 11-12.06.19 12-13.02.20 18.03.2020	8	3	5	3.1.19 01.3.19 19.6.19 17.2.19 20.3.20	48	5	43
19	କୁଲଦା ଓସିପି	31.3.2021	11.6.16 4.1.17 17.3.17 21.2.18 6.9.18 26.10.18 1.3.19 20.3.19 10.9.19 1.3.20	8	7	1	4.1.17 21.02.18 10.9.18 1.3.19 11.9.19 1.3.20	48	6	42
20	ଗଜନବାହା ଓସିପି	31.3.2021	7.3.18 18.2.19 10.9.19 2.3.20	8	4	4	25.02.19 04.03.20	48	2	46
21	ବସୁନ୍ଧରା ଓସିପି	31.3.2021	5.10.16 5.1.17 16.1.18 7.3.18 28.2.19 29.2.20	8	6	2	5.1.2017 16.1.2018 7.3.2018 07.03.2019 04.03.2020	48	5	43
	ମୋଟ			168	84	84		1008	75	933

ପରିଶିଷ୍ଟ - V

(ଦ୍ରଷ୍ଟବ୍ୟ ଅନୁଚ୍ଛେଦ 4.3.2.1 ପୃଷ୍ଠା 72-73)

ଉପଭୋକ୍ତା ଏଜେନ୍ସିଙ୍କଠାରୁ ସଂଗୋଧିତ ହାରରେ ଏନ୍‌ପିଭିର ଅନାଦାୟ

କ୍ର. ସଂ.	ବିଭାଜନ	ଲିଭିଧାରୀ	ପରିବର୍ତ୍ତିତ ଜଙ୍ଗଲ ଜମି (ହେକ୍ଟରରେ)	ପ୍ରଥମ ପର୍ଯ୍ୟାୟର ଅନୁମୋଦନର ତାରିଖ	ପାଞ୍ଚ ବର୍ଷ ପୂର୍ତ୍ତି ତାରିଖ	ହେକ୍ଟର ପ୍ରତି ଏନ୍‌ପିଭିର ହାର (ସଂଗୋଧିତ ହାରରେ) (ଟଙ୍କାରେ)	ଏନ୍‌ପିଭି ଦେୟର ସମୁଦାୟ ମୂଲ୍ୟ (ଟଙ୍କାରେ)	ଦେୟ ରାଶି (ଟଙ୍କାରେ)	ବଳକା ଦେୟ (ଟଙ୍କାରେ)
1	2	3	4	5	6	7	8	9	10
1	ନୟାଗଡ଼	ବୃତ୍ତଙ୍ଗ ଜଳସେଚନ ପ୍ରକଳ	1,524.17	31-08-2010	30-08-2015	14,36,670.00	2,18,97,29,313.90	1,43,12,00,000.00	75,85,29,313.90
2	କେନ୍ଦୁଝର	ମେସର୍ସ ଓଡ଼ିଶା ସ୍ୱାସ୍ଥ୍ୟ ଲେଉଟ ଲିଃ (ଓଏସ୍‌ଆଇଏଲ୍) ର ମାଲ୍‌ଜୀଗୋଲି ଲେଉଟ ଖଣି	269.1698	03-06-2013	02-06-2018	14,36,670.00	38,67,08,176.57	28,96,99,153.00	9,70,09,023.57
3		ମେସର୍ସ କୁଶଳେଶ୍ୱର ଖଣିଜ ପଦାର୍ଥର ରାଇଜା-କଳାପର୍ବତ ଲେଉଟ ଏବଂ ମାଙ୍ଗାନିଜ ଖଣି	9.8136	09-07-2015	07-07-2020	11,16,900.00	1,09,60,809.84	71,64,220.00	37,96,589.84
4		ଏସ୍.ଏନ୍. ପାଠଲର କଟାସାହି ଏବଂ କୋଲ୍‌ହା ବୁଦ୍ଧକେଲା ଖଣି	4.2411	01-12-2015	29-11-2020	11,16,900.00	47,36,884.59	30,96,003.00	16,40,881.59
5	ବୌଦ୍ଧ	କାର୍ଯ୍ୟନିର୍ବାହୀ ଯତ୍ନା, ଏନ୍.ଏଚ୍. ଡିଭିଜନ, ଦେବଗଡ଼	3.544	26-02-2016	24-02-2021	9,57,780.00	33,94,372.32	22,18,544.00	11,75,828.32
6	ସୁନ୍ଦରଗଡ଼	ପିଏଫ୍‌ସି କଲସଲ୍‌ଗାନ୍‌ସା ଲିମିଟେଡ୍	17.02	27-06-2016	26-06-2021	9,57,780.00	1,63,01,415.60	1,06,54,520.00	56,46,895.60
7	ସୁନ୍ଦରଗଡ଼	ମହାନଦୀ କୋଲ୍ ଫିଲ୍ଡ୍‌ସ୍ ଲିମିଟେଡ୍	0.89	18-07-2014	17-07-2019	11,16,900.00	9,94,041.00	6,49,700.00	3,44,341.00
8	ଦେବଗଡ଼	କାର୍ଯ୍ୟନିର୍ବାହୀ ଯତ୍ନା, ଏନ୍.ଏଚ୍. ଡିଭିଜନ, ଦେବଗଡ଼	19.5808	04-04-2016	03-04-2021	14,36,670.00	2,81,31,147.94	1,83,86,371.00	97,44,776.94
9	ବ୍ରହ୍ମପୁର	କାର୍ଯ୍ୟନିର୍ବାହୀ ଯତ୍ନା, ଏମ୍.ଆଇ ଡିଭିଜନ, ଗଞ୍ଜାମ	16.16	22-01-1999	21-01-2004	9,57,780.00	1,54,77,724.80	93,72,800.00	61,04,924.80
	ମୋଟ		1,864.59				265,64,33,886.56	177,24,41,311.00	88,39,92,575.56

ପରିଶିଷ୍ଟ-VI

(ଦ୍ରଷ୍ଟବ୍ୟ ଅନୁଚ୍ଛେଦ 4.3.2.2 ପୃଷ୍ଠା 73)

ଖଣି ଲିଜ୍‌ଧାରାମାନଙ୍କଠାରୁ ଏନ୍‌ପିଭିର ବିଳମ୍ବିତ ଦେୟ ଉପରେ ଅନାଦାୟ ସୁଧ

କ୍ର. ସଂ.	ବିଭାଜନ	ଲିଜ୍‌ଧାରୀ	ପରିବର୍ତ୍ତିତ ଜଙ୍ଗଲ ଜମି (ହେକ୍ଟରରେ)	ଏନ୍‌ପିଭିର (ଟଙ୍କାରେ)	ମୂଲ୍ୟ	ଗାହିବା ବିଜ୍ଞପ୍ତି ପ୍ରଦାନ ତାରିଖ	ଦେୟ ପ୍ରଦାନ ହେବାକୁ ଥିବା ତାରିଖ	ଦେୟ ତାରିଖ	ବିଳମ୍ବ ଅବଧି (ଦିନରେ)	ସମୁଦାୟ ଦେବାକୁ ଥିବା ସୁଧ ନଅ ପ୍ରତିଶତ ହାରରେ (ଟଙ୍କାରେ)
1	2	3	4	5	6	7	8	9	10	
1	ସୁନ୍ଦରଗଡ଼	ଓଡ଼ିଶା କୋଲ୍‌ ଆଣ୍ଡ ପାଊର ଲିମିଟେଡ୍ (ଓସିପିଏଲ୍)	15.701	1,26,07,093.00	24-11-2021	23-12-2021	16-03-2022	83	2,58,013.66	
2	ବଣେଇ	ମେସର୍ସ ଏସାର ଷ୍ଟାଲ୍ ଇଣ୍ଡିଆ ଲିମିଟେଡ୍, ଘୋରକୁରହାନି ଶାଗସାହି ଲୌହପଥର ବ୍ଲକ୍	126.401	11,86,90,539.00	11-04-2019	10-05-2019	19-06-2019	40	11,70,646.41	
3	ବଣେଇ	ଭୁବିଜ୍ଞାନର ନିର୍ଦ୍ଦେଶକଙ୍କ ଦ୍ୱାରା ମାର୍ଜାନାଟ ଲୌହପଥର ବ୍ଲକ୍	715.157	3,72,95,438.00	18-05-2020	17-06-2020	14-07-2020	27	2,48,295.66	
4	ବଣେଇ	ମେସର୍ସ କଳାମଙ୍ଗ ଷ୍ଟେଟ୍ସ (ଉତ୍ତର ଭାଗ) ଗାଟା ଷ୍ଟାଲ୍ ବିଏସ୍‌ଏଲ୍ ଲିମିଟେଡ୍ ଦ୍ୱାରା ଆଇରନ୍ ବ୍ଲକ୍	42.608	6,12,13,636.00	10-02-2022	09-03-2022	06-04-2022	28	4,22,625.65	
5	ବଣେଇ	ମେସର୍ସ ପଟ୍ଟନାୟକ ମିନେରାଲ (ମହୁଲ ଶୁଖା ଲୌହ ଏବଂ ମାଙ୍ଗାନିଜ୍)	368.043	27,60,32,250.00	04-08-2020	05-07-2020	16/6/2020	40	27,22,509.86	
6	ବଣେଇ	ମେସର୍ସ ଜେଏସ୍‌ଡିଏ ଷ୍ଟାଲ୍ ଲିମିଟେଡ୍	257.451	19,30,88,250.00	08-04-2020	07-05-2020	05-06-2020	29	13,80,713.24	
7	ବଣେଇ	ମେସର୍ସ ୟାଜଦାନି ଷ୍ଟାଲ୍ ଏବଂ ପାଊର ଲିମିଟେଡ୍	155.277	11,64,57,750.00	08-04-2020	07-05-2020	12-06-2020	36	10,33,761.95	
8	ବଣେଇ	ମେସର୍ସ ଜେଏସ୍‌ଡିଏ ଷ୍ଟାଲ୍ ଲିମିଟେଡ୍	82.79	6,20,92,500.00	08-04-2020	07-05-2020	05-06-2020	29	4,44,003.90	
9	ବଣେଇ	ମେସର୍ସ ଓଏମ୍‌ସି ଲିମିଟେଡ୍	86.479	7,99,79,325.00	04-03-2021	02-04-2021	16-04-2021	14	2,76,093.01	
10	ବଣେଇ	ମେସର୍ସ ପିଏମ୍ ଗ୍ରାନାଇଟ୍ ଏକ୍ସପୋର୍ଟ	35.487	2,66,15,250.00	08-04-2020	07-05-2020	26-06-2020	50	3,28,133.22	
11	କେନ୍ଦୁଝର	ମେସର୍ସ ଜେଏସ୍‌ଡିଏ ଷ୍ଟାଲ୍ ଲିମିଟେଡ୍, କେନ୍ଦୁଝର	649.508	48,71,31,000.00	08-04-2020	07-05-2020	11-06-2020	35	42,04,007.26	
12	କେନ୍ଦୁଝର	ମେସର୍ସ ସିରାଜୁଦ୍ଦିନ୍ ଏବଂ କୋ.	34.39	12,56,77,670.00	02-02-2017	03-03-2017	27-09-2018	573	1,77,56,705.32	
13	କେନ୍ଦୁଝର	ମେସର୍ସ ଆକେଲର ମିଉଲ ଇଣ୍ଡିଆ (ପ୍ରା) ଲିଡ୍	228.744	17,15,58,000.00	08-04-2020	07-05-2020	28-05-2020	21	8,88,341.42	
14	କେନ୍ଦୁଝର	ମେସର୍ସ ଅଗ୍ରସେନ	75.023	5,62,67,250.00	08-04-2020	07-05-2020	22-06-2020	46	6,38,209.36	

କ୍ର. ସଂ.	ବିଭାଗନ	ଲିଜ୍ ଧାରୀ	ପରିବର୍ତ୍ତିତ ଜଙ୍ଗଲ ଜମି (ହେକ୍ଟରରେ)	ଏନ୍.ପି.ଭି.ର (ଟଙ୍କାରେ)	ମୂଲ୍ୟ	ଗଢ଼ିବା ବିଜ୍ଞାପିତ ପ୍ରଦାନ ତାରିଖ	ଦେୟ ପ୍ରଦାନ ହେବାକୁ ଥିବା ତାରିଖ	ଦେୟ ତାରିଖ	ବିଳମ୍ବର ଅବଧି (ଦିନରେ)	ସମୁଦାୟ ଦେବାକୁ ଥିବା ସୁଧ ନଅ ପ୍ରତିଶତ ହାରରେ (ଟଙ୍କାରେ)
15	କେନ୍ଦୁଝର	ମେସର୍ସ ଜଗତ ଜନନୀ ସାମୁଏଲ୍ସ (ପ୍ରା) ଲିଃ	67.414	5,05,60,500.00		08-04-2020	07-05-2020	24-06-2020	48	5,98,414.68
16	କେନ୍ଦୁଝର	ମେସର୍ସ କର୍ତ୍ତ୍ତ୍ୱି ଇଣ୍ଡିଆନେସିଆଲ୍ (ପ୍ରା) ଲିଃ	100.006	7,50,04,500.00		08-04-2020	07-05-2020	12-06-2020	36	6,65,793.37
17	କେନ୍ଦୁଝର	ମେସର୍ସ ବେବେରୁଟ ବେହେରା	469.109	35,18,31,750.00		08-04-2020	07-05-2020	16-06-2020	40	34,70,121.37
18	କେନ୍ଦୁଝର	ମେସର୍ସ ନରଭେରାମ ପାଠ୍ୟାୟ ଏବଂ ଷ୍ଟାଲ୍	70.87	5,31,52,500.00		08-04-2020	07-05-2020	23-06-2020	47	6,15,986.51
19	କେନ୍ଦୁଝର	ମେସର୍ସ ଜେଏସ୍.ଡି.ଏ. ଷ୍ଟାଲ୍ ଲିମିଟେଡ୍	514.452	38,58,39,000.00		08-04-2020	07-05-2020	05-06-2020	29	27,59,013.12
20	କେନ୍ଦୁଝର	ମେସର୍ସ ସିରାଜୁଦ୍ଦିନ୍ ଏବଂ କୋ.	310.789	23,30,91,750.00		08-04-2020	07-05-2020	12-06-2020	36	20,69,088.41
21	କେନ୍ଦୁଝର	ମେସର୍ସ ଅରବିନ୍ଦ ଜେନ	84.707	2,36,14,339.00		27-07-2020	25-08-2020	12-10-2020	48	2,79,490.26
		ମୋଟ	4,490.41	2,99,78,00,290.00						4,22,29,967.65

ପରିଶିଷ୍ଟ – VII

(ଦ୍ରଷ୍ଟବ୍ୟ ଅନୁଚ୍ଛେଦ 4.3.3 ପୃଷ୍ଠା 74)

ସ୍ୱାଧୀନତା ଦିନ ଉତ୍ସବ ପୂର୍ବକ ବନାମାଗଣା ମୂଲ୍ୟର ଅନାଦାୟ

କ୍ର. ସଂ.	ବିଭାଜନର ନାମ	ସ୍ୱାଧୀନତା ଦିନର ନାମ	ମାମଲା ସଂଖ୍ୟା	କ୍ଷେତ୍ର (ହେକ୍ଟରରେ)	ଦାବା ବିକ୍ଷେପ ପ୍ରଦାନ ତାରିଖ	ଦେୟ ପରିମାଣ (ଟଙ୍କାରେ)
1	2	3	4	5	6	7
1	ବରଗଡ଼	କାର୍ଯ୍ୟନିର୍ବାହୀ ଯତ୍ନ, ପଦମପୁର	1	5.391	16-02-2022	47,13,200.00
2	ବଣେଇ	ଓସମସି	1	85.175	22-07-2021	3,51,600.00
3	ବୌଦ୍ଧ	ଏନ୍.ଏଚ୍. ବିଭାଜନ, ସମଲପୁର	1	7.200	23-05-2022	3,87,900.00
ମୋଟ			3	97.766		54,52,700.00
ଅଣ-ବାସ୍ତବତା ଆଭେଦ୍ୟୁ ଚୁକ୍ତିରୋପଣ						
1	ବୌଦ୍ଧ	ଏନ୍.ଏଚ୍. ବିଭାଜନ, ସମଲପୁର	1	3.544	17-02-2022	4,59,58,374.00
2	ସୁନ୍ଦରଗଡ଼	ମହାନଦୀ କୋଲ୍ ଫିଲ୍ଡ ଲିମିଟେଡ଼	1	0.890	05-10-2021	6,12,457.00
3		ଓଡ଼ିଶା ପାଊରା ଗ୍ରାନ୍ତମିସନ କର୍ପୋରେସନ ଲିମିଟେଡ଼	1	7.102	19-01-2022	22,49,650.00
ମୋଟ			3	11.536		4,88,20,481.00
ଅଣ-ବାସ୍ତବତା ସାଇଟ୍ ସ୍ୱାଧୀନ ନିର୍ଦ୍ଦିଷ୍ଟ ବନାମାଗଣା ପରିଚାଳନା ଯୋଜନା ପାଣ୍ଠି						
1	ବଣେଇ	ଓସମସି (ପ୍ରା) ଲିମିଟେଡ଼	1	35.61	05-12-2013	1,66,06,000.00
2		ଓସମସି	1	408.87	13-09-2014	3,06,68,000.00
3		ଓସମସି (ପ୍ରା) ଲିମିଟେଡ଼	1	51.48	20-05-2016	1,78,24,000.00
4		ଜେଏସ୍‌ଡିସ୍ ଷ୍ଟାଲ୍ ଲିମିଟେଡ଼	1	88.52	09-02-2022	7,46,17,300.00
5		ଜେଏସ୍‌ଡିସ୍ ଷ୍ଟାଲ୍ ଲିମିଟେଡ଼	1	343.38	09-02-2022	3,97,03,300.00
6	କେନ୍ଦୁଝର	ଚୁଙ୍ଗା ଖଣି (0.10 ଏମ୍‌ଟିପିଏ)	1	5.34	23-06-2018	91,64,640.00
7		ଚୁଙ୍ଗା ଖଣି (20 ଏମ୍‌ଟିପିଏ)	1	10.18	23-06-2018	91,64,640.00
8		ଆନ୍ତର୍ଜାତୀୟ ଖଣିଜ ପଦାର୍ଥ ଏବଂ ଆର୍ଯ୍ୟନ୍ ଆଇରନ୍ ଏବଂ ଷ୍ଟାଲ୍	1	28.32	12-05-2014	3,22,29,000.00
ମୋଟ			8	971.70		22,99,76,880.00
ସର୍ବ ମୋଟ						28,42,50,061.00

ପରିଶିଷ୍ଟ- VIII

(ଦ୍ରଷ୍ଟବ୍ୟ ଅନୁଚ୍ଛେଦ 4.4.4 ପୃଷ୍ଠା 75-76)

ଏଫ୍‌ସି ଆକ୍ଟ, 1980 ଏବଂ କ୍ଷତିପୂରକ ବନାକରଣ ଅଧିନରେ ଜଙ୍ଗଲ ଜମିର ପରିବର୍ତ୍ତନ

କ୍ର. ସଂ.	ବିଭାଜନର	ଲିଙ୍ଗଧାରୀ	ପରିବର୍ତ୍ତିତ ଜଙ୍ଗଲ ଜମି (ହେକ୍ଟରରେ)	ପ୍ରଥମ ପର୍ଯ୍ୟାୟ ମଞ୍ଜୁର ତାରିଖ	ଆରଡବ୍ଲ୍ୟୁଏଲ୍‌ଏମ୍‌ପି ପାଣ୍ଠି ପ୍ରଦାନ (ଟଙ୍କାରେ)	ଦେୟତା ତାରିଖ	ବର୍ତ୍ତମାନ ମଜୁରୀ ହାର ଅନୁଯାୟୀ ସର୍ବନିମ୍ନ ଆରଡବ୍ଲ୍ୟୁଏଲ୍‌ଏମ୍‌ପି ସ୍ଥିର ହେବ, 82000/280x ବର୍ତ୍ତମାନ ମଜୁରୀ ହାର(ଦେୟତା ତାରିଖ) (ଟଙ୍କାରେ)	ବଳକା ପରିମାଣ (ଟଙ୍କାରେ) (ସମ୍ପ 8 - ସମ୍ପ 6)
1	2	3	4	5	6	7	8	9
1	କେନ୍ଦୁଝର	ମେସର୍ସ ଓଡ଼ିଶା ଖଣି ନିଗମ ଲିମିଟେଡ୍ ତତ୍କାଳୀନରେ ଦୁରୁନା-ଶାକ୍ରାଡିହି ଖଣି	1,243.27	ଏଫ୍ ସଂଖ୍ୟା.8-26/2019 ଏଫ୍‌ସି ତାରିଖ 06.05.2021	10,92,25,558.00	17.03.2022	11,46,91,657.50	54,66,099.50
2	କେନ୍ଦୁଝର	ଡକ୍ଟର ସରୋଜିନୀ ପ୍ରଧାନଙ୍କର ବୈତରଣୀ ଲୋହିପଥର ଖଣି	61.534	ଏଫ୍ ସଂଖ୍ୟା.8-58/2008- ଏଫ୍‌ସି ତାରିଖ 02.04.2009	40,54,614.00	25.11.2019	53,70,160.09	13,15,546.09
3	କେନ୍ଦୁଝର	ମେସର୍ସ ଓଏମ୍‌ସି ଲିମିଟେଡର ଖଣ୍ଡବନ୍ଧ ଲୋହି ପଥର ଖଣି	345.189	8-46/2018- ଏଫ୍‌ସି ତାରିଖ 31.01.2019	3,00,37,502.00	13.11.2020	3,06,30,592.48	5,93,090.48
4	ବଣେଇ	ମେସର୍ସ ଗୁଙ୍ଗା ମାଲନ୍ ଲିମିଟେଡର ଏନ୍‌ଏଚ୍-520 ରୁ କମାନ୍ ଷ୍ଟାଲ ପ୍ଲାଣ୍ଟର ସଂଯୋଗକରଣ ରାସ୍ତା ନିର୍ମାଣ	1.226	ସଂଖ୍ୟା.5-ଓଆରସି389/2019- ବିଏଚ୍‌ସ୍ଟୁ ତାରିଖ 30.7.2019	1,00,532.00	20.8.2019	1,02,686.26	2,154.26
5	ବଣେଇ	ମେସର୍ସ ଆସୋଲର ମିତଲ ନିପନ୍ ଷ୍ଟାଲ ଇଣ୍ଡିଆ ଲିମିଟେଡର ଘୋରାବୁଦାନି-ସେଗସାହି ଲୋହି ଖଣି	139.165	ଏଫ୍ ସଂଖ୍ୟା.8-55/2018- ଏଫ୍‌ସି ତାରିଖ 6.3.2019	1,14,11,530.00	11.4.2019	1,16,56,062.79	2,44,532.79
6	ବଣେଇ	ଓଏମ୍‌ସି ଲିମିଟେଡର କୁମ୍ଭିତର ଏମ୍‌ଏଲ୍ ସାମା ଠାରୁ ନୂତନ ପ୍ରସ୍ତାବିତ ରେଳ ସାଇଡ଼ ପର୍ଯ୍ୟନ୍ତ ଓଭରହେଡ୍ ପାଇପ୍ କନଭେୟର ବେଲ୍ଟ ନିର୍ମାଣ	85.302	ଏଫ୍ ସଂଖ୍ୟା.8-113/2000- ଏଫ୍‌ସି ଭଲ୍ୟୁମ୍ III ତାରିଖ 4.2.2021	69,94,764.00	16.4.2021	77,69,184.30	7,74,420.30
		ମୋଟ	1,875.686		16,18,24,500.00		17,02,20,343.41	83,95,843.41

ପରିଶିଷ୍ଟ – IX

(ଦ୍ରଷ୍ଟବ୍ୟ ଅନୁକ୍ରମ 4.5.4.1 ପୃଷ୍ଠା 82)

ନିର୍ମାଣ କାର୍ଯ୍ୟ ପାଇଁ ବ୍ୟବହୃତ ପରିମାଣ

କ୍ର. ସଂ.	କାର୍ଯ୍ୟକାରୀ ହୋଇଥିବା କାର୍ଯ୍ୟର ବିବରଣୀ	କାର୍ଯ୍ୟନିର୍ବାହୀ ସଂସ୍ଥା	ପରିମାଣ (ଟଙ୍କା କୋଟିରେ)	ପାଣ୍ଠିର ଆର୍ଥିକ ବର୍ଷ
1	2	3	4	5
1	ଦୁଇଟି ହଷ୍ଟେଲ ନିର୍ମାଣ ଏବଂ ତିନୋଟି ଚାଲିମ ବିଦ୍ୟାଳୟର ନବୀକରଣ	ଓଡ଼ିଶା ପୋଲିସ୍ ଗୃହ ନିର୍ମାଣ ଏବଂ କଲ୍ୟାଣ ନିଗମ	6.00	2019-20
2	ଭୁବନେଶ୍ୱର ଶ୍ୟାମସୁନ୍ଦରପୁରରେ ରାଜ୍ୟ ଜଙ୍ଗଲ ଏକାଡେମୀ କୋଠା ନିର୍ମାଣ	ରେଳ ଇଞ୍ଜିଆ ଯାନ୍ତ୍ରିକ ଏବଂ ଅର୍ଥନୈତିକ ସେବା ଲିମିଟେଡ୍	42.00	2019-22
3	ଅରଣ୍ୟ ଭବନ, ଭୁବନେଶ୍ୱର ରାଜ୍ୟ କାମ୍ପା ପ୍ରାୟୁକରଣର ସବୁଜକରଣ	ଡିସିଏଫ୍, ଏଚ୍‌କ୍ୟୁ	0.07	2019-20
4	ପିସିସିଏଫ୍ ଏବଂ ଏଚ୍‌ଏଫ୍‌ଏଫ୍‌ରେ ଦ୍ୱିତୀୟ ଏବଂ ତୃତୀୟ ମହଲା ପାଇଁ ଆସବାବପତ୍ର ଏବଂ ଉପକରଣର ନବୀକରଣ ଏବଂ କ୍ରୟ	ଡିସିଏଫ୍, ଏଚ୍‌କ୍ୟୁ ଆଣ୍ଡ ଡିଏଫ୍‌ଏଫ୍, ଚନ୍ଦ୍ରକା	2.42	2019-20
5	ନନ୍ଦନକାନନ ପ୍ରାଣୀ ଉଦ୍ୟାନ(ଏନ୍‌ଜେଡ୍‌ପି)ରେ ନୂତନ ମତ୍ସ୍ୟୁଲାର ଶବ୍ଦ ବ୍ୟବହୃତ ହଲ୍ ଏବଂ କ୍ୱାରାଣ୍ଟିନ୍ ଡ୍ୱାର୍ଟ	ଆର୍‌ଆଣ୍ଡିବି ବିଭାଗ, ଓଡ଼ିଶା ସରକାର	1.39	2019-21
6	ଓଡ଼ିଶା କୃଷି ପ୍ରଯୁକ୍ତିବିଦ୍ୟା, ଭୁବନେଶ୍ୱର ପ୍ରାଣୀ ଚିକିତ୍ସା ବିଜ୍ଞାନ ମହାବିଦ୍ୟାଳୟର ବନ୍ୟଜନ୍ତୁ ସାମ୍ବୁଧି କେନ୍ଦ୍ରରେ ବିଏସ୍‌ଏଲ୍-2 ଲାବୋରେଟୋରୀ ଏବଂ ଶୌଚାଳୟ ନିର୍ମାଣ	ଓୟୁଏଟି	0.58	2020-21
7	15 ଟି ଜବରଦଖଲ ଯାଉଁ 13 ଟି ଭାସମାନ ଜେଟି ନିର୍ମାଣ	ଡିଏଫ୍‌ଏଫ୍ ମାନେ	2.90	2019-22
8	ବନଖଣ୍ଡ କାର୍ଯ୍ୟାଳୟ, ନବରଙ୍ଗପୁର କାର୍ଯ୍ୟାଳୟ କୋଠାଘର ନିର୍ମାଣ	ଡିଏଫ୍‌ଏଫ୍, ନବରଙ୍ଗପୁର	0.25	2020-21
9	ବନଖଣ୍ଡ କାର୍ଯ୍ୟାଳୟ, ଭଦ୍ରକ (ବନ୍ୟପ୍ରାଣୀ) ପରିସରରେ କାର୍ଯ୍ୟାଳୟ କୋଠାଘର ନିର୍ମାଣ	ଡିଏଫ୍‌ଏଫ୍, ଭଦ୍ରକ	0.10	2019-20
10	କେଉଁଝର ଝଝିରା ଠାରେ ଅତିଥି ଗୃହ ନିର୍ମାଣ	ଡିଏଫ୍‌ଏଫ୍, କେଉଁଝର	0.36	2020-21
11	ବନଖଣ୍ଡ କାର୍ଯ୍ୟାଳୟ, ରାୟଗଡ଼ା ପରିସରରେ ଆଣ୍ଟିଂ ପୋଟିଂ ବ୍ୟାରେଜ୍ ନିର୍ମାଣ	ଡିଏଫ୍‌ଏଫ୍, ରାୟଗଡ଼ା	0.20	2020-21
12	ନନ୍ଦନକାନନ ରେ କ୍ଲବ୍ ହାଉସ୍ ନିର୍ମାଣ	ଡିଡି, ଏନ୍‌ଜେଡ୍‌ପି	0.14	2019-20
13	ବନଖଣ୍ଡ ଅଧିକାରୀଙ୍କ ବାସସ୍ଥାନରେ ବାଉଁଶରା ଖୁଲକାନ୍ତ ଏବଂ ନଳକୂଅ ନିର୍ମାଣ	ଡିଏଫ୍‌ଏଫ୍ ବରଗଡ଼, ରାୟଗଡ଼ା, ଏବଂ ଶିମିଳିପାଳ(ଉତ୍ତର)	0.41	2020-21
	ମୋଟ		56.82	

ପରିଶିଷ୍ଟ – X

(ଦ୍ରଷ୍ଟବ୍ୟ ଅନୁକ୍ରମ 4.5.4.1 ପୃଷ୍ଠା 82)

2019-22 ଅବଧୂରେ ଜଙ୍ଗଲ ବୃକ୍କର ଡିଜିଟିଏସ୍ ସର୍ଭେ, ସଫ୍ଟୱେର ବିକାଶ, ଦରମା ଏବଂ ଅନୁକମ୍ପାନୁଲକ ଦେୟ ପାଇଁ କାମ୍ପା ପାଣ୍ଟିର ଅନିୟମିତ ବିନିଯୋଗ

କ୍ର. ସଂ.	କାର୍ଯ୍ୟର ବିବରଣୀ	ପରିମାଣ (ଟଙ୍କା କୋଟିରେ)	ବିନିଯୋଗ ବର୍ଷ	ମନ୍ତବ୍ୟ
1	2	3	4	5
1	ଆରସାବ ଏବଂ ସହ-ଭାଗିଦାର ମେସର୍ସ ସ୍ମାର୍ଟ ଭୁବନେଶ୍ୱର ଏବଂ ମେସର୍ସ ଅନଥ, ହାଇଦ୍ରାବାଦ ମାଧ୍ୟମରେ ଡିଫ୍ରେନ୍ସିଆଲ ଗ୍ଲୋବାଲ ପବ୍ଲିସିନ୍ ସିଷ୍ଟମ (ଡିଜିଟିଏସ୍) ମାଧ୍ୟମରେ ଜଙ୍ଗଲ ବୃକ୍କ ସାମାନ୍ ଜିଓ-ରେଫରେନ୍ସିଂ	17.31	2019-20	ଡିଜିଟିଏସ୍ ସର୍ଭେ ପାଇଁ ଅରସାବ ଏବଂ ସହ-ଭାଗିଦାର ମେସର୍ସ ସ୍ମାର୍ଟ ଏବଂ ମେସର୍ସ ଅନତ୍ତକୁ ଦେୟ ଦିଆଯାଇଥିଲା 13 ଟି ବନଖଣ୍ଡ ପାଇଁ କାର୍ଯ୍ୟ ସମାପ୍ତ ହୋଇଥିଲା (ଯଥା-25 ପ୍ରତିଶତ) ।
2	ଭୁବନେଶ୍ୱର ଇଡିକୋଲ ସଫ୍ଟୱେର ଲିଃ ଦ୍ୱାରା ଅନ୍ ଲାଇନ୍ କାଠ ଟ୍ରାଞ୍ଜିଟ୍ ପରମିଟ୍ ବ୍ୟବସ୍ଥା (ଓଟିପିଏସ୍) ରେ ବିକାଶ ଓ କାର୍ଯ୍ୟାନୁଷ୍ଠାନ, ରୋଲ୍ ଆଉଟ୍ ଓ ହ୍ୟାଣ୍ଡ ହୋଲ୍ଡିଂ ସହାୟତା	0.37	2019-22	ଓଟିପିଏସର ବିକାଶ ପାଇଁ ଓଡ଼ିଶା ଶିଳ୍ପ ବିକାଶ ନିଗମ ଲିମିଟେଡ୍ (ଇଡିକୋଲ) କୁ ଏହି ଦେୟ ପ୍ରଦାନ କରାଯାଇଥିଲା ।
3	ଡିଇଓ/ ଡ୍ରାଇଭରର ଦରମା ଓ ଗାଡ଼ି ଶୁଳ୍କ	2.58	2019-22	ସାତଟି ବନଖଣ୍ଡ କାର୍ଯ୍ୟାଳୟରେ ଡିଇଓ ଏବଂ ଡ୍ରାଇଭରଙ୍କ ନିୟମିତ ଦରମା ତଥା ଗାଡ଼ି ଶୁଳ୍କ ରାଜ୍ୟ ବଜେଟ୍ ପରିବର୍ତ୍ତେ କାମ୍ପା ପାଣ୍ଟିରୁ ପ୍ରଦାନ କରାଯାଇଥିଲା ।
4	ବନ୍ୟଜନ୍ତୁଙ୍କ ଦ୍ୱାରା ମୃତ୍ୟୁ ଯୋଗୁଁ କ୍ଷତିଗ୍ରସ୍ତଙ୍କୁ ଅନୁକମ୍ପାନୁଲକ ଅର୍ଥ ପ୍ରଦାନ	1.41	2019-22	କାମ୍ପା ପାଣ୍ଟିରୁ ଅନୁକମ୍ପାନୁଲକ ଅର୍ଥ ପ୍ରଦାନ ଅନୁମତି ନଥିଲା ଏବଂ ଏହା ବଦଳରେ ରାଜ୍ୟ ବଜେଟ୍‌ରୁ କରାଯିବା ଉଚିତ୍ ଥିଲା ।
	ମୋଟ	21.67		

ପରିଶିଷ୍ଟ - XI

(ଦ୍ରଷ୍ଟବ୍ୟ ଅନୁକ୍ରମ 4.5.4.1 ପୃଷ୍ଠା 82)

ବନାକରଣ ପାଣ୍ଠିର ଅଣ-ବୃକ୍ଷରୋପଣ କାର୍ଯ୍ୟରେ ବ୍ୟୟ

କ୍ର. ସଂ.	ବନଖଣ୍ଡ	ଭାଉଚର ସଂଖ୍ୟା	ବିବରଣୀ	ପରିମାଣ (ଟଙ୍କାରେ)
1	2	3	4	5
1	ଦେବଗଡ଼	175	ଶୀତତାପ ନିୟନ୍ତ୍ରକ	42,000
		176	ଜଳ ଶୀତତାପ ନିୟନ୍ତ୍ରକ	32,000
2	ନୟାଗଡ଼	1	ଶୀତତାପ ନିୟନ୍ତ୍ରକ	1,04,100
		13	ଶୀତତାପ ନିୟନ୍ତ୍ରକର ସ୍ଥାପନ	8,000
		14	ଶୀତତାପ ନିୟନ୍ତ୍ରକ	1,32,000
		160	କାଠଗଡ଼ିର ସ୍ଥାନାନ୍ତରଣ	19,800
3	ସିଇଓ କାମ୍ପା	48	ୟୁନିଫର୍ମ୍ସ ଥ୍ରେଡ୍ ମ୍ୟାନେଜମେଣ୍ଟ ସିଷ୍ଟମ	11,31,979
		49	ଭିଆର୍ ସଂଖ୍ୟା 48 ଜିଏସ୍ଟି ଟିଡିଏସ୍ ଉପରେ	19,860
		50	ଭିଆର୍ ସଂଖ୍ୟା 48 ଆଟିଟି ଟିଡିଏସ୍	19,860
		70	ଡିନି ଜଣ ଭିଏସ୍ଏସ୍/ ଇଡିସିକୁ ମୁଖ୍ୟମନ୍ତ୍ରୀ ପୁରସ୍କାର	4,50,000
		33	ସରକାରଙ୍କ ଗାଡ଼ିର ଏମ୍ଭି କର	24,000
		41	ସରକାରଙ୍କ ଗାଡ଼ିର ଏମ୍ଭି କର	12,988
4	ବରଗଡ଼	6	ସୋଫା ସେଟ୍	1,15,135
		114	କାର୍ଯ୍ୟାଳୟ ଚେୟାର	38,841
		115	ପରିଦର୍ଶକ ଚେୟାର	29,393
5	ରାୟଗଡ଼ା	119	1 ସେଟ୍ ଟେବୁଲ୍ ସହିତ ଚଉକି	65,000
		120	ଏୟାର କଣ୍ଡିସନର ସହିତ ଷ୍ଟାବିଲାଇଜର	53,000
		8	ରାସ୍ତା ଆଲୋକାକରଣ ବଲ୍‌ବ୍, ସୁଇଚ୍, ପଙ୍ଖା	20,000
		49	ଗ୍ୟାସ୍ ଷ୍ଟୋଭ ଏବଂ ବାସନକୁସନ	44,190
		50	ପିତଳ ଦାପ ଷ୍ଟାଣ୍ଡ	8,500
6	ସିମିଲିପାଲ ଉତ୍ତର ବନ୍ୟପ୍ରାଣୀ	376	ଏଫ୍‌ଜି କ୍ଲାଟିଂ ପାଇଁ ଆସବାବପତ୍ର	46,413
		377	ଏଫ୍‌ଜି କ୍ଲାଟିଂ ପାଇଁ ଆସବାବପତ୍ର	32,000
		378	ଏଫ୍‌ଜି କ୍ଲାଟିଂ ପାଇଁ ଆସବାବପତ୍ର	46,413
		379	ଏଫ୍‌ଜି କ୍ଲାଟିଂ ପାଇଁ ଆସବାବପତ୍ର	32,000
		380	ଷ୍ଟାଲ୍ ଆଲମାରା, ର୍ୟାକ୍, ଚେୟାର	47,923
7	ନନ୍ଦନକାନନ ପ୍ରାଣୀ ଉଦ୍ୟାନ	42	କାଞ୍ଜିଆ ହ୍ରଦର ଚୂଣ ସଫା ବାବଦକୁ ଖର୍ଚ୍ଚ	4,35,400
		44	କାଞ୍ଜିଆ ହ୍ରଦର ଚୂଣ ସଫା ବାବଦକୁ ଖର୍ଚ୍ଚ	2,90,000
		51	କାଞ୍ଜିଆ ହ୍ରଦର ଚୂଣ ସଫା ବାବଦକୁ ଖର୍ଚ୍ଚ	1,50,000
		52	ନୂଆ ପାଇପଲାଇନ୍ ସଂଯୋଗ	2,23,775
		60	ଚୂଣଭୋଜୀ ସଫାରୀର ସଂପ୍ରସାରଣ କାମ	4,00,000
		789	ନନ୍ଦନକାନନର ଅନୁଲାଇନ୍ ବୁକିଂ ପାଇଁ ଏସ୍‌ଏମ୍‌ଏସ୍ ଚାର୍ଜ୍	88,500
		118	ଏୟାର କଣ୍ଡିସନରର ମୂଲ୍ୟ	74,700
		120	ଖର୍ଚ୍ଚ ସହିତ ଗାଡ଼ିର ମରାମତି	56,405
		130	ବୈଦ୍ୟୁତିକ ଓଜନ ସେତୁ	6,25,400
		137	ଆଲୁମିନିୟମ ସିଡି	1,16,000

କ୍ର. ସଂ.	ବନଖଣ୍ଡ	ଭାରତର ସଂଖ୍ୟା	ବିବରଣୀ	ପରିମାଣ (ଟଙ୍କାରେ)
1	2	3	4	5
		108	ପରିଦର୍ଶକ ଚେୟାର	24,255
		110	ଜଳ ବିଶୋଧକ	6,180
		126	ଏୟାର କଣ୍ଡିସନରର ମରାମତି	6,283
8	ଭଦ୍ରକ ବନ୍ୟପ୍ରାଣୀ	22	କମ୍ପ୍ୟୁଟର ଚେୟାର, ଘୂର୍ଣ୍ଣନ ଚେୟାର, କାର୍ଯ୍ୟାଳୟ ଟେବୁଲ୍	39,400
		33	କାର୍ଯ୍ୟାଳୟ ଟେବୁଲ୍, ଚେୟାର, ଆଲମିରା	60,000
			କମ୍ପ୍ୟୁଟର ଆସବାବପତ୍ର	60,000
9	ଖରିଆର	440	କାର୍ଯ୍ୟାଳୟ ଟେବୁଲ୍, ପରିଦର୍ଶକ ଚେୟାର	20,500
		443	ସିମ୍ପୋନି କୁଲର	9,540
		444	ରୁମ୍ କୁଲର	5,960
		459	ଆଲମିରା	66,688
		430	ଘୂର୍ଣ୍ଣନ ଚେୟାର	9,500
		433	ଆଲମିରା	26,000
		434	ଆଲମିରା	12,075
		435	ଘୂର୍ଣ୍ଣନ ଚେୟାର	19,325
		443	ଲୁହା ଥାକ	25,900
		445	ଆଲମିରା	48,600
		446	ଆଲମିରା	24,300
		447	ଆଲମିରା	12,650
		225	ଆଲମିରା	16,816
10	ବୌଦ୍ଧ	259	ଡିଜି ସେଭ୍ ପରିଚାଳନା (ଅଂଶ ପରିମାଣ)	3,60,673
		260	ଡିଜି ସେଭ୍ ପରିଚାଳନା (ଅଂଶ ପରିମାଣ)	10,360
		262	ଏଭ୍.ଏସ୍.ଡି ଡିଜି ସେଭ୍	20,000
		263	ଡିଜି ସେଭ୍ ପ୍ରତିଷ୍ଠା	9,003
		261	ଏଭ୍.ଏସ୍.ଡି ଡିଜି ସେଭ୍	2,40,198
		302	ସିମ୍ପୋନା ଏୟାର କୁଲର	13,000
		236	ସିମ୍ପୋନା ଏୟାର କୁଲର	13,000
		307	ସିମ୍ପୋନା ଏୟାର କୁଲର	13,000
11	ସିଲଭିକଲ୍‌ଚରିଷ୍ଟ	22	ପୁନରୁଦ୍ଧାର ଏବଂ ଇକ୍ଷରପ୍ରିଟେସନ୍ କେନ୍ଦ୍ର	10,00,000
		23	ବ୍ୟାଖ୍ୟାରେ ଅତି ଉତ୍କୃଷ୍ଟ ଏବଂ ଶିକ୍ଷା ବ୍ୟବସ୍ଥା	4,60,600
	ମୋଟ			76,69,381

ପରିଶିଷ୍ଟ – XII

(ଦ୍ରଷ୍ଟବ୍ୟ ଅନୁଚ୍ଛେଦ 4.5.5.2 ପୃଷ୍ଠା 83)

ଅନ୍ୟ ବୃକ୍ଷରୋପଣ ଯୋଜନାରେ ପାଣ୍ଠିର ଅନିୟମିତ ବ୍ୟୟ

କ୍ର. ସଂ.	ବନଖଣ୍ଡର ନାମ	2019-22 ଅବଧିରେ ଚାରା ରୋପଣ	2019-22 ଅବଧିରେ ଖର୍ଚ୍ଚ	2019-22 ଅବଧିରେ ଅନ୍ୟାନ୍ୟ ଯୋଜନାରେ ବ୍ୟବହୃତ ମୋଟ ଚାରା	ଅନ୍ୟ ଯୋଜନାଗୁଡ଼ିକ ପାଇଁ ପାଣ୍ଠିର ଅନିୟମିତ ବ୍ୟୟ (ଟଙ୍କାରେ)
1	2	3	4	5	6
1	ଭଦ୍ରକ(ବନ୍ୟପ୍ରାଣୀ)	3,50,000	1,00,06,675.00	56,629	15,12,788.00
2	ଦେବଗଡ଼	1,80,000	26,72,600.00	56,450	10,21,664.00
3	ଖରିଆର	5,27,400	2,14,11,243.00	2,58,852	69,83,562.00
4	କେଉଁଝର	5,00,000	57,28,855.00	2,07,167	57,28,855.00
5	ବରଗଡ଼	10,10,004	70,12,472.00	2,84,356	39,59,964.27
6	ରାୟଗଡ଼ା	2,06,776	71,02,261.00	2,06,776	71,02,261.00
7	ବଣେଇ	1,80,000	54,26,124.00	25,160	7,58,451.55
8	ନୟାଗଡ଼	10,00,000	35,46,835.00	1,76,325	6,25,395.68
9	ବୌଦ୍ଧ	8,30,000	1,83,92,341.00	2,74,230	65,06,200.21
	ମୋଟ	47,84,180	8,12,99,406.00	15,45,945	3,41,99,141.71

ପରିଶିଷ୍ଟ – XIII

(ଦ୍ରଷ୍ଟବ୍ୟ ଅନୁଚ୍ଛେଦ 4.5.5.3 ପୃଷ୍ଠା 83-84)

କାମ୍ପା ଆକାଉଣ୍ଟରେ ଅଗ୍ରାହ୍ୟ କରାଯାଇଥିବା ଭାରତର

କ୍ର. ସଂ.	ବନଖଣ୍ଡ	ରେଞ୍ଜ	ସଂପୂର୍ଣ୍ଣ ବ୍ୟକ୍ତି ସଂଖ୍ୟା	ନଗଦ ଆକାଉଣ୍ଟର ଅଗ୍ରାହ୍ୟ କରାଯାଇନଥିବା ମାସ	ଭାରତର ସଂଖ୍ୟା	ଭାରତର ଗୁଡ଼ିକର ମୂଲ୍ୟ (ଟଙ୍କାରେ)
1	2	3	4	5	6	7
1	ବୌଦ୍ଧ	ବୌଦ୍ଧ	1	ଜୁଲାଇ - 2020	23	3,86,476
		କଣ୍ଟାମାଳ	1	ଜୁଲାଇ - 2020	29	1,80,864
2	ନୟାଗଡ଼	ମାହିପୁର	1	ଅକ୍ଟୋବର - 2021	2	1,76,337
		ନୟାଗଡ଼	1	ଅକ୍ଟୋବର ଏବଂ ନଭେମ୍ବର - 2021	5	43,316
3	ବରଗଡ଼	ପଦମପୁର	1	ଜୁନ୍ - 2020	11	5,30,680
4	କେନ୍ଦୁଝର	ଘଟଗାଁ	1	ଜାନୁଆରୀ - 2020	9	6,50,815
		ପାଟଣା	1	ଅକ୍ଟୋବର, ନଭେମ୍ବର - 2020 ଏବଂ ମାର୍ଚ୍ଚ - 2021	14	2,38,248
		ଡେଲକୋଇ	1	ମାର୍ଚ୍ଚ - 2022	7	1,01,430
		ବଡ଼ବିଲ	1	ମାର୍ଚ୍ଚ - 2022	2	44,730
	ମୋଟ		9		102	23,52,896

ପରିଶିଷ୍ଟ – XIV

(ଦ୍ରଷ୍ଟବ୍ୟ ଅନୁଲେଖ 4.5.5.4 ପୃଷ୍ଠା 84)

ଜଙ୍ଗଲ ବିଭାଜନଗୁଡ଼ିକ ଦ୍ୱାରା 2019-20 ରୁ 2021-22 ଆର୍ଥିକ ବର୍ଷରେ କରାଯାଇଥିବା ନିର୍ମାଣ କାର୍ଯ୍ୟ

କ୍ର. ସଂ.	ବିଭାଜନ	ନିର୍ମାଣର ଆର୍ଥିକ ବର୍ଷ	କାର୍ଯ୍ୟର ପ୍ରକାର	କାର୍ଯ୍ୟ ସଂଖ୍ୟା	ସମୁଦାୟ ପ୍ରକଳ୍ପ ଆକଳନ ମୂଲ୍ୟ (ଟଙ୍କାରେ)
1	2	3	4	5	6
1	ଭଦ୍ରକ ବନ୍ୟଜନ୍ତୁ	2021-22	ଫରେଷ୍ଟର କ୍ୱାର୍ଟର, ଫରେଷ୍ଟ ଗାର୍ଡ କ୍ୱାର୍ଟର, କୃତ୍ରିମ ପାଚେରୀ	4	50,21,900.00
2	ଡିଏଫ୍‌ଓ, ଖରିଆର	2021-22	ଫରେଷ୍ଟର କ୍ୱାର୍ଟର, ଫରେଷ୍ଟ ଗାର୍ଡ କ୍ୱାର୍ଟର, ଫରେଷ୍ଟ ରାସ୍ତା ରକ୍ଷଣାବେକ୍ଷଣ	5	57,42,800.00
3	ଡିଏଫ୍‌ଓ, ସୁନ୍ଦରଗଡ଼	2021-22	ଫରେଷ୍ଟର କ୍ୱାର୍ଟର, ଫରେଷ୍ଟ ଗାର୍ଡ କ୍ୱାର୍ଟର, ହତା କନ୍ଥ (130 ମିଟର), କମ୍ୟୁନିଟି କେନ୍ଦ୍ର	3	31,10,404.00
4	ଡିଏଫ୍‌ଓ, ବରଗଡ଼	2020-21	ଫରେଷ୍ଟର କ୍ୱାର୍ଟର, ଫରେଷ୍ଟ ଗାର୍ଡ କ୍ୱାର୍ଟର, ଫରେଷ୍ଟ ରାସ୍ତା, ପାଚେରି କାନ୍ଥ	4	68,75,000.00
5	ଡିଏଫ୍‌ଓ, କେନ୍ଦୁଝର	2020-21	ଫରେଷ୍ଟର କ୍ୱାର୍ଟର, ଫରେଷ୍ଟ ଗାର୍ଡ କ୍ୱାର୍ଟର, ଫରେଷ୍ଟ ରାସ୍ତା, ପାଚେରି କାନ୍ଥ, ଟେକ୍ ଡେମ୍, ଜଳାଶୟ	7	1,12,27,000.00
6	ଡିଏଫ୍‌ଓ, ରେଡ଼ାଖୋଲ	2020-21	ରେଞ୍ଜି କାର୍ଯ୍ୟାଳୟ, ଫରେଷ୍ଟର କ୍ୱାର୍ଟର, ଫରେଷ୍ଟ ଗାର୍ଡ କ୍ୱାର୍ଟର, ହାତୀ ପ୍ରତିରୋଧକ ଶାତ	4	94,43,000.00
7	ଡିଏଫ୍‌ଓ, ରାୟଗଡ଼	2020-21	ଆଣ୍ଟି-ପୋଟିଙ୍ଗ୍ ବାରାକ୍, ଫରେଷ୍ଟର କ୍ୱାର୍ଟର, ଫରେଷ୍ଟ ଗାର୍ଡ କ୍ୱାର୍ଟର, ଫରେଷ୍ଟ ରାସ୍ତା, ପାଚେରି କାନ୍ଥ, ଜଳାଶୟ	19	1,84,33,000.00
8	ଶିମିଳିପାଳ (ଉତ୍ତର) ବନ୍ୟଜନ୍ତୁ ବିଭାଜନ	2019-20	ଭିଏଚ୍‌ଏଫ୍ ଦେସ୍ ଷ୍ଟେସନ୍ ସ୍ଥାପନ, ପେଟ୍ରୋଲିଙ୍ଗର ସାଟେଲାଇଟ୍ ଟ୍ରେକିଙ୍ଗ୍, ସ୍ୱାଡ୍, ଯାନ ସହ ମୋବାଇଲ୍ ଫୋନ୍ ଏବଂ ତାହାର ରକ୍ଷଣାବେକ୍ଷଣ	1	24,00,000.00
9	ଡିଏଫ୍‌ଓ, ବଣେଇ	2020-21	ଫରେଷ୍ଟର କ୍ୱାର୍ଟର, ଫରେଷ୍ଟ ଗାର୍ଡ କ୍ୱାର୍ଟର, ପାଚେରି କାନ୍ଥ, ରେଞ୍ଜି ଅଧିକାରୀ କ୍ୱାର୍ଟର	16	1,08,20,000.00
		2021-22	ଫରେଷ୍ଟର କ୍ୱାର୍ଟର, ଫରେଷ୍ଟ ଗାର୍ଡ କ୍ୱାର୍ଟର, ରେଞ୍ଜି ଅଧିକାରୀ କ୍ୱାର୍ଟର, ପାଚେରି କାନ୍ଥ, କଲ୍‌ଭର୍ଟ	24	1,11,03,000.00
10	ଡିଏଫ୍‌ଓ, ବୌଦ୍ଧ	2020-21	ଫରେଷ୍ଟର କ୍ୱାର୍ଟର, ଫରେଷ୍ଟ ଗାର୍ଡ କ୍ୱାର୍ଟର, ଫରେଷ୍ଟ ରାସ୍ତା	8	1,66,02,693.00
		2021-22	ଫରେଷ୍ଟ ରାସ୍ତା ନିର୍ମାଣ	1	37,95,000.00
11	ଡିଏଫ୍‌ଓ, ନୟାଗଡ଼	2020-21	ଫରେଷ୍ଟର କ୍ୱାର୍ଟର, ଫରେଷ୍ଟ ଗାର୍ଡ କ୍ୱାର୍ଟର, ପାଚେରି କାନ୍ଥ	10	79,66,000.00
		2021-22	ପାଚେରି କାନ୍ଥ, ଫରେଷ୍ଟ ରାସ୍ତା ମରାମତି	4	26,56,000.00
12	ଡିଏଫ୍‌ଓ, ପୁରୀ ବନ୍ୟଜନ୍ତୁ	2020-21	ଫରେଷ୍ଟ ଗାର୍ଡ କ୍ୱାର୍ଟର ନିର୍ମାଣ, ସୁରକ୍ଷା ଶିବିର, ସିଜର୍ ଯାତ୍ରା	5	54,93,000.00

13	ଡିଏଫ୍‌ଓ, ବାଲିଗୁଡ଼ା	2020-21	ଫରେଷ୍ଟର କ୍ୱାର୍ଟର, ଫରେଷ୍ଟ ଗାର୍ଡ କ୍ୱାର୍ଟର, ରେଞ୍ଜ ଅଧିକାରୀ କ୍ୱାର୍ଟର, ପାଚେରି କାନ୍ଥ, ଚେକ୍ ଗେଟ୍	10	1,15,78,000.00
ମୋଟ				125	13,22,66,797.00

କାମ୍ପା ଅଧିନରେ ଜଙ୍ଗଲ ବିଭାଜନଗୁଡ଼ିକ ଦ୍ୱାରା 2019-20 ରୁ 2021-22 ଆର୍ଥିକ ବର୍ଷରେ କୁସ୍ତ କରାଯାଇଥିବା ବିଭିନ୍ନ ସାମଗ୍ରୀ

କ୍ର. ସଂ.	ବିଭାଜନ	କୁସ୍ତର ଆର୍ଥିକ ବର୍ଷ	କୁସ୍ତ ହ୍ରାସ ପ୍ରକାର	କୁସ୍ତ ପରିମାଣ (ସଂଖ୍ୟା/କିଗ୍ରା)	ମୋଟ ବ୍ୟୟ (ଟଙ୍କାରେ)
1	2	3	4	5	6
1	ଡିଏଫ୍‌ଓ, ବାଲିଗୁଡ଼ା	2019-20	ବାୟୋଗ୍ୟାସ୍ ରୋଷେଇ ଷ୍ଟୋଭ୍	704	14,08,000.00
			ସାର	80510	18,82,110.00
		2020-21	ସାର	45507.5	8,82,335.00
		2021-22	ସାର	21840	5,35,384.00
3	ଡିଏଫ୍‌ଓ, ଜୟପୁର	2019-20	ଅଗ୍ନି ବ୍ଲୋୟର	18	8,29,242.00
		2021-22	ଅଗ୍ନି ବ୍ଲୋୟର	15	6,94,400.00
4	ଡିଏଫ୍‌ଓ, କଳାହାଣ୍ଡି	2021-22	ଲୁହା ଚେନ୍ ଲିଙ୍କ୍ ଏବଂ ଲୁହା ଏଙ୍ଗଲ୍ ଭଳି ଫେନସିଂ ସାମଗ୍ରୀ	102257	94,68,093.00
5	ରାଜ୍ୟ ସିଲ୍ଭିକଲ୍‌ଚରିଷ୍ଟ, ଭୁବନେଶ୍ୱର	2019-20	ରୁଟ୍ ଟ୍ରେନର୍ ଲୁହା ଫ୍ରେମ୍ କୁସ୍ତ	288	6,92,389.00
		2020-21	ହାଇକୋପୋର୍ଟ୍ କୁସ୍ତ	903	11,80,095.00
6	ଡିଏଫ୍‌ଓ, ରେଢ଼ାଖୋଲ	2019-20	କାମ୍ପା ଅଧିନରେ ଆଇଟି ଏବଂ ଚାରାଚୋପଣ ସାମଗ୍ରୀ କୁସ୍ତ	81	42,81,390.00
		2021-22	ପଲିଥିନ୍ ବ୍ୟାଗ୍	833.5	12,04,405.00
7	ଡିଏଫ୍‌ଓ, କେନ୍ଦୁଝର	2020-21	ଜି ଆଇ ଲିଙ୍କ୍	9016.243	6,34,111.00
			ଫେନସିଂ ପାଇଁ ବାରବେଡ୍ ଚାର ଏବଂ ଟି ଖୁଣ୍ଟ	14465.47	22,35,596.00
		2021-22	ଲୁହା ଚେନ୍ ଲିଙ୍କ୍, ଲୁହା ଏଙ୍ଗଲ୍ ଏବଂ ଟି ଖୁଣ୍ଟ ଭଳି ଫେନସିଂ ସାମଗ୍ରୀ	15682.4	18,50,895.00
			ପଲିଥିନ୍ ବ୍ୟାଗ୍	3000	6,23,040.00
8	ଡିଏଫ୍‌ଓ, ବରଗଡ଼	2019-20	ବାଡ଼ପାଇଁ ବ୍ୟବହୃତ ସାମଗ୍ରୀ	36055.4	24,58,713.00
		2020-21	ବାଡ଼ପାଇଁ ବ୍ୟବହୃତ ସାମଗ୍ରୀ	12887	10,03,776.00
		2021-22	ବାଡ଼ପାଇଁ ବ୍ୟବହୃତ ସାମଗ୍ରୀ	12164.5	10,73,485.00
9	ଡିଏଫ୍‌ଓ, ରାୟଗଡ଼ା	2021-22	କମ୍ପ୍ୟୁଟର ଏବଂ ପେରିଫେରାଲ୍	11	13,38,000.00
10	ଡିଏଫ୍‌ଓ, ସୁନ୍ଦରଗଡ଼	2020-21	ପଶୁ ଉଦ୍ଧାର ଉପକରଣ	114	13,92,145.00
11	ଡିଡି, ନନ୍ଦନକାନର ପ୍ରାଣୀ	2021-22	ଚେନ୍ ଲିଙ୍କ୍ ହୋଇଥିବା ଜାଲ, ଧର୍ମ କଣ୍ଟା	8	34,37,588.00

କ୍ର. ସଂ.	ବିଭାଜନ	କ୍ରୟର ଆର୍ଥିକ ବର୍ଷ	କ୍ରୟ ବ୍ରହ୍ମର ପ୍ରକାର	କ୍ରୟ ପରିମାଣ (ସଂଖ୍ୟା/କିଗ୍ରା)	ମୋଟ ବ୍ୟୟ (ଟଙ୍କାରେ)
1	2	3	4	5	6
	ଉଦ୍ୟାନ, ଭୁବନେଶ୍ୱର		ଯୋଗାଣ ଏବଂ ସ୍ଥାପନ, ତାରବିହୀନ ଆଉଟ୍‌ଡୋର୍ ରାତ୍ରି ଭିଜନ୍, ସିସିଟିଭି ସିଷ୍ଟମ, ଜେଲ୍ ଡୁଇଁ ଗୋ ଜେଲ୍ ଇମାଜିଙ୍ଗ୍ ସିଷ୍ଟମ, ସି1,000 ଟର୍ ସାଇକ୍ଲ୍		
ମୋଟ					3,91,05,192.00

ପରିଶିଷ୍ଟ - XV

(ଦ୍ରଷ୍ଟବ୍ୟ ଅନୁଚ୍ଛେଦ 4.6.1 ପୃଷ୍ଠା 84-85)

ବନଖଣ୍ଡ ମାନଙ୍କରେ ଏସ୍ ଏସ୍ ଓ ବାଉଁଶ ଉପରେ ବ୍ୟୟ ଏବଂ ଶିଳ୍ପ ଓ ବାଣିଜ୍ୟିକ ବାଉଁଶର ଅମଳ/ ଉପଯୋଗ

କ୍ର. ସଂ.	ବନଖଣ୍ଡ	ବାଉଁଶ କାଟିବା ପର୍ଯ୍ୟାୟର ବର୍ଷ	କାଟିବା ପର୍ଯ୍ୟାୟ ନାମ	କାର୍ଯ୍ୟକ୍ଷେତ୍ର (ହେକ୍ଟରରେ)	2015-18 ମଧ୍ୟରେ ଏସ୍ ଏସ୍ ଓ ଉପରେ ବ୍ୟୟ (ଟଙ୍କାରେ)	ଓଏଫ୍ ଡିସି ଲିମିଟେଡ୍ କୁ ପ୍ରଦାନ କରାଯାଇଥିବା କ୍ରୟ ସଂଖ୍ୟା	ଓଏଫ୍ ଡିସି ଲିମିଟେଡ୍ ଦ୍ୱାରା କାର୍ଯ୍ୟକରାଯାଇଥିବା କ୍ରୟ ସଂଖ୍ୟା	ମୋଟ ଶିଳ୍ପ ବାଉଁଶ ଅମଳ/ ଉପଯୋଗ (ଏସ୍ କ୍ୟୁରେ)	ବାଣିଜ୍ୟିକ ବାଉଁଶର ସମ୍ପୂର୍ଣ୍ଣ ଅମଳ / ଉପଯୋଗ (ସଂଖ୍ୟାରେ)
1	2	3	4	5	6	7	8	9	10
1	ବ୍ରହ୍ମପୁର	2019-20	ବି	1,220.00	24,40,000	7	0	-	0
		2020-21	ସି	995.00	19,90,000		0	-	0
		2021-22	ଡି	-	-		0	-	0
2	ବାଲିଗୁଡ଼ା	2019-20	ସି	5,000.00	1,00,00,000	13	2	-	20,329
		2020-21	ଡି	3,000.00	60,00,000		1	-	17,300
		2021-22	ଏ	8,000.00	1,70,80,000		1	109.92	0
3	ଜୟପୁର	2019-20	ଏ	700.00	14,00,000	13	0	-	0
		2020-21	ବି	6,841.00	1,36,82,000		0	-	0
		2021-22	ସି	2,000.00	42,70,000		2	-	5,110
4	କଳାହାଣ୍ଡି (ଉତ୍ତର)	2019-20	ସି	4,200.00	84,00,000	23	1	-	42,000
		2020-21	ଡି	11,000.00	2,22,00,000		2	-	19,300
		2021-22	ଏ	7,495.00	1,60,00,000		1	-	6,430
5	ବୌଦ୍ଧ	2019-20	ଏ, ବି	4,000.00	79,95,500	18	1	-	9,390
		2020-21	ବି	5,500.00	1,10,00,000		1	535.33	0
		2021-22	ସି, ଡି	6,491.00	1,34,97,898		1	344.14	0
6	ଖରିଆର	2019-20	ଏ, ସି, ଡି	2,800.00	56,00,000	3	0	-	0
		2020-21	ସି, ଡି	2,500.00	50,00,000		0	-	0
		2021-22	ଏ, ବି, ସି, ଡି	5,000.00	1,00,00,000		0	-	0
7	ଦେବଗଡ଼	2019-20	ଏ	2,800.00	56,00,000	6	0	-	0
		2020-21	ବି	10,000.00	2,00,00,000		0	-	0
		2021-22	ସି	-	-		0	-	0
8	ବରଗଡ଼	2019-20	ସି	8,800.00	1,75,99,420	23	3	1,790.46	4,328
		2020-21	ଡି	6,000.00	1,20,00,000		3	903.17	4,328
		2021-22	ଏ	8,000.00	28,22,000		1	40.25	0
9	ରେଡ଼ାଖୋଲ	2019-20	ସି	3,000.00	60,00,000	6	0	-	0
		2020-21	ଡି	3,500.00	70,00,000		0	-	0
		2021-22	ଏ	3,000.00	60,00,000		0	-	0
10	ରାୟଗଡ଼ା	2019-20	ବି	3,434.50	68,69,000	22	1	-	20,792
		2020-21	ସି	12,000.00	2,39,99,840		1	-	23,832
		2021-22	ଡି	8,000.00	56,67,000		1	-	2,284
11	ସୁନ୍ଦରଗଡ଼	2019-20	ସି	2,100.00	42,00,000	2	1	539.95	9,660
		2020-21	ଡି	3,000.00	60,00,000		1	435.62	38,640
		2021-22	ଏ	3,000.00	60,00,000		1	608.37	8,000
12	ନୟାଗଡ଼	2019-20	ଏ	2,000.00	1,98,78,000	17	1	-	47,325
		2020-21	ବି	2,000.00	2,00,00,000		4	-	26,450
		2021-22	ସି	-	-		2	-	9,844
13	ବଣେଇ	2019-20	ଏ ବି ସି ଡି	5,000.00	1,00,00,000	9	0	-	0
		2020-21	ଏ ବି ସି ଡି	12,700.00	25,40,000		0	-	0
		2021-22	ଏ ବି ସି ଡି	8,000.00	16,00,000		0	-	0
	ମୋଟ			1,83,076.50	34,03,30,658	162	33	5,307.21	3,15,342

ପରିଶିଷ୍ଟ – XVI

(ଦ୍ରଷ୍ଟବ୍ୟ ଅନୁକ୍ରମ 4.6.2 ପୃଷ୍ଠା 85-86)

2017-22 ମଧ୍ୟରେ ଗବେଷଣା କାର୍ଯ୍ୟରେ ହୋଇଥିବା ଖର୍ଚ୍ଚ

କ୍ର. ସଂ	ପ୍ରକଳ୍ପର ନାମ	ନିଯୁକ୍ତିର ଆର୍ଥିକ ବର୍ଷ	ସମାପ୍ତି ଅବଧି	ପ୍ରକଳ୍ପ ବ୍ୟୟ (ଟଙ୍କାରେ)	ପ୍ରଦାନ କରାଯାଇଥିବା ମୋଟ ରାଶି (ଟଙ୍କାରେ)
1	2	3	4	5	6
1	ଓଡ଼ିଶାର ମୟୂରଭଞ୍ଜର ଶିମିଳିପାଳ ବ୍ୟାଘ୍ର ଅଭୟାରଣ୍ୟରେ ଥିବା କ୍ଷୁଦ୍ର ମାଂସାଶୀ ପ୍ରାଣୀମାନଙ୍କର ଜନସଂଖ୍ୟା ସ୍ଥିତି, ସ୍ଵାଚ୍ଛାଳ ବ୍ୟବସ୍ଥା ଓ ସଂରକ୍ଷଣ	2017-18	2020-21	11,45,500	7,93,000
2	ରିମୋଟ୍ ସେନ୍ସିଂ ଓ ଜିଆଇଏସର ବ୍ୟବହାର କରି ଶିମିଳିପାଳ ବ୍ୟାଘ୍ର ଅଭୟାରଣ୍ୟରେ ସମନ୍ୱିତ କ୍ଷୁଦ୍ର ଜଳଜୀବୀ ପରିଚାଳନା ଯୋଜନା	2017-18	2020-21	11,62,000	8,33,000
3	ଦେବୀନାଳ ବନଖଣ୍ଡର ଭୂବନ ରେଞ୍ଜ ଓ ସାତଙ୍ଗାସ୍ଥିତ ବ୍ରାହ୍ମଣୀ ନଦୀ ଶଯ୍ୟାରେ କର୍ମକ୍ଷେତ୍ର ଅଣ୍ଡା ପଡ଼ିରହିବା ସମ୍ପର୍କରେ ଅଧ୍ୟୟନ	2017-18	2018-19	3,68,500	3,68,500
4	ଓଡ଼ିଶାରେ ବାଲୁକାମୟ ଜୈବ ବିବିଧତାର ମହତ୍ତ୍ୱ, ସଂରକ୍ଷଣ ଓ ପରିଚାଳନା ପ୍ରତ୍ୟାକ୍ଷିତ	2017-18	2019-20	12,91,000	12,91,000
5	ଓଡ଼ିଶାର ଚିଲିକା ହ୍ରଦ ଏବଂ ଏହାର ଆଖପାଖ ଅଞ୍ଚଳରେ ଦୁର୍ବଳ ମାଛଧରା କ୍ୟାଟ୍ ପ୍ରିଓନାଇଲ୍ସର ଉଦ୍ଧାରଣ ଓ ସ୍ଥିତି ସର୍ତ୍ତ	2018-19	2019-20	4,38,600	4,38,600
6	ଓଡ଼ିଶାର ମହାନଦୀ କୂଳରେ ଭାରତୀୟ ସ୍ଵିମରର ପ୍ରଜନନ ବାସ୍ତୁ ବିଜ୍ଞାନର ଅନୁଧ୍ୟାନ ଏବଂ ପ୍ରଜନନ ସଫଳତା ହାର	2020-21	2021-22	4,07,500	4,07,500
7	ଜଳବାୟୁ ପରିବର୍ତ୍ତନ ପରିପ୍ରେକ୍ଷାରେ ଓଡ଼ିଶାର ମ୍ୟାଙ୍ଗରୋଭ ବେଲୁ ସଂଲଗ୍ନ ଅସ୍ଵଚ୍ଛିତ ମ୍ୟାଙ୍ଗରୋଭ ପ୍ୟାଟ୍ ଗୁଡ଼ିକରେ କ୍ଷୁଦ୍ର ମାଂସାଶୀଙ୍କୁ ବିଶେଷ ଗୁରୁତ୍ୱ ଦେଇ ଜୈବ ବିବିଧତାର ମୂଲ୍ୟାଙ୍କନ	2019-20	2021-22	15,66,400	7,83,200
8	କୋଣାର୍କ-ବାଲୁଖଣ୍ଡ ବନ୍ୟପ୍ରାଣୀ ଅଭୟାରଣ୍ୟରେ ଧଳା ବେଲିଡ଼୍ ସାମୁଦ୍ରିକ ଇଗଲର ସ୍ଥିତି ସର୍ତ୍ତ	2017-18	2018-19	3,94,900	3,94,900
9	ଓଡ଼ିଶାର ପବିତ୍ର ସୁଲ ଗୁଡ଼ିକରେ ମଧୁର ଜଳରେ ଥିବା କର୍ମକ୍ଷେତ୍ର ସ୍ଥିତି ସର୍ତ୍ତ	2018-19	2019-20	5,77,500	5,77,500
10	ମାନବ-ପ୍ରାଣୀ ସମ୍ପର୍କକୁ ହ୍ରାସ କରିବା ପାଇଁ ବୈଷୟିକ ହସ୍ତକ୍ଷେପ	2020-21	2021-22	50,00,000	50,00,000
11	ଜୈବ ବିବିଧତା ଇଣ୍ଡିକେସର ବ୍ୟବହାର କରି ଶିମିଳିପାଳ ଜୈବମଣ୍ଡଳୀୟ ସଂରକ୍ଷଣରେ ପରିବେଶଗତ ପ୍ରଭାବ ଉପରେ ଅଧ୍ୟୟନ	2017-18	2020-21	16,49,000	11,21,000
12	ଭିତରଜନିକା ଜାତୀୟ ଉଦ୍ୟାନ ଓଡ଼ିଶା ଭାରତରେ ମହ୍ୟ ପ୍ରିଓନାଇଲ୍ସର ଉଦ୍ଧାରଣ ଓ ବେନେଟ୍ 1833 ବିପଦର ପ୍ରତି ସ୍ଥିତି ସର୍ତ୍ତ ଓ ସଂରକ୍ଷଣ	2020-21	2021-22	7,45,500	6,45,500
13	ଉତ୍ତର ଓଡ଼ିଶାର ଫର୍ଷ୍ଟ ଏବଂ ଫର୍ଷ୍ଟ ସହଯୋଗୀକ ବର୍ତ୍ତମାନର ସ୍ଥିତି ଏବଂ ଏହାର ସଂରକ୍ଷଣ	2020-21	2021-22	5,17,000	4,17,000
14	ଓଡ଼ିଶାର ବାଲେଶ୍ଵରସ୍ଥିତ କୁଲଡିହା ବନ୍ୟପ୍ରାଣୀ ଅଭୟାରଣ୍ୟର ଜୈବ ବିବିଧତାର ସୁରା	2020-21	2021-22	4,40,000	3,40,000
15	କୋରାପୁଟର ଗୁପ୍ତଶୁର ସଂରକ୍ଷିତ ଜଙ୍ଗଲର ଜୈବ ବିବିଧତାର ସୁରା	2020-21	2021-22	5,41,200	4,41,200

କ୍ର. ସଂ	ପ୍ରକଳ୍ପର ନାମ	ନିୟୁକ୍ତିର ଆର୍ଥିକ ବର୍ଷ	ସମାପ୍ତି ଅବଧି	ପ୍ରକଳ୍ପ ବ୍ୟୟ (ଟଙ୍କାରେ)	ପ୍ରଦାନ କରାଯାଇଥିବା ମୋଟ ରାଶି (ଟଙ୍କାରେ)
1	2	3	4	5	6
16	ଓଡ଼ିଶାର ବଲାଙ୍ଗୀର ଏବଂ ବରଗଡ଼ ଜିଲ୍ଲାର ଗଣମାବନ ପର୍ବତ ଲେବ ବିବିଧତାର ସୁଚୀ	2020-21	2021-22	4,40,000	3,40,000
17	ବାଇଶିପଲ୍ଲୀ ବନ୍ୟପ୍ରାଣୀ ଅଭୟାରଣ୍ୟ, ନୟାଗଡ଼, ଓଡ଼ିଶାର ଲେବ ବିବିଧତାର ସୁଚୀ	2020-21	2021-22	4,40,000	3,40,000
18	ଏସ୍‌ଏଫ୍‌ଡି ପାଇଁ ବିକଶିତ ଉନ୍ନତମାନର ବୃକ୍ଷରୋପଣ ସାମଗ୍ରୀ ପାଇଁ ଏସ୍‌ଓପିର ବିକାଶ, ଓଡ଼ିଶା	2021-22	2021-22	19,26,000	19,26,000
	ମୋଟ			1,90,50,600	1,64,57,900

ପରିଶିଷ୍ଟ – XVII

(ଦ୍ରଷ୍ଟବ୍ୟ ଅନୁକ୍ରମ 4.6.3 ପୃଷ୍ଠା 86)

ବୃତ୍ତିଗତ ସେବା ପ୍ରଦାନକାରୀଙ୍କୁ ପ୍ରଦାନ କରାଯାଇଥିବା ଦେୟରୁ ଚିଡ଼ିଏ ଟଙ୍କାର ଅଣ/ସମ୍ପନ୍ନ ଆଦାୟ

କ୍ର. ସଂ	ପରାମର୍ଶ ଦାତା	ଇନ୍ଦ୍ରଏସ୍ ରାଶି	10 ପ୍ରତିଶତ ହାରରେ ଚିଡ଼ିଏସ୍ ଦେୟ	ଚିଡ଼ିଏସ୍ ଆଦାୟ ହୋଇଥିଲା	ଚିଡ଼ିଏସ୍ ସମ୍ପନ୍ନ ଆଦାୟ
1	2	3	4	5	6
1	ପିତୃବୃତ୍ତି ପ୍ରାଇଭେଟ୍ ଲିମିଟେଡ୍	21,17,400	2,11,740	42,348	1,69,392
2	ସିଟିଆରଏସ୍ କନ୍ସଲ୍ଟାନ୍ସୀ ଲିମିଟେଡ୍, ଭୁବନେଶ୍ୱର	15,60,750	1,56,075	36,280	1,19,795
		15,60,750	1,56,075	31,216	1,24,859
		10,40,500	1,04,050	20,810	83,240
3	ଓ.ଏମ୍.କେଜିରିଫ୍ଟାଲ ଏବଂ କୋ. ଚାର୍ଟର୍ଡ ଆକାଉଣ୍ଟାଣ୍ଟ	33,60,000	3,36,000	79,296	2,56,704
		24,96,572	2,49,657	49,932	1,99,725
4	ଜେବିଏମ୍ଟି ଏବଂ ଆସୋସିଏଟସ୍ ଚାର୍ଟର୍ଡ ଆକାଉଣ୍ଟାଣ୍ଟ	33,85,000	3,38,500	79,886	2,58,614
		19,50,170	1,95,017	39,004	1,56,013
5	ତେଜ ରାଜ ଏବଂ ପାଲ ଚାର୍ଟର୍ଡ ଆକାଉଣ୍ଟାଣ୍ଟ	31,35,593	3,13,559	74,000	2,39,559
		23,24,407	2,32,441	46,488	1,85,953
6	ଲାଲ ଦାସ ଏବଂ କୋ. ଚାର୍ଟର୍ଡ ଆକାଉଣ୍ଟାଣ୍ଟ	33,60,000	3,36,000	79,296	2,56,704
		31,06,160	3,10,616	62,124	2,48,492
7	ପାତ୍ର ଏବଂ କୋ. ଚାର୍ଟର୍ଡ ଆକାଉଣ୍ଟାଣ୍ଟ	39,20,000	3,92,000	80,000	3,12,000
		23,10,169	2,31,017	46,204	1,84,813
	ମୋଟ	3,56,27,471	35,62,747	7,66,884	27,95,863

ପରିଶିଷ୍ଟ – XVIII

(ଦ୍ରଷ୍ଟବ୍ୟ ଅନୁଚ୍ଛେଦ 4.7.1 ପୃଷ୍ଠା 86-87)

2019-22 ମଧ୍ୟରେ ମନୋନୀତ ବନଖଣ୍ଡ ଜଙ୍ଗଲରେ ପାଦ ପକ୍ଷୀର ଅଭାବ

କ୍ର. ସଂ.	ବନଖଣ୍ଡ	ବନଖଣ୍ଡର ବାର୍ଷିକ ପାଦ ପକ୍ଷୀର ଲକ୍ଷ୍ୟ (କିମିରେ)	2019-20 ବର୍ଷରେ ପାଦ ପକ୍ଷୀର ଲକ୍ଷ୍ୟ (କିମିରେ)	2020-21 ବର୍ଷରେ ପାଦ ପକ୍ଷୀର ଲକ୍ଷ୍ୟ (କିମିରେ)	2021-22 ବର୍ଷରେ ପାଦ ପକ୍ଷୀର ଲକ୍ଷ୍ୟ (କିମିରେ)	2019-20 ରୁ 2021-22 ବର୍ଷରେ ପାଦ ପକ୍ଷୀର ଲକ୍ଷ୍ୟ (କିମିରେ)	2019-20 ରୁ 2021-22 ମଧ୍ୟରେ ସମୁଦାୟ ପାଦ ପକ୍ଷୀର ଅଭାବ (କିମିରେ)	2019-20 ରୁ 2021-22 ମଧ୍ୟରେ ସମୁଦାୟ ପାଦ ପକ୍ଷୀର ଅଭାବ (କିମିରେ)
1	2	3	4	5	6	7	8	9
1	ଡିଏଫ୍‌ଓ, ବ୍ରହ୍ମପୁର	15,000	12,485.15	8,174.24	5,488.35	26,147.73	45,000	18,852.27
2	ଡିଏଫ୍‌ଓ, ଜୟପୁର		15,590.69	4,460.76	1,155.54	21,206.99	43,200	21,993.01
3	ଡିଏଫ୍‌ଓ, ରାୟଗଡ଼ା	16,800	22,108.95	3,596.81	949.39	26,655.15	50,400	23,744.85
4	ସସ୍ପିଆର (ଉତ୍ତର) ଯଶାପୁର	3,35,400	32,324.84	2,13,831.46	2,08,944.89	4,55,101.19	10,06,200	5,51,098.81
5	ଡିଏଫ୍‌ଓ, ବୋଇ	18,000	18,586.31	8,831.76	733.33	28,151.40	54,000	25,848.60
6	ଡିଏଫ୍‌ଓ, ନୟାଗଡ଼	1,05,600	29,172.80	35,862.44	42,409.06	1,07,444.30	3,16,800	2,09,355.70
7	ଡିଏଫ୍‌ଓ, ପୁରୀ(ବନ୍ୟପ୍ରାଣୀ)	12,000	5,512.61	1,013.31	598.02	7,123.94	36,000	28,876.06
8	ଡିଏଫ୍‌ଓ, ଢେଙ୍କାନାଳ	19,200	23,510.68	5,582.11	1,224.93	30,317.72	57,600	27,282.28
9	ଡିଏଫ୍‌ଓ, ଖରିଆର	71,052	1,01,461.57	37,845.52	22,076.77	1,61,383.86	2,13,156	51,772.14
	ମୋଟ		2,60,753.60	3,19,198.41	2,83,580.28	8,63,532.28	18,22,356	9,58,823.72

ପରିଶିଷ୍ଟ – XIX

(ଦ୍ରଷ୍ଟବ୍ୟ ଅନୁକ୍ରମ 4.7.5 ପୃଷ୍ଠା 91-92)

ବୃକ୍ଷରୋପଣ ସ୍ଥଳର ମିଳିତ ସରକମିନ୍ ଉଦ୍ଭିଦ ଫଳାଫଳ

କ୍ର. ସଂ.	ବନଖଣ୍ଡ	ବୃକ୍ଷରୋପଣର ଆର୍ଥିକ ବର୍ଷ	ବନାଞ୍ଚଳ	ବୃକ୍ଷରୋପଣ ସ୍ଥଳର ଅବସ୍ଥିତି	ମୋଟ ଖର୍ଚ୍ଚ (ଟଙ୍କାରେ)	ବଞ୍ଚିବାର ପ୍ରତିଶତ	ମନ୍ତବ୍ୟ
1	2	3	4	5	6	7	8
1	ବୌଦ୍ଧ	2018-19	ପୁରୁଣାକଟକ	ଅରଖପଦର ଆର୍ବିଏଫ୍ ସି/5	7,63,385	30.00	ଅସଫଳ
2		2016-17	ବୌଦ୍ଧ	ସୁନାଝରି ପୁରୁଣା ଆର୍ବିଏଫ୍	26,25,077	30.00	ଅସଫଳ
3	ନୟାଗଡ଼	2016-17	ଖଣ୍ଡପଡ଼ା	ଗୁରିଆବାରି ଆର୍ବିଏଫ୍	92,30,820	36.40	ଅସଫଳ
4	ରେଡ଼ାଖୋଲ	2019-20	ବଡ଼ବାହାଲ	ତାଲ ଆର୍ବିଏଫ୍ ପୋଡ଼ବଳନ୍ଦା	14,78,960	32.00	ଅସଫଳ
5	ରେଡ଼ାଖୋଲ	2019-20	ବଡ଼ବାହାଲ	ତାଲ ଆର୍ବିଏଫ୍ କଦଳୀଗଡ଼	14,51,796	8.00	ଅସଫଳ
6	ବରଗଡ଼	2018-19	ନୃସିଂହନାଥ	ଖରମାଲ ଆର୍ବିଏଫ୍	29,73,341	25.52	ଅସଫଳ
7	ବରଗଡ଼	2018-19	ପଦମପୁର	ମହାଦର୍ଶନା ପିଆର୍ବିଏଫ୍	44,60,008	30.72	ଅସଫଳ
8	କେଉଁଝର	2016-17	ବଞ୍ଜୁଆ	ଦାରୁନା/ ପେଡି ପୋଖରୀ ଆର୍ବିଏଫ୍	24,49,861	24.33	ଅସଫଳ
9	ରାୟଗଡ଼ା	2018-19	ପିପିଲିଗୁଡ଼ା	ପିପିଲିଗୁଡ଼ା ପିଆର୍ବିଏଫ୍	60,34,641	23.48	ଅସଫଳ
10	ରାୟଗଡ଼ା	2018-19	ରାୟଗଡ଼ା	ସିନ୍ଧୁହାଲ ରେଙ୍ଗାଳି ପଡ଼ା	45,25,981	43.22	ଆଂଶିକ ସଫଳ
11	କଳାହାଣ୍ଡି ଉତ୍ତର	2018-19	ନର୍ଲା	ଡୁଡାଲୁ	10,56,926	16.37	ଅସଫଳ
12	କଳାହାଣ୍ଡି ଉତ୍ତର	2018-19	ନର୍ଲା	ଏବନ୍ଧାର୍ ସାତେଲ	13,52,593	42.00	ଆଂଶିକ ସଫଳ
13	ଭଦ୍ରକ ବନ୍ୟପ୍ରାଣୀ	2021-22	ଚାନ୍ଦବାଲି	ଗାଲମାଲ ପିଆର୍ବିଏଫ୍	8,04,276	7.33	ଅସଫଳ
14	ଦେବଗଡ଼	2019-20	ବାରକୋଟ	ପଉଦି ଆର୍ବିଏଫ୍	15,72,960	14.00	ଅସଫଳ
15	ବ୍ରହ୍ମପୁର	2019-20	ଖଲ୍ଲିକୋଟ	ମଥାଖୋଲ ପିଆର୍ବିଏଫ୍	1,84,808	31.33	ଅସଫଳ
16	ବଣେଇ	2016-17	ବଣେଇ	ଜାରଦା	70,63,511	56.71	ଆଂଶିକ ସଫଳ
17	ବଣେଇ	2018-19	ବଣେଇ	ଜାରଦା	26,94,658	51.56	ଆଂଶିକ ସଫଳ
18	ଖରିଆର	2019-20	ସିନାପାଲି	ଜଗବାହତା ପିଆର୍ବିଏଫ୍	31,14,564	55.00	ଆଂଶିକ ସଫଳ
ମୋଟ					5,38,38,166		

ପରିଶିଷ୍ଟ - XX

(ଦ୍ରଷ୍ଟବ୍ୟ ଅନୁଚ୍ଛେଦ 6.2.2.1 ପୃଷ୍ଠା 130-131)

ଓଏସଆର୍‌ପି କାର୍ଯ୍ୟ ଆଇଟମ ଗୁଡ଼ିକର ଅତିରିକ୍ତ ବିବରଣୀ ବିବରଣୀ

କ୍ର. ସଂ.	କାର୍ଯ୍ୟର ନାମ	କାର୍ଯ୍ୟକାରୀ ହୋଇଥିବା ଆଇଟମଗୁଡ଼ିକର ସମୁଦାୟ ସଂଖ୍ୟା	ଯେଉଁ ଆଇଟମ ଗୁଡ଼ିକର ପରିମାଣ ସଠିକ୍ ଭାବରେ ଆକଳନ କରାଯାଇଛି ତାହାର ସଂଖ୍ୟା	ଆଇଟମ ଗୁଡ଼ିକର ସଂଖ୍ୟା ଯାହାର ପରିମାଣ ଚୁକ୍ତି ପାଇଛି	ଆଇଟମ ଗୁଡ଼ିକର ସଂଖ୍ୟା ଯାହାର ପରିମାଣ ହ୍ରାସ ପାଇଛି	ବିଲୋପ ହୋଇଥିବା ଆଇଟମ ଗୁଡ଼ିକର ସଂଖ୍ୟା	ଅତିରିକ୍ତ ଆଇଟମ ସଂଖ୍ୟା
1	2	3	4	5	6	7	8
	ଭବନାପାଟଣା-ଖରିଆର ରୋଡ						
1	ଭବନାପାଟଣା ରୁ ଖରିଆର ପର୍ଯ୍ୟନ୍ତ ବିଦ୍ୟମାନ ଯାନବାହନ ପଥକୁ ଦୁଇ ଲେନ୍ ରାସ୍ତାରେ ପ୍ରଶସ୍ତିକରଣ ଓ ସୁଦୃଢୀକରଣ (ଅବଶିଷ୍ଟ କାର୍ଯ୍ୟ)- P01A	162	9	29	66	54	4
2	ଭବନାପାଟଣା ଖରିଆର ରୁ ବେଲ ନଦୀ ଉପରେ ଚାରୋଟି ଏବ୍‌ଏଲ୍ ସେତୁ ନିର୍ମାଣ-P01B	57	0	19	23	12	3
	ଆନନ୍ଦପୁର-ଭଦ୍ରକ-ଚାନ୍ଦବାଲି ରୋଡ						
3	ଭଦ୍ରକ ରୁ ପାରହାଟ ପର୍ଯ୍ୟନ୍ତ ବିଦ୍ୟମାନ ଯାନବାହନ ପଥକୁ ଦୁଇ ଲେନ୍ ରାସ୍ତାରେ ପ୍ରଶସ୍ତିକରଣ ଓ ସୁଦୃଢୀକରଣ (ଅବଶିଷ୍ଟ କାର୍ଯ୍ୟ)- P02A	139	4	23	62	41	9
4	ଭଦ୍ରକ ରୁ ଆନନ୍ଦପୁର ପର୍ଯ୍ୟନ୍ତ ବିଦ୍ୟମାନ ଯାନବାହନ ପଥକୁ ଦୁଇ ଲେନ୍ ରାସ୍ତାରେ ପ୍ରଶସ୍ତିକରଣ ଓ ସୁଦୃଢୀକରଣ (ଅବଶିଷ୍ଟ କାର୍ଯ୍ୟ)	97	2	33	56	5	1
	ବ୍ରହ୍ମପୁର-ଚନ୍ଦ୍ରପାଣି ରୋଡ						
5	ବ୍ରହ୍ମପୁର ରୁ ଚନ୍ଦ୍ରପାଣି ପର୍ଯ୍ୟନ୍ତ ବିଦ୍ୟମାନ ଯାନବାହନ ପଥକୁ ଦୁଇ ଲେନ୍ ରାସ୍ତାରେ ପ୍ରଶସ୍ତିକରଣ ଓ ସୁଦୃଢୀକରଣ	173	2	20	98	39	14
	ଜଗତପୁର-ଚାନ୍ଦବାଲି ରୋଡ						
6	ଏମ୍‌ଡିଆର୍‌ର ନିଶ୍ଚିତକୋଇଲି ରୁ ଦୁହୁରିଆ ପର୍ଯ୍ୟନ୍ତ ବିଦ୍ୟମାନ ଯାନବାହନ ପଥକୁ ଦୁଇ ଲେନ୍ ରାସ୍ତାରେ ପ୍ରଶସ୍ତିକରଣ ଓ ସୁଦୃଢୀକରଣ କାର୍ଯ୍ୟ- P04A2	142	4	21	51	62	4
7	ଦୁହୁରିଆ ରୁ ଚାନ୍ଦବାଲି ପର୍ଯ୍ୟନ୍ତ ବିଦ୍ୟମାନ ଯାନବାହନ ପଥକୁ ଦୁଇ ଲେନ୍ ରାସ୍ତାରେ ପ୍ରଶସ୍ତିକରଣ ଓ ସୁଦୃଢୀକରଣ P04B	169	17	46	46	52	8
8	ଜଗତପୁର ରୁ ନିଶ୍ଚିତକୋଇଲି ପର୍ଯ୍ୟନ୍ତ ବିଦ୍ୟମାନ ଯାନବାହନ ପଥକୁ ଦୁଇ ଲେନ୍ ରାସ୍ତାରେ ପ୍ରଶସ୍ତିକରଣ ଓ ସୁଦୃଢୀକରଣ P04A1	164	5	34	69	50	6
	ମୋଟ	1,103	43	225	471	315	49

ପରିଶିଷ୍ଟ - XXI

(ଦ୍ରଷ୍ଟବ୍ୟ ଅନୁଚ୍ଛେଦ 6.2.2.2 ପୃଷ୍ଠା 131)

ଆଇଟମ ଗୁଡ଼ିକର ଭିନ୍ନତା କାରଣରୁ ରିହାତି ହରାଇବା

କ୍ର. ସଂ.	କାର୍ଯ୍ୟର ନାମ	ପରିବର୍ତ୍ତନ ଆଇଟମ୍ ପରିମାଣ (ଟଙ୍କାରେ)	ରିହାତି ହ୍ରାସ (ପ୍ରତିଶତରେ)	କ୍ଷତିର ପରିମାଣ (ଟଙ୍କାରେ)
1	2	3	4	5
1	ଭବନାପାଟଣା ରୁ ଖରିଆର ପର୍ଯ୍ୟନ୍ତ ବିଦ୍ୟମାନ ଯାନବାହନ ପଥକୁ ଦୁଇ ଲେନ୍ ରାସ୍ତାରେ ପ୍ରଶସ୍ତିକରଣ ଓ ସୁଦୃଢ଼ୀକରଣ-P-01	9,49,80,427	10	94,98,042.70
2	ଚେଲ ନଦୀ ଉପରେ ଏସ୍.ଏଲ୍ ସେତୁକୁ ବାଦ୍ ଦେଇ ଭବନାପାଟଣା ରୁ ଖରିଆର ପର୍ଯ୍ୟନ୍ତ ବିଦ୍ୟମାନ ଯାନବାହନ ପଥକୁ ଦୁଇ ଲେନ୍ ରାସ୍ତାରେ ପ୍ରଶସ୍ତିକରଣ ଓ ସୁଦୃଢ଼ୀକରଣ (ଅବଶିଷ୍ଟ କାର୍ଯ୍ୟ) 02/000 ରୁ 27/200 ଏବଂ 30/00 ରୁ 70/000 କିମି (P-01A)	5,75,67,818	3	17,27,034.54
3	ଚାନ୍ଦବାଲି-ଭଦ୍ରକ-ଆନନ୍ଦପୁର ରାସ୍ତାର ବିଦ୍ୟମାନ ଯାନବାହନ ପଥକୁ ଦୁଇ ଲେନ୍ ରାସ୍ତାରେ ପ୍ରଶସ୍ତିକରଣ ଓ ସୁଦୃଢ଼ୀକରଣ (P02)	8,09,12,807	4	32,36,512.28
4	ଭଦ୍ରକ ରୁ ପାରହାଟ ପର୍ଯ୍ୟନ୍ତ ବିଦ୍ୟମାନ ଯାନବାହନ ପଥକୁ ଦୁଇ ଲେନ୍ ରାସ୍ତାରେ ପ୍ରଶସ୍ତିକରଣ ଓ ସୁଦୃଢ଼ୀକରଣ (P02A)	3,01,39,519	15.3	46,11,346.41
5	ପାରହାଟ ରୁ ଚାନ୍ଦବାଲି ପର୍ଯ୍ୟନ୍ତ (ଏସ୍.ଏର୍-9ର (27/500 ରୁ 45/000 ଏସ୍.ଏର୍-9) ଅବଶିଷ୍ଟ କାର୍ଯ୍ୟର ବିଦ୍ୟମାନ ଯାନବାହନ ପଥକୁ ଦୁଇ ଲେନ୍ ରାସ୍ତାରେ ପ୍ରଶସ୍ତିକରଣ ଓ ସୁଦୃଢ଼ୀକରଣ (P02B)	7,93,38,418	3	23,80,152.54
6	ବ୍ରହ୍ମପୁର ରୁ ଚନ୍ଦ୍ରପାଣି ରୋଡ (ଏସ୍.ଏର୍-17 ର କିମି 0/000 ରୁ କିମି 41/000 ପର୍ଯ୍ୟନ୍ତ ବିଦ୍ୟମାନ ଯାନବାହନ ପଥକୁ ଦୁଇ ଲେନ୍ ରାସ୍ତାରେ ପ୍ରଶସ୍ତିକରଣ ଓ ସୁଦୃଢ଼ୀକରଣ (P03)	2,07,38,688	6	12,44,321.28
7	ନିଶ୍ଚିତ କୋଇଲି ରୁ ଦୁହୁରିଆ (ଏମ୍.ଡି.ଆର) କିଲୋମିଟର 25/000 ରୁ କିମି 49/000) ପର୍ଯ୍ୟନ୍ତ ବିଦ୍ୟମାନ ଯାନବାହନ ପଥକୁ ଦୁଇ ଲେନ୍ ରାସ୍ତାରେ ପ୍ରଶସ୍ତିକରଣ ଓ ସୁଦୃଢ଼ୀକରଣ (ଅବଶିଷ୍ଟ କାର୍ଯ୍ୟ) (P04A2)	25,68,311	10	2,56,831.10
8	ଦୁହୁରିଆ ରୁ ଚାନ୍ଦବାଲି ପର୍ଯ୍ୟନ୍ତ ବିଦ୍ୟମାନ ଯାନବାହନ ପଥକୁ ଦୁଇ ଲେନ୍ ରାସ୍ତାରେ ପ୍ରଶସ୍ତିକରଣ ଓ ସୁଦୃଢ଼ୀକରଣ (P04B)	8,78,41,954	5	43,92,097.70
	ମୋଟ	45,40,87,942		2,73,46,338.55

ପରିଶିଷ୍ଟ - XXII

(ଦ୍ରଷ୍ଟବ୍ୟ ଅନୁକ୍ରମ 6.2.3.3 ପୃଷ୍ଠା 133)

ବାଲିର କ୍ୟାପିଟାଲ ଲେୟରର ଅୟଥା ବ୍ୟବସ୍ଥା

(ଟଙ୍କା କୋଟିରେ)

କ୍ର. ସଂ.	କାର୍ଯ୍ୟର ନାମ ଏବଂ ପ୍ୟାକେଜ ସଂଖ୍ୟା	ଆକଳନ ମୂଲ୍ୟ	ରୁଚ୍ଛିନାମା ମୂଲ୍ୟ	ଅଧ୍ୟାବୃତ୍ତ ବେସ୍	କାର୍ଯ୍ୟକାରୀ ହୋଇଥିବା ବାଲିର ପରିମାଣ (ଘନିରେ)	ଦର (ଟଙ୍କାରେ)	ଅତିରିକ୍ତ ଖର୍ଚ୍ଚ
1	2	3	4	5	7	8	9
1	ବାନ୍ଧବାଲି - ଭଦ୍ରକ-ଆନନ୍ଦପୁର ରାସ୍ତାର ବିଦ୍ୟମାନ ଯାନବାହନ ପଥକୁ ଦୁଇ ଲେନ୍ ରାସ୍ତାରେ ପ୍ରଶସ୍ତିକରଣ ଓ ସୁଦୃଢୀକରଣ (ଅବଶିଷ୍ଟ କାର୍ଯ୍ୟ) (ପ୍ୟାକେଜ୍ ସଂଖ୍ୟା- OSRP -Bal-P02)	278.82	248.12	69.06	1,249	522	6,51,978.00
2	ଭଦ୍ରକ ରୁ ପାରହାଟ ପର୍ଯ୍ୟନ୍ତ ରାସ୍ତାର ବିଦ୍ୟମାନ ଯାନବାହନ ପଥକୁ ଦୁଇ ଲେନ୍ ରାସ୍ତାରେ ପ୍ରଶସ୍ତିକରଣ ଓ ସୁଦୃଢୀକରଣ (ଅବଶିଷ୍ଟ କାର୍ଯ୍ୟ) (OSRP-CW-ICB-P02A)	76.34	79.33	76.23	35,952	700	2,51,66,400.00
3	ପିରହାଟ ରୁ ବାନ୍ଧବାଲି ପର୍ଯ୍ୟନ୍ତ ରାସ୍ତାର ବିଦ୍ୟମାନ ଯାନବାହନ ପଥକୁ ଦୁଇ ଲେନ୍ ରାସ୍ତାରେ ପ୍ରଶସ୍ତିକରଣ ଓ ସୁଦୃଢୀକରଣ (ଅବଶିଷ୍ଟ କାର୍ଯ୍ୟ) (ପ୍ୟାକେଜ୍ ସଂଖ୍ୟା- OSRP-CW-ICB-P02B)	96.23	104.23	90.40	5,730	550	31,51,500.00
4	ଭଦ୍ରକ-ଆନନ୍ଦପୁର ରାସ୍ତାର ବିଦ୍ୟମାନ ଯାନବାହନ ପଥକୁ ଦୁଇ ଲେନ୍ ରାସ୍ତାରେ ପ୍ରଶସ୍ତିକରଣ ଓ ସୁଦୃଢୀକରଣ (ଅବଶିଷ୍ଟ କାର୍ଯ୍ୟ) (ପ୍ୟାକେଜ୍ ସଂଖ୍ୟା -P1-P02-Bal)	39.74	35.71	41.95	16,109	668	1,07,60,812.00
5	ଜଗତପୁର ରୁ ଦୁହୁରିଆ (ଏମ୍.ଡି.ଆର୍. କିଲୋମିଟର 0/0 ରୁ 49/0 ପର୍ଯ୍ୟନ୍ତ) ରାସ୍ତାର ବିଦ୍ୟମାନ ଯାନବାହନ ପଥକୁ ଦୁଇ ଲେନ୍ ରାସ୍ତାରେ ପ୍ରଶସ୍ତିକରଣ ଓ ସୁଦୃଢୀକରଣ (କିମି 0/0 ରୁ କିମି 49/0 ଏମ୍.ଡି.ଆର୍.) (ପ୍ୟାକେଜ୍ ସଂଖ୍ୟା - OSRP-CW-ICB-P04A)	172.72	151.31	1.27	32,927	286	94,17,122.00
6	ଜଗତପୁର ରୁ ନିଶ୍ଚିତକୋଇଲି ପର୍ଯ୍ୟନ୍ତ ରାସ୍ତାର ବିଦ୍ୟମାନ ଯାନବାହନ ପଥକୁ ଦୁଇ ଲେନ୍ ରାସ୍ତାରେ ପ୍ରଶସ୍ତିକରଣ ଓ ସୁଦୃଢୀକରଣ (ପ୍ୟାକେଜ୍ ସଂଖ୍ୟା - OSRP-CW-ICB-P04A1)	108.15	107.39	101.54	1,41,027	352	4,96,41,504.00
7	ନିଶ୍ଚିତକୋଇଲି ରୁ ଦୁହୁରିଆ ପର୍ଯ୍ୟନ୍ତ ରାସ୍ତାର ବିଦ୍ୟମାନ ଯାନବାହନ ପଥକୁ ଦୁଇ ଲେନ୍ ରାସ୍ତାରେ ପ୍ରଶସ୍ତିକରଣ ଓ ସୁଦୃଢୀକରଣ (ପ୍ୟାକେଜ୍ ସଂଖ୍ୟା- OSRP-CW-ICB-P04A2)	106.18	97.9	86.02	1,61,923	440	7,12,46,120.00
8	ଦୁହୁରିଆ ରୁ ବାନ୍ଧବାଲି ପର୍ଯ୍ୟନ୍ତ ରାସ୍ତାର ବିଦ୍ୟମାନ ଯାନବାହନ ପଥକୁ ଦୁଇ ଲେନ୍ ରାସ୍ତାରେ ପ୍ରଶସ୍ତିକରଣ ଓ ସୁଦୃଢୀକରଣ (ପ୍ୟାକେଜ୍ ସଂଖ୍ୟା - OSRP-CW-ICB-P04B)	192.66	170.43	191.82	7,26,184	365	26,50,57,160.00
	ମୋଟ	1,070.84	994.42	658.29	11,21,101		43,50,92,596.00

ପରିଶିଷ୍ଟ - XXIII

(ଦ୍ରଷ୍ଟବ୍ୟ ଅନୁଚ୍ଛେଦ 6.4.1 ପୃଷ୍ଠା 137-138)

ତୁଟି ଦାୟିତ୍ୱ ଅବଧାରୁ ଛଅ ମାସ ମଧ୍ୟରେ ରାଷ୍ଟ୍ରୀୟ ସ୍ତରରେ ମରାମତି

କ୍ର. ସଂ.	ବିଭାଜନର ନାମ	ଚୁକ୍ତିନାମା ସଂଖ୍ୟା	ରାଶି (ଟଙ୍କା କୋଟିରେ)
1	କଳାହାଣ୍ଡି (ଆର୍.ଆଣ୍ଡି) ବିଭାଜନ	18	4.52
2	ଖରିଆର (ଆର୍.ଆଣ୍ଡି) ବିଭାଜନ	31	0.62
3	ଗଞ୍ଜାମ(ଆର୍.ଆଣ୍ଡି) ବିଭାଜନ. I	5	0.33
4	କଟକ (ଆର୍.ଆଣ୍ଡି) ବିଭାଜନ	45	1.47
5	କେନ୍ଦ୍ରାପଡ଼ା (ଆର୍.ଆଣ୍ଡି) ବିଭାଜନ	27	1.75
6	ଭଦ୍ରକ (ଆର୍.ଆଣ୍ଡି) ବିଭାଜନ	5	0.42
	ମୋଟ	131	9.11

ପରିଶିଷ୍ଟ - XXIV

(ଦ୍ରଷ୍ଟବ୍ୟ ଅନୁଚ୍ଛେଦ 6.5.1.2 ପୃଷ୍ଠା 140)

ଲିଡ୍ ଦୂରତାର ଦୋହରା ବ୍ୟବସ୍ଥା ପାଇଁ ପରିହାରୀୟ ଅତିରିକ୍ତ ଖର୍ଚ୍ଚ

କ୍ର. ସଂ.	କାର୍ଯ୍ୟର ନାମ	ଆନୁମାନିକ ମୂଲ୍ୟ (ଟଙ୍କା କୋଟିରେ)	ବୁଦ୍ଧିମାନା ମୂଲ୍ୟ (ଟଙ୍କା କୋଟିରେ)	କାର୍ଯ୍ୟ ଆରମ୍ଭ ତାରିଖ/ ଶେଷ ହେବା ପାଇଁ ନିର୍ଦ୍ଧାରିତ ତାରିଖ	ଆଜି ପର୍ଯ୍ୟନ୍ତ ଦେୟ (ଟଙ୍କା କୋଟିରେ)	ଆଇଟମର ବର୍ଣ୍ଣନା	ଘନମିଟରରେ କମ୍ପ୍ଲେଟ୍ ପଦାର୍ଥର ପରିମାଣ	ଉଲ୍ଟିମିଟେସନ କାରକ ଘନମିଟରରେ	ଘନମିଟରରେ ସମୁଦାୟ ପରିମାଣ	କେମିରେ ଅତିରିକ୍ତ ଲିଡ୍	ପୂର୍ବ କମ୍ପ୍ଲେଟ୍ ଲିଡ୍ ଗାର୍ଡ (ଟଙ୍କାରେ)	18.8 ପ୍ରତିଶତ ହାରରେ (ଟଙ୍କାରେ) ଓଭର ଏବଂ ଏଡ୍-ଏସ୍ ଗାର୍ଡେସ୍ ଏବଂ ସିଂଗ୍ଲିଂଗ୍ଲିଂ ପିରୋଫିଟ୍ ସମେତେ ଲିଡ୍ ଗାର୍ଡ	ମୋଟ ଖର୍ଚ୍ଚ (ଟଙ୍କାରେ)
1	2	3	4	5	6	7	8	9	10	11	12	13	14
1	ଭବାନୀପାଟଣା ରୁ ଖରିଆର ପର୍ଯ୍ୟନ୍ତ (ଏସ୍-ଏଚ୍-16 ରେ କିମି 2/000 ରୁ କିମି 70/000) ବିଦ୍ୟମାନ ଯାନବାହନ ପଥକୁ ଦୁଇ ଲେନ୍ ରାସ୍ତାରେ ପ୍ରଶସ୍ତିକରଣ ଓ ସୁଦୃଢ଼ୀକରଣ (ପ୍ୟାକେଜ୍ ସଂଖ୍ୟା- No-OSRP-CW-ICB-Y1-P01)	103.17	105.51	20-02-2009/ 19-08-2011	43.08	ଡକ୍ଟ୍ରିଫ୍	67,820	1.32	89,522.40	17	102	121.18	1,08,48,324.43
						ଡିକ୍ରିଫ୍	12,269	1.47	18,035.43		102	121.18	21,85,533.41
						ବିସି	1,868	1.49	2,783.32		102	121.18	3,37,271.58
2	ଭବାନୀପାଟଣା ରୁ ଖରିଆର ରାସ୍ତା (ଅବଶିଷ୍ଟ କାର୍ଯ୍ୟ) ଚେଲ ନଦୀ ଉପରେ ଏସ୍-ଏଲ୍ ସେଲ୍ ଏବଂ ଆପ୍ରେଟକୁ ବାଡ଼ ଦେଇ 02/000 ରୁ 27/200 ଏବଂ 30/000 ରୁ 70/000 କିଲୋମିଟର ପର୍ଯ୍ୟନ୍ତ (ପ୍ୟାକେଜ୍ ସଂଖ୍ୟା- OSRP-CW-ICB-Y1-P01A)	85.45	84.51	21-08-2013/ 20-08-2015	79.47	ଡକ୍ଟ୍ରିଫ୍	63,342	1.32	83,611.44	17	124.1	147.43	1,23,26,834.60
						ଡିକ୍ରିଫ୍	17,314	1.47	25,451.58		124.1	147.43	37,52,326.44
						ବିସି	20,651	1.49	30,769.99		124.1	147.43	5,36,419.63
3	ଭବାନୀପାଟଣା ରୁ ଖରିଆର ରାସ୍ତାରେ ଚେଲ ନଦୀ ଉପରେ ଆପ୍ରେଟ ସହିତ ଗାରୋଟି ଉଚ୍ଚ ସ୍ତରୀୟ ସେଲ୍ ନିର୍ମାଣ (ଏସ୍-ଏଚ୍-16) (ପ୍ୟାକେଜ୍ ସଂଖ୍ୟା- OSRP-Bal-P01B)	27.24	28.97	14-11-2013/ 13-11-2015	35.74	ଡକ୍ଟ୍ରିଫ୍	4,523	1.32	5,970.36	17	124.1	147.43	8,80,210.17
						ଡିକ୍ରିଫ୍	1,303	1.47	1,915.41		124.1	147.43	2,82,388.90
						ବିସି	695	1.49	1,035.55		124.1	147.43	1,52,671.14
4	ଚନ୍ଦ୍ରବାଲି-ଭଦ୍ରକ-ଆନନ୍ଦପୁର ରାସ୍ତାର (ଏସ୍-ଏଚ୍-53) ର କିଲୋମିଟର 0/000 ରୁ କିମି 50/000 ଏସ୍-ଏଚ୍-53 ଏବଂ ଏସ୍-ଏଚ୍-9 ର କିଲୋମିଟର 0/000 to କିମି 45/000) ବିଦ୍ୟମାନ ଯାନବାହନ ପଥକୁ ଦୁଇ ଲେନ୍ ରାସ୍ତାରେ ପ୍ରଶସ୍ତିକରଣ ଓ ସୁଦୃଢ଼ୀକରଣ (ପ୍ୟାକେଜ୍ ସଂଖ୍ୟା- OSRP-CW-ICB-Y1-P02)	194.05	216.23	03-02-2009/ 02-08-2011	43.2	ଡକ୍ଟ୍ରିଫ୍	40,476	1.32	53,428.32	24	144	171.07	91,39,982.70
						ଡିକ୍ରିଫ୍	9,775	1.47	14,369.25		144	171.07	24,58,147.60
						ବିସି	3,043	1.49	4,534.07		144	171.07	7,75,643.35
5	ଚନ୍ଦ୍ରବାଲି-ଭଦ୍ରକ-ଆନନ୍ଦପୁର ରାସ୍ତାର ବିଦ୍ୟମାନ ଯାନବାହନ ପଥକୁ ଦୁଇ ଲେନ୍ ରାସ୍ତାରେ ପ୍ରଶସ୍ତିକରଣ ଓ ସୁଦୃଢ଼ୀକରଣ (ଅବଶିଷ୍ଟ କାର୍ଯ୍ୟ) (ପ୍ୟାକେଜ୍ ସଂଖ୍ୟା- OSRP-Bal-P02)	278.82	248.12	01-11-2013/ 31-01-2016	69.06	ଡକ୍ଟ୍ରିଫ୍	50,972	1.32	67,283.04	24	175.2	208.14	1,40,04,291.95
						ଡିକ୍ରିଫ୍	11,994	1.47	17,631.18		175.2	208.14	36,69,753.81
						ବିସି	9,070	1.49	13,514.30		175.2	208.14	28,12,866.40

କ୍ର. ସଂ.	କାର୍ଯ୍ୟର ନାମ	ଆନୁମାନିକ ମୂଲ୍ୟ (ଟଙ୍କା କୋଟିରେ)	ବୃତ୍ତିନାମା ମୂଲ୍ୟ (ଟଙ୍କା କୋଟିରେ)	କାର୍ଯ୍ୟ ଆରମ୍ଭ ତାରଖ/ ଶେଷ ହେବା ପାଇଁ ନିର୍ଦ୍ଧାରିତ ତାରିଖ	ଆଜି ପର୍ଯ୍ୟନ୍ତ ଦେୟ (ଟଙ୍କା କୋଟିରେ)	ଆଇଟମର ବର୍ଣ୍ଣନା	ଘନମିଟରରେ କମ୍ପ୍ଲେଟ୍ ପଦାର୍ଥର ପରିମାଣ	ଉଲ୍ଟିମେଟ୍ କାର୍ଯ୍ୟ ଘନମିଟରରେ	ଘନମିଟରରେ ସମୁଦାୟ ପରିମାଣ	କୋମ୍ପିରେ ଅତିରିକ୍ତ ଲିଡ୍	ପୂର୍ତ୍ତି କମ୍ପିରେ ଲିଡ୍ ଚାର୍ଜ (ଟଙ୍କାରେ)	18.8 ପ୍ରତିଶତ ହାରରେ (ଟଙ୍କାରେ) ଓଭର ଏଡ୍‌ଜଷ୍ଟ୍‌ସ୍ ଚାର୍ଜ୍ ଏବଂ ସିଂକ୍ରୋମେଟ୍ରି ପିରୋମିଟ୍ରିକ୍ ସମ୍ପେଡେ ଲିଡ୍ ଚାର୍ଜ୍	ମୋଟ ଖର୍ଚ୍ଚ (ଟଙ୍କାରେ)
6	ପାଟଣାପୁର ରୁ ଚାନ୍ଦବାଲି ପର୍ଯ୍ୟନ୍ତ ବିଦ୍ୟମାନ ଯାନବାହନ ପଥକୁ ଦୁଇ ଲେନ୍ ରାସ୍ତାରେ ପ୍ରଶସ୍ତିକରଣ ଓ ସୁରୁତାକରଣ (ଅବଶିଷ୍ଟ କାର୍ଯ୍ୟ) (ପ୍ୟାକେଜ୍ ସଂଖ୍ୟା- OSRP-CW-ICB-P02B)	96.23	104.23	16-11-2016/ 15-05-2018	90.4	ଡକ୍ସ୍‌ସମ୍ପୂର୍ଣ୍ଣ	39,919	1.32	52,693.08	7	64.4	76.51	40,31,547.55
						ଡିକ୍‌ସମ୍ପୂର୍ଣ୍ଣ	11,329	1.47	16,653.63		64.4	76.51	12,74,169.23
						ବିସି	5,953	1.49	8,869.97		64.4	76.51	6,78,641.40
7	ବ୍ରହ୍ମପୁରରୁ ଚନ୍ଦ୍ରପାଣି ପର୍ଯ୍ୟନ୍ତ ରାସ୍ତାର (ଏସ୍‌ଏଚ୍-17 ର କିଲୋମିଟର 0/000 ରୁ 41/000) ବିଦ୍ୟମାନ ଯାନବାହନ ପଥକୁ ଦୁଇ ଲେନ୍ ରାସ୍ତାରେ ପ୍ରଶସ୍ତିକରଣ ଓ ସୁରୁତାକରଣ (ପ୍ୟାକେଜ୍ ସଂଖ୍ୟା- OSRP-CW-ICB-Y1-P03)	75.07	81.97	22-11-2008/ 21-11-2010	11.41	ଡକ୍ସ୍‌ସମ୍ପୂର୍ଣ୍ଣ	20,106	1.32	26,539.92	10	60	71.28	18,91,765.50
						ଡିକ୍‌ସମ୍ପୂର୍ଣ୍ଣ	5,185	1.47	7,621.95		60	71.28	5,43,292.60
						ବିସି	0	1.49	0		60	71.28	0
8	ବ୍ରହ୍ମପୁର ରୁ ଚନ୍ଦ୍ରପାଣି ପର୍ଯ୍ୟନ୍ତ ବିଦ୍ୟମାନ ଯାନବାହନ ପଥକୁ ଦୁଇ ଲେନ୍ ରାସ୍ତାରେ ପ୍ରଶସ୍ତିକରଣ ଓ ସୁରୁତାକରଣ (ଅବଶିଷ୍ଟ କାର୍ଯ୍ୟ) (ପ୍ୟାକେଜ୍ ସଂଖ୍ୟା- OSRP-Bal-P03)	92.18	96.88	24-01-2013/ 23-01-2015	92.67	ଡକ୍ସ୍‌ସମ୍ପୂର୍ଣ୍ଣ	81,448	1.32	1,07,511.40	10	73	86.72	93,23,388.61
						ଡିକ୍‌ସମ୍ପୂର୍ଣ୍ଣ	21,311	1.47	31,327.17		73	86.72	27,16,692.18
						ବିସି	15,996	1.49	23,834.04		73	86.72	20,66,887.95
9	ଜଗତପୁର ରୁ ନିଶ୍ଚିତକୋଇଲି ପର୍ଯ୍ୟନ୍ତ ବିଦ୍ୟମାନ ଯାନବାହନ ପଥକୁ ଦୁଇ ଲେନ୍ ରାସ୍ତାରେ ପ୍ରଶସ୍ତିକରଣ ଓ ସୁରୁତାକରଣ (ପ୍ୟାକେଜ୍ ସଂଖ୍ୟା- OSRP-CW-ICB-P04A1)	108.15	107.39	01-01-2016/ 30-06-2017	101.54	ଡକ୍ସ୍‌ସମ୍ପୂର୍ଣ୍ଣ	43,767	1.32	57,772.44	7	64.4	76.51	44,20,169.38
						ଡିକ୍‌ସମ୍ପୂର୍ଣ୍ଣ	15,101	1.47	22,198.47		64.4	76.51	16,98,404.94
						ବିସି	6,749	1.49	10,056.01		64.4	76.51	7,69,385.33
10	ନିଶ୍ଚିତକୋଇଲି ରୁ ଦୁହୁରିଆ ପର୍ଯ୍ୟନ୍ତ ବିଦ୍ୟମାନ ଯାନବାହନ ପଥକୁ ଦୁଇ ଲେନ୍ ରାସ୍ତାରେ ପ୍ରଶସ୍ତିକରଣ ଓ ସୁରୁତାକରଣ (ପ୍ୟାକେଜ୍ ସଂଖ୍ୟା- OSRP-CW-ICB-P04A2)	106.18	97.9	01-01-2016/ 30-06-2017	95.56	ଡକ୍ସ୍‌ସମ୍ପୂର୍ଣ୍ଣ	47,092	1.32	62,161.44	7	64.4	76.51	47,55,971.77
						ଡିକ୍‌ସମ୍ପୂର୍ଣ୍ଣ	16,435	1.47	24,159.45		64.4	76.51	18,439.52
						ବିସି	7,367	1.49	10,976.83		64.4	76.51	8,39,837.26
11	ଦୁହୁରିଆ ରୁ ଚାନ୍ଦବାଲି ପର୍ଯ୍ୟନ୍ତ ବିଦ୍ୟମାନ ଯାନବାହନ ପଥକୁ ଦୁଇ ଲେନ୍ ରାସ୍ତାରେ ପ୍ରଶସ୍ତିକରଣ ଓ ସୁରୁତାକରଣ (ପ୍ୟାକେଜ୍ ସଂଖ୍ୟା- OSRP-CW-ICB-P04B)	192.66	170.43	04-12-2013/ 03-03-2016	191.82	ଡକ୍ସ୍‌ସମ୍ପୂର୍ଣ୍ଣ	1,13,465	1.32	1,49,773.80	14	102.2	121.41	1,81,84,037.06
						ଡିକ୍‌ସମ୍ପୂର୍ଣ୍ଣ	23,020	1.47	33,839.40		102.2	121.41	41,08,441.55
						ବିସି	17,239	1.49	25,686.11		102.2	121.41	31,18,550.62
	ମୋଟ	1,359.20	1,342.14		853.95				11,01,530.75				13,04,32,299.69

ପରିଶିଷ୍ଟ - XXV

(ଦ୍ରଷ୍ଟବ୍ୟ ଅନୁଚ୍ଛେଦ 6.5.1.3 ପୃଷ୍ଠା 140-141)

ବାଲି ଉପରେ ଅତିରିକ୍ତ ଲିଭୁର ବ୍ୟବସ୍ଥା

କ୍ର. ସଂ.	କାର୍ଯ୍ୟର ନାମ ଏବଂ ପ୍ୟାକେଜ୍ ସଂଖ୍ୟା	ଆକଳନ ମୂଲ୍ୟ (ଟଙ୍କା କୋଟିରେ)	ଃତୁଳ୍ଲିନାମା ଦର (ଟଙ୍କା କୋଟିରେ)	ଆରମ୍ଭ ତାରିଖ/ ଶେଷ ହେବାର ନିର୍ଦ୍ଧାରିତ ତାରିଖ	ଆଜି ପର୍ଯ୍ୟନ୍ତ ଖର୍ଚ୍ଚ (ଟଙ୍କା କୋଟିରେ)	କାର୍ଯ୍ୟକାରୀ ହୋଇଥିବା ବାଲିର ପରମାଣ (ଘନମିଟରରେ)	ପ୍ରଦାନ କରାଯାଇଥିବା ବାଲି (କିମିରେ)	ପ୍ରକୃତ ଲିଭୁ (କିମିରେ)	ଲିଭୁରେ ପାର୍ଥକ୍ୟ (କିମିରେ)	ପ୍ରଦାନ କରାଯାଇ ଥିବା ଦର (ଟଙ୍କାରେ)	ପ୍ରକୃତ ଦର (ଟଙ୍କାରେ)	ପାର୍ଥକ୍ୟ (ଟଙ୍କାରେ)	ଅତିରିକ୍ତ ଖର୍ଚ୍ଚ (ଟଙ୍କାରେ)
1	2	3	4	5	6	7	8	9	10	11	12	13	14
1	ଜଗତପୁର ରୁ ନିଷ୍କିତକୋଇଲି ପର୍ଯ୍ୟନ୍ତ ବିଦ୍ୟମାନ ଯାନବାହନ ପଥକୁ ଦୁଇ ଲେନ୍ ରାସ୍ତାରେ ପ୍ରଶସ୍ତିକରଣ ଓ ସୁରୁତାକରଣ (ପ୍ୟାକେଜ୍ ସଂଖ୍ୟା- OSRP-CW-ICB-P04A1)	108.15	107.39	01.01.2016/ 30.06.2017	101.54	1,41,027	15	10	5	248.4	202.4	46	64,87,242.00
2	ନିଷ୍କିତକୋଇଲି ରୁ ଦୁହୁରିଆ ପର୍ଯ୍ୟନ୍ତ ବିଦ୍ୟମାନ ଯାନବାହନ ପଥକୁ ଦୁଇ ଲେନ୍ ରାସ୍ତାରେ ପ୍ରଶସ୍ତିକରଣ ଓ ସୁରୁତାକରଣ (ପ୍ୟାକେଜ୍ ସଂଖ୍ୟା- OSRP-CW-ICB-P04A2)	106.18	97.9	01.01.2016/ 30.06.2017	86.02	1,61,923	18	10	8	276	202.4	73.6	1,19,17,532.80
3	ଦୁହୁରିଆ ରୁ ବାନ୍ଦବାଲି ପର୍ଯ୍ୟନ୍ତ ବିଦ୍ୟମାନ ଯାନବାହନ ପଥକୁ ଦୁଇ ଲେନ୍ ରାସ୍ତାରେ ପ୍ରଶସ୍ତିକରଣ ଓ ସୁରୁତାକରଣ (ପ୍ୟାକେଜ୍ ସଂଖ୍ୟା- OSRP-CW-ICB-P04B)	192.66	170.43	04.12.2013/ 03.03.2016	191.82	7,26,184	22	14	8	248.1	189.7	58.4	4,24,09,145.60
	ମୋଟ	406.99	375.72		379.38	10,29,134							6,08,13,920.40

ପରିଶିଷ୍ଟ - XXVI

(ଦ୍ରଷ୍ଟବ୍ୟ ଅନୁଚ୍ଛେଦ 6.5.1.4 ପୃଷ୍ଠା 141)

ମୋରମ ପାଇଁ ଅତିରିକ୍ତ ଲିଡ୍ ବ୍ୟୟା ଯୋଗୁଁ ଅତିରିକ୍ତ ଖର୍ଚ୍ଚ

କ୍ର. ସଂ.	କାର୍ଯ୍ୟର ନାମ ଏବଂ ପ୍ୟାକେଜ୍ ସଂଖ୍ୟା	ମୋରମ / ମାଟିର ପରିମାଣ (ଘନମିଟରେ)	ପ୍ରଦାନ କରାଯାଇଥିବା ଲିଡ୍ (କିମିରେ)	ଲିଡ୍ରେ ପାର୍ଥକ୍ୟ (କିମିରେ)	ପ୍ରଦାନ କରାଯାଇ ଥିବା ଦର (ଟଙ୍କାରେ)	ପ୍ରକୃତ ଦର (ଟଙ୍କାରେ)	ପାର୍ଥକ୍ୟ (ଟଙ୍କାରେ)	ଅତିରିକ୍ତ ଖର୍ଚ୍ଚ (ଟଙ୍କାରେ)	ଲିଡ୍ରେ ପାର୍ଥକ୍ୟ (କିମିରେ)
1	2	3	4	5	6	7	8	9	10
1	ଭଦ୍ରକ ରୁ ପିରାହାଟ ପର୍ଯ୍ୟନ୍ତ ବିଦ୍ୟମାନ ଯାନବାହନ ପଥକୁ ଦୁଇ ଲେନ୍ ରାସ୍ତାରେ ପ୍ରଶସ୍ତିକରଣ ଓ ସୁରୁତ୍ଥୀକରଣ (ଅବଶିଷ୍ଟ କାର୍ଯ୍ୟ)- (OSRP-CW-ICB-P02A)	1,35,159	55	48	7	602.9	552	50.9	68,79,593.10
2	ପିରାହାଟ ରୁ ଚାନ୍ଦବାଲି ପର୍ଯ୍ୟନ୍ତ ବିଦ୍ୟମାନ ଯାନବାହନ ପଥକୁ ଦୁଇ ଲେନ୍ ରାସ୍ତାରେ ପ୍ରଶସ୍ତିକରଣ ଓ ସୁରୁତ୍ଥୀକରଣ (ଅବଶିଷ୍ଟ କାର୍ଯ୍ୟ) (ପ୍ୟାକେଜ୍ ସଂଖ୍ୟା-OSRP-CW-ICB-P02B)	1,31,224	78	71	7	752.4	706.9	45.5	59,70,692.00
3	ଭଦ୍ରକ ରୁ ଆନନ୍ଦପୁର ପର୍ଯ୍ୟନ୍ତ ବିଦ୍ୟମାନ ଯାନବାହନ ପଥକୁ ଦୁଇ ଲେନ୍ ରାସ୍ତାରେ ପ୍ରଶସ୍ତିକରଣ ଓ ସୁରୁତ୍ଥୀକରଣ (ଅବଶିଷ୍ଟ କାର୍ଯ୍ୟ) (P1-P02-Bal)	96,255	40	17	23	379.5	266.8	112.7	1,08,47,938.50
	ମୋଟ	3,62,638							2,36,98,223.60

ପରିଶିଷ୍ଟ - XXVII

(ଦ୍ରଷ୍ଟବ୍ୟ ଅନୁଚ୍ଛେଦ 6.5.1.5 ପୃଷ୍ଠା 142)

ମାଟିର ଲିଡ୍ ଉପରେ ଅତିରିକ୍ତ ଖର୍ଚ୍ଚ ବିବରଣୀ

କ୍ର. ସଂ.	କାର୍ଯ୍ୟର ନାମ ଏବଂ ପ୍ୟାକେଜ୍ ସଂଖ୍ୟା	ବ୍ୟୟର ମାଟିର ପରିମାଣ (ଘନମିଟରରେ)	ବ୍ୟୟର ମାଟି ପାଇଁ ଯୋଗାଯୋଗ କରାଯାଇଥିବା ଲିଡ୍ (କିମିରେ)	ଆକଳନରେ ଲିଡ୍ ପାଇଁ ପ୍ରଦାନ କରାଯାଇଥିବା ମୂଲ୍ୟ (ଟଙ୍କାରେ)	ଏଓଆର୍ ଅନୁଯାୟୀ ପାଞ୍ଚ କିମି ପାଇଁ ବ୍ୟୟର ମାଟି ପାଇଁ ପ୍ରକୃତ ମୂଲ୍ୟ (ଟଙ୍କାରେ)	ପାର୍ଥକ୍ୟ (ଟଙ୍କାରେ)	ଅତିରିକ୍ତ ଖର୍ଚ୍ଚ (ଟଙ୍କାରେ)
1	2	3	4	5	6	7	8
1	ଚାନ୍ଦବାଲି-ଭଦ୍ରକ-ଆନନ୍ଦପୁର ରାସ୍ତାର ବିଦ୍ୟମାନ ଯାନବାହନ ପଥକୁ ଦୁଇ ଲେନ୍ ରାସ୍ତାରେ ପ୍ରଶସ୍ତିକରଣ ଓ ସୁଦୃଢ଼ୀକରଣ (ଅବଶିଷ୍ଟ କାର୍ଯ୍ୟ) (ପ୍ୟାକେଜ୍ ସଂଖ୍ୟା-OSRP-Bal-P02)	44,379	40.00	313.90	167.52	146.38	64,96,198.02
2	ଭଦ୍ରକ ରୁ ପିରାହାଟ ପର୍ଯ୍ୟନ୍ତ ବିଦ୍ୟମାନ ଯାନବାହନ ପଥକୁ ଦୁଇ ଲେନ୍ ରାସ୍ତାରେ ପ୍ରଶସ୍ତିକରଣ ଓ ସୁଦୃଢ଼ୀକରଣ (ଅବଶିଷ୍ଟ କାର୍ଯ୍ୟ)-(OSRP-CW-ICB-P02A)	17,495	10.00	201.10	167.52	33.58	5,87,482.10
3	ପିରାହାଟ ରୁ ଚାନ୍ଦବାଲି ପର୍ଯ୍ୟନ୍ତ ବିଦ୍ୟମାନ ଯାନବାହନ ପଥକୁ ଦୁଇ ଲେନ୍ ରାସ୍ତାରେ ପ୍ରଶସ୍ତିକରଣ ଓ ସୁଦୃଢ଼ୀକରଣ (ଅବଶିଷ୍ଟ କାର୍ଯ୍ୟ)-(ପ୍ୟାକେଜ୍ ସଂଖ୍ୟା- OSRP-CW-ICB-P02B)	1,51,329	10.00	201.10	167.52	33.58	50,81,627.82
4	ନିଶିତକୋଇଲି ରୁ ଦୁହୁରିଆ ପର୍ଯ୍ୟନ୍ତ ବିଦ୍ୟମାନ ଯାନବାହନ ପଥକୁ ଦୁଇ ଲେନ୍ ରାସ୍ତାରେ ପ୍ରଶସ୍ତିକରଣ ଓ ସୁଦୃଢ଼ୀକରଣ (ପ୍ୟାକେଜ୍ ସଂଖ୍ୟା-OSRP-CW-ICB-P04A2)	41,391	10.00	373.30	167.52	205.78	85,17,439.98
5	ଦୁହୁରିଆ ରୁ ଚାନ୍ଦବାଲି ପର୍ଯ୍ୟନ୍ତ ବିଦ୍ୟମାନ ଯାନବାହନ ପଥକୁ ଦୁଇ ଲେନ୍ ରାସ୍ତାରେ ପ୍ରଶସ୍ତିକରଣ ଓ ସୁଦୃଢ଼ୀକରଣ (ପ୍ୟାକେଜ୍ ସଂଖ୍ୟା-OSRP-CW-ICB-P04B)	5,19,991	68.00	395.20	167.52	227.68	11,83,91,550.88
	ମୋଟ	7,74,585					13,90,74,298.80

ପରିଶିଷ୍ଟ - XXVIII
(ଦ୍ରଷ୍ଟବ୍ୟ ଅନୁକ୍ରମ 6.5.2.1 ପୃଷ୍ଠା 142-143)
ଓଡ଼ିଶା ହେଡ୍ ଚାର୍ଜର ଅତିରିକ୍ତ ବ୍ୟବସ୍ଥାର ବିବରଣୀ

କ୍ର. ସଂ.	କାର୍ଯ୍ୟର ନାମ ଏବଂ ପ୍ୟାକେଜର ନାମ	ଆନୁମାନିକ ମୂଲ୍ୟ (ଟଙ୍କା କୋଟିରେ)	ବୃଦ୍ଧିନାମା ମୂଲ୍ୟ (ଟଙ୍କା କୋଟିରେ)	ଆରମ୍ଭ ତାରିଖ/ ଶେଷ ହେବାର ନିର୍ଦ୍ଧାରିତ ତାରିଖ	ଆଜି ପର୍ଯ୍ୟନ୍ତ ଖର୍ଚ୍ଚ (ଟଙ୍କା କୋଟିରେ)	କରାଯାଇଥିବା କାର୍ଯ୍ୟର ମୂଲ୍ୟ (ଟଙ୍କା କୋଟିରେ)	18.8 ପ୍ରତିଶତ ହାରରେ ଓଡ଼ିଶା ହେଡ୍ ଚାର୍ଜ ଠିକାଦାରଙ୍କ ଲାଭ	18.8 ପ୍ରତିଶତ ହାରରେ ଓ ଏସ୍‌ସି ଠିକାଦାରଙ୍କ ଲାଭକୁ ବାଦ୍ ଦେଇ କରାଯାଇଥିବା କାର୍ଯ୍ୟର ମୂଲ୍ୟର ଆନୁମାନିକ ମୂଲ୍ୟ	10 ପ୍ରତିଶତ ଓ 15 ପ୍ରତିଶତ ହାରରେ ଓ ଏସ୍‌ସି ଓ ଠିକାଦାରଙ୍କ ଲାଭକୁ ମିଶାଇ ଆନୁମାନିକ ଖର୍ଚ୍ଚ	ଅତିରିକ୍ତ ଖର୍ଚ୍ଚ (ଟଙ୍କା କୋଟିରେ)
1	2	3	4	5	6	7	8	9	10	11
1	ଭବାନାପାଟଣା ରୁ ଖରିଆର ପର୍ଯ୍ୟନ୍ତ (ଏସ୍‌ଏଚ୍-16) ରେ କିଲୋମିଟର 2/0 ରୁ କିଲୋମିଟର 70/0 ବିଦ୍ୟମାନ ଯାନବାହନ ପଥକୁ ଦୁଇ ଲେନ୍ ରାସ୍ତାରେ ପ୍ରଶସ୍ତିକରଣ ଓ ସୁଦୃଢୀକରଣ (ପ୍ୟାକେଜ୍ ସଂଖ୍ୟା- OSRP-CW-ICB-Y1-P01)	103.44	105.51	20.02.2009/ 19.08.2011	43.08	32.33	6.08	26.25	28.88	3.45
2	ଭବାନାପାଟଣା ରୁ ଖରିଆର ପର୍ଯ୍ୟନ୍ତ ବିଦ୍ୟମାନ ଯାନବାହନ ପଥକୁ ଦୁଇ ଲେନ୍ ରାସ୍ତାରେ ପ୍ରଶସ୍ତିକରଣ ଓ ସୁଦୃଢୀକରଣ (ଅବଶିଷ୍ଟ କାର୍ଯ୍ୟ) ପ୍ୟାକେଜ୍ ସଂଖ୍ୟା- OSRP-Bal-P01A)	85.62	84.51	21.08.2013/ 20.08.2015	79.47	73.64	13.84	59.80	65.78	7.86
3	ଭବାନାପାଟଣା ରୁ ଖରିଆର (ଏସ୍‌ଏଚ୍-16) ରାସ୍ତାର ଡେଲ ନଦୀ ଉପରେ ଚାରୋଟି ଉଚ୍ଚ ସ୍ରୋତ ପୋଲ ନିର୍ମାଣ (ପ୍ୟାକେଜ୍ ସଂଖ୍ୟା - OSRP-Bal-P01B)	27.28	28.97	14.11.2013/ 13.11.2015	35.74	28.68	5.39	23.29	25.62	3.06
4	ଚାନ୍ଦବାଲି-ଭଦ୍ରକ-ଆନନ୍ଦପୁର ରାସ୍ତା (ଏସ୍‌ଏଚ୍-53) ର କିଲୋମିଟର 0/0 ରୁ 50/0 ଏବଂ ଏସ୍‌ଏଚ୍-9 ର କିଲୋମିଟର 0/0 ରୁ 45/0) ବିଦ୍ୟମାନ ଯାନବାହନ ପଥକୁ ଦୁଇ ଲେନ୍ ରାସ୍ତାରେ ପ୍ରଶସ୍ତିକରଣ ଓ ସୁଦୃଢୀକରଣ (ପ୍ୟାକେଜ୍ ସଂଖ୍ୟା-OSRP-CW-ICB-Y1-P02)	194.05	216.23	03.02.2009/ 02.08.2011	43.2	32.93	6.19	26.74	29.41	3.52
5	ଚାନ୍ଦବାଲି-ଭଦ୍ରକ-ଆନନ୍ଦପୁର ବିଦ୍ୟମାନ ଯାନବାହନ ପଥକୁ ଦୁଇ ଲେନ୍ ରାସ୍ତାରେ ପ୍ରଶସ୍ତିକରଣ ଓ ସୁଦୃଢୀକରଣ (ଅବଶିଷ୍ଟ କାର୍ଯ୍ୟ) (ପ୍ୟାକେଜ୍ ସଂଖ୍ୟା- OSRP-Bal-P02)	279.2	248.12	01.11.2013/ 31.01.2016	69.06	68	12.78	55.22	60.74	7.26
6	ଭଦ୍ରକ-ପାରହାଟ ପର୍ଯ୍ୟନ୍ତ ବିଦ୍ୟମାନ ଯାନବାହନ ପଥକୁ ଦୁଇ ଲେନ୍ ରାସ୍ତାରେ ପ୍ରଶସ୍ତିକରଣ ଓ ସୁଦୃଢୀକରଣ (ଅବଶିଷ୍ଟ କାର୍ଯ୍ୟ) (OSRP-CW-ICB-P02A)	76.4	79.33	16.11.2016/ 05.05.2018	76.23	84.39	15.87	68.52	78.80	5.59
7	ପାରହାଟ ରୁ ଚାନ୍ଦବାଲି ପର୍ଯ୍ୟନ୍ତ ବିଦ୍ୟମାନ ଯାନବାହନ ପଥକୁ ଦୁଇ ଲେନ୍ ରାସ୍ତାରେ ପ୍ରଶସ୍ତିକରଣ ଓ ସୁଦୃଢୀକରଣ (ବାଲାନ୍ତ କାମ) (ପ୍ୟାକେଜ୍ ସଂଖ୍ୟା- OSRP-CW-ICB-P02B)	96.28	104.23	16.11.2016/ 15.05.2018	90.4	80.83	15.20	65.63	75.48	5.35
8	ବ୍ରହ୍ମପୁର ରୁ ତପ୍ତପାଣି ପର୍ଯ୍ୟନ୍ତ ରାସ୍ତାର ଏସ୍‌ଏଚ୍-17 ର କିଲୋମିଟର 0/0 ରୁ 41/0) ବିଦ୍ୟମାନ ଯାନବାହନ ପଥକୁ ଦୁଇ ଲେନ୍ ରାସ୍ତାରେ ପ୍ରଶସ୍ତିକରଣ ଓ ସୁଦୃଢୀକରଣ (ପ୍ୟାକେଜ୍ ସଂଖ୍ୟା- OSRP-CW-	92.5	81.97	22.11.2008 21.11.2010	11.41	8.91	1.68	7.23	7.96	0.95

କ୍ର. ସଂ.	କାର୍ଯ୍ୟର ନାମ ଏବଂ ପ୍ୟାକେଜର ନାମ	ଆନୁମାନିକ ମୂଲ୍ୟ (ଟଙ୍କା କୋଟିରେ)	ବୃତ୍ତିନାମା ମୂଲ୍ୟ (ଟଙ୍କା କୋଟିରେ)	ଆରମ୍ଭ ତାରିଖ/ ଶେଷ ହେବାର ନିର୍ଦ୍ଧାରିତ ତାରିଖ	ଆଜି ପର୍ଯ୍ୟନ୍ତ ଖର୍ଚ୍ଚ (ଟଙ୍କା କୋଟିରେ)	କରାଯାଇଥିବା କାର୍ଯ୍ୟର ମୂଲ୍ୟ (ଟଙ୍କା କୋଟିରେ)	18.8 ପ୍ରତିଶତ ହାରରେ ଓଭରହେଡ୍ ଚାର୍ଜ ଠିକାଦାରଙ୍କ ଲାଭ	18.8 ପ୍ରତିଶତ ହାରରେ ଓ ଏବିଓ ଠିକାଦାରଙ୍କ ଲାଭକୁ ବାଦ୍ ଦେଇ କରାଯାଇଥିବା କାର୍ଯ୍ୟର ମୂଲ୍ୟର ଆନୁମାନିକ ମୂଲ୍ୟ	10 ପ୍ରତିଶତ ଓ 15 ପ୍ରତିଶତ ହାରରେ ଓ ଏବିଓ ଠିକାଦାରଙ୍କ ଲାଭକୁ ମିଶାଇ ଆନୁମାନିକ ଖର୍ଚ୍ଚ	ଅତିରିକ୍ତ ଖର୍ଚ୍ଚ (ଟଙ୍କା କୋଟିରେ)
	ICB-Y1-P03)									
9	ବ୍ରହ୍ମପୁର ରୁ ଚତ୍ରପାଣି ପର୍ଯ୍ୟନ୍ତ ବିଦ୍ୟମାନ ଯାନବାହନ ପଥକୁ ଦୁଇ ଲେନ୍ ରାସ୍ତାରେ ପ୍ରଶସ୍ତିକରଣ ଓ ସୁଦୃଢୀକରଣ (ବାଲାନ୍ତ କାମ) (ପ୍ୟାକେଜ୍ ସଂଖ୍ୟା- OSRP-Bal-P03)	75.34	96.88	24.01.2013 23.01.2015	92.67	76.75	14.43	62.32	68.55	8.20
10	କଟକପୁର ରୁ ଦୁହୁରିଆ ପର୍ଯ୍ୟନ୍ତ ଏମ୍ବିଆର କିମି 0/0 ରୁ 49/0 କିମି) ପର୍ଯ୍ୟନ୍ତ ବିଦ୍ୟମାନ ଯାନବାହନ ପଥକୁ ଦୁଇ ଲେନ୍ ରାସ୍ତାରେ ପ୍ରଶସ୍ତିକରଣ ଓ ସୁଦୃଢୀକରଣ (ପ୍ୟାକେଜ୍ ସଂଖ୍ୟା- OSRP-CW-ICB-P04A)	172.8	151.31	24.12.2013 23.03.2016	1.27	1.24	0.23	1.01	1.11	0.13
11	କଟକପୁର ରୁ ନିଷିତକୋଇଲି ପର୍ଯ୍ୟନ୍ତ ବିଦ୍ୟମାନ ଯାନବାହନ ପଥକୁ ଦୁଇ ଲେନ୍ ରାସ୍ତାରେ ପ୍ରଶସ୍ତିକରଣ ଓ ସୁଦୃଢୀକରଣ (ପ୍ୟାକେଜ୍ ସଂଖ୍ୟା- OSRP-CW-ICB-P04A1)	108.19	107.39	01.01.2016/ 30.06.2017	101.54	91.35	17.17	74.18	85.30	6.05
12	ନିଷିତକୋଇଲି ରୁ ଦୁହୁରିଆ ପର୍ଯ୍ୟନ୍ତ ବିଦ୍ୟମାନ ଯାନବାହନ ପଥକୁ ଦୁଇ ଲେନ୍ ରାସ୍ତାରେ ପ୍ରଶସ୍ତିକରଣ ଓ ସୁଦୃଢୀକରଣ (ପ୍ୟାକେଜ୍ ସଂଖ୍ୟା- OSRP-CW-ICB-P04A2)	106.21	97.9	01.01.2016/ 30.06.2017	86.02	95.56	17.97	77.59	89.23	6.33
13	ଦୁହୁରିଆ ରୁ ଚାନ୍ଦବାଲି ପର୍ଯ୍ୟନ୍ତ ବିଦ୍ୟମାନ ଯାନବାହନ ପଥକୁ ଦୁଇ ଲେନ୍ ରାସ୍ତାରେ ପ୍ରଶସ୍ତିକରଣ ଓ ସୁଦୃଢୀକରଣ (ପ୍ୟାକେଜ୍ ସଂଖ୍ୟା- OSRP-CW-ICB-P04B)	192.75	170.43	04.12.2013/ 03.03.2016	191.82	178.06	33.48	144.58	166.27	11.79
	ମୋଟ	1,610.06	1,572.78		921.91	852.67	160.31		783.13	69.54

ପରିଶିଷ୍ଟ - XXIX

(ଦ୍ରଷ୍ଟବ୍ୟ ଅନୁଚ୍ଛେଦ 6.5.2.2 ପୃଷ୍ଠା 143)

ସିଆର୍ ଏମ୍ବିର ଅତିରିକ୍ତ ବ୍ୟବସ୍ଥା ଯୋଗୁଁ ପରିଚାଳନା ଅତିରିକ୍ତ ବ୍ୟୟ ବରାଦର ବିବରଣୀ

କ୍ର. ସଂ.	କାର୍ଯ୍ୟର ନାମ ଏବଂ ପ୍ୟାକେଜ ସଂଖ୍ୟା	ଆକଳନ ମୂଲ୍ୟ (ଟଙ୍କା କୋଟିରେ)	ବୃଦ୍ଧି ମୂଲ୍ୟ (ଟଙ୍କା କୋଟିରେ)	ଆରମ୍ଭ ତାରିଖ/ ସମାପ୍ତିର ନିର୍ଦ୍ଦିଷ୍ଟ ତାରିଖ	ଏପର୍ଯ୍ୟନ୍ତ ଖର୍ଚ୍ଚ (ଟଙ୍କା କୋଟିରେ)	191 ଘନ ମିଟର ଏଞ୍ଚିଆର୍ ଅନୁଯାୟୀ ପ୍ରଦାନ କରାଯାଇଥିବା ବିଚ୍ଛେଦନର ପରିମାଣ(ଘନ ମିଟରରେ)	191 ଘନ ମିଟର ପାଇଁ ବିଶ୍ଳେଷଣରେ ପ୍ରଦାନ କରାଯାଇଥିବା ବିଚ୍ଛେଦନର ପରିମାଣ (ଘନ ମିଟରରେ)	ପାର୍ଥକ୍ୟ ଗୁଣନ କାରକ (ଘନ ମିଟରରେ)	191 ଘନ ମିଟର ପାଇଁ ପ୍ରଦାନ କରାଯାଇଥିବା ସିଆର୍ ଏମ୍ବି ଦର (ଟଙ୍କାରେ)	191 ଘନ ମିଟର ପାଇଁ ବିଚ୍ଛେଦନର ଦର (ଟଙ୍କାରେ)	ଏକ ଘନ ମିଟର ପାଇଁ ବିଚ୍ଛେଦନର ଦର (ଟଙ୍କାରେ)	ବିସିର ପରିମାଣ (ଘନ ମିଟରରେ)	ଅତିରିକ୍ତ ବ୍ୟୟ (ଟଙ୍କାରେ)
1	2	3	4	5	6	7	8	9	10	11	12	13	14
1	ଭଦ୍ରକ ରୁ ଆନନ୍ଦପୁର ପର୍ଯ୍ୟନ୍ତ (ବଳକା କାର୍ଯ୍ୟ) (ପ୍ୟାକେଜ ସଂଖ୍ୟା PI-P02-Bal) ବିଦ୍ୟମାନ ଯାନବାହନ ପଥକୁ ଦୁଇ ଲେନ୍, ରାସ୍ତାରେ ପ୍ରଶସ୍ତିକରଣ ଓ ସୁଦୃଢ଼ୀକରଣ	39.74	35.71	12.03.2018/ 11.02.2019	41.96	22.5	24.3	1.8	26,260	472,68	247.48	7,239.00	17,91,481.95
2	ଭଦ୍ରକ ରୁ ପାରହାଟ ପର୍ଯ୍ୟନ୍ତ (ବଳକା କାର୍ଯ୍ୟ) (OSRP-CW-ICB-P02A) ବିଦ୍ୟମାନ ଯାନବାହନ ପଥକୁ ଦୁଇ ଲେନ୍, ରାସ୍ତାରେ ପ୍ରଶସ୍ତିକରଣ ଓ ସୁଦୃଢ଼ୀକରଣ	76.4	79.33	16.11.2016/ 05.05.2018	76.23	22.5	24.3	1.8	37,661.21	67,790.18	354.92	7,728.70	27,43,088.74
3	ପାରହାଟ ରୁ ଚାନ୍ଦବାଲି ପର୍ଯ୍ୟନ୍ତ (ବଳକା କାର୍ଯ୍ୟ) (ପ୍ୟାକେଜ ସଂଖ୍ୟା-OSRP-CW-ICB-P02B) ବିଦ୍ୟମାନ ଯାନବାହନ ପଥକୁ ଦୁଇ ଲେନ୍, ରାସ୍ତାରେ ପ୍ରଶସ୍ତିକରଣ ଓ ସୁଦୃଢ଼ୀକରଣ	96.23	104.23	16.11.2016/ 15.05.2018	90.4	22.5	24.3	1.8	37,661.21	67,790.18	354.92	5,953.00	21,12,853.03
4	କଟକପୁର ରୁ ନିଶିତ୍ରକୋଇଲି ପର୍ଯ୍ୟନ୍ତ (ପ୍ୟାକେଜ ସଂଖ୍ୟା-OSRP-CW-ICB-P04A1) ବିଦ୍ୟମାନ ଯାନବାହନ ପଥକୁ ଦୁଇ ଲେନ୍, ରାସ୍ତାରେ ପ୍ରଶସ୍ତିକରଣ ଓ ସୁଦୃଢ଼ୀକରଣ	108.15	107.39	01.01.2016/ 30.06.2017	101.54	22.5	24.3	1.8	38,049.21	68,488.58	358.58	6,749.00	24,20,049.28
5	ନିଶିତ୍ରକୋଇଲି ରୁ ଦୁରୁଗିଆ ପର୍ଯ୍ୟନ୍ତ (ପ୍ୟାକେଜ ସଂଖ୍ୟା- OSRP-CW-ICB-P04A2) ବିଦ୍ୟମାନ ଯାନବାହନ ପଥକୁ ଦୁଇ ଲେନ୍, ରାସ୍ତାରେ ପ୍ରଶସ୍ତିକରଣ ଓ ସୁଦୃଢ଼ୀକରଣ	106.18	97.9	01.01.2016/ 30.06.2017	86.02	22.5	24.3	1.8	38,049.21	68,488.58	358.58	7,367.00	26,41,651.07
	ମୋଟ	426.70	424.56		396.15				1,77,680.84			35,036.70	1,17,09,124.07

ପରିଶିଷ୍ଟ - XXX

(ଦ୍ରଷ୍ଟବ୍ୟ ଅନୁଚ୍ଛେଦ 6.5.2.3 ପୃଷ୍ଠା 144)

ମୋଟର ଗ୍ରେଡରର ନିୟୁତ୍ତି ଚାର୍ଜର ତ୍ରୁଟିପୂର୍ଣ୍ଣ ଗ୍ରହଣର ବିବରଣୀ

କ୍ର. ସଂ.	କାର୍ଯ୍ୟର ନାମ ଏବଂ ପ୍ୟାକେଜ୍ ସଂଖ୍ୟା	ଆନୁମାନିକ ମୂଲ୍ୟ (ଟଙ୍କା କୋଟିରେ)	ଦୁର୍ଭିନାମା ମୂଲ୍ୟ (ଟଙ୍କା କୋଟିରେ)	ଆରମ୍ଭ ତାରିଖ/ ଶେଷ ହେବାର ନିର୍ଦ୍ଧାରିତ ତାରିଖ	ଆଜି ପର୍ଯ୍ୟନ୍ତ ଖର୍ଚ୍ଚ (ଟଙ୍କା କୋଟିରେ)	ଆଡ଼ିବନ୍ଧ ପାଇଁ ବ୍ୟବହୃତ ମାଟିର ପରିମାଣ (ଘନ ମିଟରରେ)	ସର୍ଗ୍ରେଡ୍ ପାଇଁ ବ୍ୟବହୃତ ମାଟିର ପରିମାଣ (ଘନ ମିଟରରେ)	ମୋଟ ବ୍ୟବହୃତ ମାଟିର ପରିମାଣ (ଘନ ମିଟରରେ)	ମୋଟର ଗ୍ରେଡର ପାଇଁ 100 ଘନ ମିଟର ପ୍ରତି ଘଣ୍ଟା ହାରରେ କମ୍ପାଉଣ୍ଡ ପାଇଁ ବ୍ୟବସ୍ଥା କରାଯାଇଥିବା ଦର (ଟଙ୍କାରେ)	ମୋଟର ଗ୍ରେଡର ପାଇଁ 200 ଘନ ମିଟର ପ୍ରତି ଘଣ୍ଟା ହାରରେ କମ୍ପାଉଣ୍ଡ ପାଇଁ ପ୍ରକୃତ ଦର (ଟଙ୍କାରେ)	ପାର୍ଥକ୍ୟ (ଟଙ୍କାରେ)	ଅତିରିକ୍ତ ଖର୍ଚ୍ଚ (ଟଙ୍କାରେ)
1	2	3	4	5	6	7	8	9	10	11	12	13
1	ଭବାନୀପାଟଣା ରୁ ଖରିଆର ପର୍ଯ୍ୟନ୍ତ (ଏସ୍‌ଏଚ୍-16 ରେ କିମି 2/0 ରୁ 70/0 କିଲୋମିଟର) ପର୍ଯ୍ୟନ୍ତ ବିଦ୍ୟମାନ ଯାନବାହନ ପଥକୁ ଦୁଇ ଲେନ୍ ରାସ୍ତାରେ ପ୍ରଶସ୍ତିକରଣ ଓ ସୁଦୃଢ଼ୀକରଣ (ପ୍ୟାକେଜ୍ ସଂଖ୍ୟା- OSRP-CW-ICB-Y1-P01)	103.17	105.51	20.02.2009/ 19.08.2011	43.08	2,72,397	3,58,649	6,31,046	120.40	111.20	9.20	58,05,623.20
2	ଭବାନୀପାଟଣା ରୁ ଖରିଆର ରାସ୍ତା (ବାଲାନୁ କାମ) ତେଲ ନଦୀ ଉପରେ ଏସ୍‌ଏଲ୍ ସେରୁ ଏବଂ ଆପ୍ରେଟକୁ ବାଦ ଦେଇ 02/000 ରୁ 27/200 ଏବଂ 30/000 ରୁ 70/000 କିଲୋମିଟର ପର୍ଯ୍ୟନ୍ତ (ପ୍ୟାକେଜ୍ ସଂଖ୍ୟା-OSRP-Bal-P01A)	85.45	84.51	21.08.2013/ 20.08.2015	79.47	1,93,171	93,762	2,86,933	127.00	117.80	9.20	26,39,783.60
3	ଭବାନୀପାଟଣା ରୁ ଖରିଆର ରାସ୍ତାରେ ତେଲ ନଦୀ ଉପରେ ଆପ୍ରେଟ ସହିତ ଚାରୋଟି ଉଚ୍ଚ ସ୍ତରୀୟ ପୋଲ ନିର୍ମାଣ (ଏସ୍‌ଏଚ୍-16)(ପ୍ୟାକେଜ୍ ସଂଖ୍ୟା- OSRP-Bal-P01B)	27.24	28.97	14.11.2013/ 13.11.2015	35.74	2,08,761	16,467	2,25,228	127.00	117.80	9.20	20,72,097.60
4	ଚାନ୍ଦବାଲି-ଭଦ୍ରକ-ଆନନ୍ଦପୁର ରାସ୍ତା (ଏସ୍‌ଏଚ୍-53) ର କିଲୋମିଟର 0/0 ରୁ 50/0 of SH-53 ଏବଂ ଏସ୍‌ଏଚ୍-9 ର କିଲୋମିଟର 0/0 ରୁ 45/0) ବିଦ୍ୟମାନ ଯାନବାହନ ପଥକୁ ଦୁଇ ଲେନ୍ ରାସ୍ତାରେ ପ୍ରଶସ୍ତିକରଣ ଓ ସୁଦୃଢ଼ୀକରଣ (ପ୍ୟାକେଜ୍ ସଂଖ୍ୟା- OSRP-CW-ICB-Y1-P02)	194.05	216.23	03.02.2009/ 02.08.2011	43.2	1,81,564	2,26,327	4,07,891	120.40	111.20	9.20	37,52,597.20
5	ଚାନ୍ଦବାଲି-ଭଦ୍ରକ-ଆନନ୍ଦପୁର ରାସ୍ତାର ବିଦ୍ୟମାନ ଯାନବାହନ ପଥକୁ ଦୁଇ ଲେନ୍ ରାସ୍ତାରେ ପ୍ରଶସ୍ତିକରଣ ଓ ସୁଦୃଢ଼ୀକରଣ (ଅବଶିଷ୍ଟ କାର୍ଯ୍ୟ) (ପ୍ୟାକେଜ୍ ସଂଖ୍ୟା- OSRP-Bal-P02)	278.82	248.12	27.09.2013/ 26.12.2015	69.06	44,379	72,263	1,16,642	313.90	304.70	9.20	10,73,106.40
6	ଭଦ୍ରକ-ପାରହାଟ ପର୍ଯ୍ୟନ୍ତ ବିଦ୍ୟମାନ ଯାନବାହନ ପଥକୁ ଦୁଇ ଲେନ୍ ରାସ୍ତାରେ ପ୍ରଶସ୍ତିକରଣ ଓ ସୁଦୃଢ଼ୀକରଣ (ଅବଶିଷ୍ଟ କାର୍ଯ୍ୟ) (OSRP-CW-ICB-P02A)	76.34	79.33	16.11.2016/ 05.05.2018	76.23	17,495	0	17,495	201.10	191.90	9.20	1,60,954.00
7	ପାରହାଟ ରୁ ଚାନ୍ଦବାଲି ପର୍ଯ୍ୟନ୍ତ ବିଦ୍ୟମାନ ଯାନବାହନ ପଥକୁ ଦୁଇ ଲେନ୍ ରାସ୍ତାରେ ପ୍ରଶସ୍ତିକରଣ ଓ ସୁଦୃଢ଼ୀକରଣ (ଅବଶିଷ୍ଟ କାର୍ଯ୍ୟ) (ପ୍ୟାକେଜ୍ ସଂଖ୍ୟା- OSRP-CW-ICB-P02B)	96.23	104.23	16.11.2016/ 15.05.2018	90.4	1,51,329	0	1,51,329	201.10	191.90	9.20	13,92,226.80

କ୍ର. ସଂ.	କାର୍ଯ୍ୟର ନାମ ଏବଂ ପ୍ୟାକେଜ୍ ସଂଖ୍ୟା	ଆନୁମାନିକ ମୂଲ୍ୟ (ଟଙ୍କା କୋଟିରେ)	ବୁଝିନାମା ମୂଲ୍ୟ (ଟଙ୍କା କୋଟିରେ)	ଆରମ୍ଭ ତାରିଖ/ ଶେଷ ହେବାର ନିର୍ଦ୍ଧାରିତ ତାରିଖ	ଆଜି ପର୍ଯ୍ୟନ୍ତ ଖର୍ଚ୍ଚ (ଟଙ୍କା କୋଟିରେ)	ଆଡ଼ିବନ୍ଧ ପାଇଁ ବ୍ୟବହୃତ ମାଟିର ପରିମାଣ (ଘନ ମିଟରରେ)	ସର୍ଗ୍ଗେଟ୍ ପାଇଁ ବ୍ୟବହୃତ ମାଟିର ପରିମାଣ (ଘନ ମିଟରରେ)	ମୋଟ ବ୍ୟବହୃତ ମାଟିର ପରିମାଣ (ଘନ ମିଟରରେ)	ମୋଟର ଗ୍ରେଡ଼ର ପାଇଁ 100 ଘନ ମିଟର ପ୍ରତି ଘଷା ହାରରେ କମ୍ପାକସନ୍ ପାଇଁ ବ୍ୟବସ୍ଥା କରାଯାଇଥିବା ଦର (ଟଙ୍କାରେ)	ମୋଟର ଗ୍ରେଡ଼ର ପାଇଁ 200 ଘନ ମିଟର ପ୍ରତି ଘଷା ହାରରେ କମ୍ପାକସନ୍ ପାଇଁ ପ୍ରକୃତ ଦର (ଟଙ୍କାରେ)	ପାର୍ଥକ୍ୟ (ଟଙ୍କାରେ)	ଅତିରିକ୍ତ ଖର୍ଚ୍ଚ (ଟଙ୍କାରେ)
8	ଭଦ୍ରକ ରୁ ଆନନ୍ଦପୁର ପର୍ଯ୍ୟନ୍ତ (ଅବଶିଷ୍ଟ କାର୍ଯ୍ୟ) (ପ୍ୟାକେଜ୍ ସଂଖ୍ୟା- P1-P02-Bal) ବିଦ୍ୟମାନ ଯାନବାହନ ପଥକୁ ଦୁଇ ଲେନ୍ ରାସ୍ତାରେ ପ୍ରଶସ୍ତିକରଣ ଓ ସୁଦୃଢ଼ୀକରଣ	39.74	35.71	12.03.2018/ 11.02.2019	41.96	67,226		67,226	159.90	129.90	30.00	20,16,780.00
9	ବ୍ରହ୍ମପୁର ରୁ ତପ୍ତପାଣି ପର୍ଯ୍ୟନ୍ତ ରାସ୍ତାର ଏସ୍‌ଏଚ୍-17 ର କିଲୋମିଟର 0/0 ରୁ 41/0 କିମି) ବିଦ୍ୟମାନ ଯାନବାହନ ପଥକୁ ଦୁଇ ଲେନ୍ ରାସ୍ତାରେ ପ୍ରଶସ୍ତିକରଣ ଓ ସୁଦୃଢ଼ୀକରଣ (ପ୍ୟାକେଜ୍ ସଂଖ୍ୟା- OSRP-CW-ICB-Y1-P03)	75.07	81.97	22.11.2008/ 21.11.2010	11.41	62,280	45,721	1,08,001	120.40	111.20	9.20	9,93,609.20
10	ବ୍ରହ୍ମପୁର ରୁ ତପ୍ତପାଣି ପର୍ଯ୍ୟନ୍ତ ବିଦ୍ୟମାନ ଯାନବାହନ ପଥକୁ ଦୁଇ ଲେନ୍ ରାସ୍ତାରେ ପ୍ରଶସ୍ତିକରଣ ଓ ସୁଦୃଢ଼ୀକରଣ (ଅବଶିଷ୍ଟ କାର୍ଯ୍ୟ) (ପ୍ୟାକେଜ୍ ସଂଖ୍ୟା- OSRP-Bal-P03)	92.18	96.88	24.01.2013/ 23.01.2015	92.67	84,847	1,99,968	2,84,815	127.90	118.70	9.20	26,20,298.00
11	ଜଗତପୁର ରୁ ନିଶ୍ଚିତକୋଇଲି ପର୍ଯ୍ୟନ୍ତ ବିଦ୍ୟମାନ ଯାନବାହନ ପଥକୁ ଦୁଇ ଲେନ୍ ରାସ୍ତାରେ ପ୍ରଶସ୍ତିକରଣ ଓ ସୁଦୃଢ଼ୀକରଣ (ପ୍ୟାକେଜ୍ ସଂଖ୍ୟା- OSRP-CW-ICB-P04A1)	108.15	107.39	01.01.2016/ 30.06.2017	101.54	17,142	0	17,142	373.30	364.10	9.20	1,57,706.40
12	ନିଶ୍ଚିତକୋଇଲି ରୁ ଦୁହୁରିଆ ପର୍ଯ୍ୟନ୍ତ ବିଦ୍ୟମାନ ଯାନବାହନ ପଥକୁ ଦୁଇ ଲେନ୍ ରାସ୍ତାରେ ପ୍ରଶସ୍ତିକରଣ ଓ ସୁଦୃଢ଼ୀକରଣ (ପ୍ୟାକେଜ୍ ସଂଖ୍ୟା- OSRP-CW-ICB-P04A2)	106.18	97.9	01.01.2016/ 30.06.2017	86.02	41,391	0	41,391	373.30	364.10	9.20	3,80,797.20
13	ଦୁହୁରିଆ ରୁ ଚାନ୍ଦବାଲି ପର୍ଯ୍ୟନ୍ତ ବିଦ୍ୟମାନ ଯାନବାହନ ପଥକୁ ଦୁଇ ଲେନ୍ ରାସ୍ତାରେ ପ୍ରଶସ୍ତିକରଣ ଓ ସୁଦୃଢ଼ୀକରଣ (ପ୍ୟାକେଜ୍ ସଂଖ୍ୟା- OSRP-CW-ICB-P04B)	192.66	170.43	04.12.2013/ 03.03.2016	191.82	1,93,004	3,26,987	5,19,991	395.20	386.00	9.20	47,83,917.20
	ମୋଟ	1,475.28	1457.18		962.60	15,34,986	13,40,144	28,75,130		2,620.50	140.40	2,78,49,496.80

ପରିଶିଷ୍ଟ – XXXI

(ଦ୍ରଷ୍ଟବ୍ୟ ଅନୁଚ୍ଛେଦ 7.1 ପୃଷ୍ଠା 155-156)

2019-21 ଅବଧିରେ ପଣ୍ୟବାହୀ ଯାନ (ତୃତୀୟ ଶ୍ରେଣୀ ଯାନ) ରୁ ଅନାଦାୟ ମୋଟର ଯାନ କର ଏବଂ ଅତିରିକ୍ତ କର

କ୍ର. ସଂ.	ଆର୍ଟିକ୍ଲ	ପଞ୍ଜିକୃତ ଗାଡ଼ିର ମୋଟ ସଂଖ୍ୟା	ଖୁଲାପକାରୀ ଗାଡ଼ି ସଂଖ୍ୟା	ଦେୟ କର (ଟଙ୍କାରେ)	ଜୋରିମାନା ଦେୟ (ଟଙ୍କାରେ)	ସମୁଦାୟ କର ଏବଂ ଜୋରିମାନା ଦେୟ (ଟଙ୍କାରେ)
1	2	3	4	5	6	7
1	ବରଗଡ଼	11,695	33	6,83,668	13,67,336	20,51,004
2	ସୁନ୍ଦରଗଡ଼	4,377	173	27,67,398	55,34,796	83,02,194
3	ଝାରସୁଗୁଡ଼ା	19,290	529	1,09,65,087	2,19,30,174	3,28,95,261
4	ବାଲେଶ୍ଵର	3,690	94	4,89,047	9,78,094	14,67,141
5	ଜଗତସିଂହପୁର	1,191	5	72,395	1,44,790	2,17,185
6	ଭୁବନେଶ୍ଵର -I	49,790	425	49,98,162	99,96,324	1,49,94,486
	ଏଆର୍ଟିଓ, ଖୋର୍ଦ୍ଧା		228	25,15,052	50,30,104	75,45,156
7	କଳାହାଣ୍ଡି	1,867	33	3,56,219	7,12,438	10,68,657
8	ନୂଆପଡ଼ା	646	2	9,910	19,820	29,730
9	ଗଜପତି	210	5	95,395	1,90,790	2,86,185
10	ବଲାଙ୍ଗୀର	2,198	18	1,40,593	2,81,186	4,21,779
11	ରାୟଗଡ଼ା	1,604	14	1,33,259	2,66,518	3,99,777
12	ଭୁବନେଶ୍ଵର -II	7,978	221	25,88,626	51,77,252	77,65,878
13	ଗଞ୍ଜାମ	20,738	54	3,51,697	7,03,394	10,55,091
14	ମୟୂରଭଞ୍ଜ	6,716	38	5,14,212	10,28,424	15,42,636
15	ସମ୍ବଲପୁର	20,919	1,095	1,75,66,375	3,51,32,750	5,26,99,125
16	ତାଳଚେର	10,891	114	21,58,459	43,16,918	64,75,377
ମୋଟ		1,63,800	3,081	4,64,05,554	9,28,11,108	13,92,16,662

(ଉତ୍ତର ଆର୍କିଭ୍ ମାନଙ୍କ ଦ୍ଵାରା ପ୍ରଦତ୍ତ ତଥ୍ୟ)

ପରିଶିଷ୍ଟ - XXXII

(ଦ୍ରଷ୍ଟବ୍ୟ ଅନୁଚ୍ଛେଦ 7.2 ପୃଷ୍ଠା 156-157)

ଏକକାଳୀନ କର କମ୍ ପ୍ରଦାନ କରାଯିବା

(ଟଙ୍କାରେ)

କ୍ର. ସଂ.	ଆରଟିଓର ନାମ	ଯାନ ସଂଖ୍ୟା	ବକେୟା କର	ପ୍ରଦାନ କରାଯାଇଥିବା କର	କର ପ୍ରଦାନରେ ପାର୍ଥକ୍ୟ	ଦେୟ ଜୋରିମାନା (20 ପ୍ରତିଶତରେ)	ମୋଟ
1	2	3	4	5	6	7	8
1	ଆରଟିଓ, ଅନୁଗୁଳ	25	9,07,948	5,70,677	3,37,271	67,454	4,04,725
2	ଆରଟିଓ, ବାଲେଶ୍ଵର	967	55,27,487	40,94,230	14,33,257	2,86,651	17,19,908
3	ଏଆରଟିଓ, ବଡ଼ବିଲ	116	8,27,870	5,72,771	2,55,099	51,020	3,06,119
4	ଆରଟିଓ, ବରଗଡ଼	338	22,44,016	16,26,083	6,17,933	1,23,587	7,41,520
5	ଆରଟିଓ, ଭୁବନେଶ୍ଵର -I	96	60,02,698	35,74,793	24,27,905	4,85,581	29,13,486
6	ଆରଟିଓ, ଭୁବନେଶ୍ଵର -II	32	10,75,186	5,93,738	4,81,448	96,290	5,77,738
7	ଆରଟିଓ, ଚଣ୍ଡିଖୋଲ	8	3,62,419	2,35,470	1,26,949	25,390	1,52,339
8	ଆରଟିଓ, କଟକ	213	17,85,290	12,36,470	5,48,820	1,09,764	6,58,584
9	ଆରଟିଓ, ଢେଙ୍କାନାଳ	8	1,07,377	76,957	30,420	6,084	36,504
10	ଆରଟିଓ, ଗଜପତି	83	4,51,930	3,37,616	1,14,314	22,863	1,37,177
11	ଆରଟିଓ, ଗଞ୍ଜାମ	451	31,95,968	22,88,564	9,07,404	1,81,481	10,88,885
12	ଆରଟିଓ, ଜଗତସିଂହପୁର	80	7,80,044	5,01,082	2,78,962	55,792	3,34,754
13	ଆରଟିଓ, ଝାରସୁଗୁଡ଼ା	118	6,01,588	4,85,660	1,15,928	23,186	1,39,114
14	ଆରଟିଓ, କଳାହାଣ୍ଡି	249	17,50,219	11,89,750	5,60,469	1,12,094	6,72,563
15	ଆରଟିଓ, କେନ୍ଦ୍ରାପଡ଼ା	98	4,12,409	3,23,273	89,136	17,827	1,06,963
16	ଆରଟିଓ, କେଉଁଝର	99	6,73,894	4,80,979	1,92,915	38,583	2,31,498
17	ଏଆରଟିଓ, ଖୋର୍ଦ୍ଧା	15	5,87,834	3,88,043	1,99,791	39,958	2,39,749
18	ଆରଟିଓ, ମୟୂରଭଞ୍ଜ	46	2,06,050	1,71,726	34,324	6,865	41,189
19	ଆରଟିଓ, ନବରଙ୍ଗପୁର	35	1,69,450	1,23,963	45,487	9,097	54,584
20	ଆରଟିଓ, ନୂଆପଡ଼ା	59	1,84,560	1,50,569	33,991	6,798	40,789
21	ଆରଟିଓ, ଫୁଲବାଣୀ	21	1,35,399	98,439	36,960	7,392	44,352
22	ଆରଟିଓ, ପୁରୀ	198	8,60,643	680,322	1,80,321	36,064	2,16,385
23	ଆରଟିଓ, ରାୟଗଡ଼ା	268	12,21,364	9,55,001	2,66,363	53,273	3,19,636
24	ଆରଟିଓ, ରାଉରକେଲା	131	21,41,710	13,26,606	8,15,104	1,63,021	9,78,125
25	ଆରଟିଓ, ସମଲପୁର	380	40,56,424	27,97,802	12,58,622	2,51,724	15,10,346
26	ଆରଟିଓ, ସୁନ୍ଦରଗଡ଼	236	9,18,012	7,28,733	1,89,279	37,856	2,27,135
27	ଆରଟିଓ, ଡାଳଚଢ଼େର	3	1,41,240	88,276	52,964	10,593	63,557
	ମୋଟ	4,373	3,73,29,029	2,56,97,593	1,16,31,436	23,26,288	1,39,57,724

ପରିଶିଷ୍ଟ – XXXIII

(ଦ୍ରଷ୍ଟବ୍ୟ ଅନୁଚ୍ଛେଦ 7.5 ପୃଷ୍ଠା 160)

2015-21 ଅବଧିରେ ଚିହ୍ନଟ ହୋଇନଥିବା ଜଙ୍ଗଲ ଅପରାଧ ମାମଲାରେ ଜବତ ହୋଇଥିବା ଅଣନିକାସ କାଠ ଏବଂ ଜଙ୍ଗଲ ଉତ୍ପାଦଗୁଡ଼ିକର ବିଭାଗଦ୍ୱାରା ଅନୁଚ୍ଛେଦ

କ୍ର. ସଂ.	ଡିଭିଜନର ନାମ	ମାମଲା ଗୁଡ଼ିକର ସଂଖ୍ୟା	ଲଗ ଗୁଡ଼ିକର ପରିମାଣ (ସିଏଫ୍ଟି)	ଦର (ଟଙ୍କାରେ)	ମୂଲ୍ୟ ମୂଲ୍ୟ (ଟଙ୍କାରେ)	ଆକାର କାଠର ପରିମାଣ (ସିଏଫ୍ଟି)	ଦର (ଟଙ୍କାରେ)	ମୂଲ୍ୟ ମୂଲ୍ୟ (ଟଙ୍କାରେ)	ଖମ ସଂଖ୍ୟା	ଦର (ଟଙ୍କାରେ)	ମୂଲ୍ୟ ମୂଲ୍ୟ (ଟଙ୍କାରେ)	ଜାଲେଣି କାଠ (ଟଙ୍କାରେ)	ଦର (ଟଙ୍କାରେ)	ମୂଲ୍ୟ ମୂଲ୍ୟ (ଟଙ୍କାରେ)	ସମୁଦାୟ ମୂଲ୍ୟ ମୂଲ୍ୟ (ଟଙ୍କାରେ)
1	ବରଗଡ଼	194	1,352.58	305	4,12,536.90	0.00	0	0	904	60	54,240.00	92.53	405	37,474.65	5,04,251.55
2	ସୁବର୍ଣ୍ଣପୁର	8	148.25	305	45,216.25	17.01	397	6,752.97	0	0	0.00	0.00	0	0.00	51,969.22
3	ବାମନା (ବନ୍ୟପ୍ରାଣୀ)	25	163.51	305	49,870.55	38.79	397	15,399.63	162	60	9,720.00	5.00	405	2,025.00	77,015.18
4	ବାଲେଶ୍ୱର (ବନ୍ୟପ୍ରାଣୀ)	21	445.56	305	1,35,895.80	405.70	397	1,61,062.90	74	60	4,440.00	10.00	405	4,050.00	3,05,448.70
5	ସୁନାବେଡ଼ା (ବନ୍ୟପ୍ରାଣୀ)	12	142.77	305	43,544.85	0.00	0	0.00	10	60	600.00	0.00	0	0.00	44,144.85
6	ଭୁବନେଶ୍ୱର	17	129.63	305	39,537.15	0.00	0	0.00	821	60	49,260.00	0.00	0	0.00	88,797.15
7	କେଉଁଝର (ବନ୍ୟପ୍ରାଣୀ)	15	69.51	305	21,200.55	38.24	397	15,181.28	88	60	5,280.00	6.00	405	2,430.00	44,091.83
8	ପୁରୀ (ବନ୍ୟପ୍ରାଣୀ)	27	78.31	305	23,884.55	21.83	397	8,666.51	187	60	11,220.00	31.30	405	12,676.50	56,447.56
9	ସାତକୋଶିଆ (ବନ୍ୟପ୍ରାଣୀ)	41	766.37	305	2,33,742.85	15.90	397	6,312.30	30	60	1,800.00	0.00	0	0.00	2,41,855.15
10	ବୌଦ୍ଧ	72	845.64	305	2,57,920.20	63.56	397	25,233.32	259	60	15,540.00	36.85	405	14,924.25	3,13,617.77
11	ବଲାଙ୍ଗୀର	130	1,870.00	305	5,70,350.00	673.96	397	2,67,562.12	759	60	45,540.00	492.00	405	1,99,260.00	10,82,712.12
12	କେଉଁଝର	75	733.19	305	2,23,622.95	166.64	397	66,156.08	418	60	25,080.00	23.75	405	9,618.75	3,24,477.78
13	ଦେବଗଡ଼	41	234.70	305	71,583.50	103.04	397	40,906.88	105	60	6,300.00	25.00	405	10,125.00	1,28,915.38
14	ଅନୁଗୁଳ	6	50.20	305	15,311.00	5.78	397	2,294.66	3	60	180.00	0.00	0	0.00	17,785.66
15	ବଣେଇ	30	2,005.44	305	6,11,659.20	89.14	397	35,388.58	2	60	120.00	0.00	0	0.00	6,47,167.78
16	କଟକ	3	127.02	305	38,741.10	0.00	0	0.00	0	0	0.00	8.75	405	3,543.75	42,284.85
17	ପାରଳାଖେମୁଣ୍ଡି	53	825.64	305	2,51,820.20	202.00	397	80,194.00	11	50	550.00	1.00	405	405.00	3,32,969.20
18	ରାୟଗଡ଼ା	30	1,224.07	305	3,73,341.35	36.00	397	14,292.00	0	0	0.00	3.00	405	1,215.00	3,88,848.35
19	ରାଉରକେଲ	104	1,352.69	305	4,12,570.45	2,280.92	397	9,05,525.24	129	60	7,740.00	0.00	0	0.00	13,25,835.69
20	ଫୁଲବାଣୀ	41	827.34	305	2,52,338.70	0.00	0	0.00	0	0	0.00	0.00	0	0.00	2,52,338.70
21	ଆଠଗଡ଼	3	74.27	305	22,652.35	12.70	397	5,041.90	19	50	950.00	0.00	0	0.00	28,644.25
22	ସୁନ୍ଦରଗଡ଼	20	484.28	305	1,47,705.40	1.06	397	420.82	0	0	0.00	0.00	0	0.00	1,48,126.22
23	ରାଇରଙ୍ଗପୁର	27	127.67	305	38,939.35	89.64	397	35,587.08	56	60	3,360.00	22.50	405	9,112.50	86,998.93
24	ଝାରସୁଗୁଡ଼ା	21	161.00	305	49,105.00	94.75	397	37,615.75	119	60	7,140.00	45.50	405	18,427.50	1,12,288.25
25	ଖୋର୍ଦ୍ଧା	107	1,406.00	305	4,28,830.00	160.00	397	63,520.00	39	60	2,340.00	310.00	405	1,25,550.00	6,20,240.00
26	ବାରିପଦା	317	1,085.30	305	3,31,016.50	397.46	397	1,57,791.62	159	60	9,540.00	138.55	405	56,112.75	5,54,460.87
27	ବାଲିଗୁଡ଼ା	12	5.83	305	1,778.15	0.87	397	345.39	0	0	0.00	0.00	0	0.00	2,123.54
28	ଘୁମସୁର (ଉତ୍ତର)	53	1,150.93	305	3,51,033.65	27.94	397	11,092.18	8	60	480.00	1.00	405	405.00	3,63,010.83
29	ଦେବନାଳ	79	624.77	305	1,90,554.85	132.85	397	52,741.45	363	35	12,705.00	15.60	405	6,318.00	2,62,319.30
30	ଘୁମସୁର(ଦକ୍ଷିଣ)	92	383.80	305	1,17,059.00	352.65	397	1,40,002.05	1,942	60	1,16,520.00	36.00	405	14,580.00	3,88,161.05
ମୋଟ		1,676	18,896.27		57,63,362.35	5,428.43		21,55,086.71	6,667		3,90,645.00	1,304.33		5,28,253.65	88,37,347.71

(ଉତ୍ତର ଚିଏଫ୍ଟିମାନଙ୍କ ଦ୍ୱାରା ପ୍ରଦତ୍ତ ତଥ୍ୟ)

ପରିଶିଷ୍ଟ – XXXIV

(ଦ୍ରଷ୍ଟବ୍ୟ ଅନୁକ୍ରମ 7.7 ପୃଷ୍ଠା 162-163)

ବୁଦ୍ଧି ନାମା ଅନୁଯାୟୀ ତ୍ରିଆଳ କେ 7 ପାଇପଗୁଡ଼ିକର ମୂଲ୍ୟର ପୁନଃପରିବର୍ତ୍ତନ ନହେବା କାରଣରୁ ଠିକାଦାରମାନଙ୍କୁ ଅଧିକ ଅର୍ଥ ପ୍ରଦାନ

କ୍ରମିକ ସଂଖ୍ୟା	କାର୍ଯ୍ୟର ନାମ	ଅନୁମୋଦିତ ଆନୁମାନିକ ମୂଲ୍ୟ (କୋଟି ଟଙ୍କାରେ)	ବୁଦ୍ଧିନାମା ମୂଲ୍ୟ (କୋଟି ଟଙ୍କାରେ)	କାର୍ଯ୍ୟ ସମାପ୍ତିର ନିର୍ଦ୍ଧାରିତ ତାରିଖ	ଅବ୍ୟୟନ ଦେୟ (କୋଟି ଟଙ୍କାରେ)	ତ୍ରିଆଳ କେ 7 ପାଇପର ନିର୍ଦ୍ଧାରିତ ବ୍ୟୟ ମିମିରେ	ମିଟରରେ ଆକଳନ/ ବୁଦ୍ଧିରେ ପ୍ରଦାନ କରାଯାଇଥିବା ପରିମାଣ	ଅକ୍ଟୋବର 2017 ରେ ମିଟର ପ୍ରତି କେ 7 ପାଇପ ଗୁଡ଼ିକର ଅନୁମୋଦିତ ମୌଳିକ ହାର (ଟଙ୍କାରେ)	ମିଟର ପ୍ରତି 15 ପ୍ରତିଶତ ଯୋଗ କରିବା ପରେ ହାର (9 x 15%) (ଟଙ୍କାରେ)	ମିଟର ପ୍ରତି ଏକ ପ୍ରତିଶତ ଶ୍ରମ ସେସ୍ ଯୋଗ କରିବା ପରେ ତ୍ରିଆଳ କେ 7 ପାଇପଗୁଡ଼ିକର ଅଧିକ ଦର (10 x 1%) (ଟଙ୍କାରେ)	ଓଏସ୍‌ପି+ ସିପି + ଶ୍ରମ ସେସ୍‌କୁ ଅନ୍ତର୍ଭୁକ୍ତ କରି ଆକଳନ / ବୁଦ୍ଧିନାମାରେ ମିଟର ପ୍ରତି ଦର (ଟଙ୍କାରେ)	ମିଟର ପ୍ରତି ଭିନ୍ନତା ମୂଲ୍ୟ (12-11) (ଟଙ୍କାରେ)	ଭିନ୍ନତା ଅତିରିକ୍ତ ମୂଲ୍ୟ (13 x 8) (ଟଙ୍କାରେ)	ଟେଣ୍ଡର ପ୍ରତିଶତରେ ମୂଳ କରି	ଟେଣ୍ଡର ପ୍ରତିଶତ ଅନ୍ତର୍ଭୁକ୍ତ କରି ଠିକାଦାରଙ୍କୁ ପ୍ରଦାନ କରାଯାଇଥିବା ଅଧିକ ଦେୟ [14+(14 x 15)] (ଟଙ୍କାରେ)
1	2	3	4	5	6	7	8	9	10	11	12	13	14	15	16
1	କଳ ଯୋଗାଣ ହୋଇନଥିବା ଯାକପୁର ପୌରପାଳିକା ଓ୍ଵାର୍ଡ ସଂଖ୍ୟା 1,2,3,4,5,7,16 ଏବଂ 18 ରେ ପାଇପ୍ ଲାଇନ୍ ବିଛାଇବା	26.09.2017 ରେ 2.42 କୋଟି ଟଙ୍କାରେ ଏସ୍.ଇ. ପିଏଚ୍. କଟକଙ୍କ ଦ୍ଵାରା ଅନୁମୋଦିତ	2.48	28.05.2018	2.09	100 ମିମି	3,700	786.40	904.36	913.40	1,077.87	164.47	6,08,526	4.14%	6,33,718.64
		150 ମିମି				2,600	1,122.90	1,291.335	1,304.25	1,538.99	234.74	6,10,328	4.14%	6,35,595.88	
		200 ମିମି				1,816	1,413.60	1,625.64	1,641.90	1,937.38	295.48	5,36,598	4.14%	5,58,813.38	
2	କଳ ଯୋଗାଣ ହୋଇନଥିବା ବ୍ୟାସ ନଗର ପୌରପାଳିକା ଓ୍ଵାର୍ଡ ସଂଖ୍ୟା no. 1, 3, 4, 5, 7, 8, 9, 10, 11, 13, 14, 15, 16 ଏବଂ 17 ରେ ପାଇପ୍ ଲାଇନ୍ ସମ୍ପୂର୍ଣ୍ଣ ସ୍ଥାପନ	26.09.2017 ରେ 3.18 କୋଟି ଟଙ୍କାରେ ଏସ୍.ଇ. ପିଏଚ୍. କଟକଙ୍କ ଦ୍ଵାରା ଅନୁମୋଦିତ	3.05	25.07.2018	3.04	150 ମିମି	4,000	1,122.90	1,291.335	1,304.25	1,538.99	234.74	9,38,967		
		100 ମିମି				15,500	786.40	904.36	913.40	1,077.87	164.47	25,49,229	-3.10%	9,09,858.64	
3	କଟକସିଂହପୁର ପୌରପାଳିକା ଓ୍ଵାର୍ଡ ସଂଖ୍ୟା 6,7,8,17,18,19,20 ଏବଂ 21 ରେ ଉତ୍ପାଦନ କୃପ ଓ ପମ୍ପ ହାଉସ୍ ନିର୍ମାଣ, ବିଦ୍ୟୁତ୍ ଯୋଗାଣ ଏବଂ ଉତ୍ପାଦନ କୃପର ଆରମ୍ଭ	24.09.2017 ରେ 3.15 କୋଟି ଟଙ୍କାରେ ଏସ୍.ଇ. ପିଏଚ୍. କଟକଙ୍କ ଦ୍ଵାରା ଅନୁମୋଦିତ	3.01	23.06.2018	2.98	150 ମିମି	5,204.5	1,122.90	1,291.335	1,304.25	1,538.99	234.74	12,21,713	-2.46%	11,91,658.78
		100 ମିମି				10,823	786.40	904.36	913.40	1,077.87	164.47	17,80,020	-2.46%	17,36,231.36	
4	ପାରାଦୀପ ପୌରପାଳିକା ଓ୍ଵାର୍ଡ ସଂଖ୍ୟା 6 ର ବାଉଁଶିଆ ପଲ୍ଲୀରେ ଉତ୍ପାଦନ କୃପ, ପମ୍ପ ହାଉସ୍ ନିର୍ମାଣ, ପମ୍ପକୁ ବିଦ୍ୟୁତ୍ ଯୋଗାଣ ଏବଂ ଉତ୍ପାଦନ କୃପର ଆରମ୍ଭ	04.09.2017 ରେ 0.72 କୋଟି ଟଙ୍କାରେ ଏସ୍.ଇ. ପିଏଚ୍. କଟକଙ୍କ ଦ୍ଵାରା ଅନୁମୋଦିତ	0.65	15.05.2018	0.65	150 ମିମି	499.5	1,122.90	1,291.335	1,304.25	1,538.99	234.74	1,17,253	-1.07%	1,15,998.84
		100 ମିମି				2,050.5	786.40	904.36	913.40	1,077.87	164.47	3,37,238	-1.07%	3,33,629.90	

କ୍ରମିକ ସଂଖ୍ୟା	କାର୍ଯ୍ୟର ନାମ	ଅନୁମୋଦିତ ଆନୁମାନିକ ମୂଲ୍ୟ (କୋଟି ଟଙ୍କାରେ)	ଚୁକ୍ତିନାମା ମୂଲ୍ୟ (କୋଟି ଟଙ୍କାରେ)	କାର୍ଯ୍ୟ ସମାପ୍ତିର ନିର୍ଦ୍ଧାରିତ ତାରିଖ	ଅବ୍ୟୟନ ବେତ୍ (କୋଟି ଟଙ୍କାରେ)	ଡ଼ିଆଇ କେ 7 ପାଇପର ନିର୍ଦ୍ଦିଷ୍ଟକରଣ (ବ୍ୟୟ ମିମିରେ)	ମିଟରରେ ଆକଳନ/ ଚୁକ୍ତିରେ ପ୍ରଦାନ କରାଯାଇଥିବା ପରିମାଣ	ଅକ୍ଟୋବର 2017 ରେ ମିଟର ପ୍ରତି କେ 7 ପାଇପ ଗୁଡ଼ିକର ଅନୁମୋଦିତ ମୌଳିକ ହାର (ଟଙ୍କାରେ)	ମିଟର ପ୍ରତି 15 ପ୍ରତିଶତ ଯୋଗ କରିବା ପରେ ହାର (9 x 15%) (ଟଙ୍କାରେ)	ମିଟର ପ୍ରତି ଏକ ପ୍ରତିଶତ ଶ୍ରମ ସେସ୍ ଯୋଗ କରିବା ପରେ ଡ଼ିଆଇ କେ 7 ପାଇପଗୁଡ଼ିକର ଅନ୍ତିମ ହାର (10 x 1%) (ଟଙ୍କାରେ)	ଓଏର୍ପି+ ସିପି +ଶ୍ରମ ସେସ୍କୁ ଅନ୍ତର୍ଭୁକ୍ତ କରି ଆକଳନ / ଚୁକ୍ତିନାମାରେ ମିଟର ପ୍ରତି ହର (ଟଙ୍କାରେ)	ମିଟର ପ୍ରତି ଭିନ୍ନତା ମୂଲ୍ୟ (12-11) (ଟଙ୍କାରେ)	ଭିନ୍ନତା ଅତିରିକ୍ତ ମୂଲ୍ୟ (13 x 8) (ଟଙ୍କାରେ)	ଟେକ୍ସର ପ୍ରମାଣ ପ୍ରତିଶତରେ ଯୁକ୍ତ କରି	ଟେକ୍ସର ପ୍ରମାଣ ଅନ୍ତର୍ଭୁକ୍ତ କରି ଠିକାଦାରଙ୍କୁ ପ୍ରଦାନ କରାଯାଇଥିବା ଅଧିକ ବେତ୍ [14+(14 x15)] (ଟଙ୍କାରେ)
1	2	3	4	5	6	7	8	9	10	11	12	13	14	15	16
5	ପାରାଦିପ ପୌରପାଳିକା ଓ୍ଵାର୍ଡ ସଂଖ୍ୟା.13 ର ଜଗନ୍ନାଥ କଲୋନୀ, ହାରସିଂ ବୋର୍ଡ କଲୋନୀ ଏବଂ ମୁଣ୍ଡାପଡ଼ାରେ ପାଇପ୍ ଲାଇନ୍ ସଂପ୍ରସାରଣ	28.07.2017 ରେ 0.53 କୋଟି ଟଙ୍କାରେ ଏସ୍.ଇ. ପିଏଚ୍. କଟକଙ୍କ ଦ୍ଵାରା ଅନୁମୋଦିତ	0.52	18.06.2018	0.5	150 ମିମି	759	1,122.90	1,291.335	1,304.25	1,538.99	234.74	1,78,169	0.50%	1,79,059.76
						100 ମିମି	2000	786.40	904.36	913.40	1,077.87	164.47	3,28,933	0.50%	3,30,577.46
6	ଜଗତସିଂହପୁର ପୌରପାଳିକା ଓ୍ଵାର୍ଡ ସଂଖ୍ୟା 13 ଏବଂ 18 ରେ ଉତ୍ପାଦନ କୃପର ଆରମ୍ଭ ସହ ପାଇପଲାଇନ୍ ବିଛାଇବା	12.09.2017 ରେ 0.61 କୋଟି ଟଙ୍କାରେ ଏସ୍.ଇ. ପିଏଚ୍. କଟକଙ୍କ ଦ୍ଵାରା ଅନୁମୋଦିତ	0.42	06.05.2018	0.42	150 ମିମି	500	1,122.90	1,291.335	1,304.25	1,538.99	234.74	1,17,371	-7.05%	1,09,096.18
						100	1,001	786.40	904.36	913.40	1,077.87	164.47	1,64,631	-7.05%	1,53,024.39
7	ଜଗତସିଂହପୁର ପୌରପାଳିକା ଓ୍ଵାର୍ଡ ସଂଖ୍ୟା 1,3,6,7,10, 12, 14 ଏବଂ 21 ପାଇପ୍ ଲାଇନ୍ ବିଛାଇବା	16.09.2017 ରେ 1.17 କୋଟି ଟଙ୍କାରେ ଏସ୍.ଇ. ପିଏଚ୍. କଟକଙ୍କ ଦ୍ଵାରା ଅନୁମୋଦିତ	1.07	06.07.2018	0.9	150 ମିମି	1,000	1,122.90	1,291.335	1,304.25	1,538.9	234.65	2,34,652	-7.15%	2,17,874.06
						100 ମିମି	6,001	786.40	904.36	913.40	1,077.87	164.47	9,86,963	-7.15%	9,16,395.02
ମୋଟ		11.78	11.2		10.58		57,454.50						1,07,10,591		1,04,91,735.38

ପରିଶିଷ୍ଟ - XXXV

(ଦ୍ରଷ୍ଟବ୍ୟ ଅନୁଚ୍ଛେଦ 7.10 ପୃଷ୍ଠା 167-168)

ତେଜ ରେଷ୍ଟ (ଡିଆର) ର ଅନାଦାୟ ଏବଂ ଏହାର ସୁଧ

ଲିଫ୍ ଷେଡ୍ ହେକ୍ଟରରେ	ବର୍ଷକୁ ହେକ୍ଟର ପ୍ରତି ଡିଆରର ଦର (ଟଙ୍କାରେ)	ଅବଧି	ତେଜ ରେଷ୍ଟ (ଟଙ୍କାରେ)	ପ୍ରଦାନର ନିର୍ଦ୍ଦିଷ୍ଟ ତାରିଖ	60 ଦିନର ଅନୁଗ୍ରହ ଅବଧି ସହିତ ଧାର୍ଯ୍ୟ ତାରିଖ	ସୁଧର ଅବଧି		ବିଳମ୍ବ ଦିନ ସଂଖ୍ୟାରେ	24 ପ୍ରତିଶତ ହାରରେ ଦେବାକୁ ଥିବା ସୁଧ (ଟଙ୍କାରେ)
						ଠାରୁ	ପର୍ଯ୍ୟନ୍ତ		
1	2	3	4	5	6	7	8	9	10
ଓରି ଏଣ୍ଟ କୋଲିଏରୀ									
487.369	2000	2015 ର ପ୍ରଥମାର୍ଦ୍ଧ	4,83,363	15/1/2015	16/3/2015	17/3/2015	31/3/2022	2,572	8,17,453
		2015 ର ଦ୍ୱିତୀୟାର୍ଦ୍ଧ	4,91,375	15/7/2015	17/9/2015	14/9/2015	31/3/2022	2,391	7,72,522
		2016 ର ପ୍ରଥମାର୍ଦ୍ଧ	4,84,706	15/1/2016	15/3/2016	16/3/2016	31/3/2022	2,207	7,03,394
		2016 ର ଦ୍ୱିତୀୟାର୍ଦ୍ଧ	4,90,032	15/7/2016	13/9/2016	14/9/2016	31/3/2022	2,025	6,52,481
		2017 ର ପ୍ରଥମାର୍ଦ୍ଧ	4,83,363	15/1/2017	16/3/2017	17/3/2017	31/3/2022	1,841	5,85,121
		2017 ର ଦ୍ୱିତୀୟାର୍ଦ୍ଧ	4,91,375	15/7/2017	13/9/2017	14/9/2017	31/3/2022	1,660	5,36,339
		2018 ର ପ୍ରଥମାର୍ଦ୍ଧ	4,83,363	15/1/2018	16/3/2018	17/3/2018	31/3/2022	1,476	4,69,114
		2018 ର ଦ୍ୱିତୀୟାର୍ଦ୍ଧ	4,91,375	15/7/2018	13/9/2018	14/9/2018	31/3/2022	1,295	4,18,409
		2019 ର ପ୍ରଥମାର୍ଦ୍ଧ	4,83,363	15/1/2019	16/3/2019	17/3/2019	31/3/2022	1,111	3,53,107
		2019 ର ଦ୍ୱିତୀୟାର୍ଦ୍ଧ	4,91,375	15/7/2019	13/9/2019	14/9/2019	31/3/2022	930	3,00,479
ମୋଟ			48,73,690						56,08,419
ଗଣ୍ଡାପୋରା କୋଲିଏରୀ									
121.732	1000	2014 ର ପ୍ରଥମାର୍ଦ୍ଧ	60,366	15/1/2014	16/3/2014	17/3/2014	31/3/2022	2,936	1,16,537
		2014 ର ଦ୍ୱିତୀୟାର୍ଦ୍ଧ	61,366	15/7/2014	13/9/2014	14/9/2014	31/3/2022	2,755	1,11,165
	2000	2015 ର ପ୍ରଥମାର୍ଦ୍ଧ	1,20,731	15/1/2015	16/3/2015	17/3/2015	31/3/2022	2,572	2,04,178
		2015 ର ଦ୍ୱିତୀୟାର୍ଦ୍ଧ	1,22,733	15/7/2015	13/9/2015	14/9/2015	31/3/2022	2,391	1,92,956
		2016 ର ପ୍ରଥମାର୍ଦ୍ଧ	1,21,067	15/1/2016	15/3/2016	16/3/2016	31/3/2022	2,207	1,75,689
		2016 ର ଦ୍ୱିତୀୟାର୍ଦ୍ଧ	1,22,397	15/7/2016	13/9/2016	14/9/2016	31/3/2022	2,025	1,62,973
		2017 ର ପ୍ରଥମାର୍ଦ୍ଧ	1,20,731	15/1/2017	16/3/2017	17/3/2017	31/3/2022	1,841	1,46,148
		2017 ର ଦ୍ୱିତୀୟାର୍ଦ୍ଧ	1,22,733	15/7/2017	13/9/2017	14/9/2017	31/3/2022	1,660	1,33,963
		2018 ର ପ୍ରଥମାର୍ଦ୍ଧ	1,20,731	15/1/2018	16/3/2018	17/3/2018	31/3/2022	1,476	1,17,172
		2018 ର ଦ୍ୱିତୀୟାର୍ଦ୍ଧ	1,22,733	15/7/2018	13/9/2018	14/9/2018	31/3/2022	1,295	1,04,508
		2019 ର ପ୍ରଥମାର୍ଦ୍ଧ	1,20,731	15/1/2019	16/3/2019	17/3/2019	31/3/2022	1,111	88,197

ଲିଫ୍ ଷେଡ୍ ହେକ୍ଟରରେ	ବର୍ଷକୁ ହେକ୍ଟର ପ୍ରତି ଡିଆରର ଦର (ଟଙ୍କାରେ)	ଅବଧି	ତେଜ୍ ରେଟ୍ (ଟଙ୍କାରେ)	ପ୍ରଦାନର ନିର୍ଦ୍ଦିଷ୍ଟ ତାରିଖ	60 ଦିନର ଅନୁଗ୍ରହ ଅବଧି ସହିତ ଧାର୍ଯ୍ୟ ତାରିଖ	ସୁଧର ଅବଧି		ବିଳମ୍ବ ଦିନ ସଂଖ୍ୟାରେ	24 ପ୍ରତିଶତ ହାରରେ ଦେବାକୁ ଥିବା ସୁଧ (ଟଙ୍କାରେ)
						ଠାରୁ	ପର୍ଯ୍ୟନ୍ତ		
1	2	3	4	5	6	7	8	9	10
		2019 ର ଦ୍ଵିତୀୟାର୍ଦ୍ଧ	1,22,733	15/7/2019	13/9/2019	14/9/2019	31/3/2022	930	75,052
ମୋଟ			13,39,052						16,28,538
ନୂତନ ଗଣ୍ଠିଯୋଗ କୋଲି ଏବଂ									
161.104	2000	2016 ର ପ୍ରଥମାର୍ଦ୍ଧ	1,60,224	15/1/2016	15/3/2016	16/3/2016	31/3/2022	2,206	2,31,773
		2016 ର ଦ୍ଵିତୀୟାର୍ଦ୍ଧ	1,61,984	15/7/2016	13/9/2016	14/9/2016	31/3/2022	2,024	2,14,988
		2017 ର ପ୍ରଥମାର୍ଦ୍ଧ	1,59,780	15/1/2017	16/3/2017	17/3/2017	31/3/2022	1,841	1,93,417
		2017 ର ଦ୍ଵିତୀୟାର୍ଦ୍ଧ	1,62,428	15/7/2017	13/9/2017	14/9/2017	31/3/2022	1,660	1,77,291
		2018 ର ପ୍ରଥମାର୍ଦ୍ଧ	1,59,780	15/1/2018	16/3/2018	17/3/2018	31/3/2022	1,476	1,55,070
		2018 ର ଦ୍ଵିତୀୟାର୍ଦ୍ଧ	1,62,428	15/7/2018	13/9/2018	14/9/2018	31/3/2022	1,295	1,38,309
		2019 ର ପ୍ରଥମାର୍ଦ୍ଧ	1,59,780	15/1/2019	16/3/2019	17/3/2019	31/3/2022	1,111	1,16,722
		2019 ର ଦ୍ଵିତୀୟାର୍ଦ୍ଧ	1,62,428	15/7/2019	13/9/2019	14/9/2019	31/3/2022	930	99,326
ମୋଟ			12,88,832						13,26,896
ଆଇଡି ନଦୀ କୋଲି ଏବଂ									
82.273	280	2000 ର ପ୍ରଥମାର୍ଦ୍ଧ	11,424	15/1/2000	15/3/2000	16/3/2000	31/3/2022	8,050	60,467
		2000 ର ଦ୍ଵିତୀୟାର୍ଦ୍ଧ	11,613	15/7/2000	13/7/2000	14/9/2000	31/3/2022	7,868	60,079
		2001 ର ପ୍ରଥମାର୍ଦ୍ଧ	11,424	15/1/2001	16/3/2001	17/3/2001	31/3/2022	7,684	57,717
		2001 ର ଦ୍ଵିତୀୟାର୍ଦ୍ଧ	11,613	15/7/2001	13/9/2001	14/9/2001	31/3/2022	7,503	57,292
		2002 ର ପ୍ରଥମାର୍ଦ୍ଧ	11,424	15/1/2002	16/3/2002	17/3/2002	31/3/2022	7,319	54,976
		2002 ର ଦ୍ଵିତୀୟାର୍ଦ୍ଧ	11,613	15/7/2002	13/9/2002	14/9/2002	31/3/2022	7,138	54,505
		2003 ର ପ୍ରଥମାର୍ଦ୍ଧ	11,424	15/1/2003	16/3/2003	17/3/2003	31/3/2022	6,954	52,234
		2003 ର ଦ୍ଵିତୀୟାର୍ଦ୍ଧ	11,613	15/7/2003	13/9/2003	14/9/2003	31/3/2022	6,773	51,718
	400	2004 ର ପ୍ରଥମାର୍ଦ୍ଧ	11,455	15/1/2004	15/3/2004	16/3/2004	31/3/2022	6,589	49,630
		2004 ର ଦ୍ଵିତୀୟାର୍ଦ୍ଧ	11,581	15/7/2004	13/9/2004	14/9/2004	31/3/2022	6,407	48,789
		2005 ର ପ୍ରଥମାର୍ଦ୍ଧ	16,319	15/1/2005	16/3/2005	17/3/2005	31/3/2022	6,223	66,776
		2005 ର ଦ୍ଵିତୀୟାର୍ଦ୍ଧ	16,590	15/7/2005	13/9/2005	14/9/2005	31/3/2022	6,042	65,908
		2006 ର ପ୍ରଥମାର୍ଦ୍ଧ	16,319	15/1/2006	16/3/2006	17/3/2006	31/3/2022	5,858	62,859
		2006 ର ଦ୍ଵିତୀୟାର୍ଦ୍ଧ	16,590	15/7/2006	13/9/2006	14/9/2006	31/3/2022	5,677	61,927
400	2007 ର ପ୍ରଥମାର୍ଦ୍ଧ	16,319	15/1/2007	16/3/2007	17/3/2007	31/3/2022	5,493	58,943	
	2007 ର ଦ୍ଵିତୀୟାର୍ଦ୍ଧ	16,590	15/7/2007	13/9/2007	14/9/2007	31/3/2022	5,312	57,945	

ଲିଫ୍ ଷେଡ୍ ହେକ୍ଟରରେ	ବର୍ଷକୁ ହେକ୍ଟର ପ୍ରତି ଡିଆରର ଦର (ଟଙ୍କାରେ)	ଅବଧି	ତେଜ ରେଣ୍ଟ (ଟଙ୍କାରେ)	ପ୍ରଦାନର ନିର୍ଦ୍ଦିଷ୍ଟ ତାରିଖ	60 ଦିନର ଅନୁଗ୍ରହ ଅବଧି ସହିତ ଧାର୍ଯ୍ୟ ତାରିଖ	ସୁଧର ଅବଧି		ବିଳମ୍ବ ଦିନ ସଂଖ୍ୟାରେ	24 ପ୍ରତିଶତ ହାରରେ ଦେବାକୁ ଥିବା ସୁଧ (ଟଙ୍କାରେ)
						ଠାରୁ	ପର୍ଯ୍ୟନ୍ତ		
1	2	3	4	5	6	7	8	9	10
		2008 ର ପ୍ରଥମାର୍ଦ୍ଧ	16,365	15/1/2008	15/3/2008	16/3/2008	31/3/2022	5,128	55,179
		2008 ର ଦ୍ୱିତୀୟାର୍ଦ୍ଧ	16,545	15/7/2008	13/9/2008	14/9/2008	31/3/2022	4,947	53,816
		2005 ର ଦ୍ୱିତୀୟାର୍ଦ୍ଧ	16,319	15/1/2009	16/3/2009	17/3/2009	31/3/2022	4,762	51,099
		2009 ର ଦ୍ୱିତୀୟାର୍ଦ୍ଧ	16,590	15/7/2009	13/9/2009	14/9/2009	31/3/2022	4,581	49,971
	1000	2010 ର ପ୍ରଥମାର୍ଦ୍ଧ	40,798	15/1/2010	16/3/2010	17/3/2010	31/3/2022	4,397	1,17,955
		2010 ର ଦ୍ୱିତୀୟାର୍ଦ୍ଧ	41,475	15/7/2010	13/9/2010	14/9/2010	31/3/2022	4,216	1,14,974
		2011 ର ପ୍ରଥମାର୍ଦ୍ଧ	40,798	15/1/2011	16/3/2011	17/3/2011	31/3/2022	4,032	1,08,164
		2011 ର ଦ୍ୱିତୀୟାର୍ଦ୍ଧ	41,475	15/7/2011	13/9/2011	14/9/2011	31/3/2022	3,851	1,05,021
		2012 ର ପ୍ରଥମାର୍ଦ୍ଧ	40,912	15/1/2012	15/3/2012	16/3/2012	31/3/2022	3,667	98,645
		2012 ର ଦ୍ୱିତୀୟାର୍ଦ୍ଧ	41,361	15/7/2012	13/9/2012	14/9/2012	31/3/2022	3,485	94,780
		2013 ର ପ୍ରଥମାର୍ଦ୍ଧ	40,798	15/1/2013	16/3/2013	17/3/2013	31/3/2022	3,301	88,554
		2013 ର ଦ୍ୱିତୀୟାର୍ଦ୍ଧ	41,475	15/7/2013	13/9/2013	14/9/2013	31/3/2022	3,120	85,085
		2014 ର ପ୍ରଥମାର୍ଦ୍ଧ	40,798	15/1/2014	16/3/2014	17/3/2014	31/3/2022	2,937	78,789
		2014 ର ଦ୍ୱିତୀୟାର୍ଦ୍ଧ	41,475	15/7/2014	13/9/2014	14/9/2014	31/3/2022	2,756	75,159
	2000	2015 ର ପ୍ରଥମାର୍ଦ୍ଧ	81,597	15/1/2015	16/3/2015	17/3/2015	31/3/2022	2,572	1,37,995
		2015 ର ଦ୍ୱିତୀୟାର୍ଦ୍ଧ	82,949	15/7/2015	13/9/2015	14/9/2015	31/3/2022	2,391	1,30,410
		2016 ର ପ୍ରଥମାର୍ଦ୍ଧ	81,823	15/1/2016	15/3/2016	16/3/2016	31/3/2022	2,206	1,18,687
		2016 ର ଦ୍ୱିତୀୟାର୍ଦ୍ଧ	82,723	15/7/2016	13/9/2016	14/9/2016	31/3/2022	2,025	1,10,146
		2017 ର ପ୍ରଥମାର୍ଦ୍ଧ	81,597	15/1/2017	16/3/2017	17/3/2017	31/3/2022	1,841	98,775
		2017 ର ଦ୍ୱିତୀୟାର୍ଦ୍ଧ	82,949	15/7/2017	13/9/2017	14/9/2017	31/3/2022	1,660	90,540
		2018 ର ପ୍ରଥମାର୍ଦ୍ଧ	81,597	15/1/2018	16/3/2018	17/3/2018	31/3/2022	1,476	79,191
		2018 ର ଦ୍ୱିତୀୟାର୍ଦ୍ଧ	82,949	15/7/2018	13/9/2018	14/9/2018	31/3/2022	1,295	70,632
		2019 ର ପ୍ରଥମାର୍ଦ୍ଧ	81,597	15/1/2019	16/3/2019	17/3/2019	31/3/2022	1,111	59,608
		2019 ର ଦ୍ୱିତୀୟାର୍ଦ୍ଧ	82,949	15/7/2019	13/9/2019	14/9/2019	31/3/2022	930	50,724
		ମୋଟ	15,13,823						30,45,664
		ସର୍ବମୋଟ	90,15,397						1,16,09,517

ପରିଶିଷ୍ଟ – XXXVI

(ଦ୍ରଷ୍ଟବ୍ୟ ଅନୁଚ୍ଛେଦ 7.11 ପୃଷ୍ଠା 168-169)
 ଓସିପିଏଲ୍ ଠାରୁ ଅତିରିକ୍ତ ରାଶି ଆଦାୟ ନ ହେବା

(ଟଙ୍କାରେ)

ଅବଧି		ବିକ୍ରି ପରିମାଣ ଏମ୍‌ଟିରେ	ଏମ୍‌ଟି ପ୍ରତି କୋଇଲା ଦର	ଏମ୍‌ଟି ପ୍ରତି 14 ପ୍ରତିଶତ* ହାରରେ ଅତିରିକ୍ତ ରାଶି	ଅତିରିକ୍ତ ରାଶି
1	2	3	4	5	6
28/3/2021	31/3/2021	9,376.50	1,157.00	161.98	15,18,805
1/4/2021	30/4/2021	1,42,193.520	1,176.00	164.64	2,34,10,741
1/5/2021	31/5/2021	1,36,035.770	1,163.00	162.82	2,21,49,344
1/6/2021	30/6/2021	2,09,214.810	1,175.00	164.50	3,44,15,836
1/7/2021	31/7/2021	1,70,467.270	1,259.00	176.26	3,00,46,561
1/8/2021	31/8/2021	1,29,148.910	1,334.00	186.76	2,41,19,850
1/9/2021	30/9/2021	48,733.270	1,560.00	218.40	1,06,43,346
	ମୋଟ	8,45,170.050			14,63,04,483

* ଅତିରିକ୍ତ ପରିମାଣ, କୋଇଲା ଉପରେ ଦିଆଯାଇଥିବା ରୟାଲିଟିର 14 ପ୍ରତିଶତ ସହିତ ସମାନ

ପରିଶିଷ୍ଟ – XXXVII
(ଦ୍ରଷ୍ଟବ୍ୟ ଅନୁକ୍ରମ 7.11 ପୃଷ୍ଠା 168-169)
କୋଇଲା ଚିକ୍ତି ଉପରେ ରୟାଲଟିର ସ୍ୱାସ୍ଥ୍ୟାୟ

(ଟଙ୍କାରେ)

ମାସ (ପର୍ଯ୍ୟନ୍ତ)	ପରିମାଣ ଏମ୍ପିରେ	ସିଆଇଏଲ୍ ଅନୁଯାୟୀ ଶକ୍ତି କ୍ଷେତ୍ର ପାଇଁ ପ୍ରଯୁଜ୍ୟ ଦର	ସିଆଇଏଲ୍ ଅନୁଯାୟୀ ଅଣ-ଶକ୍ତି କ୍ଷେତ୍ର ପାଇଁ ପ୍ରଯୁଜ୍ୟ ଦର	ଶକ୍ତି କ୍ଷେତ୍ର ପାଇଁ ଦର ଉପରେ 14 ପ୍ରତିଶତ ହାରରେ ରୟାଲଟି ପରିମାଣ	ଅଣ-ଶକ୍ତି କ୍ଷେତ୍ର ପାଇଁ ଦର ଉପରେ 14 ପ୍ରତିଶତ ହାରରେ ରୟାଲଟି ପରିମାଣ	ଏମ୍ପି ପ୍ରତି ବିଭିନ୍ନତା ଦର	ମୋଟ୍ ରୟାଲଟି ପରିମାଣ
1	2	3	4	5	6	7	8
31/12/2019	56,104.440	748.00	897.00	104.72	125.58	20.86	11,70,339
31/1/2020	1,41,739.150	748.00	897.00	104.72	125.58	20.86	29,56,679
29/2/2020	1,47,772.700	748.00	897.00	104.72	125.58	20.86	30,82,539
31/3/2020	1,66,503.110	748.00	897.00	104.72	125.58	20.86	34,73,255
30/4/2020	86,558.610	748.00	897.00	104.72	125.58	20.86	18,05,613
31/5/2020	1,40,230.330	748.00	897.00	104.72	125.58	20.86	29,25,205
30/6/2020	1,46,249.900	748.00	897.00	104.72	125.58	20.86	30,50,773
31/7/2020	81,271.370	748.00	897.00	104.72	125.58	20.86	16,95,321
31/8/2020	1,16,117.720	748.00	897.00	104.72	125.58	20.86	24,22,216
30/9/2020	1,15,586.910	748.00	897.00	104.72	125.58	20.86	24,11,143
31/10/2020	85,559.820	748.00	897.00	104.72	125.58	20.86	17,84,778
30/11/2020	1,96,387.750	748.00	897.00	104.72	125.58	20.86	40,96,648
31/12/2020	2,06,650.300	758.00	907.00	106.12	126.98	20.86	43,10,725
31/1/2021	1,76,043.860	758.00	907.00	106.12	126.98	20.86	36,72,275
28/2/2021	1,77,707.350	758.00	907.00	106.12	126.98	20.86	37,06,975
31/3/2021	2,05,298.910	758.00	907.00	106.12	126.98	20.86	42,82,535
	22,45,782.230						4,68,47,019
						ଡିଏମ୍ଏଫ୍ (10 ପ୍ରତିଶତ)	46,84,702
						ଏନ୍ଏମ୍‌ଇଟି (2 ପ୍ରତିଶତ)	9,36,940
						ମୋଟ୍	5,24,68,661

ପରିଶିଷ୍ଟ – XXXVIII

(ଦ୍ରବ୍ୟ ଅନୁଲେଖ 7.15 ପୃଷ୍ଠା 174-177)

ସର୍ବେକ୍ଷଣ ଏବଂ ଅନୁସନ୍ଧାନରେ ତିଳାପଣ ଏବଂ ଆକଳନର ସଂଶୋଧନ ହେତୁ ଅତିରିକ୍ତ ମୂଲ୍ୟ

କ୍ର. ସଂ.	କାର୍ଯ୍ୟର ବିବରଣୀ	ସଂଶୋଧିତ ଆକଳନ ଅନୁଯାୟୀ ପରିମାଣ ଏବଂ ମୂଲ୍ୟ			ମୂଳ ଅଟକଳ (ଏସ୍‌ଆର୍ 2014) ଅନୁଯାୟୀ ଦ୍ରବ୍ୟ ମୂଲ୍ୟ	ସଂଶୋଧିତ ମୂଲ୍ୟ (ଟଙ୍କାରେ)	ମୂଳ ମୂଲ୍ୟ (ଟଙ୍କାରେ)
		ୟୁନିଟ୍	ପରିମାଣ	ଦର			
1	ମାଟି କାମ 3 ମିଟର ଗଭୀରତା ପର୍ଯ୍ୟନ୍ତ ଗଠନ ମୂଳ ଦୁଆରେ ଖନନ	ଘ.ମି	12,396.75	37.20	30.60	4,61,159.10	3,79,340.55
2	ଧାରା 900, 2,100 ଏବଂ ଉପଧାରା 401 ଏବଂ 304 ଅନୁଯାୟୀ ରାସ୍ତା କାମରେ ସଜ୍ଜ ବାଲି ଭର୍ତ୍ତି	ଘ.ମି	7,941.09	354.21	342.70	28,12,813.49	27,21,411.54
3	ସିଡିର ମୂଳଦୁଆରେ ବାଲି ଭର୍ତ୍ତି	ଘ.ମି	3,355.31	337.60	323.70	11,32,752.66	10,86,113.85
4	ଏମ୍ -35 ଗ୍ରେଡ୍‌ର ଖନନ କାଷ୍ଟ-ଇନ୍-ସିଟୁ ପାଇଲ୍ 1,000 ମିମି ବ୍ୟାସ ସେତୁ ପାଇଁ	ଆର୍କଏମ୍‌ଟି	900.00	6,037.28	6,861.30	54,33,552.00	61,75,170.00
5	ଆର୍କସିସି ର ଏମ୍ -35 ଗ୍ରେଡ୍‌ର ସେତୁ କାମର ପାଇଲ୍ କ୍ୟାପ୍‌ରେ	ଘ.ମି	1,024.98	5,147.21	5,491.70	52,75,787.31	56,28,882.67
6	ପାଇଲ୍ କ୍ୟାପ୍ ଓ ସସର ମୂଳ ଦୁଆରେ ପିସିସି ଏମ୍-15 ଗ୍ରେଡ୍	ଘ.ମି	653.67	3,855.16	4,686.90	25,20,002.44	30,63,685.92
7.1	ଅବ୍ୟୁତ୍ପନ୍ନେଷ୍ଟ ଓ ପିଏର ସାଫ୍ଟ	ଘ.ମି	227.09	5,905.04	6,149.00	13,40,975.53	13,96,376.41
7.2	ଅବ୍ୟୁତ୍ପନ୍ନେଷ୍ଟ କ୍ୟାପ୍, ମଇଳା କାନ୍ଥ, ପାଏର କ୍ୟାପ୍	ଘ.ମି	730.63	6,538.23	6,120.60	47,77,026.98	44,71,893.98
7.3	ଭାରା କାନ୍ଥ ମୂଳଦୁଆ	ଘ.ମି	1,680.75	5,113.55	6,120.60	85,94,599.16	1,02,87,198.45
7.4	ଭାରା କାନ୍ଥ ମୂଳଦୁଆ	ଘ.ମି	671.91	7,369.29	6,120.60	49,51,499.64	41,12,492.35
8	ସୁପର ଷ୍ଟ୍ରକ୍ଚରରେ ଆର୍କସିସି ଏମ୍-35 କାର୍ବ	ଘ.ମି	162.85	6,538.23	6,120.60	10,64,750.76	9,96,739.71
9	ସୁପର ଷ୍ଟ୍ରକ୍ଚର ତେଜୁ ସ୍ଲାବ ପାଇଁ ଆର୍କସିସି ଏମ୍ -40	ଘ.ମି	2,525.16	7,854.44	7,597.80	19,83,3717.71	1,91,85,660.65
10	ଫୁଟପାଥ ସ୍ଲାବରେ ଆର୍କସିସି ଏମ୍-40	ଘ.ମି	342.85	6,271.46	5,699.00	21,50,170.06	19,53,902.15
11	ଫିଲ୍ଡର ମିଡିଆ/ ଧାରୁ ସ୍ତର ବ୍ୟାକିଙ୍ଗ୍	ଘ.ମି	1,566.72	1,761.04	1,657.80	27,59,056.59	25,97,308.42
12	100 ମିମି ବ୍ୟାସ କିଆଇ ପାଇପ୍ ସହିତ ତେଜୁ ସ୍ଲାବରେ ଜଳ ନିଷ୍କାସନ ସ୍ତର	ସଂଖ୍ୟା	252.00	787.66	613.40	1,98,490.32	1,54,576.80
13	ଅବ୍ୟୁତ୍ପନ୍ନେଷ୍ଟରେ ଉଇପ୍ ଗର୍ଭ, ଉବଙ୍ଗ୍ କାନ୍ଥ ଧରି ରଖିବା କାନ୍ଥ	ଆର୍କଏମ୍‌ଟି	1,308.20	103.06	100.00	1,34,823.09	1,30,820.00
14	ପିଓଟି-କମ୍-ପିଟି ଏମ୍‌ଇ ବିଅରିଂ ପାଇଁ ମଲ୍‌ରା	ମେ.ଟନ୍	52,500.00	3.07	1.57	1,61,175.00	82,425.00
15	ଆର୍କସିସି ଏମ୍-30 ଦୃଢ଼ୀକରଣ ମୂଲ୍ୟ ସହିତ ଡ୍ରେରିଂ କୋର୍	ଘ.ମି	428.56	9,413.71	9,710.80	40,34,339.56	41,61,660.45
16	ଆଇଏସ୍ 1786 କୁ ନିଶ୍ଚିତ କରି ରିଇନଫୋର୍ସମେଣ୍ଟ କାର୍ଯ୍ୟ ପାଇଁ ଏକ୍ସ୍‌ପ୍ଲୋସିଭ୍ ବାର	ଏମ୍‌ଟି	2,093.52	64,039.22	60,628.00	13,40,67,387.85	12,69,25,930.56
17	ଷ୍ଟିପ୍ ସିଲ୍ ବିଆର ସଂଯୋଗ ଫିଟିଙ୍ଗ୍ ଏବଂ ଫିଲ୍ଡିଙ୍ଗ୍	ଆର୍କଏମ୍‌ଟି	271.40	9,225.97	8,500.00	25,03,928.26	23,06,900.00
18	ଏକ୍ସ୍‌ପ୍ଲୋସିଭ୍ (ଆଇଆରସି-21) ଅନ୍ତର୍ଭୁକ୍ତ କରି ଏମ୍-35 ର ଆର୍କସିସି କ୍ରାସ୍ ପ୍ରତିବନ୍ଧକ	ଆର୍କଏମ୍‌ଟି	1,523.78	4,145.70	3,396.50	63,17,134.75	51,75,518.77
19	ସିଲ୍ଡେଟିକ୍ ଏନାମେଲ୍ ପେଣ୍ଟ ସହିତ ଦୁଇଟି ପ୍ରଲେପ କରିବା	ବ.ମି	4,272.05	109.34	83.70	4,67,105.95	3,57,570.59
20	କ୍ରିସ୍‌ସି ଗ୍ରେଡ୍-IV ବିଛାଇବା	ଘ.ମି	2,460.69	1,529.70	1,464.10	37,64,117.49	36,02,696.23
21	ଡକ୍ସ୍ ଏମ୍‌ଏମ୍ ଯୋଗାଇବା	ଘ.ମି	2,869.61	1,523.43	1,575.60	43,71,649.96	45,21,357.52

କ୍ର. ସଂ.	କାର୍ଯ୍ୟର ବିବରଣୀ	ସଂଶୋଧିତ ଆକଳନ ଅନୁଯାୟୀ ପରିମାଣ ଏବଂ ମୂଲ୍ୟ			ମୂଳ ଅଟକଳ (ଏସ୍‌ଆର୍ 2014) ଅନୁଯାୟୀ ବ୍ରହ୍ମ ମୂଲ୍ୟ	ସଂଶୋଧିତ ମୂଲ୍ୟ (ଟଙ୍କାରେ)	ମୂଳ ମୂଲ୍ୟ (ଟଙ୍କାରେ)
		ୟୁନିଟ୍	ପରିମାଣ	ଦର			
1	2	3	4	5	6	7	8
22	ପ୍ରାଇମର୍ କୋର୍	ବ.ମି	11,478.44	22.91	24.60	2,62,971.06	2,82,369.62
23	ଟ୍ୟାକ୍ କୋର୍	ବ.ମି	12,878.44	8.39	9.00	1,08,050.11	1,15,905.96
24	60/70 ବ୍ୟବହାର କରି ବିଏମ୍(ଗ୍ରେଡ୍-II) ଯୋଗାଇବା	ଘ.ମି	643.92	5,701.20	6,095.30	36,71,116.70	39,24,885.58
25	ଏସ୍‌ଡିବିସି ଯୋଗାଇବା	ଘ.ମି	321.96	7,468.64	8,011.80	24,04,603.33	25,79,479.13
26	ଫାବ୍ରିକେସନ, ଆସେମ୍ବ୍ଲି, ଏକାଠି କରିବା ଓ ଠିଆ କରିବା	କି.ଗ୍ରା	40,26,304.00	85.71	79.34	34,50,94,515.84	31,94,46,959.36
27	ଛିଡ଼ା କରିବା ପାଇଁ ମଜୁରୀ	କି.ଗ୍ରା	4,70,647.00	8.77	9.00	41,27,574.19	42,35,823.00
28	ସଡ଼କ ଟିନୁଟ ବ୍ୟବସ୍ଥା କରିବା	ବ.ମି	727.21	390.89	494.90	2,84,259.12	3,59,896.23
29	ରାସ୍ତା ଜମିକୁ ସଫା କରିବା ଏବଂ ଧରିବା	ବ.ମି	11,420.00	5.12	2.80	58,470.40	31,976.00
30	ପାଣିପାଗ କୋର୍ ସହିତ ଦୁଇଟି କୋର୍ ରଙ୍ଗ କରିବା	ବ.ମି	9211.47	124.00	325.00	11,42,222.28	29,93,727.75
31	ମୋରମ ବ୍ୟବହାର କରି ସଙ୍କୋଚିତ ରାସ୍ତା ସୋଲଡର୍	ଘ.ମି	40.00	551.13	408.90	22,045.20	16,356.00
32	ଆରସିସି ଏମ୍-30 ସେରୁ ରେଲିଂ କାଷ୍ଟ	ଆରଏମଟି	1,523.78	1,714.24	1,613.77	26,12,124.63	24,59,030.45
33	ଶୁଖିଲା ପତଳା କଂକ୍ରିଟ୍	ଘ.ମି	254.31	3,467.84	3,437.50	8,81,906.39	8,74,190.63
34	ସେମି ଯାନ୍ତ୍ରିକ ପ୍ରଣାଳୀ ଦ୍ୱାରା ସିମେଣ୍ଟ କଂକ୍ରିଟ୍ ପେଭମେଣ୍ଟ	ଘ.ମି	350.00	5,686.62	6,566.30	19,90,317.00	22,98,205.00
35	ଆରସିସି ଏମ୍-15 ଗ୍ରେଡ୍ ଗାର୍ଡ ପୋଷ୍ଟ	ନାହିଁ	660.00	355.92	338.10	2,34,907.20	2,23,146.00
36	150 ମିମି ଗଭିରତା ଏବଂ କମ୍ପାକ୍ଟିଂ ଡିଲା ଓ ସମତଳ	ଘ.ମି	1,369.50	20.58	22.90	28,184.31	31,361.55
37	ଷ୍ଟିଲ୍ ଗ୍ରାଇଡର ପେଣ୍ଟିଂ କରିବା	ବ.ମି	38,577.70	659.13	239.60	2,54,27,719.40	92,43,216.92
38	ଏମ୍‌ଏସ୍ ଷ୍ଟର ଏମ୍-25x205 ର ପ୍ଲାପନ	ନାହିଁ	72,460.00	261.60	261.60	1,89,55,536.00	1,89,55,536.00
39	ଆରସିସି ଏମ୍- 20 ଗ୍ରେଡ୍ ମୂଳଦୁଆ	ଘ.ମି	482.39	4,505.48	4,910.81	21,73,398.50	23,68,925.64
40	କଲଭର୍ଟ / ଡ୍ରେନ୍ କାନ୍ଥରେ ଆରସିସି ଏମ୍- 20 ଗ୍ରେଡ୍	ଘ.ମି	191.67	6,797.66	6,426.31	13,02,907.49	12,31,730.84
41	ଇନ୍‌କଲଭର/ ଡ୍ରେନ୍ ସ୍କାବରେ ଆରସିସି ଏମ୍- 20	ଘ.ମି	200.37	6,063.54	6,139.21	12,14,951.51	12,30,113.51
	ମୋଟ					63,11,25,796	58, 43,78,467.74
	ଟେକ୍ସଟର ପ୍ରିମିୟମ (ପ୍ରତିଶତରେ)					(+ 1.77)	(+ 9.99)
	ଟେକ୍ସଟର ପ୍ରିମିୟମ ପରେ					64,22,96,723	64,27,57,877
	ଯୋଗ- ସଂଶୋଧିତ ଅଟକଳରେ 12 ପ୍ରତିଶତ ହାରରେ ସେବା ଓ ବ୍ରହ୍ମ କର					71,93,72,330	0
	ଟେକ୍ସଟର ପ୍ରିମିୟମ ଏବଂ ଜି ଏସ୍‌ଟି ପରେ ସମୁଦାୟ						7,66,14,453

ପରିଶିଷ୍ଟ – XXXIX
(ଦ୍ରଷ୍ଟବ୍ୟ ଅନୁଚ୍ଛେଦ 7.15 ପୃଷ୍ଠା 174-177)

ଧର୍ମଶାଳା-କବାଟବନ୍ଧ ରାସ୍ତାର ଚେନେଜ୍ 5.080 କିମି ଏବଂ 11.050 କିମି ଠାରେ ଉଚ୍ଚ ସେତୁ ନିର୍ମାଣ କାର୍ଯ୍ୟର ବଜାଜ କାର୍ଯ୍ୟକୁ ସଂଗୋଧିତ ଅଟେନ ଆଧାରରେ କାର୍ଯ୍ୟାଦେଶ ପ୍ରଦାନ କରାଯାଇଥିବାରୁ ଅଧିକ ଦର

ମୂଳ କାର୍ଯ୍ୟର ଦର(କୋଟି ଟଙ୍କାରେ)			ଅବଶେଷ କାର୍ଯ୍ୟର ମୂଲ୍ୟ(କୋଟି ଟଙ୍କାରେ)		କ୍ରମିକ ସଂଖ୍ୟା	କାର୍ଯ୍ୟର ବିବରଣ	ସଂଗୋଧିତ ଅଟେନ ଅନୁସାରେ ପରିମାଣ ଓ ଦର			ମୂଳ ଆଇଟମ ଦର (ଟଙ୍କାରେ)	ସଂଗୋଧିତ ଦରରେ ଅବଶେଷ କାର୍ଯ୍ୟର ମୂଲ୍ୟ (ଟଙ୍କାରେ)	ମୂଳ ଦରରେ ଅବଶେଷ କାର୍ଯ୍ୟର ମୂଲ୍ୟ (ଟଙ୍କାରେ)
ଚେନେଜ୍	ଅଟେନ ମୂଲ୍ୟ	ଚୁକ୍ତି ମୂଲ୍ୟ	ଅଟେନ ମୂଲ୍ୟ	ଚୁକ୍ତି ମୂଲ୍ୟ			ସ୍ଫୁଟିଙ୍	ପରିମାଣ	ଦର (ଟଙ୍କାରେ)			
1	2	3	4	5	6	7	8	9	10	11	12	13
5/080	3.71	3.47	2.87	2.67	1	ସମସ୍ତ ପ୍ରକାର ମାଟିରେ ସଂରଚନାର ମୂଳରୁଆ ଖନନରେ ମାଟି କାର୍ଯ୍ୟ	ଘନ ମିଟର	268.76	128.92	84.88	34,649	22,812
					2	ମୂଳ ଦୁଆରେ ପିସିସି ଏମ୍-15 ଗ୍ରେଡ୍ ଏବଂ 40 ମିମି ଏବଂ ଜାଉନ୍ ଗ୍ରେଡ୍ ସାଇଜ୍ ଚୁକ୍ତି ପଥର ବ୍ୟବହାର କରି ଶଯ୍ୟା	ଘନ ମିଟର	47.65	3,815.29	3,917.65	1,81,799	1,86,676
					3	1200 ମିମି ବ୍ୟାସ ବିଶିଷ୍ଟ ବୋରଡ୍ କାଷ୍ଟ-ଇନ୍-ସିଟୁ ଏମ୍-15 ଗ୍ରେଡ୍ ଆରସିସି	ଆର୍ଏମ୍ପି	98.81	8,348.90	9,122.00	8,24,955	9,01,345
					4	ଏମ୍-35 ଗ୍ରେଡ୍ ସହିତ ଆରସିସି ପାଇଲ୍ କ୍ୟପର ବ୍ୟବସ୍ଥା	ଘନ ମିଟର	611.06	6,914.17	5,377.17	42,24,973	32,85,774
					5	ଆରସିସି ଚି ବିଏମ୍ ଗିଡିର, କ୍ରସ ଡାଏପ୍ରାମ୍ ଏଣ୍ଡ ଗିଡିର, ସେଣ୍ଟାଲ୍ ଗିଡିର, ଟେକ୍ ସ୍ଫାଉଁ ଇତ୍ୟାଦିରେ ଏମ୍ -30 ଗ୍ରେଡ୍ (କାଷ୍ଟ-ଇନ୍-ସିଟୁ) ରିଇନଫୋର୍ସିଡ୍ କଂକ୍ରିଟ୍ ସିମେଣ୍ଟ	ଘନ ମିଟର	174.87	6407.30	6,381.97	11,20,445	11,16,015
					6	ଉପ ସଂରଚନା ପାଇଁ ଏମ୍-30(କାଷ୍ଟ-ଇନ୍-ସିଟୁ) ରିଇନଫୋର୍ସିଡ୍ ସିମେଣ୍ଟ କଂକ୍ରିଟ୍	ଘନ ମିଟର	60.89	6,407.30	6,229.84	3,90,140	3,79,335
					7	ଆରସିସି ଉପ ସଂରଚନା (ଏକ୍ୟୁଟ୍ମେଣ୍ଟ/ପାୟର ସାଫ୍ଟ୍ ଗିଡିର କାନ୍ଥ ଏବଂ କଣ୍ଟ୍ରିଭର ଶାଖା କାନ୍ଥ) ରେ ଏମ୍-30 ଗ୍ରେଡ୍ ର ରିଇନଫୋର୍ସିଡ୍ ସିମେଣ୍ଟ କଂକ୍ରିଟ୍ ବ୍ୟବସ୍ଥା	ଘନ ମିଟର	357.00	6,612.33	6,229.84	23,60,602	22,24,053

ମୂଳ କାର୍ଯ୍ୟର ଦର(କୋଟି ଟଙ୍କାରେ)			ଅବଶେଷ କାର୍ଯ୍ୟର ମୂଲ୍ୟ(କୋଟି ଟଙ୍କାରେ)		କ୍ରମିକ ସଂଖ୍ୟା	କାର୍ଯ୍ୟର ବିବରଣ	ସଂଶୋଧିତ ଅଟକଳ ଅନୁସାରେ ପରିମାଣ ଓ ଦର			ମୂଳ ଆକଟମ ଦର (ଟଙ୍କାରେ)	ସଂଶୋଧିତ ଦରରେ ଅବଶେଷ କାର୍ଯ୍ୟର ମୂଲ୍ୟ (ଟଙ୍କାରେ)	ମୂଳ ଦରରେ ଅବଶେଷ କାର୍ଯ୍ୟର ମୂଲ୍ୟ (ଟଙ୍କାରେ)
ଚେନେଜ୍	ଅଟକଳ ମୂଲ୍ୟ	ଚୁକ୍ତି ମୂଲ୍ୟ	ଅଟକଳ ମୂଲ୍ୟ	ଚୁକ୍ତି ମୂଲ୍ୟ			ୟୁନିଟ୍	ପରିମାଣ	ଦର (ଟଙ୍କାରେ)			
1	2	3	4	5	6	7	8	9	10	11	12	13
					8	ଏଫ୍.ଇ-500 ଏକ୍ସ୍ପ୍ରେସ୍‌ସିଟି ରିଇନ୍‌ଫୋର୍ସିଡ୍‌ମେଣ୍ଟର ବ୍ୟବସ୍ଥା	ଘନ ମିଟର	206.42	59,543.05	54,260.15	1,22,90,876	1,12,00,380
					9	ଷ୍ଟିପ୍ ସିଲ୍ ସଂପ୍ରସାରଣ ଗଣ୍ଠି ବିଛାଇବା	ଆର୍.ଏମ୍.ଟି	48.00	9,134.62	9,500.00	4,38,462	4,56,000
					10	ରିଇନ୍‌ଫୋର୍ସିମେଣ୍ଟ ସହିତ ଡ୍ରେରିଙ୍ଗ୍ କୋର୍ରେ ଆରସିସି ଏମ୍-30ଗ୍ରେଡ୍ (କାଷ୍-ଇନ୍-ସିଟୁ)	ଘନ ମିଟର	47.82	9,468.65	9,273.62	4,52,791	4,43,465
					11	ସେରୁର ଧାରରେ ଏକ୍ସ୍ପ୍ରେସ୍‌ସିଟି ରିଇନ୍‌ଫୋର୍ସିମେଣ୍ଟ ସହିତ ଏମ୍-40 ଗ୍ରେଡ୍ କଂକ୍ରିଟ୍‌ରେ ନିର୍ମିତ ଆରସିସି କ୍ରାସ୍ ବାରିଅର	ଆର୍.ଏମ୍.ଟି	116.16	1,972.67	3,175.52	2,29,145	3,68,868
					12	ଫ୍ରେଲ୍‌ଡେଜ୍ ପାଣି ଟାଙ୍କି, ଡ୍ରେନେଜ୍ ସ୍ୱାଉଜ୍ ଯୋଗାଣ	ପ୍ରତ୍ୟେକ	18.00	762.54	724.20	13,726	13,036
					13	ପ୍ଲେଣ୍ଟ ରିଇନ୍‌ଫୋର୍ସିଡ୍ କଂକ୍ରିଟ୍ ଏକ୍ସ୍ପ୍ରେସ୍‌ସିଟି, ଶାଖା କାନ୍ଥ/ ରିଟର୍ଣ୍ଣ କାନ୍ଥରେ ଡ୍ରିପ୍ ହୋଲର ବ୍ୟବସ୍ଥା	ଆର୍.ଏମ୍.ଟି	111.42	104.56	101.00	11,650	11,253
					14	45 ମିମି ସାଇଜ୍ ପଥର ସହିତ ଫିଲ୍ଡର ମିଡିଆ ବିଛାଇବା ଓ ଯୋଗାଣ	ଘନ ମିଟର	137.71	1,690.34	1,606.13	2,32,777	2,21,180
					15	ଏକ୍ସ୍ପ୍ରେସ୍‌ସିଟି, ଶାଖା କାନ୍ଥ ଏବଂ ରିଟର୍ଣ୍ଣ କାନ୍ଥ ପଛ ପାଖରେ ବ୍ୟାକ୍ ଫିଲିଙ୍ଗ୍	ଘନ ମିଟର	439.55	616.04	533.00	2,70,780	2,34,280
					16	ଓ୍ୱାଟର ବାରଣ୍ଡ ସିମେଣ୍ଟ ରଙ୍ଗ ସହିତ ଦୁଇ କୋର୍ ରଙ୍ଗ	ବର୍ଗ ମିଟର	226.51	46.28	38.15	10,483	8,641
					17	ରିଭେଟ୍‌ମେଣ୍ଟକୁ ଗ୍ରାଭେଲ୍ ବ୍ୟାକିଙ୍ଗ୍	ଘନ ମିଟର	61.10	684.25	562.00	41,808	34,338
					18	ସ୍ଲୋପରେ ପଥର ସ୍ଥାପନ ବ୍ୟବସ୍ଥା	ଘନ ମିଟର	122.21	1,278.20	1,134.90	1,56,209	1,38,696

ମୂଳ କାର୍ଯ୍ୟର ଦର(କୋଟି ଟଙ୍କାରେ)			ଅବଶେଷ କାର୍ଯ୍ୟର ମୂଲ୍ୟ(କୋଟି ଟଙ୍କାରେ)		କ୍ରମିକ ସଂଖ୍ୟା	କାର୍ଯ୍ୟର ବିବରଣ	ସଂଶୋଧିତ ଅଟକଳ ଅନୁସାରେ ପରିମାଣ ଓ ଦର			ମୂଳ ଆକଟମ ଦର (ଟଙ୍କାରେ)	ସଂଶୋଧିତ ଦରରେ ଅବଶେଷ କାର୍ଯ୍ୟର ମୂଲ୍ୟ (ଟଙ୍କାରେ)	ମୂଳ ଦରରେ ଅବଶେଷ କାର୍ଯ୍ୟର ମୂଲ୍ୟ (ଟଙ୍କାରେ)
ଚେନେଜ୍	ଅଟକଳ ମୂଲ୍ୟ	ଚୁକ୍ତି ମୂଲ୍ୟ	ଅଟକଳ ମୂଲ୍ୟ	ଚୁକ୍ତି ମୂଲ୍ୟ			ୟୁନିଟ୍	ପରିମାଣ	ଦର (ଟଙ୍କାରେ)			
1	2	3	4	5	6	7	8	9	10	11	12	13
					19	ପାଦ କାନ୍ଥ ଓ ରାସ୍ତା ପାର୍ଶ୍ୱ କର୍ମରେ ଆରସିସି ଏମ୍-20 ଗ୍ରେଡ୍	ଘନ ମିଟର	572.38	4,468.56	4,624.77	25,57,714	26,47,126
					20	ମୂଳଦୁଆ ଏବଂ ପ୍ଲୁମ୍ ଫିଲିଙ୍ଗ	ଘନ ମିଟର	502.60	308.91	297.00	1,55,258	1,49,272
					21	କିଏସ୍‌ବି ନିର୍ମାଣ	ଘନ ମିଟର	418.64	1,453.84	1,473.67	6,08,636	6,16,937
					22	ଡବ୍ଲୁଏମ୍‌ଏମ୍ ର ବ୍ୟବସ୍ଥା	ଘନ ମିଟର	365.63	1,479.64	1,526.15	5,41,001	5,58,006
					23	ବିଗୁମେନ୍ ଇମଲସନ୍ ସହ ପ୍ରାଇମର୍ କୋର୍ଟର ଲେପ	ବର୍ଗ ମିଟର	1,365.00	18.17	19.00	24,802	25,935
					24	ବିଗୁମେନ୍ ଇମଲସନ୍ ସହ ପ୍ରାଇମର୍ କୋର୍ଟର ଲେପ	ବର୍ଗ ମିଟର	1,365.00	6.76	7.00	9,227	9,555
					25	50 ମିମି ମୋଟେଇର କମ୍ପାକ୍ଟେଡ୍ ବିଗୁମିନସ୍ ମାକାଡମ୍ ବିଛାଇବା (ଗ୍ରେଡିଙ୍ଗ୍-II)	ଘନ ମିଟର	68.25	4801.51	4,903.15	3,27,703	3,34,640
					26	ଭିଜି-30 ଗ୍ରେଡ୍ ବିଗୁମେନ୍ ବ୍ୟବହାର କରି 25 ମିମି ମୋଟେଇର କମ୍ପାକ୍ଟେଡ୍ ସେମି ଡେନ୍ସ ବିଗୁମିନସ୍ କଂକ୍ରିଟ୍ (ଗ୍ରେଡିଙ୍ଗ୍-I) ବିଛାଇବା	ଘନ ମିଟର	34.13	6,112.52	6,171.77	2,08,620	2,10,643
					27	15 ସେମି ବ୍ୟାସ ବିଶିଷ୍ଟ 1 ମିଟର ନମର ଆରସିସି ଗାର୍ଡ ପୋଷ୍ଟ(12:4) ନିର୍ମାଣ	ଘନ ମିଟର	40.00	308.60	294.50	12,344	11,780
					28	ଅନୁମୋଦିତ ସିଲ୍ଭେଟିକ୍ ଏନାମୋଲ ରଙ୍ଗ ସହିତ ଦୁଇ କୋର୍ ପେଣ୍ଟିଙ୍ଗ୍	ବର୍ଗ ମିଟର	226.51	177.12	95.60	40,119	21,654
					29	2.5 ମିମି ମୋଟେଇର ହର୍ ଆପ୍ଲାଇଡ୍ ଅର୍ମୋସ୍ଟ୍ରିକ୍ କମ୍ପାଉଣ୍ଡ ବିଛାଇବା	ବର୍ଗ ମିଟର	115.50	392.00	495.16	45,276	57,191

ମୂଳ କାର୍ଯ୍ୟର ଦର(କୋଟି ଟଙ୍କାରେ)			ଅବଶେଷ କାର୍ଯ୍ୟର ମୂଲ୍ୟ(କୋଟି ଟଙ୍କାରେ)		କ୍ରମିକ ସଂଖ୍ୟା	କାର୍ଯ୍ୟର ବିବରଣ	ସଂଶୋଧିତ ଅଟକଳ ଅନୁସାରେ ପରିମାଣ ଓ ଦର			ମୂଳ ଆକଟମ ଦର (ଟଙ୍କାରେ)	ସଂଶୋଧିତ ଦରରେ ଅବଶେଷ କାର୍ଯ୍ୟର ମୂଲ୍ୟ (ଟଙ୍କାରେ)	ମୂଳ ଦରରେ ଅବଶେଷ କାର୍ଯ୍ୟର ମୂଲ୍ୟ (ଟଙ୍କାରେ)
ଚେନେଇ	ଅଟକଳ ମୂଲ୍ୟ	ଚୁକ୍ତି ମୂଲ୍ୟ	ଅଟକଳ ମୂଲ୍ୟ	ଚୁକ୍ତି ମୂଲ୍ୟ			ୟୁନିଟ୍	ପରିମାଣ	ଦର (ଟଙ୍କାରେ)			
1	2	3	4	5	6	7	8	9	10	11	12	13
					30	ଖାଲରୁ ମିଳିଥିବା ଅନୁମୋଦିତ ମାଟିରେ ସେତୁ ବନ୍ଧ ନିର୍ମାଣ	ଘନ ମିଟର	1,755.00	128.78	132.97	2,26,009	2,33,362
					31	100 ମିମିରୁ ଉର୍ଦ୍ଧ୍ୱ ହୋଇ ନଥିବା ସବ୍-ବେସ୍ ଓ ଉପରେ ମୋରମ ବିଛାଇବା	ଘନ ମିଟର	101.24	621.54	666.97	62,925	67,524
					32	କଠିନ ମାଟିରେ ରାସ୍ତା କାର୍ଯ୍ୟ ପାଇଁ ମାଟି ଖନନ	ଘନ ମିଟର	151.20	42.31	42.34	6,397	6,402
					33	ମୂଳ ଦୁଆରେ ପିସିସି ଏମ୍-15 ଗ୍ରେଡ୍ ଏବଂ 40 ମିମି ଏବଂ ଡାଉନ୍ ଗ୍ରେଡ୍ ସାଇଡ୍ ଚୁର୍ଣ୍ଣ ପଥର ବ୍ୟବହାର କରି ଶଯ୍ୟା	ଘନ ମିଟର	12.60	3,815.30	3,650.78	48,073	46,000
						ମୋଟ					2,81,60,374	2,62,42,174
						ଟେଣ୍ଡର ରିହାତି					(- 5.11)	(- 4.89)
						ଟେଣ୍ଡର ରିହାତି ପରେ					2,67,21,379	2,49,58,932
						ଯୋଗ: ଅବଶିଷ୍ଟ ଚୁକ୍ତି କାର୍ଯ୍ୟ ଉପରେ ଜିଏସ୍ଟି 12 ପ୍ରତିଶତ ହାରରେ					32,06,565	0
						ଟେଣ୍ଡର ପ୍ରିମିୟମ/ ରିହାତି ଏବଂ ଜିଏସ୍ଟି ପରେ ମୋଟ					2,99,27,944	2,49,58,932
						ଅତିରିକ୍ତ ଖର୍ଚ୍ଚ (କ)						49,69,012
11/050	3.49	3.35	4.45	4.61	1	କଠିନ ମାଟି ଖନନରେ ମାଟି କାମ	ଘନ ମିଟର	58.58	130.87	84.88	7,666	4,972.27
					2	ମୂଳ ଦୁଆରେ ପିସିସି ଏମ୍-15 ଗ୍ରେଡ୍ ବିଛାଇବା	ଘନ ମିଟର	77.98	3,784.65	3,905.10	2,95,127	3,04,519.70
					3	ବୋରଡ୍ କାଷ୍ଟ ଇନ୍ ସିରୁ ଏମ୍ 35 ଗ୍ରେଡ୍ ଆରସିସି ଟି ବିମ୍ ଗିର୍ଜର ଇତ୍ୟାଦି	ଆର୍କ୍ଏମ୍ଟି	268.60	8,301.04	9,108.00	22,29,659	24,46,408.80

ମୂଳ କାର୍ଯ୍ୟର ଦର(କୋଟି ଟଙ୍କାରେ)			ଅବଶେଷ କାର୍ଯ୍ୟର ମୂଲ୍ୟ(କୋଟି ଟଙ୍କାରେ)		କ୍ରମିକ ସଂଖ୍ୟା	କାର୍ଯ୍ୟର ବିବରଣ	ସଂଶୋଧିତ ଅଟକଳ ଅନୁସାରେ ପରିମାଣ ଓ ଦର			ମୂଳ ଆକଟମ ଦର (ଟଙ୍କାରେ)	ସଂଶୋଧିତ ଦରରେ ଅବଶେଷ କାର୍ଯ୍ୟର ମୂଲ୍ୟ (ଟଙ୍କାରେ)	ମୂଳ ଦରରେ ଅବଶେଷ କାର୍ଯ୍ୟର ମୂଲ୍ୟ (ଟଙ୍କାରେ)
ଚେନେଜ୍	ଅଟକଳ ମୂଲ୍ୟ	ଚୁକ୍ତି ମୂଲ୍ୟ	ଅଟକଳ ମୂଲ୍ୟ	ଚୁକ୍ତି ମୂଲ୍ୟ			ୟୁନିଟ୍	ପରିମାଣ	ଦର (ଟଙ୍କାରେ)			
1	2	3	4	5	6	7	8	9	10	11	12	13
					4	ଗ୍ରେଡ୍ ଏମ୍ 35 ସହ ଆରସିସି ପାଇଲ୍ କ୍ୟାପ୍ ଯୋଗାଣ	ଘନ ମିଟର	948.42	6,931.05	5,364.62	65,73,546	50,87,912.90
					5	ଗ୍ରେଡ୍ ଏମ୍-30 (କାଷ୍ଟ-ଇନ୍-ସିଟୁ)ର ରିଇନ୍‌ଫୋର୍ସଡ୍ ସିମେଣ୍ଟ କଂକ୍ରିଟ୍	ଘନ ମିଟର	249.76	6,508.13	6,217.30	16,25,471	15,52,832.85
					6	ଏକ୍ୟୁରମେଣ୍ଟ/ ପିଅର କ୍ୟାପ୍, ଡାଡ଼ି କାନ୍ଥ, ପେଡେଷ୍ଟାଲରେ ଉପ-ସଂରଚନା ପାଇଁ ଏମ୍-30 (କାଷ୍ଟ-ଇନ୍-ସିଟୁ)ରେ ଆରସିସି	ଘନ ମିଟର	50.29	6,508.13	6,217.30	3,27,294	3,12,668.02
					7	ଆରସିସି ଉପ-ସଂରଚନା (ଏକ୍ୟୁରମେଣ୍ଟ / ପିଅର ସାଫ୍ଟ୍, ରିଟର୍ଣ୍ଣ କାନ୍ଥ ଏବଂ କଣ୍ଟ୍ରିଭର ଡ୍ରେଜ୍ କାନ୍ଥ) ରେ ଗ୍ରେଡ୍ ଏମ୍-30 (କାଷ୍ଟ-ଇନ୍-ସିଟୁ)ରେ ଆରସିସି	ଘନ ମିଟର	564.00	6,719.59	6,369.43	37,89,849	35,92,358.52
					8	ଏମ୍ - 500 ଏକ୍ସ୍‌ଟ୍ରାଲସ୍‌ସ୍‌ତି ରିଇନ୍‌ଫୋର୍ସମେଣ୍ଟ ବ୍ୟବସ୍ଥା	ଏମ୍‌ଟି	281.28	67,478.82	54,298.80	1,89,80,442	1,52,73,166.46
					9	ଷ୍ଟିପ୍ ସିଲ୍ ସମ୍ପ୍ରସାରଣ ଜଏଣ୍ଟ ବିଛାଇବା	ଆରସିସି	48.00	9,134.62	9,500.00	4,38,462	4,56,000.00
					10	ରିଇନ୍‌ଫୋର୍ସମେଣ୍ଟ ସହ ଡ୍ରେଜିଙ୍ଗ୍ କୋଟରେ ଆରସିସି ଏମ୍-30 ଗ୍ରେଡ୍ (କାଷ୍ଟ-ଇନ୍-ସିଟୁ)	ଘନ ମିଟର	62.67	10,45.23	9,264.00	6,48,336	5,80,574.88
					11	ସେନ୍ଦୁର ଧାରରେ ଏକ୍ସ୍‌ଟ୍ରାଲସ୍‌ସ୍‌ତି ରିଇନ୍‌ଫୋର୍ସମେଣ୍ଟ ସହିତ ଏମ୍-40 ଗ୍ରେଡ୍ କଂକ୍ରିଟ୍‌ରେ ନିର୍ମିତ ଆରସିସି କ୍ରାସ୍ ବାରିଆର	ଆରସିସି	152.16	3,521.43	3,04.15	5,35,821	4,57,111.46
					12	ଫ୍ରେଲ୍‌ଡେଡ୍ ପାଣି ଟାଇଲ୍, ଡ୍ରେନେଜ୍, ସ୍ୱାଉଟ୍, ଯୋଗାଣ	ପ୍ରତ୍ୟେକ	18.00	813.21	724.33	14,638	13,037.94

ମୂଳ କାର୍ଯ୍ୟର ଦର(କୋଟି ଟଙ୍କାରେ)			ଅବଶେଷ କାର୍ଯ୍ୟର ମୂଲ୍ୟ(କୋଟି ଟଙ୍କାରେ)		କ୍ରମିକ ସଂଖ୍ୟା	କାର୍ଯ୍ୟର ବିବରଣ	ସଂଶୋଧିତ ଅଟକଳ ଅନୁସାରେ ପରିମାଣ ଓ ଦର			ମୂଳ ଆକଟମ ଦର (ଟଙ୍କାରେ)	ସଂଶୋଧିତ ଦରରେ ଅବଶେଷ କାର୍ଯ୍ୟର ମୂଲ୍ୟ (ଟଙ୍କାରେ)	ମୂଳ ଦରରେ ଅବଶେଷ କାର୍ଯ୍ୟର ମୂଲ୍ୟ (ଟଙ୍କାରେ)
ଚେନେଜ୍	ଅଟକଳ ମୂଲ୍ୟ	ବୃଦ୍ଧି ମୂଲ୍ୟ	ଅଟକଳ ମୂଲ୍ୟ	ବୃଦ୍ଧି ମୂଲ୍ୟ			ୟୁନିଟ୍	ପରିମାଣ	ଦର (ଟଙ୍କାରେ)			
1	2	3	4	5	6	7	8	9	10	11	12	13
					13	100 ମିମି ବ୍ୟାସ ବିଶିଷ୍ଟ ଏସି ପାଇପରଟ ଫ୍ଲୋନ୍ ରିଇନ୍‌ଫୋର୍ସିଡ୍, ସିମେଣ୍ଟ କଂକ୍ରିଟ୍, ଟ୍ରେଙ୍ଗ୍ କାନ୍ଥ/ରିଟର୍ଣ୍ଣ କାନ୍ଥରେ ଡ୍ରେପ୍ ହୋଲର ବ୍ୟବସ୍ଥା	ଆର୍‌ଏମ୍‌ଟି	110.88	104.01	101.00	11,533	11,198.88
					14	45 ମିମି ସାଇଜ୍ ପଥର ସହିତ ଫିଲ୍ଡର ମିଡିଆ ବିଛାଇବା ଓ ଯୋଗାଣ	ଘନ ମିଟର	153.78	1,652.13	1,561.53	2,54,065	2,40,132.08
					15	ଏକ୍ୟୁରମେଣ୍ଟ, ଶାଖା କାନ୍ଥ ଏବଂ ରିଟର୍ଣ୍ଣ କାନ୍ଥ ପଛ ପାଖରେ ବ୍ୟାକ୍ ଫିଲିଙ୍ଗ୍	ଘନ ମିଟର	429.55	673.26	588.75	2,89,199	2,52,897.56
					16	ଓ୍ଵାଟର ବାଉଣ୍ଡ ସିମେଣ୍ଟ ରଙ୍ଗ ସହିତ ଦୁଇ କୋର୍ଟ ରଙ୍ଗ	ବର୍ଗ ମିଟର	296.71	46.57	38.15	13,818	11,319.49
					17	ରିଭେଟ୍‌ମେଣ୍ଟକୁ ଗ୍ରାଭେଲ୍ ବ୍ୟାକିଙ୍ଗ୍	ଘନ ମିଟର	123.88	734.35	608.46	90,971	75,376.02
					18	ସ୍ତୋପରେ ପଥର ସ୍ଥାପନ ବ୍ୟବସ୍ଥା	ଘନ ମିଟର	247.76	1,252.84	1,097.73	3,10,404	2,71,973.58
					19	ପାଦ କାନ୍ଥ ଓ ରାସ୍ତା ପାର୍ଶ୍ଵ କର୍ବରେ ଆର୍‌ସିସି ଏମ୍-20 ଗ୍ରେଡ୍	ଘନ ମିଟର	696.28	4,432.09	4,612.23	30,85,976	32,11,403.50
					20	ରାସ୍ତା ମାଟିକୁ ସଫା କରିବା ଓ ଖୋଲିବା	ଘନ ମିଟର	6,400.00	5.63	3.66	36,032	23,424.00
					21	ମୂଳ ଭୂମି ସମର୍ଥନ ଆଡ଼ିବନ୍ଧକୁ ସମାନ କରିବା ଏବଂ ବୃତ୍ତ କରିବା	ଘନ ମିଟର	960.00	20.69	23.10	19,862	22,176.00
					22	ରାସ୍ତା କାର୍ଯ୍ୟ ଓ ସଂରଚନାର ମୂଳ ଦୁଆକୁ ବାଲି ଦ୍ଵାରା ପୂର୍ଣ୍ଣ କରିବା	ଘନ ମିଟର	543.17	354.01	343.50	1,92,288	1,86,578.90
					23	ଜିଏସ୍‌ବିର ନିର୍ମାଣ	ଘନ ମିଟର	893.09	1,360.64	1,426.10	12,15,174	12,73,635.65
					24	ଡବ୍ଲୁଏମ୍‌ଏମ୍ ର ଯୋଗାଣ	ଘନ ମିଟର	600.00	1,455.54	1,498.04	8,73,324	8,98,824.00
					25	ବିଟୁମେନ୍ ଇମ୍ପଲସନ୍ ସହି ପ୍ରାଇମର କୋଟରେ ଲେପ	ବର୍ଗ ମିଟର	2,240.00	18.20	19.00	40,768	42,560.00

ମୂଳ କାର୍ଯ୍ୟର ଦର(କୋଟି ଟଙ୍କାରେ)			ଅବଶେଷ କାର୍ଯ୍ୟର ମୂଲ୍ୟ(କୋଟି ଟଙ୍କାରେ)		କ୍ରମିକ ସଂଖ୍ୟା	କାର୍ଯ୍ୟର ବିବରଣ	ସଂଶୋଧିତ ଅଟକଳ ଅନୁସାରେ ପରିମାଣ ଓ ଦର			ମୂଳ ଆକଟମ ଦର (ଟଙ୍କାରେ)	ସଂଶୋଧିତ ଦରରେ ଅବଶେଷ କାର୍ଯ୍ୟର ମୂଲ୍ୟ (ଟଙ୍କାରେ)	ମୂଳ ଦରରେ ଅବଶେଷ କାର୍ଯ୍ୟର ମୂଲ୍ୟ (ଟଙ୍କାରେ)
ଚେନେଜ୍	ଅଟକଳ ମୂଲ୍ୟ	ଚୁକ୍ତି ମୂଲ୍ୟ	ଅଟକଳ ମୂଲ୍ୟ	ଚୁକ୍ତି ମୂଲ୍ୟ			ସ୍ଫୁଟିତ୍	ପରିମାଣ	ଦର (ଟଙ୍କାରେ)			
1	2	3	4	5	6	7	8	9	10	11	12	13
					26	ବିଗୁମେନ୍, ଇମଲସନ୍, ସହ ଟେକ୍ କୋଚର ଲେପ	ବର୍ଗ ମିଟର	2,240.00	6.58	7.00	14,739	15,680.00
					27	50 ମିମି ମୋଟେଇର କମ୍ପାକ୍ଟେଡ୍ ବିଗୁମିନସ୍ ମାକାଡମ୍ ବିଛାଇବା	ଘନ ମିଟର	112.00	4,656.31	4,875.00	5,21,507	5,46,000.00
					28	25 ମିମି ମୋଟେଇର ସେମି ତେନ୍ତୁ ବିଗୁମିନସ୍ କଂକ୍ରିଟ୍ (ଗ୍ରେଡିଙ୍ଗ୍-II) ବିଛାଇବା	ଘନ ମିଟର	56.00	5,854.17	6,142.27	3,27,834	3,43,967.00
					29	15 ସେମି ବ୍ୟାସ ବିଶିଷ୍ଟ 1 ମିଟର ନମର ଆରସିସି ଗାର୍ଡ ପୋଷ୍ଟ(12:4) ନିର୍ମାଣ	ଘନ ମିଟର	220.00	336.11	292.50	73,944	64,350.00
					30	ବାୟିଡ୍ରେରେ ଥିବା ଯନ୍ତ୍ରାଙ୍କ ନିର୍ଦ୍ଦିଷ୍ଟତା ଏବଂ ନିର୍ଦ୍ଦେଶ ଅନୁଯାୟୀ ସମାପ୍ତ ହୋଇଥିବା କାର୍ଯ୍ୟ ପାଇଁ ଆବଶ୍ୟକ ଟି ଏବଂ ପି ସହିତ ଶ୍ରମ, ସମସ୍ତ ସାମଗ୍ରୀର କର, ପରିବହନ, ମୂଲ୍ୟ, ଭୁପୃଷ୍ଠକୁ ପାଲିସ୍ କରିବା, ବାଲି ପେପରିଙ୍ଗ୍ ଅନ୍ତର୍ଭୁକ୍ତ କରି ଅନୁମୋଦିତ ରଙ୍ଗ/ ଛାଇର ଅନୁମୋଦିତ ସିଲ୍ଡେଟିଙ୍ଗ୍ ଏନାମେଲ ରଙ୍ଗ ସହିତ ଦୁଇଟି କୋର୍ଟ୍ ରଙ୍ଗ କରିବା	ବର୍ଗ ମିଟର	276.78	190.22	95.60	52,649	26,460.00
					31	2.5 ମିମି ମୋଟେଇର ହର୍, ଆପ୍ଟାଏର୍, ଥର୍ମୋପ୍ଲାଷ୍ଟିକ୍ କମ୍ପାଉଣ୍ଡ ବିଛାଇବା	ବର୍ଗ ମିଟର	230.00	392.02	495.16	90,165	1,13,886.80
					32	ଖାଲରୁ ମିଳିଥିବା ଅନୁମୋଦିତ ମାଟିରେ ସେତୁ ବନ୍ଧ ନିର୍ମାଣ	ଘନ ମିଟର	5,925.50	128.83	132.97	7,63,382	7,87,913.74

ମୂଳ କାର୍ଯ୍ୟର ଦର(କୋଟି ଟଙ୍କାରେ)			ଅବଶେଷ କାର୍ଯ୍ୟର ମୂଲ୍ୟ(କୋଟି ଟଙ୍କାରେ)		କ୍ରମିକ ସଂଖ୍ୟା	କାର୍ଯ୍ୟର ବିବରଣ	ସଂଶୋଧିତ ଅଟକଳ ଅନୁସାରେ ପରିମାଣ ଓ ଦର			ମୂଳ ଆକଟମ ଦର (ଟଙ୍କାରେ)	ସଂଶୋଧିତ ଦରରେ ଅବଶେଷ କାର୍ଯ୍ୟର ମୂଲ୍ୟ (ଟଙ୍କାରେ)	ମୂଳ ଦରରେ ଅବଶେଷ କାର୍ଯ୍ୟର ମୂଲ୍ୟ (ଟଙ୍କାରେ)
ଚେନେଇ	ଅଟକଳ ମୂଲ୍ୟ	ଚୁକ୍ତି ମୂଲ୍ୟ	ଅଟକଳ ମୂଲ୍ୟ	ଚୁକ୍ତି ମୂଲ୍ୟ			ୟୁନିଟ୍	ପରିମାଣ	ଦର (ଟଙ୍କାରେ)			
1	2	3	4	5	6	7	8	9	10	11	12	13
					33	କୋର୍ସ ଗ୍ରେଡେଡ୍ ଗ୍ରାନ୍ତୁଲାର ସର୍ବୋତ୍ତମ ଗ୍ରେଡିଙ୍ଗ୍ -IV ଦ୍ୱାରା ଗ୍ରାନ୍ତୁଲାର ସର୍ବୋତ୍ତମ ନିର୍ମାଣ	ଘନ ମିଟର	72.00	670.70	666.97	48,290	48,021.84
					34	କଠିନ ମାଟି ଖନନରେ ମାଟି କାମ	ନାହିଁ	349.20	42.34	42.34	14,785	14,785.13
					35	ପିସିସି ଏମ୍ 15	ଘନ ମିଟର	29.10	3,784.65	3,650.78	1,10,133	1,06,237.70
					36	ସିଲ୍ଭେଟିକ୍ ଏନାମେଲ୍ ରଙ୍ଗରେ ଉପରି ଭାଗକୁ ପୂର୍ଣ୍ଣ କରି ଦୁଇ କୋର୍ଟ୍ ରଙ୍ଗ କରିବା	ବର୍ଗ ମିଟର	296.71	190.22	178.64	56,440	53,004
						ମୋଟ					4,39,73,593	3,87,23,370
						ଟେଣ୍ଡର ପ୍ରମିୟମ/ ରିହାତି					(+ 4.99)	(- 2.33)
						ଟେଣ୍ଡର ରିହାତି ପରେ					4,61,67,875	3,78,21,116
						ଯୋଗ: ଅବଶିଷ୍ଟ ଚୁକ୍ତି କାର୍ଯ୍ୟ ଉପରେ ଜିଏସ୍ଟି 12 ପ୍ରତିଶତ					55,40,145	0
						ଟେଣ୍ଡର ପ୍ରମିୟମ/ ରିହାତି ଏବଂ ଜିଏସ୍ଟି ପରେ ମୋଟ					5,17,08,020	3,78,21,116
						ଅତିରିକ୍ତ ଦର (ଖ)						1,38,86,904
ସର୍ବମୋଟ	7.2	6.82	7.32	7.28		ଟେଣ୍ଡର ପ୍ରମିୟମ/ ରିହାତି ଏବଂ ଜିଏସ୍ଟି ପରେ ସର୍ବମୋଟ					8,16,35,964	6,27,80,048
						ମୋଟ ଅତିରିକ୍ତ ଦର (କ+ଖ)						1,88,55,916

ପରିଶିଷ୍ଟ – XL

(ଦ୍ରଷ୍ଟବ୍ୟ ଅନୁକ୍ରମ 7.23 ପୃଷ୍ଠା 190-191)

ପୁଣ୍ୟ ଏବଂ ଯଜ୍ଞପାତି ପାଇଁ ସର୍ବସ୍ୱ କଣ୍ଠାକୁରେ ନିର୍ଦ୍ଧାରିତ ଦର ବ୍ୟବହାର କରିବା ପରିବର୍ତ୍ତେ ଆକଳନରେ ଦଶ ଟଙ୍କା ଟ୍ରଙ୍କ ଦ୍ୱାରା ସାମଗ୍ରୀ ପରିବହନ ବ୍ୟବସ୍ଥା ଯୋଗୁଁ ଜିଏସ୍ଟି ପରିବହନ ପାଇଁ ଅତିରିକ୍ତ ଖର୍ଚ୍ଚ

କ୍ର. ସଂ.	କାର୍ଯ୍ୟର ନାମ	ଅବକଳ ମୂଲ୍ୟ (କୋଟିରେ)	ଟେକ୍ସର ପ୍ରମାଣ (ପ୍ରତିଶତରେ)	କାର୍ଯ୍ୟରମର ତାରିଖ/ କାର୍ଯ୍ୟ ଶେଷର ନିର୍ଦ୍ଧାରିତ ତାରିଖ	ପ୍ରଦାନ କରାଯାଇଥିବା ଅର୍ଥ (କୋଟିରେ)	ଜିଏସ୍ଟିର ପରିମାଣ (ଘନ ମି ରେ)	ଲୁଇ ଭଲ୍ୟୁମର ପରିମାଣ (ଘନ ମି ରେ)	ଅବକଳରେ ପ୍ରଦାନ କରାଯାଇଥିବା ଲିଡ୍ ମୂଲ୍ୟ (ପ୍ରତି ଘନମିରେ)	ପ୍ରଦାନ କରାଯାଇଥିବା ମୋଟ ଲିଡ୍ ପରିମାଣ (ଟଙ୍କାରେ) (8 x 9)	ଲିଡ୍ (କିମିରେ)	ଜିଏସ୍ଟିର ଲିଡ୍ ମୂଲ୍ୟ (ପ୍ରତି କ୍ୟୁମି) (ଟଙ୍କାରେ)	କ୍ୟୁମି ପିଛା ଜିଏସ୍ଟିର ଲିଡ୍ ମୂଲ୍ୟ (ଟଙ୍କାରେ)	ମୋଟ ଲିଡ୍ ମୂଲ୍ୟ (କିମିରେ) (8 x 13)		ଅତିରିକ୍ତ ଅନ୍ତରାଣ ଲିଡ୍ (ମୂଲ୍ୟ ଟଙ୍କାରେ) (10 – 14)	ଟେକ୍ସର ପ୍ରମାଣ ସମେତ ସମୁଦାୟ ଅତିରିକ୍ତ ଅନ୍ତରାଣ ଲିଡ୍ (ମୂଲ୍ୟ ଟଙ୍କାରେ) [15 – (15 x 4/ 100)]
													ଏସ୍ପୋଆର ଅଧ୍ୟାୟ IV ଅନୁସାରେ			
1	2	3	4	5	6	7	8	9	10	11	12	13	14	15	16	
1	2019-20 ବର୍ଷ ପାଇଁ ସର୍ବତୋରା ରାଜପୁର ରାସ୍ତା (ଓଡିଆର) କୁ 0/450 ରୁ 2/770 କିମି, 3/280 ରୁ 4/800 କିମି, 9/300 ରୁ 14/610 କିମି ଏବଂ 15/340 ରୁ 17/000 କିମି ପର୍ଯ୍ୟନ୍ତ ନାବାର୍ଡ ଅଧିନରେ ଉନ୍ନତକରଣ	10.55/ 8.97	- 14.99	16.11.2020/ 15.09.2021	7.53	4,891.16	6,260.68	774.47	48,48,708.84	76	4.17	316.92	19,84,134.71	28,64,574.13	24,35,174.47	
2	2019-20 ବର୍ଷ ପାଇଁ ନାବାର୍ଡ ଅଧିନରେ ସାହଜବାହାଲରୁ ଏକମା ରାସ୍ତା ଭାଷା ପର୍ଯ୍ୟନ୍ତ ଉନ୍ନତକରଣ	8.7/ 7.96	- 8.53	23.12.2020/ 22.08.2021	3.54	3,105.16	3,974.60	939.67	37,34,812.38	80	4.17	333.60	13,25,926.56	24,08,885.82	22,03,407.86	
3	2019-20 ବର୍ଷ ପାଇଁ ଆରୁଆଇଡିଏଫ୍ XXV ଅଧିନରେ ରାଜଗାଙ୍ଗପୁର ଡୁରୁକା ରାସ୍ତାର ଉନ୍ନତକରଣ	7.44/ 6.79	- 8.69	07.12.2020/ 06.08.2021	2.63	3,295.32	4,218.01	545.67	23,01,641.52	50	4.17	208.50	8,79,455.09	14,22,186.43	12,98,598.43	
4	ବିହାରବାବୁ ରାମବାହାଲ ଭାଷା କେଶରମାନ ଓଡିଆରକୁ 0/00 to 7/800 କିମି ପର୍ଯ୍ୟନ୍ତ ଉନ୍ନତକରଣ	7.54/ 7.54	0	24.12.2020/ 23.11.2021	7.06	3,162.50	4,048.00	431.27	17,45,780.96	37	4.17	154.29	6,24,565.92	11,21,215.04	11,21,215.04	
5	କେନ୍ଦୁଝିର ଓ କୁଆରକେଲା ବେଇଫେମରି ବିଲିମୁଣ୍ଡା ରାସ୍ତା ଓଡିଆରକୁ 0/00 ରୁ 17/00 କିମି ପର୍ଯ୍ୟନ୍ତ ଉନ୍ନତକରଣ	13.11/ 13.11	+ 7.50	11.09.2019/ 10.09.2020	15.02	7,863.21	10,064.91	387.27	38,97,837.70	32	4.17	133.44	13,43,061.59	25,54,776.11	27,46,384.31	

କ୍ର. ସଂ.	କାର୍ଯ୍ୟର ନାମ	ଅଟକଳ ମୂଲ୍ୟ (କୋଟିରେ)	ଶେଷର ପ୍ରମାଣ (ପ୍ରତିଶତରେ)	କାର୍ଯ୍ୟାରମ୍ଭ ତାରିଖ/ କାର୍ଯ୍ୟ ଶେଷର ନିର୍ଦ୍ଧାରିତ ତାରିଖ	ପ୍ରଦାନ କରାଯାଇଥିବା ଅର୍ଥ (କୋଟିରେ)	ଜିଏସ୍‌ଟିର ପରିମାଣ (ଘନ ମି ରେ)	ଲୁହ୍ ଉଲ୍‌ପୁମର ପରିମାଣ (ଘନ ମି ରେ)	ଅଟକଳରେ ପ୍ରଦାନ କରାଯାଇଥିବା ଲିଡ୍ ମୂଲ୍ୟ (ପ୍ରତି ଘନମିରେ)	ପ୍ରଦାନ କରାଯାଇଥିବା ମୋଟ ଲିଡ୍ ପରିମାଣ (ଟଙ୍କାରେ) (8 x 9)	ଲିଡ୍ (କିମିରେ)	ଜିଏସ୍‌ଟିର ଲିଡ୍ ମୂଲ୍ୟ (ପ୍ରତି କ୍ୟୁମି) (ଟଙ୍କାରେ)	କ୍ୟୁମି ପିଛା ଜିଏସ୍‌ଟିର ଲିଡ୍ ମୂଲ୍ୟ (ଟଙ୍କାରେ)	ମୋଟ ଲିଡ୍ ମୂଲ୍ୟ (କିମିରେ) (8 x 13)	ଅତିରିକ୍ତ ଅନ୍ତରାଣ ଲିଡ୍ (ମୂଲ୍ୟ ଟଙ୍କାରେ) (10 - 14)	ଶେଷର ପ୍ରମାଣ ସମେତ ସମୁଦାୟ ଅତିରିକ୍ତ ଅନ୍ତରାଣ ଲିଡ୍ (ମୂଲ୍ୟ ଟଙ୍କାରେ) [15 - (15 x 4/ 100)]
6	ଡିଏମ୍‌ଏଫ୍ ଅନ୍ତର୍ଗତ 0/00 ରୁ 8/00 କିମି ପର୍ଯ୍ୟନ୍ତ ଲୋଇଡ଼ା ବାଇପାସ୍ ରାସ୍ତା ନିର୍ମାଣ	45.1/ 40.13	- 11.02	23.12.2019/ 21.12.2021	51.29	27,492.03	35,189.80	987.29	3,47,42,537.64	121	4.17	504.57	1,77,55,717.39	1,69,86,820.26	1,51,14,872.66
7	6/00 ରୁ 23/60 କିମି ପର୍ଯ୍ୟନ୍ତ ମୋଟିବାହାଳ-ସୋନପୁର ବୋର୍ଡର ରାସ୍ତାର ପ୍ରଶସ୍ତିକରଣ ଓ ସୁଦୃଢ଼ୀକରଣ	37.45/ 34.43	- 8.05	20.11.2019/ 19.07.2021	38.41	21,837.00	27,951.36	484.07	1,35,30,414.84	43	4.17	179.31	50,11,958.36	85,18,456.47	78,32,720.73
8	ତାଳପାଲି ହିରୋଲି ବାଲମ ବରଘାଟ-ଗୋହିପଦା ରାସ୍ତା 11/300 ରୁ 38/000 କିମି ପର୍ଯ୍ୟନ୍ତ ରାସ୍ତାର ପ୍ରଶସ୍ତିକରଣ ଓ ସୁଦୃଢ଼ୀକରଣ	40.85/ 34.73	- 14.99	22.01.2020/ 21.09.2021	34.24	21,837.55	27,952.06	466.47	1,30,38,797.43	41	4.17	170.97	47,78,963.70	82,59,833.73	70,21,684.65
9	ନାବାର୍ଡ଼ ସହାୟତାରେ XXII ଲକ୍ଷ୍ମଣ-ବାଗଡିହି-ଧାରୁଆଡିହି ରାସ୍ତାର 18/500 ରୁ 26/500 କିମି ପର୍ଯ୍ୟନ୍ତ ରାସ୍ତାର ଉନ୍ନତିକରଣ	12.14/ 12.13	- 0.10	24.04.2017/ 23.02.2018	12.55	11,815.55	15,123.90	589.9	89,21,588.61	53	4.17	221.01	33,42,533.14	55,79,055.47	55,73,476.42
10	ନାବାର୍ଡ଼ ସହାୟତାରେ XXIV ଅଧିନରେ ଲକ୍ଷ୍ମଣ-ବାଗଡିହି-ଧାରୁଆଡିହି ରାସ୍ତାର 26/500 ରୁ 31.500 କିମି ପର୍ଯ୍ୟନ୍ତ ରାସ୍ତାର ଉନ୍ନତିକରଣ	7.9/ 7.05	- 10.8	15.12.2018/ 14.06.2019	7.90	4,399.64	5,631.54	607.87	34,23,244.22	60	4.17	250.20	14,09,011.31	20,14,232.91	17,96,695.76
11	ନାବାର୍ଡ଼ ସହାୟତା ଆରୁଆଇଡିଏଫ୍ XXIV ଅନ୍ତର୍ଗତ ପାଡ଼ପଲ୍ଲୀ ଛକ ଠାରୁ ଝାଡ଼ମୁଣ୍ଡା ରାୟ ଖାଲକଡିପା ରାସ୍ତାରେ 0/00 ରୁ 14/000 କିମି ପର୍ଯ୍ୟନ୍ତ ରାସ୍ତାର ଉନ୍ନତିକରଣ	16.98/ 15.92	- 6.20	19.01.2019/ 18.03.2020	17.24	9,681.84	12,392.76	576.77	71,47,772.19	55	4.17	229.35	28,42,279.51	43,05,492.68	40,38,552.13
12	ଏସ୍‌ଏଫ୍ -10 ଲେକ୍‌ଟର କଲୋନୀର ସର୍ଭିସ୍ ରୋଡ ସହିତ ଚାରି ଲେନ୍ କ୍ୟାରେଜ୍ ଷ୍ଟ୍ରେ ରୋଡ ନିର୍ମାଣ ବାଲିକୋର ଛକ 0/00 ରୁ 3/581 କିମି 2018-19 ବର୍ଷ ପାଇଁ	14.21/ 13.88	- 2.33	08.03.2019/ 07.02.2020	7.31	6,164.31	7,890.32	387.27	30,55,684.23	32	4.17	133.44	10,52,884.30	20,02,799.93	19,56,134.69

ପରିଶିଷ୍ଟ - XLI

(ଦ୍ରଷ୍ଟବ୍ୟ ଅନୁଚ୍ଛେଦ 7.24 ପୃଷ୍ଠା 192-193)

ଆଇଆରସି ବ୍ୟବସ୍ଥାରୁ ବିଚ୍ୟୁତ ହୋଇ ପକ୍କା ବନ୍ଧର ବ୍ୟବସ୍ଥା ଯୋଗୁଁ ଅତିରିକ୍ତ ଖର୍ଚ୍ଚ

କ୍ର. ସଂ.	କାର୍ଯ୍ୟ	ବୈଷୟିକ ମଞ୍ଜୁରୀ/ ଚୁକ୍ତିମୂଲ୍ୟ (କୋଟିରେ)	ଆରମ୍ଭ ହେବାର ତାରିଖ / ପୂରଣ ପାଇଁ ନିର୍ଦ୍ଧାରିତ ତାରିଖ	ଆଜି ପର୍ଯ୍ୟନ୍ତ ହୋଇଥିବା ଖର୍ଚ୍ଚ (ଟଙ୍କା କୋଟି) (ଅପ୍ରେଲ 2021/ ଜାନୁଆରୀ 2022 ସୁଦ୍ଧା)	କାର୍ଯ୍ୟର ଦ୍ରବ୍ୟ	ଶେଷ ଆରଏ ବିଲ ଅନୁସାରେ ଏହିପରିମାଣକୁ କାର୍ଯ୍ୟକାରୀ କରାଯାଇଛି (ଘନିରେ)	ଘନ ମିଟର ପିଛା ବର (ଟଙ୍କାରେ)	ଖର୍ଚ୍ଚ ହୋଇଛି (ଟଙ୍କାରେ)	ପ୍ରଦାନ କରାଯାଇଥିବା ବା କ୍ୟାରେଜ୍ ଓସାର (ମିଟରରେ)	ଉଭୟ ପାର୍ଟିରେ ପ୍ରଦାନ କରାଯାଇଥିବା ପକ୍କା ବନ୍ଧ ଓସାର (ମିଟରରେ)	ପକ୍କା ବନ୍ଧ ପାଇଁ ଅତିରିକ୍ତ ପରିମାଣ କାର୍ଯ୍ୟକାରୀ ହୋଇଛି (ଘନ ମିଟରରେ)	ଅତିରିକ୍ତ ଖର୍ଚ୍ଚ (ଟଙ୍କାରେ)	ଟେଣ୍ଡର ପ୍ରମିୟମ (ପ୍ରତିଶତରେ)	ଟେଣ୍ଡର ପ୍ରମିୟମ ସହିତ ଅତିରିକ୍ତ ବ୍ୟୟ (ଟଙ୍କାରେ)
1	2	3	4	5	6	7	8	9	10	11	12	13	14	15
1	କେନ୍ଦୁଝର ଜିଲ୍ଲାରେ ଜିଲ୍ଲା ଖଣିଜ ପାଣ୍ଠିରେ ରଙ୍ଗଡ଼ିହି-ଫୁଲଝର-ବଳଭଦ୍ରପୁର-ଜଗଦଳା ଡ୍ୟାମ୍ ରାସ୍ତା (ଓଡ଼ିଆରୁ) ର 18/00 ରୁ 28/00 କିମି	29.88/ 25.40	20.06.2017/ 19.09.2018	29.14	GSB IV	15,782.25	1,915.85	3,02,36,423.66	10.45	3	4,530.79	86,80,314.02	-14.99	73,79,134.95
					GSB VI	13,528.32	1,740.12	2,35,40,900.20	14	3	2,898.93	50,44,486.07	-14.99	42,88,317.61
					WMM	23,372.48	1,812.91	4,23,72,202.72	10.15	3	6,908.12	1,25,23,799.83	-14.99	1,06,46,482.23
					DBM	6,088.04	6,559.27	3,99,33,098.13	10	3	1,826.41	1,19,79,916.32	-14.99	1,01,84,126.86
					BC	3,740.28	7,116.97	2,66,19,460.55	10	3	1,122.08	79,85,809.70	-14.99	67,88,736.82
2	ଦଢ଼ିଆ ମୁହାଣ-ବିତ୍ରୋଡ଼ା ରାସ୍ତାକୁ 0/000 କିମି ରୁ 12/000 କିମି ପର୍ଯ୍ୟନ୍ତ ଦୁଇ ଲେନ୍ ବିଶିଷ୍ଟ କରିବା ଓ ପ୍ରଶସ୍ତିକରଣ ଓ ସୁଦୃଢ଼ୀକରଣ କରିବା	32.14/ 23.26	30.05.2020/ 29.06.2021	21.15	GSB IV	12,206.20	2,132.76	2,60,32,895.11	10.3	3	3,555.20	75,82,388.35	-14.99	64,45,788.34
					GSB VI	5,016.52	1,964.87	98,56,809.65	10.3	3	1,461.12	28,70,910.85	-14.99	24,40,561.32
					WMM	22,613.04	2,079.86	4,70,31,957.37	10	3	6,783.91	1,41,09,583.05	-14.99	1,19,94,556.55
					DBM	6,328.50	6,734.40	4,26,18,650.40	10	3	1,898.55	1,27,85,595.12	-14.99	1,08,69,034.41
					BC	1,070.25	7,296.10	78,08,651.03	10	3	321.08	23,42,631.79	-14.99	19,91,471.28
	ମୋଟ	62.02/ 48.66		50.29		1,09,745.88		29,60,51,048.82			31,306.19	8,59,05,435.11		7,30,28,210.38

ପରିଶିଷ୍ଟ – XLII

(ଦ୍ରଷ୍ଟବ୍ୟ ଅନୁଚ୍ଛେଦ 7.25 ପୃଷ୍ଠା 193-194)

ଜିଏସ୍ଟି ପଥର ଉତ୍ପାଦ ବଦଳରେ ସ୍ୱାଗ୍ ବ୍ୟବହାର ହୋଇନଥିବାରୁ ପରିହାର୍ଯ୍ୟ ବ୍ୟୟ

କ୍ର. ସଂ.	କାର୍ଯ୍ୟ	ରୁଚ୍ଛିମୂଲ୍ୟ (ଟଙ୍କା କୋଟିରେ)	କାର୍ଯ୍ୟାରମ୍ଭ ତାରିଖ/ କାର୍ଯ୍ୟ ସମାପ୍ତିର ନିର୍ଦ୍ଧାରିତ ତାରିଖ	ବ୍ୟୟ ମୂଲ୍ୟ (ଟଙ୍କା କୋଟିରେ)	ଶେଷ ଆର୍ଦ୍ଧ ବର୍ଷ ଅନୁଯାୟୀ ଜିଏସ୍ଟି ପରିମାଣ କାର୍ଯ୍ୟକାରୀ କରାଯାଇଛି	ପରିବହନକୁ ମିଶାଇ ଜିଏସ୍ଟିର କ୍ୟୁମୁଳ ପ୍ରତି ମୂଲ୍ୟ (ଟଙ୍କାରେ)	ମୋଟ ବ୍ୟୟ ମୂଲ୍ୟ (ଟଙ୍କାରେ) (6*7)	ପରିବହନ ସହିତ ଘନମିଟର ପ୍ରତି ସ୍ୱାଗ୍ ମୂଲ୍ୟ (ଟଙ୍କାରେ)	ଅତିରିକ୍ତ ଖର୍ଚ୍ଚ କରାଯାଇଛି ପ୍ରତି ଘନ ମିଟରରେ (ଟଙ୍କାରେ) (7-9)	ମୋଟ ଅତିରିକ୍ତ ଖର୍ଚ୍ଚ (ଟଙ୍କାରେ) (6*10)
I	2	3	4	5	6	7	8	9	10	11
1	0/000 ରୁ 8/000 କିମି କୋଇଡ଼ା ପର୍ଯ୍ୟନ୍ତ ବାଇପାସ ରାସ୍ତା ନିର୍ମାଣ	40.13	23.12.2019 22.12.2021	59.33	13,018.92	2,252.58	2,93,26,158.81	1,377.04	875.54	1,13,98,585.22
2	14/800 ରୁ 27/450 କିମି ପର୍ଯ୍ୟନ୍ତ ଚୁନିଆପଲ୍ଲୀ-ବାଲିଆ ରାସ୍ତାକୁ ପ୍ରଶସ୍ତିକରଣ	15.15	12.06.2019 11.06.2020	14.37	7,646.96	1,853.82	1,41,76,087.39	825.93	1,027.89	78,60,233.71
3	0/000 ରୁ 12/050 କିମି ପର୍ଯ୍ୟନ୍ତ ଭାଲୁପାଣି ଦେଇ ଚୁନିଆପଲ୍ଲୀରୁ ବାଲିଆ ରାସ୍ତାକୁ ପ୍ରଶସ୍ତିକରଣ	11.54	22.12.2016 21.03.2018	11.54	8,926.62	2,072.73	1,85,02,473.07	1,133.48	939.25	83,84,327.84
	ମୋଟ	66.82		85.24	29,592.50		6,20,04,719.27			2,76,43,146.77

ପରିଶିଷ୍ଟ – XLIII

(ଦ୍ରଷ୍ଟବ୍ୟ ଅନୁଚ୍ଛେଦ 7.27 ପୃଷ୍ଠା 196-197)

31 ମାର୍ଚ୍ଚ 2022 ସୁଦ୍ଧା ଜାରି କରାଯାଇ 30 ଜୁନ୍ 2022 ସୁଦ୍ଧା ମାମାଂସା ହୋଇ ନଥିବା ବକେୟା ନିରୀକ୍ଷଣ ପ୍ରତିବେଦନ/ ଅନୁଚ୍ଛେଦ
ଗୁଡ଼ିକର ବର୍ଷଭାରା ବିବରଣୀ

କ୍ର. ସଂ	ବର୍ଷ	ନିରୀକ୍ଷଣ ପ୍ରତିବେଦନ ସଂଖ୍ୟା	ଅନୁଚ୍ଛେଦ ସଂଖ୍ୟା
1	1984-85	2	2
2	1985-86	2	3
3	1986-87	2	15
4	1987-88	0	0
5	1988-89	3	10
6	1989-90	3	18
7	1990-91	5	13
8	1991-92	7	13
9	1992-93	18	25
10	1993-94	17	79
11	1994-95	18	97
12	1995-96	21	78
13	1996-97	28	45
14	1997-98	40	120
15	1998-99	35	92
16	1999-00	47	122
17	2000-01	51	201
18	2001-02	60	142
19	2002-03	61	301
20	2003-04	83	374
21	2004-05	90	218
22	2005-06	74	128
23	2006-07	104	310
24	2007-08	125	413
25	2008-09	151	703
26	2009-10	195	858
27	2010-11	233	1,096
28	2011-12	109	311
29	2012-13	141	554
30	2013-14	125	348
31	2014-15	159	699
32	2015-16	274	1,297
33	2016-17	305	2,010
34	2017-18	334	1,810
35	2018-19	316	1,862
36	2019-20	252	1,540
37	2020-21	91	653
38	2021-22	215	1,749
	ମୋଟ	3,796	18,309

ପରିଶିଷ୍ଟ – XLIV

(ଦ୍ରଷ୍ଟବ୍ୟ ଅନୁଚ୍ଛେଦ 7.27 ପୃଷ୍ଠା 196-197)

ଦୃଷ୍ଟିଗୋଚର ହୋଇଥିବା ଏବଂ ନିରୀକ୍ଷଣ ରିପୋର୍ଟରେ ଉଲ୍ଲେଖ ଥିବା ଗୁରୁତର ଅନିୟମିତତା

କ୍ରମିକ ସଂଖ୍ୟା	ଆପତ୍ତିଗୁଡ଼ିକର ପ୍ରକାର	ଅନୁଚ୍ଛେଦ ସଂଖ୍ୟା	ପରିମାଣ (ଲକ୍ଷ ଟଙ୍କାରେ)
A. ନିୟମ ଓ ବିନିୟମର ଅନୁପାଳନ ନହେବା			
1	ନିଷ୍ଠଳ/ ଅଫଳଦାୟୀ/ପରିହାର୍ଯ୍ୟ/ ଅତିରିକ୍ତ ଦାୟିତ୍ୱ/ ଅତ୍ୟଧିକ ବ୍ୟୟ	94	2,03,902.06
2	ଅଗ୍ରାହ୍ୟ/ଅନିୟମିତ ଅର୍ଥ ପ୍ରଦାନ	2	403.27
3	ଅଗ୍ରାମ ଅର୍ଥ ପ୍ରଦାନ/ଅଗ୍ରାମର ସଙ୍କ ଆଦାୟ	1	237.00
ଉପ-ମୋଟ (କ)		97	2,04,542.33
ଖ. ଔଚିତ୍ୟ ବିପକ୍ଷରେ ସମାକ୍ଷା/ ଯଥାର୍ଥତା ନଥାଇ ବ୍ୟୟ			
4	ଫାର୍ମ୍/ ଠିକାଦାରମାନଙ୍କୁ ଅତ୍ୟଧିକ ଅର୍ଥ ପ୍ରଦାନ	1	508.00
5	ଖଟି, ଆଡୁସାର୍ ଏବଂ ଭଣ୍ଡାରର ଅଭାବ	0	0
6	ଅପ୍ରାଧିକୃତ ବ୍ୟୟ	2	625.00
7	ଫାର୍ମ୍/ ଠିକାଦାରମାନଙ୍କୁ ଅନୁଚିତ୍ ବିଭାୟ ସହାୟତା	23	12598.90
ଉପ-ମୋଟ (ଖ)		26	13,731.90
ଗ. ଲଗାତାର ଭାବେ ବ୍ୟାପକ ଅନିୟମିତତା			
8	ସ୍ଥାଣୁ ଭଣ୍ଡାର/ ଅତ୍ୟଧିକ/ ସେବା ଅବ୍ୟବହାର୍ଯ୍ୟ ଭଣ୍ଡାର/ ସରକାରୀ ଅର୍ଥ ଅଟକି ରହିବା	2	737.23
9	ବର୍ଷନ ହୋଇନଥିବା ଅର୍ଥ ଜମା ହୋଇ ରହିବା	2	9,336.00
10	ବିଲମିତ ଶୁଳ୍କ/ ଦଣ୍ଡ	1	14.00
11	ବିବିଧ ସନ୍ଦେହଜନକ ବ୍ୟୟ/ ଭାରତର ଦାଖଲ କରାନଯିବା/ ଅତ୍ୟଧିକ ଉଠାଣ ଇତ୍ୟାଦି	4	2,714.00
12	ସରକାରୀ ଦେୟର ଅନାଦାୟ/ ସଙ୍କ ଆଦାୟ	33	54,145.30
ଉପ-ମୋଟ (ଗ)		42	66,946.53
ଘ. ପର୍ଯ୍ୟବେକ୍ଷଣ/ ଶାସକୀୟ ବିଫଳତା			
13	ଅନିୟମିତ କ୍ରୟ/ ଅଣ-ହିସାବ ଷ୍ଟକ/ ସାମଗ୍ରୀ ଦର ବ୍ୟବସ୍ଥାପନ ନହେବା	1	375.00
14	ଫାର୍ମ୍/ ଠିକାଦାରମାନଙ୍କ ଠାରୁ ଦେୟ ଅସୁଲି ନହେବା ଏବଂ ଅନ୍ୟାନ୍ୟ	1	47.15
ଉପ-ମୋଟ (ଘ)		2	422.15
ସର୍ବମୋଟ (କ+ଖ+ଗ+ଘ)		167	2,85,642.91

ପରିଶିଷ୍ଟ – XLV
(ଦ୍ରଷ୍ଟବ୍ୟ ଅନୁଚ୍ଛେଦ 7.27 ପୃଷ୍ଠା 196-197)

ସମାକ୍ଷା ପ୍ରତିବେଦନରେ ଦର୍ଶାଯାଇଥିବା ତଥା ସଂଶୋଧନ ମୂଳକ ପଦକ୍ଷେପ ଆବଶ୍ୟକ କରୁଥିବା କେତେକ ସ୍ଥାୟୀ ଅନିୟମିତତା

ଅନୁଚ୍ଛେଦ ସଂଖ୍ୟା ଏବଂ ସମାକ୍ଷା ପ୍ରତିବେଦନର ବର୍ଷ	ବିଭାଗ	ସମାକ୍ଷା ଫଳାଫଳର ସାରାଂଶ
ଅନୁଚ୍ଛେଦ ସଂଖ୍ୟା 3.10/ ପ୍ରତିବେଦନ ବର୍ଷ 2013-14 ଅନୁଚ୍ଛେଦ ସଂଖ୍ୟା 3.17/ପ୍ରତିବେଦନ ବର୍ଷ 2014-15	ପୂର୍ଣ୍ଣ	କାର୍ଯ୍ୟ ନିର୍ବାହରେ ବିଳମ୍ବ ଏବଂ ତୁଟି ଯୋଗୁ ଜୋରିମାନା/କ୍ଷତି ପୂରଣ ଅସୁଲ କରାଯିବ ।
ଅନୁଚ୍ଛେଦ ସଂଖ୍ୟା 3.19/ପ୍ରତିବେଦନ ବର୍ଷ 2014-15 ଅନୁଚ୍ଛେଦ ସଂଖ୍ୟା 3.14/ପ୍ରତିବେଦନ ବର୍ଷ 2016-17		ଆଇଆରସି ବିନିର୍ଦ୍ଦେଶର ବିରୁଦ୍ଧରେ ଅବକଳରେ ଅତ୍ୟଧିକ ପେଭମେଣ୍ଟ ମୋଟେଇର ବ୍ୟବସ୍ଥା କରାଯାଇଥିଲା
ଅନୁଚ୍ଛେଦ ସଂଖ୍ୟା 3.15/ପ୍ରତିବେଦନ ବର୍ଷ 2015-16		ବେକଲମ୍ୟାନ୍ ବିମ୍ ଡିପ୍ଲୋଇସନ୍ କୌଶଳ କାର୍ଯ୍ୟକାରୀ ନ କରି କାର୍ଯ୍ୟଗୁଡ଼ିକ ନିଷ୍ପାଦନ କରାଯିବା ଯୋଗୁ ବିଦ୍ୟମାନ ଥିବା କୁଷ୍ଠକୁ ବିଚାରକୁ ନିଆଯାଇ ପାରିନଥିଲା, ଯାହାଫଳରେ ଅତିରିକ୍ତ ଖର୍ଚ୍ଚ ହେଲା ।
ଅନୁଚ୍ଛେଦ ସଂଖ୍ୟା 3.6/ପ୍ରତିବେଦନ ବର୍ଷ 2019-20		ଉଚ୍ଚତର ଯାନ କ୍ଷତିକାରକ ଫେକ୍ଟର ଗ୍ରହଣ କରାଯିବା ଦ୍ୱାରା ଅବାଞ୍ଚିତ ଅତିରିକ୍ତ ପେଭମେଣ୍ଟ ସର ଦିଆଯାଇଥିଲା ଯାହାଫଳରେ ପରିହାର୍ଯ୍ୟ ଅତିରିକ୍ତ ବ୍ୟୟ ହେଲା ।

ସଂକ୍ଷେପଣ
ଶିକ୍ଷର ପରିଭାଷା

ସଂକ୍ଷେପଣ ଶବ୍ଦର ପରିଭାଷା

କ୍ରମିକ ସଂଖ୍ୟା	ସଂକ୍ଷେପଣ	ବର୍ଣ୍ଣନା
1.	ଏକକ୍ୟୁ	ପରିବେଶର ବାୟୁ ଗୁଣବତ୍ତା
2.	ଏଜି	ମହାଲେଖାକାର
3.	ଏଜିଏମ୍	ବାର୍ଷିକ ସାଧାରଣ ବୈଠକ
4.	ଏଏଚ୍‌ଏଲ୍ ଟିଆଇଏନ୍	ସଂକ୍ଷିପ୍ତ ଗୃହ ସୂଚୀ-ଅସ୍ଥାୟୀ ଚିହ୍ନଟ ସଂଖ୍ୟା
5.	ଏଓଆର୍	ଦରର ବିଶ୍ଳେଷଣ
6.	ଏପିବିଏସ୍	ଆଧାର ଦେୟ ବୁକ୍ ପଞ୍ଜତି
7.	ଏପିଓ	ବାର୍ଷିକ କାର୍ଯ୍ୟ ଯୋଜନା
8.	ବିସି	ବିଗୁମିନସ୍ କଂକ୍ରିଟ୍
9.	ବିଇଡବ୍ଲୁ	ବିଜୁ ଏକ୍ସପ୍ରେସ୍ ଷ୍ଟ୍ରେ
10.	ବିଜି	ବ୍ୟାଙ୍କ ଗ୍ୟାରେଣ୍ଟି
11.	ବିଏମ୍	ବିଗୁମିନସ୍ ମାକାଡାମ୍
12.	ବିଏମ୍‌ସି	ଭୁବନେଶ୍ୱର ମହାନଗର ନିଗମ
13.	ବିଏନ୍‌ଓ	ବୁକ୍ ପ୍ରତ୍ୟକ୍ଷ ନୋଡାଲ ଅଧିକାରୀ
14.	ବିଓଡି	ନିର୍ଦ୍ଦେଶକ ବୋର୍ଡ
15.	ବିଓଟି	ନିର୍ମାଣ, କାର୍ଯ୍ୟ ନିର୍ବାହ ଓ ସ୍ଥାନାନ୍ତର
16.	ସିଏ	କନ୍‌ସେସ୍‌ନେସ୍‌ଆର ରୁଲିନାମା
17.	ସିଏଏଫ୍	କ୍ଷତିପୂରକ ବନାକରଣ ପାଣ୍ଠି
18.	କାମ୍ପା	ରାଜ୍ୟ କ୍ଷତିପୂରଣ ପାଣ୍ଠି ପରିଚାଳନା ଏବଂ ଯୋଜନା ପ୍ରାଧିକରଣ
19.	ସିଆଇଏଜି	ମହାଲେଖା ନିୟନ୍ତ୍ରକ ତଥା ମହାସମାକ୍ଷକ
20.	ସିଏଏକ୍ୟୁଏମ୍‌ଏସ୍	ନିରନ୍ତର ଆନିଏକ୍ସ ବାୟୁ ଗୁଣବତ୍ତା ମନିଟରିଂ ସିଷ୍ଟମ୍
21.	ସିବିଏମ୍‌ଡବ୍ଲୁଟିଏଫ୍	ସାଧାରଣ ବାୟୋ-ମେଡିକାଲ ବର୍ଜ୍ୟବସ୍ତୁ ଉପଚାର ସୁବିଧା
22.	ସିବିଆର୍	କାଲିଫର୍ଣ୍ଣିଆ ବିଅରଂ ରେସିଓ
23.	ସିସି	ସିମେଣ୍ଟ କଂକ୍ରିଟ୍
24.	ସିଡି	କ୍ରସ୍, ଡ୍ରେନେଜ୍
25.	ସିସିଇ	ମୁଖ୍ୟ ନିର୍ମାଣ ଯନ୍ତ୍ରୀ
26.	ସିଇ	ମୁଖ୍ୟ ଯନ୍ତ୍ରୀ
27.	ସଇଓ	ମୁଖ୍ୟ କାର୍ଯ୍ୟ ନିର୍ବାହୀ ଅଧିକାରୀ
28.	ସିଏମ୍‌ପିପି	ପରିଚାଳନା ଯୋଜନା ପ୍ରଣାଳୀ ସଂହିତା
29.	ସିଓଏସ୍	କାର୍ଯ୍ୟ ପରିସରର ପରିବର୍ତ୍ତନ
30.	ସିପିସିବି	କେନ୍ଦ୍ରୀୟ ପ୍ରଦୃଷ୍ଟି ନିୟନ୍ତ୍ରଣ ପରିଷଦ
31.	ସିଆର୍‌ଆଇଏଫ୍	କେନ୍ଦ୍ରୀୟ ରାସ୍ତା ସଂରଚନା ପାଣ୍ଠି
32.	ସିଟିଇ	ସ୍ଥାପନ ପାଇଁ ସମ୍ମତି
33.	ସିଟିଓ	କାର୍ଯ୍ୟନିର୍ବାହର ସମ୍ମତି
34.	ସିୟୁଏମ୍	ଘନ ମିଟର
35.	ସିଭିପିଡି	ପ୍ରତିଦିନ ବାଣିଜ୍ୟିକ ଗାଡ଼ି ଚଳାଚଳ
36.	ଡିବିଏମ୍	ଡେନ୍ସୁ ବିଗୁମିନସ୍ ମାକାଡାମ୍
37.	ଡିବିଟି	ପ୍ରତ୍ୟକ୍ଷ ସ୍ଥାନାନ୍ତରିତ ଲାଭ
38.	ଡିଏଫ୍‌ଓ	ପ୍ରଭାଗାୟ ବନ ଅଧିକାରୀ

କ୍ରମିକ ସଂଖ୍ୟା	ସଂକ୍ଷେପଣ	ବର୍ଣ୍ଣନା
39.	ଡିଜିଟିଏମ୍	ଡେନ୍ତୁ ଗ୍ରେଡେଡ୍ ବିଗୁମିନାସ ମାକାଡାମ୍
40.	ଡିଏର୍ଏର୍	ଜିଲ୍ଲା ମୁଖ୍ୟ ଚିକିତ୍ସାଳୟ
41.	ଡିଆଇ	ଡକ୍ଟରାଲ୍ ଆଇରନ୍
42.	ଡିଏଲ୍ପି	ଡୁଟି ଦାୟିତ୍ୱ ଅବଧି
43.	ଡିଏନ୍ଓ	ଜିଲ୍ଲା ସ୍ତରୀୟ ନୋଡାଲ୍ ଅଧିକାରୀ
44.	ଡିପିସି	କର୍ତ୍ତବ୍ୟ, କ୍ଷମତା ଓ ସେବା ସର୍ତ୍ତାବଳୀ
45.	ଡିପିଆଇଆଣ୍ଡଆର୍	ନକ୍ସା, ଯୋଜନା, ଅନୁସନ୍ଧାନ ଏବଂ ରାସ୍ତା
46.	ଡିପିଆର୍	ବିସ୍ତୃତ ପ୍ରକଳ୍ପ ରିପୋର୍ଟ
47.	ଡିପିସିଏନ୍	ବିସ୍ତୃତ ଚେଷ୍ଟର ଆହ୍ୱାନ ନୋଟିସ୍
48.	ଡି2 ଡି	ଗୃହ ରୁ ଗୃହ
49.	ଇଇ	ନିର୍ବାହୀ ଯନ୍ତ୍ରଣା
50.	ଇଆଇସି	ସର୍ବୋଚ୍ଚ ଯନ୍ତ୍ରଣା
51.	ଇଓଟି	ସମୟର ବୃଦ୍ଧି
52.	ଇପିସି	ଯାନ୍ତ୍ରିକ, କ୍ରୟ ଓ ନିର୍ମାଣ
53.	ଇଟିପି	ବର୍ଦ୍ଧ୍ୟବସ୍ତୁ ଉପଚାର ପ୍ଲାନ
54.	ଏଫ୍‌ସିଏ	ଜଙ୍ଗଲ ସଂରକ୍ଷଣ ଅଧିନିୟମ
55.	ଏଫ୍‌ଡିପି	ଜଙ୍ଗଲ ତାଲିକାବନ୍ଦୀ ଯୋଜନା
56.	ଏଫ୍‌ଆଣ୍ଡଏଆର୍ଡି	ମହ୍ୟ ଏବଂ ପଶୁ ସମ୍ପଦ ବିକାଶ
57.	ଏଫ୍‌ଆଣ୍ଡସିସି	ଜଙ୍ଗଲ, ପରିବେଶ ଓ ଜଳବାୟୁ ପରିବର୍ତ୍ତନ
58.	ଏଫ୍‌ଆର୍‌ଏସ୍	ଜଙ୍ଗଲ ଉତ୍ପାଦ ସର୍ବେକ୍ଷଣ
59.	ଏଫ୍‌ଏସ୍‌ଆଣ୍ଡସିଡକ୍ସ	ଖାଦ୍ୟ ଯୋଗାଣ ଓ ଖାଉଟି କଲ୍ୟାଣ
60.	ଜିଏଡି	ସାଧାରଣ ଆୟୋଜନ ନକ୍ସା
61.	ଜିଓଆଇ	ଭାରତ ସରକାର
62.	ଜିଓଓ	ଓଡ଼ିଶା ସରକାର
63.	ଜିପିଏନ୍‌ଓ	ଗ୍ରାମ ପଞ୍ଚାୟତ ନୋଡାଲ୍ ଅଧିକାରୀ
64.	ଜିଏସ୍‌ସି	ଗ୍ରାମାଧିକାରୀ ସର୍ବେକ୍ଷଣ
65.	ଜିଏସ୍‌ଡିପି	ମୋଟ ରାଜ୍ୟ ଘରୋଇ ଉତ୍ପାଦ
66.	ଜିଏସ୍‌ଟି	ଦ୍ରବ୍ୟ ଓ ସେବାକର
67.	ଏଚ୍‌ସିଏଫ୍	ସାମ୍ବୁଧି ସେବା ସୁବିଧା
68.	ଏଚ୍‌ଏଲ୍‌ସି	ଉଚ୍ଚ ସେତୁ
69.	ଏଚ୍‌ଏଲ୍‌ଏଲ୍‌ଏସି	ଉଚ୍ଚ ସ୍ତରୀୟ ଜମି ବ୍ୟବହାର କମିଟି
70.	ଏଚ୍‌ଆର୍‌ଏଫ୍‌ଏସ୍	ମାନବ ସମ୍ବଳ ପରିଚାଳନା ପଦ୍ଧତି
71.	ଆଇଇ	ଶିକ୍ଷାକ୍ରମ / ସାଧାନ ଯନ୍ତ୍ରଣା
72.	ଆଇଜିସି	ସବୁଜ ବଳୟ ବୃଦ୍ଧି
73.	ଆଇଆଇଏସ୍	ଇଣ୍ଡର ନେଟ୍ ସୂଚନା ସେବା
74.	ଆଇପିଆର୍	ଶିକ୍ଷା ନୀତି ନିର୍ଦ୍ଧାରଣ
75.	ଆଇଆର୍	ନିରୀକ୍ଷଣ ପ୍ରତିବେଦନ
76.	ଆଇଆର୍‌ସି	ଭାରତୀୟ ରୋଡ କଂଗ୍ରେସ
77.	ଆଇଆର୍‌ଆର୍	ଇଣ୍ଡରନାଲ୍ ରେଟ୍ ଅଫ୍ ରିଟର୍ଣ୍ଣ
78.	ଆଇଏସ୍‌ଏଫ୍‌ଆର୍	ଭାରତ ରାଜ୍ୟ ବନ ରିପୋର୍ଟ
79.	ଜେପିଭି	ମିଳିତ ସରକାରୀ ଡାକ୍ତର

କ୍ରମିକ ସଂଖ୍ୟା	ସଂକ୍ଷେପଣ	ବର୍ଣ୍ଣନା
80.	କାଳିଆ	ଜୀବାକା ନିର୍ବାହ ଓ ଆୟ ବୃଦ୍ଧି ପାଇଁ କୃଷକଙ୍କୁ ସହାୟତା
81.	କେସିସି	କିଶାନ କ୍ରେଡିଟ୍ କାର୍ଡ
82.	କେଏଲ୍‌ଡି	କିଲୋଲିଟର ପ୍ରତିଦିନ
83.	ଏଲଏ	ଜମି ଅଧିଗ୍ରହଣ
84.	ଏଲଏଓ	ଜମି ଅଧିଗ୍ରହଣ ଅଧିକାରୀ
85.	ଏଲଏଲ୍	ଜମି ହରା କୃଷକ
86.	ଏମ୍‌ଏପି	ପରିଚାଳନା କାର୍ଯ୍ୟାନୁଷ୍ଠାନ ଯୋଜନା
87.	ଏମ୍‌ସିସି	ମାଇକ୍ରୋ କମ୍ପୋଷ୍ଟ କେନ୍ଦ୍ର
88.	ଏମ୍‌ସିଏଲ୍	ମହାନଦୀ କୋଲ ଫିଲ୍ଡ
89.	ଏମ୍‌ଏଲ୍‌ଡି	ମିଲିୟନ ଲିଟର ପ୍ରତିଦିନ
90.	ଏମ୍‌ଓଇଏମ୍	ଜଙ୍ଗଲ ଓ ପରିବେଶ ମହାଳୟ
91.	ଏମ୍‌ଓଆର୍‌ଟିଆଣ୍ଡଏର୍	ସଡ଼କ ପରିବହନ ଏବଂ ରାଜପଥ ମହାଳୟ
92.	ଏମ୍‌ଓୟୁ	ବୁଝାମଣା ପତ୍ର
93.	ଏମ୍‌ଏସ୍‌ଏ	ମିଲିୟନ ଷ୍ଟାଣ୍ଡାର୍ଡ ଆକ୍ଟ୍
94.	ଏମ୍‌ଏସ୍‌ଏମ୍‌ଇ	ଅଣୁ କ୍ଷୁଦ୍ର ଓ ମଧ୍ୟମ ଉଦ୍ୟୋଗ
95.	ଏମ୍‌ଟି	ମେଟ୍ରିକ ଟନ୍
96.	ଏନ୍‌ଏସି	ବିଜ୍ଞାପିତ ଅଞ୍ଚଳ ପରିଷଦ
97.	ଏନ୍‌ଏଫ୍‌ଏସ୍‌ଏ	ଜାତୀୟ ଖାଦ୍ୟ ସୁରକ୍ଷା ନୀତି
98.	ଏନ୍‌ଏର୍	ଜାତୀୟ ରାଜପଥ
99.	ଏନ୍‌ଏର୍‌ଏଆଇ	ଭାରତୀୟ ଜାତୀୟ ରାଜପଥ ପ୍ରାଧିକରଣ
100.	ଏନ୍‌ପିସିଆଇ	ଭାରତୀୟ ଜାତୀୟ ଅର୍ଥ ପ୍ରଦାନ ନିଗମ
101.	ଏନ୍‌ପିଭି	ନିର୍ ବର୍ତ୍ତମାନ ମୂଲ୍ୟ
102.	ଓସିପିଏଲ୍	ଓଡ଼ିଶା କୋଇଲା ଓ ଶକ୍ତି ଲିମିଟେଡ୍
103.	ଓଏଫ୍‌ଏସ୍‌ଡିପି	ଓଡ଼ିଶା ବନ ବିଭାଗ ବିକାଶ ପ୍ରକଳ୍ପ
104.	ଓଜିଏଫ୍‌ଆର୍	ଓଡ଼ିଶା ସାଧାରଣ ଆର୍ଥିକ ବ୍ୟବସ୍ଥା
105.	ଓଏମ୍	କାର୍ଯ୍ୟାଳୟ ଜ୍ଞାପନ
106.	ଓଏମ୍‌ଭିଟି	ଓଡ଼ିଶା ମୋଟର ଯାନ କର
107.	ଓପିଡିବୁଡି	ଓଡ଼ିଶା ପୁର ବିଭାଗ ସଂହିତା
108.	ଓଏସ୍‌ପିସିବି	ଓଡ଼ିଶା ରାଜ୍ୟ ପ୍ରଦୁଷଣ ନିୟନ୍ତ୍ରଣ ବୋର୍ଡ
109.	ଓଏସ୍‌ଆପି	ଓଡ଼ିଶା ରାଜ୍ୟ ସଡ଼କ ପ୍ରକଳ୍ପ
110.	ଓଟିଟି	ଏକକାଳୀନ କର
111.	ଓଡ଼ବୁଡି	ଓଡ଼ିଶା ପୁର ବିଭାଗ
112.	ଓଡ଼ବୁଏସ୍‌ଏସ୍‌ବି	ଓଡ଼ିଶା ଜଳ ଯୋଗାଣ ଓ ପରିମଳ ବୋର୍ଡ
113.	ପିଏସି	ପବ୍ଲିକ୍ ଆକାଉଣ୍ଟସ୍ କମିଟି
114.	ପିଏଡି	ପ୍ରକଳ୍ପ ଆପ୍ରାଇଜାଲ୍ ଦସ୍ତାବିଜ
115.	ପିସିସିଏଫ୍ ଏବଂ ଏର୍‌ଓଏଫ୍‌ଏଫ୍	ପ୍ରଧାନ ମୁଖ୍ୟ ବନ ସଂରକ୍ଷକ ଏବଂ ବନ ଫୋର୍ସ ର ମୁଖ୍ୟ
116.	ପିସିୟୁ	ପ୍ୟାସେଞ୍ଜର କାର୍ ମ୍ୟୁନିଟ୍
117.	ପିଏଫ୍	ସୁରକ୍ଷିତ ଜଙ୍ଗଲ
118.	ପିଏମ୍‌ୟୁ	ପ୍ରକଳ୍ପ ପର୍ଯ୍ୟାଲୋଚନା ଯୁନିଟ୍
119.	ପି-ପିଏସ୍‌ଏସ୍	ସ୍ୱୟଂକ୍ରିୟ ଧାନ କ୍ରୟ ବ୍ୟବସ୍ଥା

କ୍ରମିକ ସଂଖ୍ୟା	ସଂକ୍ଷେପଣ	ବର୍ଣ୍ଣନା
120.	ପିପିପି	ସରକାରୀ-ଘରୋଇ ଭାଗିଦାରୀ
121.	ପତକ୍ରୁତି	ପୂର୍ଣ୍ଣ ବିଭାଗ
122.	ଆର୍.ଆଣ୍ଡ.ବି	ରାସ୍ତା ଓ କୋଠାବାଡ଼ି
123.	ଆର୍.ଡି	ହ୍ରାସ ଦୂରତା
124.	ଆର୍.ଏଫ୍	ସଂରକ୍ଷିତ ଜଙ୍ଗଲ
125.	ଆର୍କେ.ଏମ୍	ରନିଙ୍ଗ୍ କିଲୋମିଟର
126.	ଆର୍କ.ଏମ୍.ସି	ରାଉରକେଲା ମହାନଗର ନିଗମ
127.	ଆର୍କ.ଓ	ଆଞ୍ଚଳିକ ଅଧିକାରୀ
128.	ଆର୍କ.ଓ.ବି	ରେଲ ଓଭର ଦ୍ରାଫ୍
129.	ଆର୍କ.ଟି.ଓ	ଆଞ୍ଚଳିକ ପରିବହନ ଅଧିକାରୀ
130.	ଏସ୍.ଡି.ବି.ସି	ସେମି ଡେନ୍ସ ବିନ୍ୟୁନିନସ୍ କଂକ୍ରିଟ୍
131.	ଏସ୍.ଡି.ବି.ଟି	ବିହନ ପ୍ରତ୍ୟକ୍ଷ ସ୍ଥାନାନ୍ତରଣ ଲାଭ
132.	ଏସ୍.ଡି.ଏର୍	ଉପ ବିଭାଜନୀୟ ଚିକିତ୍ସାଳୟ
133.	ଏସ୍.ଇ	ଅଧ୍ୟାକ୍ଷଣ ଯନ୍ତ୍ରଣା
134.	ଏସ୍.ଏଫ୍.ଏସ୍.ଏସ୍	ରାଜ୍ୟ ଖାଦ୍ୟ ସୁରକ୍ଷା ଯୋଜନା
135.	ଏସ୍.ଏର୍	ରାଜ୍ୟ ରାଜପଥ
136.	ଏସ୍.ଏଲ୍.ସି	ରାଜ୍ୟ ସୁରକ୍ଷା କମିଶନ
137.	ଏସ୍.ଏମ୍.ଏଫ୍	କ୍ଷୁଦ୍ର/ ନାମ ମାତ୍ର ଚାଷୀ
138.	ଏସ୍.ଓ.ଆର୍	ଦର ସୂଚୀ
139.	ଏସ୍.ପି.ଏସ୍.ଇ	ରାଜ୍ୟ ସରକାରୀ ଉଦ୍ୟୋଗ
140.	ଏସ୍.କ୍ୟୁ.ଏଲ୍	ସ୍ତ୍ରୀକର୍ତ୍ତୃତ କେମ୍ପରୀ ଲାଙ୍ଗୁଏଜ୍
141.	ଏସ୍.ଆର୍.ଏସ୍	ସଫ୍ଟୱେୟାର ଆବଶ୍ୟକୀୟ ନିର୍ଦ୍ଦିଷ୍ଟତା
142.	ଏସ୍.ଟି.ପି	ପରିମଳ ଉପଚାର ପ୍ଲାଣ୍ଟ
143.	ଏସ୍.ଡି.ଏମ୍	କଠିନ ବର୍ଜ୍ୟବସ୍ତୁ ପରିଚାଳନା
144.	ଟି.ଆର୍.ସି	କର ଅସୁଲ୍ ସାଟିଫିକେଟ୍
145.	ୟୁ.ଜି.ଆର୍	ଭୂତଳ ଜଳ ଭଣ୍ଡାର
146.	ଭି.ଡି.ଏଫ୍	ଯାନବାହନ ତ୍ୟାମେଜ୍ ଫ୍ୟାକ୍ଟର
147.	ଭି.ଜି.ଏଫ୍	ଭିଏବିଲିଟି ଗ୍ୟାପ୍ ପାଣ୍ଟି
148.	ଡି.ବୁ.ପି.ଆଇ	ହୋଲ୍‌ସେଲ୍ ମୂଲ୍ୟ ସୂଚୀ
149.	ଡି.ବୁ.ଏମ୍.ଏମ୍	ଝେଡ୍ ମିକ୍ସ ମାକାଡମ୍
150.	ଭିଏଡିବୁ	ଗ୍ରାମ୍ୟ କୃଷି ଶ୍ରମିକ
151.	ଜେଡ୍.ଏଲ୍.ଡି	ଜିରୋ ଲିକ୍ୟୁଇଡ୍ ଡିସ୍‌ଚାର୍ଜ୍

© ଭାରତର ମହାଲେଖା ନିୟନ୍ତ୍ରକ ତଥା ମହା ସମୀକ୍ଷକ
www.cag.gov.in

www.agodisha.gov.in