



SUPREME AUDIT INSTITUTION OF INDIA
लोकहितार्थ सत्यनिष्ठा
Dedicated to Truth in Public Interest

ଭାରତର ମହାଲେଖା ନିୟନ୍ତ୍ରକ ତଥା ମହାସମୀକ୍ଷକଙ୍କ ପ୍ରତିବେଦନ
ମାର୍ଚ୍ଚ 2022 ରେ ସମାପ୍ତ ବର୍ଷ ପାଇଁ
ଲଘୁ ଖଣିଜ ରାଜସ୍ୱର ଆକଳନ ଓ ଅସୁଲିର ବ୍ୟବସ୍ଥା ଏବଂ ନିୟନ୍ତ୍ରଣ
ଉପରେ ସମ୍ପାଦନ ସମୀକ୍ଷା



ଓଡ଼ିଶା ସରକାର

ପ୍ରତିବେଦନ ସଂଖ୍ୟା 12 ବର୍ଷ 2024

ଭାରତର ମହାଲେଖା ନିୟନ୍ତ୍ରକ ତଥା ମହାସମୀକ୍ଷକଙ୍କ ପ୍ରତିବେଦନ
ମାର୍ଚ୍ଚ 2022 ରେ ସମାପ୍ତ ବର୍ଷ ପାଇଁ
ଲଘୁ ଖଣିଜ ରାଜସ୍ୱର ଆକଳନ ଓ ଅସୁଲିର ବ୍ୟବସ୍ଥା ଏବଂ ନିୟନ୍ତ୍ରଣ
ଉପରେ ସମ୍ପାଦନ ସମୀକ୍ଷା

ଓଡ଼ିଶା ସରକାର
ପ୍ରତିବେଦନ ସଂଖ୍ୟା 12 ବର୍ଷ 2024

ସୂଚୀପତ୍ର

ଅନୁକ୍ରମ	ବିଷୟବସ୍ତୁ	ପୃଷ୍ଠା ସଂଖ୍ୟା
	ମୁଖବନ୍ଧ	v
	ବୈଷୟିକ ଶବ୍ଦର ବର୍ଣ୍ଣନା	vii
	କାର୍ଯ୍ୟନିର୍ବାହୀ ସାରାଂଶ	ix
	ସୁପାରିଶ	xi
ଅଧ୍ୟାୟ I	ଉପକ୍ରମ	
1.1	ଓଡ଼ିଶାର ଲଘୁ ଖଣିଜ ସମ୍ପଦ	1
1.2	ସାଂଗଠନିକ ଗଠନ	1
1.3	ଖଣି ରାଜସ୍ୱର ଧାରା	2
1.4	ସମାକ୍ଷା ଉଦ୍ଦେଶ୍ୟ	3
1.5	ସମାକ୍ଷା ମାନଦଣ୍ଡ	3
1.6	ପରିସର ଏବଂ ପରିଚି	3
1.7	ସ୍ୱାକୃତି	4
ଅଧ୍ୟାୟ II	ଲଘୁ ଖଣିଜ ସମ୍ପଦର ଲିଜ୍ ପରିଚାଳନା	
2.1	ଉପକ୍ରମ	5
2.2	ଲଘୁ ଖଣିଜ ଉତ୍ପାଦନ କାର୍ଯ୍ୟକାରୀତା	6
2.3	କ୍ୱାରା ଲିଜ୍ ମଞ୍ଜୁରୀକରଣ	6
2.3.1	ବିତର୍କ ମାନଙ୍କ ଅନିୟମିତ ଚୟନ	6
2.3.1.1	ଚୟନ ପରେ ଲିଜ୍ ଛାଡ଼ିବା ପାଇଁ ଦଣ୍ଡର ବ୍ୟବସ୍ଥା ନକରିବା	7
2.3.1.2	ଦ୍ୱିତୀୟ ସର୍ବୋଚ୍ଚ ବିତର୍କକୁ ଅନିୟମିତ ଭାବରେ କ୍ୱାରା ଲିଜ୍ ପ୍ରଦାନ	8
2.3.1.3	ଅଯୋଗ୍ୟ ବିତର୍କ ଚୟନ ଯୋଗୁଁ ରାଜସ୍ୱ ଅବରୋଧ	9
2.3.1.4	ଅତିରିକ୍ତ ସର୍ତ୍ତରେ ଯୋଗ୍ୟ ବିତର୍କ ପ୍ରତ୍ୟାଖାନ ହେତୁ ପରିହାର୍ଯ୍ୟ କ୍ଷତି	11
2.3.2	ଖଣି ଯୋଜନା/ ପରିବେଶ ମଞ୍ଜୁରୀର ଅନୁମୋଦନ ବିନା କ୍ୱାରା ଲିଜ୍ ମଞ୍ଜୁରୀକରଣ	12
ଅଧ୍ୟାୟ III	ଲଘୁ ଖଣିଜ ପ୍ରାପ୍ୟର ଆକଳନ ଏବଂ ସଂଗ୍ରହ	
3.1	ଉପକ୍ରମ	19
3.2	ଲଘୁ ଖଣିଜ ପ୍ରାପ୍ୟଗୁଡ଼ିକର ଆକଳନ ଏବଂ ସଂଗ୍ରହ	19
3.2.1	ଖଣିଜ ଦେୟ ଗୁଡ଼ିକର ଅନାଦାୟ	19
3.2.2	ଖଣିଜ ଦେୟ ଆକଳନରେ ସଂଶୋଧିତ ଦର ପ୍ରୟୋଗ ନହେବା	20
3.3	ନିୟମ ଉଲ୍ଲଙ୍ଘନ କରି ଖଣି କାର୍ଯ୍ୟକଳାପ	20
3.3.1	ଲିଜ୍ ସମ୍ପାଦନ ବିନା ଖଣି ଖନନ	20
3.3.2	ଜଙ୍ଗଲ ଜମିରେ ଲଘୁ ଖଣିଜ ପଦାର୍ଥର ଉତ୍ତୋଳନ	22
3.3.3	କାର୍ଯ୍ୟ କରିବାକୁ ସମ୍ମତି (ସିଟିଓ) ନ ପାଇ ଲଘୁ ଖଣିଜ ପଦାର୍ଥର ଉତ୍ତୋଳନ	24
3.3.4	ଲିଜ୍ ନଥିବା ଅବସ୍ଥାରେ ଲଘୁ ଖଣିଜ ପଦାର୍ଥର ଖନନ	25
3.3.5	ପରିବହନ ହୋଇଥିବା ଲଘୁ ଖଣିଜ ପଦାର୍ଥ ପାଇଁ ସଞ୍ଚାର ପାସ ଯାଞ୍ଚ ନ କରିବା	25
3.3.6	ଅନୁମୋଦିତ ପରିମାଣଠାରୁ ଅଧିକ ଖଣିଜ ପଦାର୍ଥର ଉତ୍ତୋଳନ	27
3.3.7	ଅନୁମତି ପ୍ରାପ୍ତ ଗଭୀରତା ବାହାରେ ଲଘୁ ଖଣିଜ ପଦାର୍ଥର ଉତ୍ତୋଳନ	28
3.3.8	ଖଣି ଲିଜ୍ କ୍ଷେତ୍ର ବାହାରେ ପଥରଗୁଡ଼ିକର ଅତିରିକ୍ତ ଉତ୍ତୋଳନ	30

ଅନୁଚ୍ଛେଦ	ବିଷୟବସ୍ତୁ	ପୃଷ୍ଠା ସଂଖ୍ୟା
3.3.9	କଳା ପଥରର ଅତିରିକ୍ତ ଉତ୍ତୋଳନ ପାଇଁ ରୟାଲଟିର ଅଣ-ଆଦାୟ	31
3.3.10	ଯାନ୍ତ୍ରିକ ଉପାୟ ବ୍ୟବହାର କରି ବାଲି ଖନନ କାର୍ଯ୍ୟ	33
3.3.11	ଲିଜ୍ ଅବଧି ସମାପ୍ତ ହେବା ପରେ ବାହାର କରାଯାଇଥିବା ଲଘୁ ଖଣିଜ ପଦାର୍ଥର ପ୍ରକୃତ ପରିମାଣର ମାପ ନହେବା	34
3.4	ଡିଏମ୍‌ଏଫ୍ ଅବଦାନର ସଂକ୍ଷିପ୍ତ ଆଦାୟ	37
3.5	ସାର୍ବଜନୀନ ପ୍ରକଳ୍ପର କାର୍ଯ୍ୟନିର୍ବାହୀମାନଙ୍କ ଦ୍ୱାରା ଅନଧିକୃତ ଉତ୍ତରୁ କିଣା ଯାଇଥିବା ଲଘୁ ଖଣିଜ ପଦାର୍ଥ ପାଇଁ ଅତିରିକ୍ତ ଟାକ୍ସ, ଡିଏମ୍‌ଏଫ୍ ଏବଂ ଇଏମ୍‌ଏଫ୍ ଦେୟ ଅନାଦେୟ	37
ଅଧ୍ୟାୟ IV	ଆଭ୍ୟନ୍ତରୀଣ ନିୟନ୍ତ୍ରଣ ଓ ପର୍ଯ୍ୟାଲୋଚନା	
4.1	ଉପକ୍ରମ	39
4.2	ପର୍ଯ୍ୟାଲୋଚନା	39
4.2.1	“ଲଘୁ ଖଣିଜ ଚୋରା ରୋକିବା ଏବଂ ଉଚ୍ଛେଦ କାର୍ଯ୍ୟକଳାପ” ଯୋଜନାର କାର୍ଯ୍ୟାନୁଷ୍ଠାନ	39
4.2.1.1	ପାଣ୍ଠିର ଅନୁପଯୋଗିତା	39
4.2.1.2	ଯୋଜନାର ମନ୍ତ୍ରଣ କାର୍ଯ୍ୟକାରୀତା	40
4.2.2	କାର୍ଯ୍ୟକ୍ଷମ ଏବଂ ଅଣ-କାର୍ଯ୍ୟକ୍ଷମ ଉତ୍ତରୁଡ଼ିକର ପର୍ଯ୍ୟାଲୋଚନା	41
4.2.3	ଓଡ଼ିଶା ଅନ୍ତରାଷ୍ଟ୍ର ପ୍ରୟୋଗ କେନ୍ଦ୍ର ମାଧ୍ୟମରେ ଲଘୁ ଖଣିଜ ଉତ୍ତରୁଡ଼ିକର ଉପଗ୍ରହ-ଆଧାରିତ ପର୍ଯ୍ୟାଲୋଚନା ଉପରେ ନିଷ୍ପତ୍ତି ବ୍ୟୟ	42
4.2.4	ତହସିଲରେ ଲଘୁ ଖଣିଜ ପ୍ରବର୍ତ୍ତନ କକ୍ଷ ଗଠନ ନ ହେବା	43
4.2.5	ସମ୍ବେଦନଶୀଳ ତହସିଲରେ ଓଡ଼ିଶା ଶିଳ୍ପ ସୁରକ୍ଷା ବଳର କର୍ମରତା ନିୟୋଜନ	44
ଅଧ୍ୟାୟ V	ଉପସଂହାର ଏବଂ ସୁପାରିଶ	
5.1	ଉପସଂହାର	45
5.2	ସୁପାରିଶ	48

ପରିଶିଷ୍ଟ		
ପରିଶିଷ୍ଟ I	ନମୁନା ହୋଇଥିବା ଜିଲ୍ଲାଗୁଡ଼ିକର ମନୋନୀତ ତହସିଲରେ ଲଘୁ ଖଣିଜ ଉତ୍ତରୁଡ଼ିକର ସ୍ଥିତି	51
ପରିଶିଷ୍ଟ II	ଖଣି ଯୋଜନା ଏବଂ ପରିବେଶ କ୍ଲିଅରାନ୍ସର ଅନୁମୋଦନ ପାଇବାରେ ଅଯଥା ବିଳମ୍ବ ହେତୁ ଖଣିଜ ଦେୟ ଭାବରେ ରାଜସ୍ୱ ହରାଇବା	52
ପରିଶିଷ୍ଟ III	ଆଦାୟ ହୋଇପାରିନଥିବା ଖଣିଜ ଦେୟ ସହିତ ସୁଧ	53
ପରିଶିଷ୍ଟ IV	ରୟାଲଟି ଏବଂ ଅନ୍ୟାନ୍ୟ ଦେୟ ମୂଲ୍ୟାଙ୍କନରେ ରୟାଲଟିର ପୂର୍ବ ସଂଶୋଧିତ ହାରର ପ୍ରୟୋଗ ହେତୁ 8.41 କୋଟି ଟଙ୍କାର ରାଜସ୍ୱ ହାନି	54
ପରିଶିଷ୍ଟ V	31 ମାର୍ଚ୍ଚ 2022 ସୁଦ୍ଧା ବେଆଇନ ଭାବେ, ଲିଜ୍ ଡିଲ୍ ରୁଚ୍ଛିନାମା କାର୍ଯ୍ୟକାରୀ ନକରି ହୋଇଥିବା ଖଣିଜ ସମ୍ପଦ ଉତ୍ତୋଳନର ଖଣିଜ ଦେୟ ସହିତ ଖଣିଜ ପଦାର୍ଥର ମୂଲ୍ୟର ହିସାବ	55
ପରିଶିଷ୍ଟ VI	ଓଡ଼ିଶା ରାଜ୍ୟ ପ୍ରଦୃଷ୍ଟ ନିୟନ୍ତ୍ରଣ ବୋର୍ଡ଼ରୁ କାର୍ଯ୍ୟ କରିବାକୁ ସମ୍ମତି ନପାଇ 52 ଉତ୍ତରୁ 4.61 ଲକ୍ଷ ଘନମିଟର ଖଣିଜ ପଦାର୍ଥ ଖନନ କରିବାର ବିବରଣୀ	58
ପରିଶିଷ୍ଟ VII	ଲଘୁ ଖଣିଜ ପଦାର୍ଥର ଉତ୍ତୋଳନ ଅନୁମତି ଏବଂ ଲିଜ୍‌ଧାରୀଙ୍କ ଠାରୁ ଆଦାୟ ଯୋଗ୍ୟ ବକେୟା ଦେୟ	61

ପରିଶିଷ୍ଟ VIII	ଲଘୁ ଖଣିଜ ଉତ୍ପାଦନର ବିବରଣୀ ଯେଉଁଥିରୁ ଅନୁମତିପ୍ରାପ୍ତ ଗଭୀରତାରୁ ଅଧିକ ଖଣିଜ ପଦାର୍ଥ ଉତ୍ତୋଳନ କରାଯାଇଥିଲା	63
ପରିଶିଷ୍ଟ IX	ଖଣିଜ ସଂରକ୍ଷଣର ପରିମାଣ ଏବଂ ଲଘୁ ଖଣିଜ ପଦାର୍ଥର ଉତ୍ତୋଳନର ପରିମାଣ, ଖଣିଜ ଦେୟ ଆକଳନ ଏବଂ ଦାବି (ମାର୍ଚ୍ଚ 2022 ପର୍ଯ୍ୟନ୍ତ)	64
ପରିଶିଷ୍ଟ X	ଜିଲ୍ଲା ମିନେରାଲ୍ ଫାଉଣ୍ଡେସନ୍ ଯୋଗଦାନର କମ୍ ଆଦାୟ	71
ପରିଶିଷ୍ଟ XI	2015-16 ରୁ 2021-22 ମଧ୍ୟରେ ରାଜ୍ୟରେ ରୟାଲଟି ଉପରେ ଅତିରିକ୍ତ ଦେୟ, ପରିବେଶ ପରିଚାଳନା ପାଣ୍ଠି ଏବଂ ଜିଲ୍ଲା ମିନେରାଲ୍ ଫାଉଣ୍ଡେସନ୍ର ଆକଳନ, ଦାବି ଏବଂ ଦେୟ ସଂଗ୍ରହରେ ବିଫଳତା ହେତୁ ଖଣିଜ ରାଜସ୍ୱର ଚୋରି/କ୍ଷତି	73
ପରିଶିଷ୍ଟ XII	ମନୋନୀତ ତହସିଲରେ ଅନୁମୋଦିତ ସଂଖ୍ୟା ଏବଂ ଅବସ୍ଥିତି ସଂଖ୍ୟା (31 ମାର୍ଚ୍ଚ 2022 ସୁଦ୍ଧା)	74
ଶିକ୍ଷାକ୍ରମ		75

ଭାରତୀୟ ସମିଧାନର ଧାରା 151 ଏବଂ ଭାରତର ମହାଲେଖା ନିୟନ୍ତ୍ରଣ ତଥା ମହାସମାକ୍ଷକଙ୍କ କର୍ତ୍ତବ୍ୟ, କ୍ଷମତା ଏବଂ ସେବା ସର୍ତ୍ତାବଳୀ ଅଧିନିୟମ, 1971 ଅନୁଯାୟୀ 31 ମାର୍ଚ୍ଚ 2022 ରେ ସମାପ୍ତ ହୋଇଥିବା ବର୍ଷ ପାଇଁ ଭାରତର ମହାଲେଖା ନିୟନ୍ତ୍ରଣ ତଥା ମହାସମାକ୍ଷକଙ୍କ ଏହି ପ୍ରତିବେଦନ, ଓଡ଼ିଶା ରାଜ୍ୟପାଳଙ୍କ ନିକଟରେ ଉପସ୍ଥାପନ କରିବା ନିମନ୍ତେ ପ୍ରସ୍ତୁତ କରାଯାଇଛି ।

ଏହି ପ୍ରତିବେଦନରେ ପଞ୍ଜିତି ଏବଂ ନିୟନ୍ତ୍ରଣନିତ ଲଘୁ ଖଣିଜ ପଦାର୍ଥ ରସିଦ୍‌ଗୁଡ଼ିକର ଆକଳନ ଏବଂ ସଂଗ୍ରହରେ ସମ୍ପାଦନ ସମାକ୍ଷାର ଫଳାଫଳ ଅନ୍ତର୍ଭୁକ୍ତ ଯାହା ଖଣିଜ ଖଣିଜ ପଦାର୍ଥ ଉତ୍ତୋଳନ ପାଇଁ ଖଣି ଲିଜ୍ / ଅନୁମତି / ଲାଇସେନ୍ସ ଅନୁଦାନ ପ୍ରୟୋଗ ଆଇନ, ନିୟମ ଏବଂ ନୀତି ଅନୁଯାୟୀ ହୋଇଛି କି ନାହିଁ ତାହା ଆକଳନ କରିବାର ଉଦ୍ଦେଶ୍ୟ ଥିଲା । ସଂପୂର୍ଣ୍ଣ ଅଧିକାରୀଙ୍କ ଦ୍ୱାରା ଲିଜ୍‌ଧାରୀଙ୍କ ଦ୍ୱାରା ଖଣିଜ ପଦାର୍ଥ ପଠାଇବା ଓ ବିକ୍ରୟ ରିପୋର୍ଟ ର ସଠିକତା ଯାଞ୍ଚ କରାଯାଇଥିଲା, ଖଣିର କାର୍ଯ୍ୟକଳାପ ଆଇନଗତ ଏବଂ ଅନ୍ୟାନ୍ୟ ପ୍ରୟୋଗ ନିୟମାବଳି ଅନୁଯାୟୀ ନିୟନ୍ତ୍ରିତ ହେଉଥିଲା । ଖଣି ରାଜସ୍ୱ ଆକଳନ ଏବଂ ସଂଗ୍ରହ ପ୍ରୟୋଗ ଆଇନ ଏବଂ ନିୟମ ଅନୁଯାୟୀ କରାଯାଉଥିଲା; ବେଆଇନ ଖଣି ଖନନ ଏବଂ ଖଣି ରାଜସ୍ୱ ଚୋରିକୁ ରୋକିବା ପାଇଁ ଆଭ୍ୟନ୍ତରୀଣ ନିୟନ୍ତ୍ରଣ ଏବଂ ମନିଟରିଂ ପ୍ରଣାଳି ପ୍ରଭାବଶାଳୀ ଭାବରେ କାର୍ଯ୍ୟ କରୁଥିଲା ।

ଏହି ସମ୍ପାଦନ ସମାକ୍ଷା ନଅଟି ମନୋନୀତ ଜିଲ୍ଲା, 22ଟି ତହସିଲ, ଲଘୁ ଖଣିଜ ପଦାର୍ଥ ନିର୍ଦ୍ଦେଶାଳୟ ଓ ରାଜସ୍ୱ ଏବଂ ବିପର୍ଯ୍ୟୟ ପରିଚାଳନା ବିଭାଗକୁ ଅନ୍ତର୍ଭୁକ୍ତ କରାଯାଇଛି ।

ଭାରତର ମହାଲେଖା ନିୟନ୍ତ୍ରଣ ତଥା ମହାସମାକ୍ଷକଙ୍କ ଦ୍ୱାରା ଜାରି କରାଯାଇଥିବା ସମାକ୍ଷା ମାନଦଣ୍ଡ ଅନୁସାରେ ସମାକ୍ଷା ପରିଚାଳନା କରାଯାଇଅଛି ।

ଅନୁବାଦିତ ପ୍ରତିବେଦନରେ ସନ୍ଦେହ ଜାତ ହେଲେ, ଇଂରାଜୀ ପ୍ରତିବେଦନକୁ ପ୍ରାମାଣିକ ଭାବେ ଗ୍ରହଣ କରାଯିବା ବିଧେୟ ।

ବୈଷୟିକ ଶବ୍ଦର ବର୍ଣ୍ଣନା

ଏହି ସମାକ୍ଷା ପ୍ରତିବେଦନରେ ଅନେକ ବୈଷୟିକ ଶବ୍ଦ ବ୍ୟବହାର କରାଯାଇଛି । ଏଥିରେ ଲଘୁ ଖଣିଜ ପଦାର୍ଥ ସମନ୍ୱୟ ବୈଷୟିକ ଶବ୍ଦର ବର୍ଣ୍ଣନା ସଂକଳିତ ହୋଇଛି ।

ଲଘୁ ଖଣିଜ ପଦାର୍ଥ ସମନ୍ୱୟ ବୈଷୟିକ ଶବ୍ଦ

ଅତିରିକ୍ତ ଚାର୍ଜ ହେଉଛି ଓଏମ୍‌ଏମ୍‌ସି ନିୟମ ଅନୁଯାୟୀ ଅନ୍ୟାନ୍ୟ ଚାର୍ଜ ବ୍ୟତିତ ଆଦାୟ କରାଯିବାକୁ ଥିବା ଅର୍ଥ ଯାହା ଜଣେ ସଫଳ ବିତର୍କ ଦ୍ୱାରା ନିଲାମ ରାଶି ପ୍ରତି ଯୁନିଟ୍ ପରିମାଣର ଖଣିଜ ପଦାର୍ଥ ଉପରେ ପ୍ରଦାନ କରାଯିବାକୁ ଥିବା ଅର୍ଥ ।

ସ୍ତ୍ରୀପନ କରିବାକୁ ସମ୍ମତି/ ପରିଚାଳନା କରିବାକୁ ସମ୍ମତି ହେଉଛି କୌଣସି ଶିଳ୍ପ, କାର୍ଯ୍ୟ କିମ୍ବା ପ୍ରକ୍ରିୟା ପ୍ରତିଷ୍ଠା ପାଇଁ ରାଜ୍ୟ ପ୍ରଦୁଷଣ ନିୟନ୍ତ୍ରଣ ବୋର୍ଡ୍, ଅଧିନିୟମ 1974 ର ଧାରା 25 ଅନୁଯାୟୀ ଜଳ(ପ୍ରଦୁଷଣର ପ୍ରତିରୋଧ ଏବଂ ନିୟନ୍ତ୍ରଣ) ଏବଂ ଅଧିନିୟମ 1981 ର ଧାରା 21 ଅନୁଯାୟୀ ବାୟୁ(ପ୍ରଦୁଷଣର ପ୍ରତିରୋଧ ଏବଂ ନିୟନ୍ତ୍ରଣ) ଆବଶ୍ୟକୀୟ ସମ୍ମତି ।

ଡିଜିପିଏସ୍ ସଭେ ହେଉଛି ଭିନ୍ନ ଭିନ୍ନ ଗ୍ଲୋବାଲ ପୋଜିସନ୍ ସିଷ୍ଟମ (ଡିଜିପିଏସ୍) ର ଏକ ସ୍ଥିତି ଉପରେ ଆଧାରିତ, ଯାହା ଅବସ୍ଥାନର ସଠିକତା ତଥ୍ୟ ପ୍ରଦାନ କରିଥାଏ ।

ଜିଲ୍ଲା ମିନେରାଲ ଫାଉଣ୍ଡେସନ୍ ଟ୍ରଷ୍ଟ ଏକ ଟ୍ରଷ୍ଟ ଯାହା ରାଜ୍ୟ ସରକାର ଦ୍ୱାରା ସୂଚିତ ଏମ୍‌ଏମ୍‌ସିଆର ସଂଗୋଧନ ଅଧିନିୟମ 2015ର ଧାରା 9 ବି ଅନୁଯାୟୀ ଖଣି ସମନ୍ୱୟ କାର୍ଯ୍ୟ ଦ୍ୱାରା ପ୍ରଭାବିତ କ୍ଷେତ୍ରଗୁଡ଼ିକର ବ୍ୟକ୍ତି ବିଶେଷଙ୍କ ସାଥୀ ଏବଂ ଲାଭ ପାଇଁ କାର୍ଯ୍ୟ କରିବାର ଉଦ୍ଦେଶ୍ୟରେ ଧାର୍ଯ୍ୟ କରାଯାଇଛି ।

ବିଲୋପ, ତହସିଲ ଆକାଉଣ୍ଟ୍ ମାନୁଆଲର ନିୟମ 50-A ଏବଂ B ଅନୁଯାୟୀ, ଯେତେବେଳେ ଏକ ଉତ୍ତ କ୍ରମାଗତ ଭାବରେ 3 ବର୍ଷ ପର୍ଯ୍ୟନ୍ତ କୌଣସି ଆୟ ଦିଏ ନାହିଁ ଏବଂ ରାଜସ୍ୱ ନିରିକ୍ଷକ ଭବିଷ୍ୟତରେ ଆୟ ଆଣିବାର କୌଣସି ଆଶା ଦେଖି ନାହିଁ ଏବଂ ଏହାର ଏପିଡିଆସିକ, ପ୍ରତ୍ନତ୍ତ୍ୱାତ୍ତ୍ୱିକ, ଧାର୍ମିକ କିମ୍ବା ବୈଜ୍ଞାନିକ ଗୁରୁତ୍ୱକୁ ଦୃଷ୍ଟିରେ ରଖି ଉତ୍ତକୁ ବନ୍ଦ ରଖିବା ଆବଶ୍ୟକ ହୁଏ, ସେତେବେଳେ ତହସିଲଦାର ଉପ-ଜିଲ୍ଲାପାଳଙ୍କ ନିକଟରେ ବିଲୋପ ହେବା ପାଇଁ ଏକ ରିପୋର୍ଟ/ ପ୍ରସ୍ତାବ ଦାଖଲ କରିବା ଉଚିତ୍ । ଉପ-ଜିଲ୍ଲାପାଳଙ୍କ ସୁପାରିଶରେ ଉତ୍ତ ବିଲୁପ୍ତ ପାଇଁ ଜିଲ୍ଲାପାଳ ଆଦେଶ ଗୃହିତ କରିବା ଉଚିତ୍ । (ବିଦ୍ୟମାନ ଖାଦାନ ବନ୍ଦ ଘୋଷଣା)

ଗୋଟର ଜମି ହେଉଛି ଗୋରୁ ଚରାଇବା ପାଇଁ ସଂରକ୍ଷିତ ଜମି ।

ଜିସମ ର ଅର୍ଥ ହେଉଛି ଜମିର ବିଭିନ୍ନ ଶ୍ରେଣୀକରଣ ଯଥା ଗୋଟର (ଗୋରୁଚରିବା ଜମି), ଜଳାଶୟ ଇତ୍ୟାଦି ।

ଲିଜ୍ କ୍ଷେତ୍ର ହେଉଛି ନିର୍ଦ୍ଦିଷ୍ଟ କ୍ଷେତ୍ର ଯେଉଁଠାରେ ଖଣି ଲିଜ୍‌ରେ ଖଣି କାର୍ଯ୍ୟ କରାଯାଇପାରିବ, ଆବଶ୍ୟକ ଅଣ-ଖଣିଜ ପଦାର୍ଥ କ୍ଷେତ୍ର ଅନ୍ତର୍ଭୁକ୍ତ ଏବଂ ଖଣି ପରିଭାଷା ଅନୁଯାୟୀ କାର୍ଯ୍ୟକଳାପ ପାଇଁ ଅନୁମୋଦିତ ।

ଖଣିଜ ପଦାର୍ଥ ଅଧିକାର ଏକ ପ୍ରାଥମିକ ସର୍ବେକ୍ଷଣ ଅନୁମତି, ଅନୁସନ୍ଧାନ ଲାଇସେନ୍ସ, ଖଣି ଲିଜ୍, କମ୍ପୋଜିଟି ଲାଇସେନ୍ସ ଅଟେ ।

ଖଣିଜ ପଦାର୍ଥ ସଂରକ୍ଷଣ ଏକ ମପା ଯାଇଥିବା ଅର୍ଥନୈତିକ ଏବଂ ସୂଚିତ ଖଣିଜ ଉତ୍ତର ଖଣିଜ ଅଂଶ ଅଟେ ।

ସର୍ବନିମ୍ନ ଗ୍ୟାରେଣ୍ଟି ପରିମାଣ (ଏମ୍‌ଜିକ୍ୟୁ) ରେ ଉତ୍ତ ଗୁଡ଼ିକ ପାଇଁ ସର୍ବନିମ୍ନ ଗ୍ୟାରେଣ୍ଟି ପରିମାଣ (ଏମ୍‌ଜିକ୍ୟୁ) ଯେଉଁଥି ପାଇଁ ଖଣି ଯୋଜନା ଅନୁମୋଦନ ହୋଇଛି ତାହା ହେଉଛି ଖଣି ଯୋଜନା ଅନୁଯାୟୀ ସଂପୂର୍ଣ୍ଣ ବର୍ଷ ପାଇଁ ଅନୁମୋଦିତ ପରିମାଣ ଏବଂ ଖଣି ଯୋଜନା ପାଇଁ ପ୍ରସ୍ତୁତ ଏବଂ ଅନୁମୋଦନ ହୋଇନଥିବା ଉତ୍ତଗୁଡ଼ିକ

ବିଷୟରେ । ନିଶ୍ଚିତ ପରିମାଣ ଯେପରି ନିୟନ୍ତ୍ରଣ କର୍ତ୍ତୃପକ୍ଷଙ୍କ ଅନୁମୋଦନ ସହିତ ଦକ୍ଷ କର୍ତ୍ତୃପକ୍ଷଙ୍କ ଦ୍ୱାରା ମୂଲ୍ୟାଙ୍କନ କରାଯାଇପାରେ ଯଥାର୍ଥ ପରିମାଣ ଯାହା ଏହାର ସମ୍ଭାବନାକୁ ବିଚାର କରି ଉତ୍ତରୁ ବାହାର କରାଯାଇପାରେ ।

ଖଣି କାର୍ଯ୍ୟ ହେଉଛି କୌଣସି ଖଣିରୁ ଖଣିଜ ପଦାର୍ଥ ଉତ୍ତୋଳନ ଉଦ୍ଦେଶ୍ୟ ପାଇଁ ନିଆଯାଇଥିବା ଏକ କାର୍ଯ୍ୟ ଅଟେ ।

ଲଘୁ ଖଣିଜଗୁଡ଼ିକ ହେଉଛି ନିର୍ମାଣ ପଥର, ଗ୍ରାଭେଲ୍, ସାଧାରଣ ମାଟି, ନିର୍ଦ୍ଦିଷ୍ଟ ଉଦ୍ଦେଶ୍ୟରେ ବ୍ୟବହୃତ ବାଲି ବ୍ୟତୀତ ସାଧାରଣ ବାଲି ଏବଂ ଅନ୍ୟାନ୍ୟ ଖଣିଜ ପଦାର୍ଥ ଯାହା କେନ୍ଦ୍ର ସରକାର ସରକାରୀ ଗେଜେଟରେ ବିଜ୍ଞପ୍ତି ପ୍ରକାଶ କରି ଏକ ଲଘୁ ଖଣିଜ ପଦାର୍ଥ ବୋଲି ଘୋଷଣା କରିପାରନ୍ତି ।

ସର୍ବେକ୍ଷଣ ଲାଇସେନ୍ସ-ଡିଆ-ଖଣି ଲିଜ୍ ଏକ ଦୁଇ-ପର୍ଯ୍ୟାୟ ରିହାତି ଅଟେ ଯାହା ଖଣି କାର୍ଯ୍ୟ ଦ୍ୱାରା ଅନୁସନ୍ଧାନ କାର୍ଯ୍ୟ କରିବା ଉଦ୍ଦେଶ୍ୟରେ ପ୍ରଦାନ କରାଯାଇଥାଏ ।

ଖାଦାନ ଲିଜ୍ ହେଉଛି ଏକ ଲିଜ୍ ଯାହାକି ଏକ କମ୍ପାକୁ ଏରିଆ ଉପରେ କାର୍ଯ୍ୟକାଳ ଆଧାରରେ ନିର୍ଦ୍ଦିଷ୍ଟ ଲଘୁ ଖଣିଜ ପଦାର୍ଥ ବ୍ୟତୀତ, ଲଘୁ ଖଣିଜ ପଦାର୍ଥର ଉତ୍ତୋଳନ ଏବଂ ଅପସାରଣ, ସଂଗ୍ରହ ନିମିତ୍ତ ।

ଖାଦାନ ଅନୁମତି ହେଉଛି ଓଏମ୍‌ଏସ୍‌ସି ନିୟମର ଅଧ୍ୟାୟ V ଅନୁଯାୟୀ ନିର୍ଦ୍ଦିଷ୍ଟ ଖଣିଜ ପଦାର୍ଥ ବ୍ୟତୀତ ଅନ୍ୟ ନିର୍ଦ୍ଦିଷ୍ଟ ପରିମାଣର ଲଘୁ ଖଣିଜ ପଦାର୍ଥର ଉତ୍ତୋଳନ, ସଂଗ୍ରହ ଏବଂ/ କିମ୍ବା ଅପସାରଣ ପାଇଁ ଦିଆଯାଇଥିବା ଅନୁମତି ।

କ୍ୱାରୀ ଅପରେସନ ହେଉଛି ନିର୍ଦ୍ଦିଷ୍ଟ ଲଘୁ ଖଣିଜ ବ୍ୟତୀତ ଅନ୍ୟ କୌଣସି ଲଘୁ ଖଣିଜ ପାଇବା ଉଦ୍ଦେଶ୍ୟରେ ହେଉଥିବା କାର୍ଯ୍ୟକଳାପ ଯେଉଁଥିରେ ଯନ୍ତ୍ରପାତି ସ୍ଥାପନ, ଗ୍ରାମଫ୍ରେ ସ୍ଥାପନ, ରାସ୍ତା ନିର୍ମାଣ ଏବଂ ଅନ୍ୟାନ୍ୟ ପ୍ରାଥମିକ କାର୍ଯ୍ୟ ମଧ୍ୟ ଅନ୍ତର୍ଭୁକ୍ତ ।

ସ୍ୱାକ୍ଷରିତ ପ୍ରାପ୍ତ ବ୍ୟକ୍ତି ହେଉଛନ୍ତି ଓଏମ୍‌ଏସ୍‌ସି ନିୟମ ଅନୁଯାୟୀ ଖଣି ଯୋଜନା ପ୍ରସ୍ତୁତି ପାଇଁ ଜଣେ ଯୋଗ୍ୟ ବ୍ୟକ୍ତି ।

ରେସ୍‌ପନସିବିଲିଟି ବିଡ୍ ହେଉଛି ଏକ ଇଚ୍ଛାଧୀନ ଆବେଦନକାରୀଙ୍କ ପାଇଁ ବିଡ୍, ଯିଏ ନିୟମ 27(4) ଅନୁଯାୟୀ ଅନୁଦାନ ପାଇଁ ଆବେଦନକୁ ନିମନ୍ତ୍ରଣ କରୁଥିବା ବିଜ୍ଞପ୍ତିର ଉତ୍ତରରେ, ଉଲ୍ଲେଖିତ ଆବଶ୍ୟକୀୟ ଦଲିଲ ଏବଂ ନିର୍ଦ୍ଦିଷ୍ଟ ବିବରଣୀ ସହିତ କ୍ୱାରରୀ ଲିଜ୍ ପ୍ରଦାନ ପାଇଁ ବନ୍ଦ ଲଫ୍‌ପାରେ କ୍ଷମତାପତ୍ର ପ୍ରାଧିକାରୀଙ୍କ ଠାରେ ଆବେଦନ କରେ, ଓଏମ୍‌ଏସ୍‌ସି ନିୟମ 27(2) ଅନୁଯାୟୀ କ୍ଷମତାପତ୍ର ପ୍ରାଧିକାରୀଙ୍କ ଦ୍ୱାରା ଜାରି କରାଯାଇଥିବା କ୍ୱାରୀ ଲିଜ୍ ଯାହାକୁ ରେସ୍‌ପନସିବିଲିଟି ବିଡ୍‌ର ଏବଂ ତାଙ୍କ ବିଡ୍‌କୁ ରେସ୍‌ପନସିବିଲିଟି ବିଡ୍ ଭାବରେ ବିବେଚନା କରାଯାଏ ।

ରକ୍ଷାଲିପି ହେଉଛି ଏମ୍‌ଏମ୍‌ଡିଆର୍ ଅଧିନିୟମ ଦ୍ୱିତୀୟ କାର୍ଯ୍ୟସୂଚୀରେ ଉଲ୍ଲେଖିତ ନିର୍ଦ୍ଦିଷ୍ଟ ହାରରେ ଏକ ଖଣିଜ ଦେୟ ଯାହା ଖଣି ଲିଜ୍‌ଧାରୀଙ୍କ ଦ୍ୱାରା ଖଣିଜ ପଦାର୍ଥର ଅପସାରିତ କିମ୍ବା ବ୍ୟବହାର ହୋଇଥିବା ଖଣିଜ ପଦାର୍ଥ ଉପରେ ଦେବେ ।

ସେଟଲମେଣ୍ଟ ହେଉଛି ତହସିଲ ଆକାଉଣ୍ଟସ୍ ମାନୁଆଲର ନିୟମ-53 ଅନୁଯାୟୀ, ସର୍ବସାଧାରଣ ନିଲାମ ମାଧ୍ୟମରେ ସରକାର ଉତ୍ତ (ଖାଦାନ ଲିଜ୍) ପ୍ରଦାନ କାର୍ଯ୍ୟ ।

ତହସିଲଦାର ତହସିଲରେ ସ୍ଥାନୀୟ ପ୍ରଶାସନ ପାଇଁ ସରକାରଙ୍କ ଦ୍ୱାରା ନିଯୁକ୍ତ ଅଧିକାରୀ ଏବଂ ଅତିରିକ୍ତ ତହସିଲଦାର ଅନ୍ତର୍ଭୁକ୍ତ ।

ଟ୍ରାନ୍ଜିଟ୍ ପାସ୍ ରାଜ୍ୟ ସରକାରଙ୍କ ଅନୁମୋଦନ କ୍ରମେ ଓଏମ୍‌ଏସ୍‌ସି ନିୟମ, 2016 ନିୟମ 58 (2) ଖଣି ନିର୍ଦ୍ଦେଶକଙ୍କ ଦ୍ୱାରା ସ୍ଥିର କରାଯାଇଥିବା ମୂଲ୍ୟର ଦେୟ ପରେ ଦକ୍ଷ କର୍ତ୍ତୃପକ୍ଷଙ୍କ ଦ୍ୱାରା ଯୋଗାଇ ଥିବା ସରକାରୀ ପ୍ରେସରେ ମୁଦ୍ରିତ ଏବଂ ମେସିନ୍‌ଯୁକ୍ତ ଫର୍ମ୍ ଯାହା ଦକ୍ଷ କର୍ତ୍ତୃପକ୍ଷଙ୍କ ଦ୍ୱାରା ଯୋଗାଇଥିବା ସରକାରୀ ପ୍ରେସରେ ମୁଦ୍ରିତ ଏବଂ ମେସିନ୍ ନମ୍ବର ଯୁକ୍ତ ଫର୍ମ୍ ଯାହା ଦକ୍ଷ କର୍ତ୍ତୃପକ୍ଷଙ୍କ ଅନୁମତିରେ ଖଣିଜ ପଦାର୍ଥ ପରିବହନକୁ ଅନୁମତି ପ୍ରଦାନ କରାଯାଇଥାଏ ।

କାର୍ଯ୍ୟନିର୍ବାହୀ ସାରାଂଶ

ଲଘୁ ଖଣିଜ ପଦାର୍ଥ ଖାନନରୁ ପ୍ରାପ୍ତ ରାଜସ୍ୱ, ରାଜ୍ୟର ଅଣ-ଟିକସ ରାଜସ୍ୱର ଏକ ମୁଖ୍ୟ ଉତ୍ସ ଅଟେ । ଆର୍ଥିକ ବର୍ଷ 2015-22 ମଧ୍ୟରେ, ଲଘୁ ଖଣିଜରୁ ମୋଟ ରାଜସ୍ୱ 2968.75 କୋଟି ଟଙ୍କା ଥିଲା । ଖଣିଗୁଡ଼ିକର ନିୟମାବଳୀ, ଏବଂ ଲଘୁ ଖଣିଜ ପଦାର୍ଥର ରାଜସ୍ୱ ମୂଲ୍ୟାଙ୍କନ ଏବଂ ସଂଗ୍ରହ, ମୁଖ୍ୟତଃ ଓଡ଼ିଶା ଲଘୁ ଖଣିଜ ପଦାର୍ଥ ରିହାତି ନିୟମ, 2016 ଦ୍ୱାରା ପରିଚାଳିତ ହେଉଥିଲା । ରାଜ୍ୟରେ ଲଘୁ ଖଣି କ୍ଷେତ୍ରର ନିୟନ୍ତ୍ରଣ ପାଇଁ ରାଜସ୍ୱ ଏବଂ ବିପର୍ଯ୍ୟୟ ପରିଚାଳନା ବିଭାଗ ଦାୟୀ ଅଟେ ।

ଅଗଷ୍ଟ 2021 ରୁ ସେପ୍ଟେମ୍ବର 2022 ମଧ୍ୟରେ “ଲଘୁ ଖଣିଜ ପଦାର୍ଥ ଦେୟର ଆକଳନ ଓ ଆଦାୟର ପ୍ରକ୍ରିୟା ଏବଂ ନିୟନ୍ତ୍ରଣ” ଉପରେ ଏହି ସମ୍ପାଦନ ସମୀକ୍ଷା ପରିଚାଳନା କରାଯାଇଥିଲା । ଏହି ସମୀକ୍ଷା ଖଣିଜ ପଦାର୍ଥର ଉତ୍ତୋଳନ ପାଇଁ ଖଣି ଲିଜ୍ / ପରମିଟ୍/ ଲାଇସେନ୍ସର ଅନୁମୋଦନ, ଲିଜ୍ଧାରୀଙ୍କ ଦ୍ୱାରା ଖଣିଜ ପଦାର୍ଥର ପ୍ରେରଣ ଓ ବିକ୍ରି ରିପୋର୍ଟ, ନିୟମ ଓ ଅନ୍ୟାନ୍ୟ ବ୍ୟବସ୍ଥା ଅନୁଯାୟୀ ଖଣି କାର୍ଯ୍ୟକଳାପର ନିୟନ୍ତ୍ରଣ, ଖଣି ରାଜସ୍ୱର ଆକଳନ ଓ ଆଦାୟ ଏବଂ ଆଭ୍ୟନ୍ତରୀଣ ନିୟନ୍ତ୍ରଣ ଓ ପର୍ଯ୍ୟାଲୋଚନାର ପ୍ରଭାବକୁ ଧ୍ୟାନରେ ରଖି ଏହି ସମ୍ପାଦନ ସମୀକ୍ଷାରେ 2015-22 ଅବଧିକୁ ଅନ୍ତର୍ଭୁକ୍ତ କରାଯାଇଥିଲା ।

31 ମାର୍ଚ୍ଚ 2022 ସୁଦ୍ଧା, ଯାଞ୍ଚ ହୋଇଥିବା 22 ଟି ତହସିଲ ର ବିଦ୍ୟମାନ 520 ଲଘୁ ଖଣିଜ ପଦାର୍ଥ ଉତ୍ସ ମଧ୍ୟରୁ 147 ଉତ୍ସ (28.27 ପ୍ରତିଶତ) କାର୍ଯ୍ୟକ୍ଷମ ଥିବାବେଳେ, 373 ଉତ୍ସ (71.73 ପ୍ରତିଶତ) କାର୍ଯ୍ୟକ୍ଷମ ହୋଇନଥିଲା ।

ପ୍ରଥମ ସର୍ବୋଚ୍ଚ ବିତରକ ଅନିଚ୍ଛା ପରିସ୍ଥିତିରେ, ବିତର ରୂପାନ୍ତରଣରେ ଅନିୟମିତତା ଲକ୍ଷ୍ୟ କରାଗଲା, ଯାହାଦ୍ୱାରା 6.21 କୋଟି ଟଙ୍କାର ପରିହାର୍ଯ୍ୟ କ୍ଷତି ହୋଇଥିଲା ।

ବିତ୍ ନିମନ୍ତେ ପୂର୍ବରୁ ପୂର୍ବ-ଆବଶ୍ୟକୀୟ ଔପଚାରିକତା ସମାପ୍ତ ନ ହେବା କାରଣରୁ ଲଘୁ ଖଣିଜ ପଦାର୍ଥ ଉତ୍ସଗୁଡ଼ିକ¹ କାର୍ଯ୍ୟକ୍ଷମ ହୋଇପାରିଲା ନାହିଁ, ଫଳସ୍ୱରୂପ ଖଣିଜ ରାଜସ୍ୱ 20.10 କୋଟି ଟଙ୍କା ଅଣ ଦେୟ ରହିଥିଲା ।

ଓଡ଼ିଶା ସରକାରଙ୍କ ଦ୍ୱାରା ସଂଶୋଧନ ପରେ, ପୂର୍ବ ସଂଶୋଧିତ ହାରରେ ଖଣିଜ ରାଜସ୍ୱର ମୂଲ୍ୟାଙ୍କନରେ ରେଣ୍ଟ୍ ଏବଂ ରୟାଲଟିର ପ୍ରୟୋଗ ଯୋଗୁଁ 8.40 କୋଟି ଟଙ୍କା ରାଜସ୍ୱ କ୍ଷତି ଘଟିଲା । ବକେୟା ଖଣିଜ ଦେୟ, ସୁଧ ସହିତ, 92.28 ଲକ୍ଷ ଟଙ୍କା ହାସଲ ହୋଇପାରିଲା ନାହିଁ ।

ଲିଜ୍ଧାରୀ ମାନେ ଲିଜ୍ ଡିଡ୍ କାର୍ଯ୍ୟକାରୀ ନକରି ଏବଂ ପରିବେଶ ମଞ୍ଜୁରୀ ବିନା ଖଣି କାର୍ଯ୍ୟ ଜାରି ରଖିଥିଲେ, ଯାହାପାଇଁ ଲିଜ୍ଧାରୀମାନଙ୍କୁ ବେଆଇନ ଖଣି ଉତ୍ତୋଳନ ପାଇଁ 4.38 କୋଟି ଟଙ୍କା ମୂଲ୍ୟ ଦେବାକୁ ପଡ଼ିବ ।

ଜିଲ୍ଲା ସ୍ତରୀୟ କମିଟି ଜଙ୍ଗଲ ଜମିରେ କେନ୍ଦ୍ର ସରକାରଙ୍କ ପୂର୍ବ ଅନୁମୋଦନ ବିନା ଖଣି କାର୍ଯ୍ୟକୁ ଅନୁମତି ଦିଆଯାଇଥିଲା ଏବଂ ସେଠାରେ ଆଇନଗତ ଅଧିକାର ବିନା 4.77 ଲକ୍ଷ ଘ.ମି ଲଘୁ ଖଣିଜ ପଦାର୍ଥର ଖାନନ କରାଯାଇଥିଲା, ଯାହାଫଳରେ 51.69 କୋଟି ଟଙ୍କା ଅଣ-ଆଦାୟ ରହିଥିଲା ।

ଅନୁମୋଦିତ ଖଣି ଯୋଜନା ଠାରୁ ଅଧିକ ଖଣିଜ ପଦାର୍ଥ ଖାନନ ଏବଂ ତହସିଲଦାରଙ୍କ ଦ୍ୱାରା ‘Y’ ଫର୍ମର ଯାଞ୍ଚ ନହେବା ଦ୍ୱାରା 80,721.40 ଘ.ମି ପଥରର ବେଆଇନ୍ ଉତ୍ପାଦନ ହୋଇଥିଲା, ଯାହା ପାଇଁ ଲିଜ୍ଧାରୀମାନେ ଖଣିଜ ମୂଲ୍ୟ ବାବଦକୁ 33.50 କୋଟି ଟଙ୍କା ଦେବାକୁ ପଡ଼ିବ ।

¹ ଏକ ସ୍ଥାନ ଯେଉଁଠାରୁ ଖଣିଜ ପଦାର୍ଥ ଉତ୍ପନ୍ନ ହୁଏ କିମ୍ବା ମିଳିପାରିବ ।

ମାନ୍ୟବର ଉଚ୍ଚ ନ୍ୟାୟାଳୟଙ୍କ ନିର୍ଦ୍ଦେଶ ସତ୍ତ୍ୱେ, ମିଳିତ ଅନୁସନ୍ଧାନର ପରିଚ୍ଛଳନା ନହେବା ଏବଂ ପ୍ରାର୍ଥକ୍ୟ ଦେୟ ପାଇଁ ନୂତନ ଦାବି ପ୍ରଦାନ ନ କରିବା ଦ୍ୱାରା, ଜଣେ ଲିଜ୍‌ଧାରୀଙ୍କ ଠାରୁ 58.63 କୋଟି ଟଙ୍କାର ପାର୍ଥକ୍ୟ ଦେୟ ହ୍ରାସଲ ହୋଇପାରିଲା ନାହିଁ ।

ଖଣି ଆରମ୍ଭ ହେବା ପୂର୍ବରୁ ଏବଂ ଜିଲ୍ ଅବଧି ବନ୍ଦ ହେବା ପରେ ଉତ୍ପାଦନ କର ମାପ ଗ୍ରହଣ କରିବାର ପ୍ରଣାଳୀ ଗ୍ରହଣ ନ କରିବା ଦ୍ୱାରା 8.50 ଲକ୍ଷ ଘ.ମି କଳା ପଥର ଚୋରି ହୋଇଥିଲା ଏବଂ ଖଣିଜ ରାଜସ୍ୱରେ 98.30 କୋଟି ଟଙ୍କା କ୍ଷତି ହେଲା ।

ଓଡ଼ିଶା ଲଘୁ ଖଣିଜ ରିହାତି ନିୟମାବଳୀ, 2016 ଅନ୍ତର୍ଭୁକ୍ତ ଅନୁଯାୟୀ ଠିକାଦାରଙ୍କ ବିଲ୍ ଠାରୁ ଅନ୍ୟାନ୍ୟ ଦେୟ ବିନା ରକ୍ଷାଲବ୍ଧି ରିହାତି ପାଇଁ, ପ୍ରାଧିକୃତ ଉତ୍ପାଦନ ସଂସ୍ଥାରୁ ଲଘୁ ଖଣିଜ କ୍ରୟ ଟ୍ରାନ୍ଜିକ୍ ଫାୟ୍ ନଦେବା ପରିପ୍ରେକ୍ଷାରେ 864.45 କୋଟି ଟଙ୍କା ଖଣିଜ ରାଜସ୍ୱର ବାଟମାରଣା ହେଲା ।

ଏଥିସହ, ସମାକ୍ଷା ମଧ୍ୟ ଦେଖିଥିଲା ଯେ, ଓଡ଼ିଶା ସ୍ୱେପ୍ ଆବେଦନ କେନ୍ଦ୍ର ମାଧ୍ୟମରେ ଖଣି କାର୍ଯ୍ୟକଳାପର ଉପଗ୍ରହ ଆଧାରିତ ମନିଟରିଂକୁ ଗ୍ରହଣ କରାଯାଇ ନଥିବା ଯୋଗୁଁ; “ଲଘୁ ଖଣିଜ ଚୋରି ରୋକିବା ଏବଂ ଉଚ୍ଚେଦ କାର୍ଯ୍ୟକଳାପ” ପାଇଁ ଏହି ଯୋଜନାର ଧାର କାର୍ଯ୍ୟକାରୀତା ଏବଂ ରାଜ୍ୟରେ ବେଆଇନ୍ ଲଘୁ ଖଣିଜ ଖନନ ଏବଂ ଚୋରି ରୋକିବା ପାଇଁ ଥିବା ଯାଞ୍ଚ ଏବଂ ମନିଟରିଂ ପ୍ରଣାଳୀର ଦୁର୍ବଳତା ଏବଂ ପ୍ରଭାବହୀନତାକୁ ଦର୍ଶାଉଥିଲା ।

ସୁପାରିଶ:

ସରକାର ବିଚାର କରିପାରନ୍ତି:

1. ଟେଣ୍ଡର ପ୍ରକ୍ରିୟାର ଅଖଣ୍ଡତାକୁ ସୁନିଶ୍ଚିତ କରିବା ଏବଂ, ସର୍ବୋଚ୍ଚ ବିତରକଙ୍କ ପଛଦୁଆ ବିରୁଦ୍ଧରେ ଦଣ୍ଡବିଧାନ ସହିତ ଟେଣ୍ଡରଗୁଡ଼ିକର ଦୂଷିତକରଣକୁ ଯାଞ୍ଚ କରିବା ।
2. ବିଜେତା ବିତରକ ଦ୍ୱାରା ତ୍ରୁଟି ବିରୁଦ୍ଧରେ ଦଣ୍ଡବିଧାନ (ଓଡ଼ିଶା ପବ୍ଲିକ୍ ଓ୍ୱାର୍କସ୍ ବିଭାଗ କୋଡ୍ ଭଲ୍ୟୁମ୍ I ର ଅନୁକ୍ଷେପ 3.5.14 ତଳେ ଥିବା ନୋଟ ଭଳି) ବ୍ୟବସ୍ଥା ପ୍ରସ୍ତୁତ କରିବା, ଯେପରି ତିନି ବର୍ଷ ପାଇଁ କ୍ୱାରା ଲିଡ୍ ଭବିଷ୍ୟତରେ ହେବାକୁ ଥିବା ନିଲାମରେ ଅଂଶଗ୍ରହଣକୁ ବାରଣ କରିବା ଏବଂ ସର୍ବୋଚ୍ଚ ବିତ୍ ସହିତ ମେଳ କରିବାକୁ ଦ୍ୱିତୀୟ ସର୍ବୋଚ୍ଚ ବିତରକଙ୍କ ସହ ଆଲୋଚନା କରିବା ।
3. ତହସିଲଦାରଙ୍କ ଦ୍ୱାରା ବିତର ଚୟନ ପାଇଁ ଓଏମ୍ଏମ୍ସି ନିୟମର ନିୟମାବଳୀକୁ ପାଳନ ନ କରିବା ଯୋଗୁଁ ରାଜ୍ୟ ରାଜକୋଷକୁ ଘଟୁଥିବା ରାଜସ୍ୱ କ୍ଷତି ପାଇଁ ଉତ୍ତରଦାୟୀତ୍ୱ ସ୍ଥିର କରିବା ।
4. ଉତ୍ତରଗୁଡ଼ିକର କାର୍ଯ୍ୟରେ ବିଳମ୍ବ ନକରିବା ସହିତ ରାଜସ୍ୱ ନଷ୍ଟ ନହେବା ପାଇଁ କ୍ଷମତାପନ୍ନ ଅଧିକାରୀଙ୍କ ଦ୍ୱାରା ବିତ୍ ନିମନ୍ତଣ ପୂର୍ବରୁ ଖଣି ଯୋଜନା ଏବଂ ପରିବେଶ ମଞ୍ଜୁରୀ ଗୁଡ଼ିକର ପ୍ରସ୍ତୁତି ଏବଂ ଅନୁମୋଦନ ପ୍ରାପ୍ତ କରିବା ।
5. ବେଆଇନ୍ ଖଣି ଖନନ ବନ୍ଦ କରିବା ପାଇଁ ବିଲ୍ ସହିତ ସ୍ୱୀକୃତିପ୍ରାପ୍ତ ଉତ୍ତର/ ଲାଇସେନ୍ସ ପ୍ରାପ୍ତ ବ୍ୟକ୍ତିଙ୍କଠାରୁ ଲଘୁ ଖଣିଜ କ୍ରୟ ସପକ୍ଷରେ ବୈଧ ସଞ୍ଚାର ପାସ୍ ପ୍ରଦର୍ଶନକୁ ବାଧ୍ୟତାମୂଳକ କରିବା ।
6. ଅନୁମତି ପ୍ରାପ୍ତ ପରିମାଣଠାରୁ ଅଧିକ ବେଆଇନ୍ ଉତ୍ତୋଳନ ଯାଞ୍ଚ କରିବା ପାଇଁ ଲିଡ୍ ଅବଧି ସମାପ୍ତ ହେବା ପରେ ଲିଡ୍‌ଧାରୀଙ୍କ ଦ୍ୱାରା ବାହାର କରାଯାଇଥିବା ଲଘୁ ଖଣିଜ ପଦାର୍ଥର ପରିମାଣର ଆକଳନ/ ମାପର ଏକ ବ୍ୟବସ୍ଥାକୁ ସ୍ଥାନିତ କରିବା ।
7. ଓଆରଏସଏସି ମାଧ୍ୟମରେ ଉପଗ୍ରହ-ଆଧାରିତ ପର୍ଯ୍ୟାଲୋଚନା ପ୍ରଣାଳୀ ଶୀଘ୍ର ଗ୍ରହଣ କରିବା ଏବଂ “ଲଘୁ ଖଣିଜ ଚୋରୀ ରୋକିବା ଏବଂ ଉଲ୍ଲେପ କାର୍ଯ୍ୟକଳାପ” ଯୋଜନାରେ ଧାର୍ଯ୍ୟ କରାଯାଇଥିବା ସମସ୍ତ କାର୍ଯ୍ୟକଳାପକୁ କାର୍ଯ୍ୟକାରୀ କରିବା ।
8. ଲଘୁ ଖଣିଜ ପଦାର୍ଥର ବେଆଇନ୍ ଉତ୍ତୋଳନ ଏବଂ ପରିବହନକୁ ଚିହ୍ନଟ କରିବା ପାଇଁ ଏକ ଦୃଢ଼ ପର୍ଯ୍ୟାଲୋଚନା କୌଶଳ ଏବଂ ଅଭିଯୋଗର ସମାଧାନ କୌଶଳ ସ୍ଥାପନ କରିବା ।

ଅଧ୍ୟାୟ I

ଉପକ୍ରମ

ଏହି ଅଧ୍ୟାୟ ଓଡ଼ିଶାର ଲଘୁ ଖଣିଜ ସମ୍ପଦ, ଲଘୁ ଖଣିଜ ସମ୍ପଦର ନିୟନ୍ତ୍ରଣ ପାଇଁ ସାଙ୍ଗଠନିକ ଗଠନ ଏବଂ ଖଣି ରାଜସ୍ୱର ଧାରାର ପରିଚୟ ପ୍ରଦାନ କରେ । ଏହି ଅଧ୍ୟାୟରେ କାର୍ଯ୍ୟଦକ୍ଷତା ସମୀକ୍ଷାର ଉଦ୍ଦେଶ୍ୟ, ମାନଦଣ୍ଡ, ପରିସର ଏବଂ ପଦ୍ଧତିକୁ ମଧ୍ୟ ଅନ୍ତର୍ଭୁକ୍ତ କରାଯାଇଛି ।

1.1 ଓଡ଼ିଶାର ଲଘୁ ଖଣିଜ ସମ୍ପଦ

ଓଡ଼ିଶା ହେଉଛି ଏକ ଖଣିଜ ସମୃଦ୍ଧ ରାଜ୍ୟ ଯାହା ଦେଶର ଖଣିଜ ମାନଚିତ୍ରରେ ଏକ ପ୍ରମୁଖ ସ୍ଥାନ ଦଖଲ କରେ । ରାଜ୍ୟରେ ସାଜସଜ୍ଜା ପଥର କ୍ୱାର୍ଟଜ୍, ଫାସ୍ଫାଟ୍, ସାଧାରଣ ମାଟି, ସିଲ୍ଟ, ରେସ୍‌ମାଟି, ସାଧାରଣ ବାଲି, ଇଟା ମାଟି, ସାଧାରଣ ଜମି, ମୋରମ, ଲାଟେରାଇଟ୍ ସ୍ଫୁର୍, ସାଧାରଣ ପଥର, ପଥର କୁସରରୁ ବାହାରୁ ଥିବା ରାସ୍ତାରେ ବ୍ୟବହୃତ ବାଲାଷ୍ଟ୍ ଚିସ୍, ବଜୁରି ଏବଂ ପଥର ଗୁଣ୍ଡ, ସାଧାରଣ ପଥରର ବଜୁରି ଭଳି ଲଘୁ ଖଣିଜ ପଦାର୍ଥ ବିପୁଳ ପରିମାଣରେ ଗଚ୍ଛିତ ରହିଛି ଏବଂ ପଥର କୁସର, ନଦୀରୁ ଉତ୍ପନ୍ନ ଛୋଟ ପଥର ଏବଂ ଗୋଟି ପରି ପ୍ରଚୁର ମାତ୍ରାରେ ଲଘୁ ଖଣିଜ ପଦାର୍ଥ ରହିଛି ।

ଲଘୁ ଖଣିଜ ପଦାର୍ଥ ଖନନରୁ ପ୍ରାପ୍ତ ଅର୍ଥ ରାଜ୍ୟର ଏକ ଅଣ-ଚିକସ ରାଜସ୍ୱ ଅଟେ । ଲଘୁ ଖଣିଜ ପଦାର୍ଥ ଖନନରୁ ପ୍ରାପ୍ତ ଅର୍ଥ ମୁଖ୍ୟତଃ ରକ୍ଷାଳିତି ଏବଂ ଅତିରିକ୍ତ ରାଜିକୁ ନେଇ ଗଠିତ । ଖଣିଗୁଡ଼ିକର ନିୟମାବଳୀ, ଏବଂ ଲଘୁ ଖଣି ରାଜସ୍ୱର ମୂଲ୍ୟାଙ୍କନ ଏବଂ ସଂଗ୍ରହ ମାଇନ୍ସ ଆଣ୍ଡ ମିନେରାଲ୍ସ (ଡେଭଲପମେଣ୍ଟ ଆଣ୍ଡ ରେଗୁଲେସନ (ଏମ୍‌ଏମ୍‌ଡିଆର୍) ଅଧିନିୟମ, 1957 (1957 ର 67) ଦ୍ୱାରା ପରିଚାଳିତ ହେଉଛି ଯାହା ରାଜ୍ୟ ସରକାରଙ୍କୁ ନିୟମ ପ୍ରଣୟନ କରିବାକୁ କ୍ଷମତା ପ୍ରଦାନ କରିଛି । ଲଘୁ ଖଣିଜ ପଦାର୍ଥ ହେଉଛି ପ୍ରକୃତିର ଉପହାର, ପରିବେଶକୁ କ୍ଷତି ନକରି ବୈଜ୍ଞାନିକ ପଦ୍ଧତିରେ ଉତ୍ତୋଳନ କରାଯିବା ଆବଶ୍ୟକ । ବୈଜ୍ଞାନିକ ପଦ୍ଧତିରେ ଖଣି ଖନନ ସୁନିଶ୍ଚିତ କରିବା ତଥା ଭିଡିଭୁମି ତଥା କଲ୍ୟାଣକାରୀ ଯୋଜନା ପ୍ରକଳ୍ପ ସମେତ ସମସ୍ତ ବିକାଶମୂଳକ ପ୍ରକଳ୍ପ ଉତ୍ତରୁ ଶେଷ ବ୍ୟବହାରକାରୀଙ୍କ ପର୍ଯ୍ୟନ୍ତ ସଜ୍ଜ ତରଫରେ ଘରୋଇ ଖଣିଜ ପଦାର୍ଥର ନିରନ୍ତର ଯୋଗାଣକୁ ବଜାୟ ରଖିବା ରାଜ୍ୟ ସରକାରଙ୍କ ପ୍ରାଥମିକ ଦାୟିତ୍ୱ ଅଟେ ।

1.2 ସାଂଗଠନିକ ଗଠନ

ରାଜ୍ୟରେ ଲଘୁ ଖଣିଜ ପଦାର୍ଥର ନିୟନ୍ତ୍ରଣ ଲଘୁ ଖଣିଜ ନିର୍ଦ୍ଦେଶାଳୟ ମାଧ୍ୟମରେ ଓଡ଼ିଶା ସରକାରଙ୍କ ରାଜସ୍ୱ ଏବଂ ବିପର୍ଯ୍ୟୟ ପରିଚାଳନା (ଆର୍‌ଆଣ୍ଡଫିଏମ୍) ବିଭାଗ ନିୟନ୍ତ୍ରଣରେ ରହିଛି । ଜିଲ୍ଲା ସ୍ତରରେ ଲଘୁ ଖଣିଜ ପଦାର୍ଥର ନିୟନ୍ତ୍ରଣ ପାଇଁ ଜିଲ୍ଲାପାଳ ଦାୟୀ ଅଟନ୍ତି ଏବଂ କ୍ଷେତ୍ର ସ୍ତରରେ କାର୍ଯ୍ୟକାରୀ ମାଧ୍ୟମରେ ଖଣିଜ ପ୍ରାପ୍ତି ଗୁଡ଼ିକର ମୂଲ୍ୟାଙ୍କନ ଏବଂ ସଂଗ୍ରହ ପାଇଁ ତହସିଲଦାର ଦାୟୀ ଅଟନ୍ତି । ଲଘୁ ଖଣିଜ ପଦାର୍ଥର ପରିଚାଳନା ପାଇଁ ସାଂଗଠନିକ ବ୍ୟବସ୍ଥା ନିମ୍ନରେ ଦର୍ଶାଯାଇଛି:

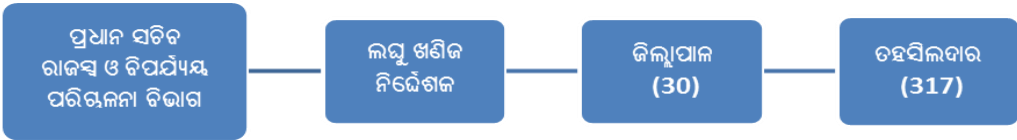

1.3 ଖଣି ରାଜସ୍ୱର ଧାରା

2015-22 ରେ ପ୍ରମୁଖ ଏବଂ ଲଘୁ ଖଣିଜ ପଦାର୍ଥ କ୍ଷେତ୍ରରେ ବର୍ଷ-ଡ୍ୱାରା ଖଣିଜ ପ୍ରାପ୍ତି ନିମ୍ନ ସାରଣୀ 1.1 ରେ ଦର୍ଶାଗଲା:

ସାରଣୀ 1.1: ଖଣିଜ ପ୍ରାପ୍ତିର ଧାରା

(ଟଙ୍କା କୋଟିରେ)

ଆର୍ଥିକ ବର୍ଷ	ଖଣିଜ ପ୍ରାପ୍ତି		ମୋଟ ଖଣିଜ ପ୍ରାପ୍ତି	ରାଜ୍ୟର ମୋଟ ରାଜସ୍ୱ ପ୍ରାପ୍ତି	ରାଜ୍ୟର ମୋଟ ରାଜସ୍ୱ ପ୍ରାପ୍ତି ଗୁଡ଼ିକର ମୋଟ ଖଣିଜ ପ୍ରାପ୍ତି ଗୁଡ଼ିକର ପ୍ରତିଶତ
	ପ୍ରମୁଖ ଖଣିଜ ପଦାର୍ଥ	ଲଘୁ ଖଣିଜ ପଦାର୍ଥ			
2015-16	5,337.32	461.64	5,798.96	68,941	8.41
2016-17	4,599.74	326.05	4,925.79	74,299	6.63
2017-18	5,760.71	370.28	6,130.99	85,204	7.20
2018-19	10,103.39	376.22	10,479.61	99,546	10.53
2019-20	10,664.78	355.24	11,020.02	1,01,568	10.85
2020-21	13,308.39	482.93	13,791.32	1,04,387	13.21
2021-22	48,045.36	596.39	48,641.75	1,53,059	31.78
2022-23	37,568.55	506.49	38,075.04	1,50,462	25.31

ଉତ୍ସ: ବିଭାଗ ଏବଂ ରାଜ୍ୟ ଆର୍ଥିକ ରିପୋର୍ଟ ଦ୍ୱାରା ପ୍ରଦାନ କରାଯାଇଥିବା ସୂଚନା

ଖଣି ରାଜସ୍ୱର ଆକଳନ ଏବଂ ସଂଗ୍ରହ ପ୍ରକ୍ରିୟା

ଖଣି ରାଜସ୍ୱର ଆକଳନ ଏବଂ ସଂଗ୍ରହ ପାଇଁ ନିର୍ଦ୍ଧାରିତ ପ୍ରଣାଳୀକୁ ନିମ୍ନଲିଖିତ ଫର୍ଦ୍ଦ ଚିତ୍ରରେ ଦର୍ଶାଯାଇଛି:

ଚାର୍ଟ 1.1: ଲଘୁ ଖଣିଜ ପଦାର୍ଥର ରାଜସ୍ୱ ଆକଳନ ଏବଂ ସଂଗ୍ରହ ପ୍ରଣାଳୀ ଦର୍ଶାଉଥିବା ପ୍ରବାହ ରେଖାଚିତ୍ର

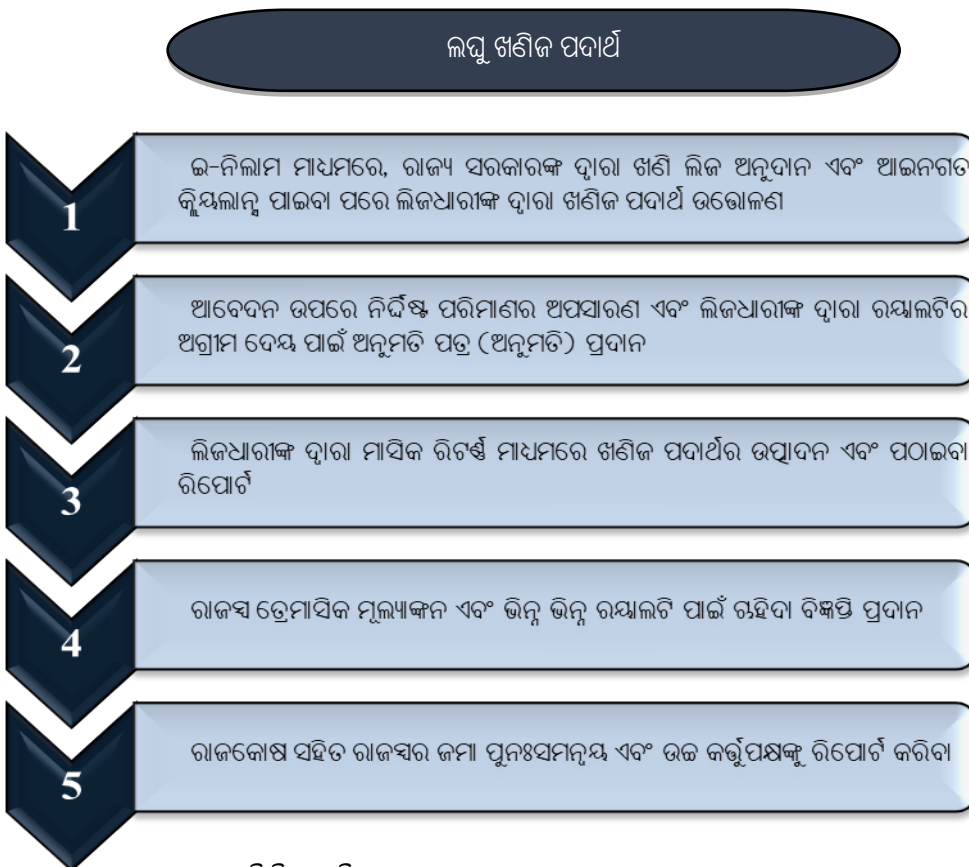

ଉତ୍ସ: ଓଏମ୍ ଏମ୍ସି ନିୟମଗୁଡ଼ିକର ବ୍ୟବସ୍ଥା

1.4 ସମୀକ୍ଷା ଉଦ୍ଦେଶ୍ୟ

ନିମ୍ନଲିଖିତ ପରୀକ୍ଷାଗୁଡ଼ିକ ଯାଞ୍ଚ କରିବାକୁ ସମ୍ପାଦନ ସମୀକ୍ଷା ଅନୁଷ୍ଠିତ ହୋଇଥିଲା:

- i. ଖଣିଜ ପଦାର୍ଥ ଉତ୍ତୋଳନ ପାଇଁ ଖଣି ଲିଜ୍‌ର ମଞ୍ଜୁରୀ/ ଅନୁମତି/ ଲାଇସେନ୍ସ, ପ୍ରଯୁଜ୍ୟ ଆଇନ୍, ନିୟମ ଏବଂ ନୀତି ଅନୁଯାୟୀ ଥିଲା କି ନାହିଁ;
- ii. ଖଣି କାର୍ଯ୍ୟକଳାପକୁ ବୈଧାନିକ ଅନୁପାଳନ ଏବଂ ପ୍ରଯୁଜ୍ୟ ବ୍ୟବସ୍ଥା ଅନୁଯାୟୀ ନିୟନ୍ତ୍ରିତ କରାଯାଇଥିଲା କି ନାହିଁ;
- iii. ପ୍ରଯୁଜ୍ୟ ଆଇନ ଏବଂ ନିୟମ ଅନୁଯାୟୀ ଖଣି ରାଜସ୍ୱର ମୂଲ୍ୟାଙ୍କନ ଏବଂ ସଂଗ୍ରହ କରାଯାଇଥିଲା କି ନାହିଁ ଏବଂ
- iv. ବେଆଇନ୍ ଖାନନ ଏବଂ ଖଣି ରାଜସ୍ୱ କ୍ଷୟ ରୋକିବା ପାଇଁ ଆଭ୍ୟନ୍ତରୀଣ ନିୟନ୍ତ୍ରଣ ଏବଂ ତଦାରଖ ବ୍ୟବସ୍ଥା ପ୍ରଭାବଶାଳୀ ଭାବରେ କାର୍ଯ୍ୟ କରୁଥିଲା କି ନାହିଁ ।

1.5 ସମୀକ୍ଷା ମାନଦଣ୍ଡ

ସମୀକ୍ଷା ପର୍ଯ୍ୟବେକ୍ଷଣଗୁଡ଼ିକ ନିମ୍ନଲିଖିତ ମାନଦଣ୍ଡରୁ ଉତ୍ପନ୍ନ କରାଯାଇଥିଲା:

ଭାରତ ସରକାରଙ୍କ ଦ୍ୱାରା ଅଧିକୃତିତ ଆଇନ୍ ଏବଂ ନିୟମାବଳୀ:

- ଖଣିଜ ପଦାର୍ଥ ରିହାତି ନିୟମ, 1960
- ଜଙ୍ଗଲ ସଂରକ୍ଷଣ ଅଧିନିୟମ, 1980
- ପରିବେଶ (ସୁରକ୍ଷା) ଅଧିନିୟମ, 1986

ଓଡ଼ିଶା ସରକାରଙ୍କ ଦ୍ୱାରା ଅଧିକୃତିତ ଆଇନ ଏବଂ ନିୟମାବଳୀ:

- ଓଡ଼ିଶା ଖଣିଜ ପଦାର୍ଥ (ଚୋରି ନିବାରଣ, ଚୋରାଚାଲାଣ ଏବଂ ବେଆଇନ୍ ଖାନନ ଏବଂ ଦଖଲ, ଷ୍ଟୋରେଜ୍, ବାଣିଜ୍ୟ ଏବଂ ପରିବହନ ନିୟନ୍ତ୍ରଣ) ନିୟମ, 2007
- ଓଡ଼ିଶା ଜିଲ୍ଲା ଖଣିଜ ଫାଇଣ୍ଡେସନ୍ ପାଣ୍ଠି, 2015
- ଓଡ଼ିଶା ଲଘୁ ଖଣିଜ ପଦାର୍ଥ ରିହାତି ନିୟମ, 2004 ଏବଂ 2016
- ଓଡ଼ିଶା ନିର୍ଦ୍ଦିଷ୍ଟ ଲଘୁ ଖଣିଜ ପଦାର୍ଥ ନିଲାମ ନିୟମ, 2019
- ଓଡ଼ିଶା ସରକାରଙ୍କ ତହସିଲ ଆକାଉଣ୍ଟସ୍ ମାନୁଆଲ
- ରାଜ୍ୟ ସରକାରଙ୍କ ଦ୍ୱାରା ଜାରି କରାଯାଇଥିବା ପରିପତ୍ର ଏବଂ ପ୍ରାସଙ୍ଗିକ ବିଜ୍ଞପ୍ତି ।

1.6 ପରିସର ଏବଂ ପନ୍ଥା

ଜୁଲାଇ 2021 ରୁ ମାର୍ଚ୍ଚ 2022 ମଧ୍ୟରେ ସମୀକ୍ଷା କରାଯାଇଥିଲା । ସମ୍ପାଦନ ସମୀକ୍ଷାରେ 2015-22 ଅବଧିକୁ ଅନ୍ତର୍ଭୁକ୍ତ କରାଯାଇଥିଲା ଏବଂ ଯେଉଁଠାରେ ପ୍ରାସଙ୍ଗିକ କିମ୍ବା ଆବଶ୍ୟକ ସେଠାରେ ପୂର୍ବ/ ଅତୀତ ଅବଧିର ବ୍ୟାପ୍ତ ମଧ୍ୟ ଅନ୍ତର୍ଭୁକ୍ତ କରିଥିଲା ।

ରାଜସ୍ୱ ଏବଂ ବିପର୍ଯ୍ୟୟ ପରିଚାଳନା (ଆର୍‌ଆଣ୍ଡିସିମ୍) ବିଭାଗ, ଲଘୁ ଖଣିଜ ନିର୍ଦ୍ଦେଶାଳୟ, ଏହି ଜିଲ୍ଲାଗୁଡ଼ିକର ନଅଟି ଜିଲ୍ଲା² ଏବଂ 22ଟି ତହସିଲରେ³ ସମୀକ୍ଷା ପରୀକ୍ଷା-ଯାଞ୍ଚ କରାଯାଇଥିବା ରେକର୍ଡ । ଜିଲ୍ଲାଗୁଡ଼ିକ ଦ୍ୱାରା

² ବରଗଡ଼, ବଲାଙ୍ଗୀର, ବାଲେଶ୍ୱର, ବେଙ୍ଗାଳ, ଜଗତସିଂହପୁର, ଯାଜପୁର, ଗଞ୍ଜାମ, ସମଲପୁର ଏବଂ ସୁନ୍ଦରଗଡ଼ ଜିଲ୍ଲାଗୁଡ଼ିକ

³ ବରଗଡ଼, ବରପାଲି, ଜଣ୍ଡାବାଞ୍ଜି, ପୁଇଁତଳା, ବଲାଙ୍ଗୀର, ସମଲପୁର ସଦର, ଯୁଜୁମରା, ଜଗତସିଂହପୁର, ଧର୍ମଶାଳା, ଯାଜପୁର, ଜଳେଶ୍ୱର, ବେଙ୍ଗାଳ, ପର୍ଜଙ୍ଗ, ବୀରମିତ୍ରପୁର, ରାଉରକେଲା, ଗୁରୁଶିଆ, ସୁନ୍ଦରଗଡ଼, ଭଞ୍ଜନଗର, ଜଗନ୍ନାଥ ପ୍ରସାଦ, ପାଟପୁର, ଚିକିଟି ଏବଂ ଛତ୍ରପୁର ତହସିଲଗୁଡ଼ିକ

ରାଜସ୍ୱ ସଂଗ୍ରହକୁ ବିରୁଦ୍ଧ ନେଇ ସ୍ଥିରୀକୃତ ରାଷ୍ଟ୍ରୀୟ ସାମ୍ପଲିଂ ବ୍ୟବହାର କରି ଜିଲ୍ଲା ଏବଂ ତହସିଲଗୁଡ଼ିକୁ ଚୟନ କରାଯାଇଥିଲା ।

ସମାକ୍ଷା ପଦ୍ଧତିରେ ତହସିଲଦାର ଏବଂ/ ଅଥବା ସେମାନଙ୍କ ପ୍ରତିନିଧିଙ୍କ ଉପସ୍ଥିତିରେ ସମାକ୍ଷା ଦଳ ଦ୍ୱାରା ଭୌତିକ ଏବଂ କମ୍ପ୍ୟୁଟରାଇଜଡ୍ ରେକର୍ଡଗୁଡ଼ିକର ଯାଞ୍ଚ ଏବଂ ୪୫ ଟି ଲଘୁ ଖଣିଜ ଖଣିର ମିଳିତ ସରଜମିନ ତଦତ୍ତ (ଜେପିଆଇ) ଅନ୍ତର୍ଭୁକ୍ତ ଥିଲା ।

ରାଜସ୍ୱ ଏବଂ ବିପର୍ଯ୍ୟୟ ପରିଚ୍ଛଳନା ବିଭାଗର ପ୍ରମୁଖ ସଚିବ ଏବଂ ଅନ୍ୟ ଅଧିକାରୀମାନଙ୍କୁ ନେଇ 12 ଅପ୍ରେଲ 2021 ରେ ଏକ ପ୍ରବେଶ ସମ୍ମିଳନୀ ଅନୁଷ୍ଠିତ ହୋଇଥିଲା, ଯେଉଁଥିରେ ସମାକ୍ଷାର ଉଦ୍ଦେଶ୍ୟ, ମାନଦଣ୍ଡ, ପରିସର ଏବଂ ପଦ୍ଧତି ବିଷୟରେ ଆଲୋଚନା କରାଯାଇଥିଲା । ସମାକ୍ଷାର ଫଳାଫଳ ଉପରେ 28 ଜୁନ୍ 2023 ରେ ଅନୁଷ୍ଠିତ ପ୍ରସ୍ଥାନ ସମ୍ମିଳନୀରେ ଆଲୋଚନା କରାଯାଇଥିଲା ଏବଂ ପରବର୍ତ୍ତୀ ପର୍ଯ୍ୟାୟରେ ଦିଆଯାଇଥିବା ସରକାରଙ୍କ ଉତ୍ତରଗୁଡ଼ିକ ଉପଯୁକ୍ତ ଭାବରେ ରିପୋର୍ଟରେ ଅନ୍ତର୍ଭୁକ୍ତ କରାଯାଇଛି ।

1.7 ସ୍ୱୀକୃତି

ଏହି ସମ୍ପାଦନ ସମାକ୍ଷା ପରିଚ୍ଛଳନାରେ ସମାକ୍ଷାକୁ ଆବଶ୍ୟକୀୟ ସୂଚନା ଏବଂ ରେକର୍ଡ ପ୍ରଦାନ କରିବାରେ ଓଡ଼ିଶା ସରକାରଙ୍କ ରାଜସ୍ୱ ଏବଂ ବିପର୍ଯ୍ୟୟ ପରିଚ୍ଛଳନା ବିଭାଗ ଦ୍ୱାରା ପ୍ରଦାନ କରାଯାଇଥିବା ସହଯୋଗକୁ ସମାକ୍ଷା ସ୍ୱୀକାର କରେ । ସମାକ୍ଷା ପର୍ଯ୍ୟବେକ୍ଷଣର ଆବଶ୍ୟକୀୟ ସୂଚନା ଏବଂ ଉତ୍ତର ପ୍ରଦାନ କରିବାରେ ବିଭାଗର ଅଧିକାରୀ ଏବଂ କର୍ମଚାରୀଙ୍କ ପ୍ରୟାସ ପାଇଁ ସମାକ୍ଷା ସେମାନଙ୍କୁ କୃତଜ୍ଞତା ଜ୍ଞାପନ କରେ ।

ଅଧ୍ୟାୟ II

ଲଘୁ ଖଣିଜ ସମ୍ପଦର ଲିଙ୍ଗ
ପରିଚ୍ଛେଦନା

ଏହି ଅଧ୍ୟାୟରେ ଲଘୁ ଖଣିଜ ସମ୍ପଦର ଲିଙ୍ଘ ପରିଚ୍ଛେଦନା ସମନ୍ବୟ ଅନୁସନ୍ଧାନଗୁଡ଼ିକ ରହିଛି । ଗୁରୁତ୍ୱପୂର୍ଣ୍ଣ ସମାକ୍ଷା ପର୍ଯ୍ୟବେକ୍ଷଣଗୁଡ଼ିକରେ, ଲଘୁ ଖଣିଜ ଉତ୍ପାଦନକାରୀତା, କ୍ୱାରା ଲିଙ୍ଘ ଅନୁସନ୍ଧାନରେ ବିତରମାନଙ୍କର ଅନିୟମିତ ଚୟନ; ଖଣି ଯୋଜନା/ ପରିବେଶ ମଞ୍ଜୁରୀ ବିନା କ୍ୱାରା ଲିଙ୍ଘ ଅନୁସନ୍ଧାନ; ଏବଂ ବିନା ଲିଙ୍ଘରେ କ୍ୱାରା କାର୍ଯ୍ୟକଳାପ ଅଟୁଛି ।

2.1 ଉପକ୍ରମ

ରାଜ୍ୟ ଏବଂ ବିପର୍ଯ୍ୟୟ ପରିଚ୍ଛେଦନା (ଆର୍ ଏଣ୍ଡ ଏମ୍) ଦ୍ୱାରା ଦିଆଯାଇଥିବା ସୂଚନା ଅନୁଯାୟୀ, ରାଜ୍ୟରେ 4,106 ଲଘୁ ଖଣିଜ ଉତ୍ପାଦନ ନମୁନା ଯାଞ୍ଚ ହୋଇଥିବା ଜିଲ୍ଲାଗୁଡ଼ିକରେ 1,837 ଲଘୁ ଖଣିଜ ଉତ୍ପାଦନ ଥିଲା । ଏଥି ମଧ୍ୟରୁ, ରାଜ୍ୟରେ 1,618 ଉତ୍ପାଦନ ନମୁନା ଯାଞ୍ଚ ହୋଇଥିବା ଜିଲ୍ଲାଗୁଡ଼ିକରେ 688 ଉତ୍ପାଦନ, 31 ମାର୍ଚ୍ଚ 2022 ସୁଦ୍ଧା କାର୍ଯ୍ୟକ୍ଷମ ହୋଇଥିଲା । ରାଜ୍ୟ ତଥା ନମୁନା ଯାଞ୍ଚ ହୋଇଥିବା ଜିଲ୍ଲାଗୁଡ଼ିକରେ ଲଘୁ ଖଣିଜ ଉତ୍ପାଦନକାରୀ 2015-22 ସମୟର ବର୍ଷିତ୍ୱା ଗୁଡ଼ିକ, ସାରଣୀ 2.1 ରେ ଦର୍ଶାଯାଇଅଛି ।

ସାରଣୀ 2.1: ଲଘୁ ଖଣିଜ ଉତ୍ପାଦନ-ବିତରମାନ, କାର୍ଯ୍ୟକ୍ଷମ ଏବଂ ଅଣ-କାର୍ଯ୍ୟକ୍ଷମ (31 ମାର୍ଚ୍ଚ 2022 ସୁଦ୍ଧା)

ଆର୍ଥିକ ବର୍ଷ	ରାଜ୍ୟରେ ଉତ୍ପାଦନକାରୀ ଗୁଡ଼ିକ				ନମୁନା ଯାଞ୍ଚ ହୋଇଥିବା ଜିଲ୍ଲାଗୁଡ଼ିକରେ ଉତ୍ପାଦନକାରୀ ଗୁଡ଼ିକ			
	ବିତରମାନ ଉତ୍ପାଦନକାରୀ ସଂଖ୍ୟା	କାର୍ଯ୍ୟକ୍ଷମ ହୋଇଥିବା ଉତ୍ପାଦନକାରୀ ସଂଖ୍ୟା	କାର୍ଯ୍ୟକ୍ଷମତାର ପ୍ରତିଶତ	ଅଣ-କାର୍ଯ୍ୟକ୍ଷମ ରହିଥିବା ଉତ୍ପାଦନକାରୀ ସଂଖ୍ୟା	ବିତରମାନ ଉତ୍ପାଦନକାରୀ ସଂଖ୍ୟା	କାର୍ଯ୍ୟକ୍ଷମ ହୋଇଥିବା ଉତ୍ପାଦନକାରୀ ସଂଖ୍ୟା	କାର୍ଯ୍ୟକ୍ଷମତାର ପ୍ରତିଶତ	ଅଣ-କାର୍ଯ୍ୟକ୍ଷମ ରହିଥିବା ଉତ୍ପାଦନକାରୀ ସଂଖ୍ୟା
1	2	3	4	5	6	7	8	9
2015-16	4,346	1,174	27.01	3,172	1,748	663	37.93	1,085
2016-17	4,570	1,522	33.30	3,048	2,048	727	35.50	1,321
2017-18	4,479	1,828	40.81	2,651	2,073	878	42.35	1,195
2018-19	4,146	1,978	47.71	2,168	1,792	956	53.35	836
2019-20	4,274	1,910	44.69	2,364	1,980	895	45.16	1,087
2020-21	4,437	1,696	38.21	2,741	2,017	774	38.37	1,243
2021-22	4,106	1,618	39.41	2,488	1,837	688	37.45	1,149

(ଉତ୍ସ: ଆର୍ ଏଣ୍ଡ ଏମ୍ ବିଭାଗ ଦ୍ୱାରା ପ୍ରଦାନ କରାଯାଇଥିବା ସୂଚନା)

ରାଜ୍ୟରେ ଉତ୍ପାଦନକାରୀ କାର୍ଯ୍ୟକାରୀତା କ୍ଷେତ୍ରରେ ବର୍ଷିତ୍ୱା ପ୍ରଗତି 27.01 ରୁ 47.71 ପ୍ରତିଶତ ଏବଂ ନମୁନା ଯାଞ୍ଚ ହୋଇଥିବା ଜିଲ୍ଲାଗୁଡ଼ିକରେ 35.50 ରୁ 53.35 ପ୍ରତିଶତ ମଧ୍ୟରେ ରହିଥିଲା । ଏହି ସଂପର୍କରେ ସମାକ୍ଷା ପାଇଁ ରାଜ୍ୟ ଏବଂ ବିପର୍ଯ୍ୟୟ ପରିଚ୍ଛେଦନା (ଆର୍ ଏଣ୍ଡ ଏମ୍) ବିଭାଗ, ଲଘୁ ଖଣିଜ ନିର୍ଦ୍ଦେଶାଳୟ, ନଅଟି ଜିଲ୍ଲା⁴ ଏବଂ ଏହି ଜିଲ୍ଲା ଗୁଡ଼ିକରୁ 22 ଡିଭିଜନ୍⁵ ରେକର୍ଡଗୁଡ଼ିକୁ ଯାଞ୍ଚ କରାଯାଇଥିଲା ।

ସମାକ୍ଷା ଦ୍ୱାରା ଲଘୁ ଖଣିଜ ପ୍ରାପ୍ୟର ଆକଳନ ଓ ସଂଗ୍ରହକୁ ଏହି ଅଧ୍ୟାୟରେ ଆଲୋଚନା କରାଯାଇଛି ।

⁴ ବରଗଡ଼, ବଲାଙ୍ଗିର, ବାଲେଶ୍ୱର, ଢେଙ୍କାନାଳ, ଜଗତସିଂହପୁର, ଯାଜପୁର, ଗଞ୍ଜାମ, ସମଲପୁର ଏବଂ ସୁନ୍ଦରଗଡ଼ ଜିଲ୍ଲା
⁵ ବରଗଡ଼, ବରପାଲି, ଜଞ୍ଜିରାଞ୍ଜି, ପୁରୁଣା, ବଲାଙ୍ଗିର, ସମଲପୁର ସଦର, ଯୁୟୁମରା, ଜଗତସିଂହପୁର, ଧର୍ମଶାଳା, ଯାଜପୁର, ଜଳେଶ୍ୱର, ଢେଙ୍କାନାଳ, ପର୍ଲିଙ୍ଗ, ବିରମିତ୍ରପୁର, ରାଉରକେଲା, ଗୁରୁଶ୍ରୀଆ, ସୁନ୍ଦରଗଡ଼, ଭଞ୍ଜନଗର, ଜଗନ୍ନାଥପ୍ରସାଦ, ପତ୍ରପୁର, ଚିକିଟି ଏବଂ ଛତ୍ରପୁର ଡିଭିଜନ୍

2.2 ଲଘୁ ଖଣିଜ ଉତ୍ପାଦନ କାର୍ଯ୍ୟକାରୀତା

ତହସିଲ ଆକାଉଣ୍ଟ ମାନୁଆଲ (ଟିଏଏମ୍) ନିୟମ-109 ଅନୁଯାୟୀ, ବାରମ୍ବାର ବ୍ୟବଧାନରେ ସମୀକ୍ଷା କରି ତହସିଲଦାର ଦେଖିବା ଉଚିତ ଯେ ସମାଧାନ⁶ ପାଇଁ ଉପଲବ୍ଧ ଥିବା ସମସ୍ତ ଉତ୍ପାଦନ ବର୍ଷିକ ମଧ୍ୟରେ ସର୍ବସାଧାରଣ ନିଲାମ ମାଧ୍ୟମରେ ଲିଜ୍ ପ୍ରଦାନ ହୋଇଛି କି ନାହିଁ ଏବଂ ଏହା ସୁନିଶ୍ଚିତ କରିବା ଉଚିତ ଯେ ଯଥେଷ୍ଟ କାରଣ ବିନା କୌଣସି ଉତ୍ପାଦନ ଅବ୍ୟବହୃତ ହୋଇ ରହି ନାହିଁ ।

ନମୁନା ଯାଞ୍ଚରେ ନିଆଯାଇଥିବା ସମସ୍ତ 22ଟି ତହସିଲରେ ଲିଜ୍ ରେକର୍ଡ ଯାଞ୍ଚରୁ ଜଣାପଡିଛି ଯେ , 520ଟି ଲଘୁ ଖଣିଜ ଉତ୍ପାଦନ ମଧ୍ୟରୁ 147ଟି କାର୍ଯ୍ୟକ୍ଷମ ହୋଇସାରିଥିବା ବେଳେ 2022 ମାର୍ଚ୍ଚ 31 ସୁଦ୍ଧା 373ଟି ଉତ୍ପାଦନ କାର୍ଯ୍ୟକ୍ଷମ ହୋଇପାରି ନାହିଁ ଯାହାକି **ପରିଶିଷ୍ଟ-I** ରେ ବିସ୍ତୃତ ଭାବରେ ଦର୍ଶାଯାଇଛି । ଲଘୁ ଖଣିଜ ଉତ୍ପାଦନକର କାର୍ଯ୍ୟକ୍ଷମ ନହେବା କାରଣ ଗୁଡିକ ମଧ୍ୟରେ ବିତରମାନଙ୍କର ଅଂଶ ଗ୍ରହଣ ନକରିବା, ଖଣିଜ ଯୋଜନା ଏବଂ ପରିବେଶ ମଞ୍ଜୁରୀ ପ୍ରମାଣ ପତ୍ର ଦାଖଲ ନ କରିବା, ଆଇନ ଅତ୍ୟାଚାରରେ ମାମଲା ବିଚାରଧୀନ ରହିବା ଏବଂ ଉତ୍ପାଦନ ବିଲୁପ୍ତ⁷ ପାଇଁ ପ୍ରସାରିତ ହେବା ଇତ୍ୟାଦି । ଅତଏବ, ନମୁନା ଯାଞ୍ଚ ହୋଇଥିବା ତହସିଲଗୁଡିକରେ କେବଳ 28.27 ପ୍ରତିଶତ ଉତ୍ପାଦନ କାର୍ଯ୍ୟକ୍ଷମ ଥିବା ବେଳେ 71.73 ପ୍ରତିଶତ ଉତ୍ପାଦନ ମାର୍ଚ୍ଚ 2022 ସୁଦ୍ଧା । କାର୍ଯ୍ୟକ୍ଷମ ହୋଇନଥିଲା, ଯାହାକି ରାଜସ୍ୱ ସମ୍ଭାବ୍ୟ ଲଘୁ ଖଣିଜ ଉତ୍ପାଦନ ସମାଧାନ ପାଇଁ ତହସିଲଦାରଙ୍କ ନିଷ୍ପତ୍ତିକୁ ସୂଚିତ କରିଛି ।

ଏହାର ଉତ୍ତରରେ ସରକାର ବ୍ୟକ୍ତ କରିଛନ୍ତି (ମାର୍ଚ୍ଚ 2024) ଯେ, ଆଇ4ଏଏମ୍ ପ୍ରଣାଳୀ ମାଧ୍ୟମରେ ଲଘୁ ଖଣିଜ ଉତ୍ପାଦନ ଉପରେ ନଜର ରଖାଯାଉଛି ଏବଂ ଉତ୍ପାଦନକର ତଥ୍ୟ, ଲିଜ୍ ବିବରଣୀ, ବିଧିଗତ ମଞ୍ଜୁରୀ ବିବରଣୀଗୁଡିକର ପ୍ରକୃତ ସମୟ ଭିତରେ ନଜର ରଖାଯାଉଛି । ଓଏଏମ୍‌ସି ନିୟମରେ ସଂଗୋଧନ କରାଯାଇଛି ଏବଂ ସମସ୍ତ ସମ୍ଭାବ୍ୟ ଅଣ-କାର୍ଯ୍ୟକ୍ଷମ ଉତ୍ପାଦନକୁ ପର୍ଯ୍ୟାୟକ୍ରମେ ନିଲାମ କରିବାକୁ ପଦକ୍ଷେପ ନିଆଯାଇଛି । ତଥାପି, ପ୍ରକୃତ ଜଥା ହେଉଛି ଯେ ମାର୍ଚ୍ଚ 2022 ସୁଦ୍ଧା ନମୁନା ଯାଞ୍ଚ ହୋଇଥିବା 22ଟି ତହସିଲରେ 71.73 ପ୍ରତିଶତ ଉତ୍ପାଦନ କାର୍ଯ୍ୟକ୍ଷମ ହୋଇନାହିଁ ।

2.3 କ୍ୱାରା ଲିଜ୍ ମଞ୍ଜୁରୀକରଣ

2.3.1 ବିତରମାନଙ୍କର ଅନିୟମିତ ଚୟନ

ଓଡିଶା ମାଇନର ମିନେରାଲ ରିହାତି (ଓଏଏମ୍‌ସି) ଅଧିନିୟମ, 2016 ର ନିୟମ 27(2) ଅନୁଯାୟୀ, କ୍ୱାରା ଲିଜ୍ ପ୍ରଦାନ ପାଇଁ ଆବେଦନ ନିମନ୍ତେ କରୁଥିବା ବିକ୍ଷିପ୍ତ ଗୁଡିକ କ୍ଷମତାପତ୍ର ଅଧିକାରୀଙ୍କ ଦ୍ୱାରା ଜାରି ପ୍ରଦାନ କରାଯିବ । ନିୟମ 27 (4) (iii) (iv) ଏବଂ (5) ଅନୁଯାୟୀ, ଇଚ୍ଛୁକ ଆବେଦନକାରୀ କ୍ୱାରା ଲିଜ୍ ପ୍ରଦାନ ପାଇଁ କ୍ଷମତାପତ୍ର ଅଧିକାରୀଙ୍କୁ⁸ ଏକ ବନ୍ଦ ଲଫାପାରେ ଆବେଦନ କରିପାରିବେ, ଏହା ସହିତ ଅଠର ମାସ ପାଇଁ ବୈଧ ସମ୍ପର୍କିତ ପ୍ରମାଣପତ୍ର କିମ୍ବା ବ୍ୟାଙ୍କ ଗ୍ୟାରେଣ୍ଟି ପ୍ରଦାନ କରିବେ ଯାହାକି ଅତିରିକ୍ତ ଚାର୍ଜ ପରିମାଣଠାରୁ କମ୍ ନୁହେଁ ଏବଂ ସର୍ବନିମ୍ନ ଗ୍ୟାରେଣ୍ଟି ପରିମାଣ (ଏମ୍‌ଜିକ୍ୟୁ)⁹ ପାଇଁ ପ୍ରଦାନ କରାଯିବାକୁ ଥିବା ରକ୍ଷାଲିପି, ଗୋଟିଏ ବର୍ଷ ପାଇଁ ଏବଂ ରାଜସ୍ୱ ଅଧିକାରୀଙ୍କ (ଆରଏ) ଠାରୁ ଅସ୍ୱାଭାବର ସମ୍ପର୍କର ଏକ ତାଲିକା (ଯେପରିକି କୃଷି ଜମି, ଘରବାଡି ଜମି, କୋଠା ଇତ୍ୟାଦି) ସଂଲଗ୍ନ କରିବେ । ଅତିରିକ୍ତ ଚାର୍ଜର ସର୍ବୋଚ୍ଚ ହାର ଉଦ୍ଧୃତ କରିଥିବା ଆବେଦନକାରୀଙ୍କ

⁶ ସମାଧାନ ଅର୍ଥ ସର୍ବ ସାଧାରଣ ନିଲାମ ଦ୍ୱାରା କ୍ୱାରା ଲିଜ୍ ମଞ୍ଜୁର କରିବା
⁷ (i) କ୍ରମାଗତ ତିନି ବର୍ଷ ପାଇଁ ଆୟ ନ ଆଣିବା ଏବଂ (ii) ଉତ୍ପାଦନ ବୃଦ୍ଧିହୀନ, ପ୍ରତ୍ୟୁତ୍ପାଦନ କିମ୍ବା ବୈଜ୍ଞାନିକ ଗୁରୁତ୍ୱ ଦୃଷ୍ଟିକୋଣରୁ କ୍ଷମତା ପ୍ରାପ୍ତ ଅଧିକାରୀଙ୍କ ଦ୍ୱାରା କ୍ୱାରାର ବିଲୁପ୍ତ ଘୋଷଣା
⁸ ଓଏଏମ୍‌ସି ଅଧିନିୟମ, 2016 ର କାର୍ଯ୍ୟକ୍ରମ IV ଅନୁଯାୟୀ ସମ୍ପର୍କିତ ତହସିଲଦାର କ୍ଷମତାପତ୍ର ଅଧିକାରୀ ଅଟନ୍ତି
⁹ ସର୍ବନିମ୍ନ ଗ୍ୟାରେଣ୍ଟି ପରିମାଣର ଅର୍ଥ ହେଉଛି ଖଣି ଯୋଜନା ଅନୁଯାୟୀ ଏକ ବର୍ଷ ପାଇଁ ଅନୁମୋଦିତ ଉତ୍ପାଦନ ପରିମାଣ ଏବଂ ସେହି ଉତ୍ପାଦନ ଯେଉଁଥିପାଇଁ ଖଣି ଯୋଜନା ପ୍ରସ୍ତୁତ ଏବଂ ଅନୁମୋଦନ ହୋଇନାହିଁ, ଏପରି ଉତ୍ପାଦନ ପରିମାଣ ଯାହା ନିୟନ୍ତ୍ରଣ କର୍ତ୍ତୃପକ୍ଷଙ୍କ ଅନୁମୋଦନ ସହିତ କ୍ଷମତାପତ୍ର ଅଧିକାରୀଙ୍କ ଦ୍ୱାରା ଆକଳନ କରାଯାଇପାରେ

ସପକ୍ଷରେ କ୍ୱାରା ଲିଙ୍ଗ ପ୍ରଦାନ କରାଯିବ । ଏହି ପରିପ୍ରେକ୍ଷାରେ ବିତର ଚୟନରେ କିଛି ଅନିୟମିତତା ସମାକ୍ଷା ଲକ୍ଷ୍ୟ କରିଥିଲା, ଯାହା ନିମ୍ନମତେ ଆଲୋଚନା ହୋଇଛି :

2.3.1.1 ଚୟନ ପରେ ଲିଙ୍ଗ ଛାଡ଼ିବା ପାଇଁ ଦକ୍ଷର ବ୍ୟବସ୍ଥା ନକରିବା

ସମାକ୍ଷା ଲକ୍ଷ୍ୟ କରିଛି (ଡିସେମ୍ବର 2021) ଯେ ଜଣେ¹⁰ ତହସିଲଦାର ଦୁଇଟି ବାଲୁକା ଉତ୍ତ¹¹ ଏବଂ ଗୋଟିଏ ପଥର ଉତ୍ତ¹² ପ୍ରଦାନରେ ପ୍ରତିଯୋଗିତାକୁ ପ୍ରେମ୍ଭାସନ କରିବାରେ ବିଫଳ ହୋଇଛନ୍ତି । ସମସ୍ତ ତିନୋଟି ଉତ୍ତରେ, ପ୍ରଥମ ଏବଂ ଦ୍ୱିତୀୟ ସର୍ବୋଚ୍ଚ ବିତରମାନେ ପରସ୍ପରର ସମ୍ପର୍କୀୟ ଥିଲେ, ଯେପରି ସେମାନଙ୍କର ବ୍ୟକ୍ତିଗତ ବିବରଣୀ ଏବଂ ଆବାସିକ ଠିକଣାରୁ ଜଣାପଡ଼ିଛି । ଏହି ସମସ୍ତ ମାମଲାରେ ତହସିଲଦାର ସର୍ବୋଚ୍ଚ ବିତରକୁ ଚୟନ କରିଥିଲେ ଏବଂ 15 ଦିନ ମଧ୍ୟରେ ସେମାନଙ୍କ ସମ୍ପତ୍ତିକୁ ଜଣାଇବା ପାଇଁ ସେମାନଙ୍କୁ ଚିଠି ପ୍ରଦାନ କରିଥିଲେ । ସର୍ବୋଚ୍ଚ ବିତରମାନେ ଏହି ସବୁ ମାମଲାରେ ନିଜର ଅନିଚ୍ଛା ପ୍ରକାଶ କରିଥିଲେ । ଫଳସ୍ୱରୂପ, ତହସିଲଦାର ଦ୍ୱିତୀୟ ସର୍ବୋଚ୍ଚ ବିତରକୁ ସେମାନଙ୍କ ଉଚ୍ଚତ ହାରରେ ଚୟନ କରିଥିଲା ଏବଂ ଦ୍ୱିତୀୟ ସର୍ବୋଚ୍ଚ ବିତର ସାରଣୀ 2.2 ରେ ଦର୍ଶାଯାଇଥିବା ପରି ଓଏମଏସସି ଅଧିନିୟମର ନିୟମ 27(9) ଅନୁଯାୟୀ କମ୍ ମୂଲ୍ୟରେ ସେମାନଙ୍କ ସପକ୍ଷରେ ଦିଆଯାଇଥିବା ଲିଙ୍ଗ ସୁରକ୍ଷିତ କରିବାରେ ସଫଳ ହୋଇଥିଲେ ।

ସାରଣୀ 2.2: ସର୍ବୋଚ୍ଚ ବିତର ଏବଂ ଦ୍ୱିତୀୟ ସର୍ବୋଚ୍ଚ ବିତରଙ୍କ ଦ୍ୱାରା ଉଚ୍ଚତ ମୂଲ୍ୟ ମଧ୍ୟରେ ତୁଳନା

କ୍ର. ସଂ.	ଉତ୍ତ/ ନିଲାମ ଅବଧି	ସର୍ବୋଚ୍ଚ ବିତରଙ୍କ ନାମ	ରକ୍ଷାଲି/ ଅତିରିକ୍ତ ଚାର୍ଜର ହାର (ଟଙ୍କା ପ୍ରତି ଘନ ମିଟର ଦରରେ)	ଦ୍ୱିତୀୟ ସର୍ବୋଚ୍ଚ ବିତରଙ୍କ ନାମ	ରକ୍ଷାଲି/ ଅତିରିକ୍ତ ଚାର୍ଜର ହାର (ଟଙ୍କା ପ୍ରତି ଘନ ମିଟର ଦରରେ)	ମୂଲ୍ୟରେ ତଫାତ୍ (ଟଙ୍କା ପ୍ରତି ଘନ ମିଟର ଦରରେ)	ଲଘୁ ଖଣିଜ ପଦାର୍ଥର ପରିମାଣ ଯେଉଁଥିରେ ଖଣିଜ ଦେୟ ଆକଳନ କରାଯାଇଥିଲା ଏବଂ ଦାବି କରାଯାଇଥିଲା (03/2022 ପର୍ଯ୍ୟନ୍ତ (ଘନ ମିଟର))	କଢ଼ିତ ଖଣିଜ ରାଜସ୍ୱର ପରିମାଣ (7x8)
1	2	3	4	5	6	7	8	9
1	ଗ୍ରାହୁଣୀ ନଦୀ ବାଲି, ଜେନାପୁର/ 2015-16 ରୁ 2019-20	ନବଘନ ଜେନା, ପିତା-କ୍ଷେତ୍ର ଜେନା, ଗ୍ରାମ/ପୋଷ୍ଟ- ମାର୍ଜିତପୁର, ଯାଜପୁର	300.00	ଜୟନ୍ତ କୁମାର ଜେନା, ପିତା-ନବଘନ ଜେନା, ଗ୍ରାମ/ପୋଷ୍ଟ- ମାର୍ଜିତପୁର, ଯାଜପୁର	200.00	100.00	11,220	11,22,000
2	ଗ୍ରାହୁଣୀ ନଦୀ ବାଲି, ବୃନ୍ଦାବେଇପୁର / 2017-18 ରୁ 2021-22	ନବଘନ ଜେନା, ପିତା-କ୍ଷେତ୍ର ଜେନା, ଗ୍ରାମ/ପୋଷ୍ଟ- ମାର୍ଜିତପୁର, ଯାଜପୁର	300.00	ଜୟନ୍ତ କୁମାର ଜେନା, ପିତା-ନବଘନ ଜେନା, ଗ୍ରାମ/ପୋଷ୍ଟ- ମାର୍ଜିତପୁର, ଯାଜପୁର	200.00	100.00	12,133	12,13,300
3	ବରଦା ବିଏସ୍‌କ୍ୟୁ ନଂ.2/ 2017-18 ରୁ 2021-22	ଅମିତ କୁମାର ସାହୁ, ପିତା-ସର୍ଗତ ଗୋକୁଳାନନ୍ଦ ସାହୁ, ପୋଷ୍ଟ-ନିହାଲପ୍ରସାଦ, ଢେଙ୍କାନାଳ	297.26	ଅପୂର୍ବ କୁମାର ସାହୁ, ପିତା-ସର୍ଗତ ଗୋକୁଳାନନ୍ଦ ସାହୁ, ପୋଷ୍ଟ-ନିହାଲପ୍ରସାଦ, ଢେଙ୍କାନାଳ	105.27	191.99	49,400	94,84,306
	ମୋଟ						72,753	1,18,19,606

(ଉତ୍ତ: ଧର୍ମଶାଳା ତହସିଲଦାରଙ୍କ ନଥିପତ୍ର)

ଉପରୋକ୍ତ ସାରଣୀରୁ ଏହା ସ୍ପଷ୍ଟ ହୋଇଛି ଯେ ସର୍ବୋଚ୍ଚ ବିତରମାନେ ଦ୍ୱିତୀୟ ସର୍ବୋଚ୍ଚ ବିତରଙ୍କ ସମ୍ପର୍କୀୟ ଥିଲେ; ତେଣୁ, ବିଡିଂ ତାଲିକାରୁ ଏହା ନିଷ୍ପତ୍ତ ହେବା ପରେ କି ସେମାନଙ୍କର ଅନିଚ୍ଛା, ରକ୍ଷାଲିଟିର କମ୍ ହାରରେ ଦ୍ୱିତୀୟ ସର୍ବୋଚ୍ଚ ବିତର ଚୟନ କାରଣ ହେବ, ସେମାନେ ତାଙ୍କର ଅନିଚ୍ଛା ପ୍ରକାଶ କରିଛନ୍ତି ।

¹⁰ ଯାଜପୁର ଜିଲ୍ଲାର ଧର୍ମଶାଳା ତହସିଲଦାର
¹¹ ଗ୍ରାହୁଣୀ ନଦୀ ବାଲି, ଜେନାପୁର ଏବଂ ଗ୍ରାହୁଣୀ ନଦୀ ବାଲି, ବୃନ୍ଦାବେଇପୁର
¹² ବରଦା କଳା ପଥର, କ୍ୱାରା (ବିଏସ୍‌କ୍ୟୁ) ନଂ. 2

ତେଣୁ, ପ୍ରତିଯୋଗିତାକୁ ପ୍ରୋତ୍ସାହିତ କରିବା ଏବଂ ଲିଜ୍ ହୋଇଥିବା ଉତ୍ପାଦନ ପାଇଁ ସର୍ବୋତ୍ତମ ପ୍ରତିଯୋଗିତାମୂଳକ ମୂଲ୍ୟ ସୁରକ୍ଷିତ କରିବାର ଉଦ୍ଦେଶ୍ୟ ବିଫଳ ହେଲା କାରଣ ବିତରମାନେ ସେମାନଙ୍କ ସପକ୍ଷରେ, କମ୍ ମୂଲ୍ୟରେ ଲିଜ୍ ଅନୁଦାନ ନିଶ୍ଚିତ କରିଥିଲେ ।

ଅଧିକତ୍ତ୍ୱ, ସର୍ବୋଚ୍ଚ ବିତର ଭାବରେ ମନୋନୀତ ହେବା ପରେ, ଲିଜ୍ ଛାଡ଼ିବା ପାଇଁ କୌଣସି ଦଣ୍ଡର ବ୍ୟବସ୍ଥା ନଥିଲା, ଯାହା ଲିଜ୍ ହୋଇଥିବା ଉତ୍ପାଦନକୁ ବିତିଂ ପ୍ରକ୍ରିୟାରେ ସର୍ବୋତ୍ତମ ପ୍ରତିଯୋଗିତାମୂଳକ ମୂଲ୍ୟ ସୁରକ୍ଷିତ ନକରିବାର କାରଣ ଥିଲା ।

ଏହାଦ୍ୱାରା ପାଞ୍ଚ ବର୍ଷର ଲିଜ୍ ଅବଧି ମଧ୍ୟରେ 72,753 ଘନ ମିଟର ଲଘୁ ଖଣିଜ ପଦାର୍ଥର ଉତ୍ତୋଳନ ପାଇଁ 1.18 କୋଟି ଟଙ୍କାର ସମ୍ଭାବ୍ୟ ରାଜସ୍ୱ ନଷ୍ଟ ହୋଇଗଲା ।

ସମାକ୍ଷାର ପର୍ଯ୍ୟବେକ୍ଷଣକୁ ଗ୍ରହଣ କରି ଏହାର ଉତ୍ତରରେ ସରକାର ବ୍ୟକ୍ତ କରିଛନ୍ତି (ମାର୍ଚ୍ଚ 2024) ଯେ, ଚେଣ୍ଡର ପାଇଁ ଆବେଦନ ସମୟରେ ଲକ୍ଷ୍ୟଜ୍ୱଳିତ ଜମା କରିବା ବ୍ୟବସ୍ଥା ନିୟମରେ କରାଯାଇଛି । ଜୁଲାଇ 2023 ରେ ଲଘୁ ଖଣିଜ ପଦାର୍ଥ ଉପରେ ବିତିଂ ପ୍ରକ୍ରିୟା ପାଇଁ ସଂଶୋଧିତ ଏକ୍ସପ୍ଳିଜିଟ୍ ଜାରି କରାଯାଇଥିଲା ଏବଂ ଲିଜ୍ଧାରୀ ଏକ ପ୍ରମାଣପତ୍ର ପ୍ରଦାନ କରିବେ ଯେଉଁଥିରେ ଦର୍ଶାଯିବ ଯେ ପରିବାରରେ ତାଙ୍କ ବ୍ୟତୀତ ଅନ୍ୟ କେହି ନିର୍ଦ୍ଦିଷ୍ଟ ଉତ୍ପାଦନ ବିତିଂ ପ୍ରକ୍ରିୟାରେ ଭାଗ ନେଉନାହାଁନ୍ତି ଏବଂ ଯଦି ଏଥିରେ ବ୍ୟତିକ୍ରମ ଦେଖାଯାଏ, ତେବେ ବିକ୍ରିକୁ ନିଷ୍ପିନ୍ଧ କରାଯିବ ଏବଂ କୌଣସି ସୁଯୋଗ ନଦେଇ ଜମା ହରାଇବାକୁ ହେବ ଏବଂ ଉକ୍ତ ବିତରକୁ ତିନି ବର୍ଷ ପାଇଁ ରାଜ୍ୟର କୌଣସି ଲଘୁ ଖଣିଜ ଉତ୍ପାଦନ ନିଲାମ ବିକ୍ରିରେ ଭାଗ ନେବାକୁ ବାରଣ କରାଯିବ । ତଥାପି, ପ୍ରକୃତ କଥା ହେଉଛି ଯେ ସର୍ବୋଚ୍ଚ ବିତର ଭାବରେ ମନୋନୀତ ବେହା ପରେ ଲିଜ୍ ଛାଡ଼ିବା ପାଇଁ ଜୋରିମାନା ପ୍ରଦାନ ନକରିବା ଦ୍ୱାରା ରାଜ୍ୟ କୋଷାଗାରକୁ 1.18 କୋଟି ଟଙ୍କାର କ୍ଷତି ପହଞ୍ଚିଛି ।

2.3.1.2 ଦ୍ୱିତୀୟ ସର୍ବୋଚ୍ଚ ବିତରକୁ ଅନିୟମିତ ଭାବରେ କ୍ୱାରା ଲିଜ୍ ପ୍ରଦାନ

ଓଏମ୍ଏସ୍‌ସି ଅଧିନିୟମ, 2016 ର ନିୟମ 27 (9) ଏବଂ (10) ଅନୁଯାୟୀ, ଅତିରିକ୍ତ ଚାର୍ଜର ସର୍ବୋଚ୍ଚ ହାର ଉତ୍ତୁତ କରିଥିବା ଆବେଦନକାରୀଙ୍କ ସପକ୍ଷରେ କ୍ୱାରା ଲିଜ୍‌ଟିକୁ ପ୍ରଦାନ କରାଯିବ । ମନୋନୀତ ବିତରଙ୍କ ଦ୍ୱାରା ଖୁଲାପ ହେଲେ, କ୍ଷମତାପତ୍ର ଅଧିକାରୀ ପରବର୍ତ୍ତୀ ସର୍ବୋଚ୍ଚ ବିତରଙ୍କୁ କ୍ଷାପନ କରିବା ପରେ, ତାଙ୍କୁ ଗ୍ରହଣାୟତା ଏବଂ ସୁରକ୍ଷା ଜମା ଦେୟ ଦେବାକୁ ପଡ଼ିବ । ସମାନ ଉତ୍ପାଦନ ସର୍ବୋଚ୍ଚ ବିତର କିମ୍ବା ଆଖପାଖରେ ଥିବା¹³ ଅନ୍ୟ ଉତ୍ପାଦନ ତୁଳନାରେ ଯଦି ଦ୍ୱିତୀୟ ସର୍ବୋଚ୍ଚ ବିତର ଏକ ଅସାଧାରଣ କମ୍ ମୂଲ୍ୟର ଉତ୍ତୁତ କରିଛନ୍ତି, କ୍ଷମତାପତ୍ର ଅଧିକାରୀ ଏହାକୁ ନିୟନ୍ତ୍ରଣ କର୍ତ୍ତୃପକ୍ଷ¹⁴ ନଜରକୁ ଆଣିପାରନ୍ତି, ଯିଏ ସଠିକ୍ ଯାଞ୍ଚ ପରେ ଏବଂ ଯଥାର୍ଥତା ଦ୍ୱାରା ବିତରକୁ ବାତିଲ କରିପାରନ୍ତି ଏବଂ ଏକ ତାଜା (ସଦ୍ୟତନ) ନିଲାମ ସଞ୍ଚାଳନ କରିବାକୁ ନିର୍ଦ୍ଦେଶ ଦେଇପାରନ୍ତି ।

ସମାକ୍ଷା ଲକ୍ଷ୍ୟ କରିଛି (ସେପ୍ଟେମ୍ବର 2022) ଯେ ନମୁନା ଯାଞ୍ଚ ହୋଇଥିବା ଦୁଇଟି ତହସିଲରେ¹⁵ ତହସିଲଦାରମାନେ ତିନୋଟି ଲଘୁ ଖଣିଜ ଉତ୍ପାଦ (ଦୁଇଟି ପଥର ଏବଂ ଗୋଟିଏ ବାଲି) ¹⁶ ଲିଜ୍ ପାଇଁ ଦ୍ୱିତୀୟ ସର୍ବୋଚ୍ଚ ବିତର ଚୟନ କରିଥିଲେ, ଯେହେତୁ ସର୍ବୋଚ୍ଚ ବିତରମାନେ ସେମାନଙ୍କ ଅନିଚ୍ଛା ପ୍ରକାଶ କରିଥିଲେ । ସର୍ବୋଚ୍ଚ ଏବଂ ଦ୍ୱିତୀୟ ସର୍ବୋଚ୍ଚ ବିତରଙ୍କ ଦ୍ୱାରା ଉତ୍ତୁତ ମୂଲ୍ୟର କମ୍ ଥିଲା । ମୂଲ୍ୟରେ ପାର୍ଥକ୍ୟ 140 ଟଙ୍କା ରୁ 1,045 ଟଙ୍କା ମଧ୍ୟରେ (ସର୍ବୋଚ୍ଚ ବିତ୍ ତୁଳନାରେ 25 ରୁ 87 ପ୍ରତିଶତ କମ୍ ଥିଲା) ରହିଥିଲା ଯାହା ସାରଣୀ 2.3 ରେ ବିସ୍ତୃତ ଭାବରେ ଦର୍ଶାଯାଇଛି । ତଥାପି, ତହସିଲଦାରମାନେ ସେମାନଙ୍କ ଚୟନ ପରେ ସର୍ବୋଚ୍ଚ ବିତରଙ୍କ

¹³ ସମାନ ଭାବରେ ସର୍ବୋଚ୍ଚ ବିତରଙ୍କ ଦ୍ୱାରା ବିଆଯାଇଥିବା ମୂଲ୍ୟ ସହିତ ତୁଳନା କିମ୍ବା କେଉଁ ମୂଲ୍ୟରେ ନିକଟସ୍ଥ ଉତ୍ପାଦ ଲିଜ୍ ମଞ୍ଜୁର ହୋଇଥିଲା
¹⁴ ଜିଲ୍ଲାର ଜିଲ୍ଲାପାଳ ହେଉଛନ୍ତି ନିୟନ୍ତ୍ରଣ କର୍ତ୍ତୃପକ୍ଷ
¹⁵ ଯାଜପୁର ଜିଲ୍ଲାର ଧର୍ମଶାଳା ଏବଂ ଯାଜପୁର ତହସିଲ
¹⁶ (1) ବରଦା ବିଏସ୍‌କ୍ୟୁ ନଂ.2 (2) ଧର୍ମଶାଳା ତହସିଲର ଆଗୁହା ବିଏସ୍‌କ୍ୟୁ ନଂ.1 ଏବଂ (3) ବୁଢ଼ାନଦୀ ବାଲି ଶଯ୍ୟା, ଯାଜପୁର ଜିଲ୍ଲାର ଭଗତପୁର

ଅନିଚ୍ଛା ତଥା ଦ୍ୱିତୀୟ ସର୍ବୋଚ୍ଚ ବିତରକ ଦ୍ୱାରା ଉଚ୍ଚତ ହୋଇଥିବା ଅସାଧାରଣ କମ୍ ମୂଲ୍ୟକୁ ନିୟମ 27(10) ର ଆବଶ୍ୟକତା ଅନୁଯାୟୀ ରୂଡ଼ାନ୍ତ ନିଷ୍ପତ୍ତି ନେବାକୁ ନିୟନ୍ତ୍ରଣ କର୍ତ୍ତୃପକ୍ଷଙ୍କ ନଜରକୁ ଆଣି ନଥିଲେ । ଏହିପରି, ଦ୍ୱିତୀୟ ସର୍ବୋଚ୍ଚ ବିତରକଙ୍କୁ ଅସାଧାରଣ କମ୍ ମୂଲ୍ୟରେ କ୍ୱାରା ଲିଙ୍ଗ ପ୍ରଦାନ ଅନିୟମିତତା ହେଲା । ଏହା ଦ୍ୱାରା ରାଜ୍ୟ ଦୁଇ କୋଟି ଟଙ୍କାର ସର୍ବୋଚ୍ଚ ସମ୍ପାଦ୍ୟ ରାଜସ୍ୱ ହରାଇଲା ଯେମିତିକି **ସାରଣୀ 2.3** ରେ ବିସ୍ତୃତ ଭାବରେ ଦର୍ଶାଯାଇଛି ।

ସାରଣୀ 2.3: ସର୍ବୋଚ୍ଚ ବିତର ଏବଂ ଦ୍ୱିତୀୟ ସର୍ବୋଚ୍ଚ ବିତରକ ଦ୍ୱାରା ଉଚ୍ଚତ ମୂଲ୍ୟ ମଧ୍ୟରେ ତୁଳନା

(ପରିମାଣ ଟଙ୍କାରେ)

କ୍ର.ସଂ.	ଜିଲ୍ଲା/ ତହସିଲ	ଭସ୍ମ/ ଲିଙ୍ଗ ଅବଧି	ସର୍ବୋଚ୍ଚ ବିତ୍ ମୂଲ୍ୟ(ଟଙ୍କାରେ/ ଘନ ମିଟରରେ)	ଦ୍ୱିତୀୟ ସର୍ବୋଚ୍ଚ ବିତ୍ ମୂଲ୍ୟ(ଟଙ୍କାରେ ର/ଘନ ମିଟରରେ)	ପାର୍ଥକ୍ୟ ମୂଲ୍ୟ(ଟଙ୍କାରେ/ ର/ଘନ ମିଟରରେ) (4-5)	ସର୍ବାଧିକ ବିତ୍ ରେଫରେନ୍ସ ସହିତ ଖତକଡ଼ା ପାର୍ଥକ୍ୟ	ଓମୁଦାୟ ଖଣିଜ ପଦାର୍ଥର ମୂଲ୍ୟାଙ୍କନ (ମାର୍ଚ୍ଚ 2022 ପର୍ଯ୍ୟନ୍ତ)	ରାଜସ୍ୱ ହରାଇବା (6x8) (ଟଙ୍କାରେ)
1	2	3	4	5	6	7	8	9
1	ଯାଜପୁର/ ଧର୍ମଶାଳା	ଆରୁହା କଳା ପଥର ଖାଦାନ ନଂ 1/ 2017-18 ରୁ 2022-22	₹220	₹80	140	64% କମ୍	68,212	95,49,680
2	ଯାଜପୁର/ ଧର୍ମଶାଳା	ବରଦା କଳା ପଥର ଖାଦାନ ନଂ.1/ 2018-19 ରୁ 2022-23	₹1,195	₹150	1,045	87% କମ୍	7,344	76,74,480
3	ଯାଜପୁର/ ଯାଜପୁର	ବୁଝ ବାଲୁକା ନଦୀ, ଭାଗବତପୁର/ 2018-19 ରୁ 2022-23	₹2,101	₹1,575	526	25% କମ୍	5,258	27,65,708
ମୋଟ								1,99,89,868

(ଭସ୍ମ: ତହସିଲଦାରଙ୍କ ନଥିପତ୍ର)

ସମାକ୍ଷାର ପର୍ଯ୍ୟବେକ୍ଷଣକୁ ଗ୍ରହଣ କରି ଏହାର ଉତ୍ତରରେ ସରକାର ବ୍ୟକ୍ତ କରିଛନ୍ତି (ମାର୍ଚ୍ଚ 2024) ଯେ ଓଏମ୍‌ଏମ୍‌ସି ଅଧିନିୟମ, 2016 ରେ ସଂଶୋଧନ କରାଯାଇଛି । ଓଏମ୍‌ଏମ୍‌ସି (ସଂଶୋଧନ) ଅଧିନିୟମ, 2023 ର ନିୟମ 27(9) ଅନୁଯାୟୀ, ମନୋନୀତ ବିତର ଖୁଲାପକାରୀ ହେଲେ, ଦକ୍ଷ କର୍ତ୍ତୃପକ୍ଷ ସର୍ବୋଚ୍ଚ ବିତରକ ଦ୍ୱାରା ପ୍ରଦାନ କରାଯାଇଥିବା ସର୍ବୋଚ୍ଚ ଅତିରିକ୍ତ ଚାର୍ଜକୁ ପୂରଣ କରିବା ପାଇଁ ଉପ-ନିୟମ (6) ରେ ନିର୍ଦ୍ଦିଷ୍ଟ ଭାବରେ ଜ୍ଞାପନ ପ୍ରଦାନ କରିପାରନ୍ତି, ଯାହା ପରେ ତାଙ୍କ ଗ୍ରହଣକୁ ସାତ ଦିନ ମଧ୍ୟରେ ଜଣାଇବା ଏବଂ ସୁରକ୍ଷା ରାଶି ଜମା କରିବା ଆବଶ୍ୟକ ହେବ । ତଥାପି, ପ୍ରକୃତ କଥା ହେଉଛି ଯେ ତହସିଲଦାରମାନେ ମନୋନୀତ ସର୍ବୋଚ୍ଚ ବିତରକ ଅନିଚ୍ଛା ଏବଂ ଦ୍ୱିତୀୟ ସର୍ବୋଚ୍ଚ ବିତରକ ଦ୍ୱାରା ଉଚ୍ଚତ ହୋଇଥିବା ଅସାଧାରଣ କମ୍ ମୂଲ୍ୟକୁ ନିୟମ 27(10) ଅନୁସାରେ ଆବଶ୍ୟକ ରୂଡ଼ାନ୍ତ ନିଷ୍ପତ୍ତି ନେବାକୁ ନିୟନ୍ତ୍ରଣ କର୍ତ୍ତୃପକ୍ଷଙ୍କ ନୋଟିସକୁ ଆଣି ନାହାନ୍ତି, ଯାହାଫଳରେ ରାଜ୍ୟ ରାଜକୋଷକୁ ଦୁଇ କୋଟି ଟଙ୍କା କ୍ଷତି ହେଲା ।

2.3.1.3 ଅଯୋଗ୍ୟ ବିତର ଚୟନ ଯୋଗୁ ରାଜସ୍ୱ ଅବରୋଧ

ନିୟମ 27 (4) (iii) (iv) ଏବଂ (5) ଅନୁଯାୟୀ, ଇଚ୍ଛୁକ ଆବେଦନକାରୀ କ୍ୱାରା ପ୍ରଦାନ ପାଇଁ କ୍ଷମତାପନ୍ନ ଅଧିକାରୀଙ୍କୁ ଏକ ବନ୍ଦ ଲଫ୍‌ପାରେ ଆବେଦନ କରିପାରିବେ, ଏହା ସହିତ ସଲଭେନ୍ସ ପ୍ରମାଣପତ୍ର କିମ୍ବା ଅଠର ମାସ ପାଇଁ ବୈଧ ବ୍ୟାଙ୍କ ଗ୍ୟାରେଣ୍ଟି(ବିଜି) ଯାହାକି ପ୍ରଦାନ କରାଯାଇଥିବା ଅତିରିକ୍ତ ଚାର୍ଜ ପରିମାଣଠାରୁ କମ୍ ନଥିବ ଏବଂ ଗୋଟିଏ ବର୍ଷ ପାଇଁ ସର୍ବନିମ୍ନ ଗ୍ୟାରେଣ୍ଟି ପରିମାଣ (ଏମ୍‌ଜିକ୍ୟୁ) ପାଇଁ ଦେୟ ପ୍ରଦାନ କରାଯାଉଥିବା ରକ୍ଷାଲିପି, ଏବଂ ଅସ୍ତ୍ରାବର ସମ୍ପତ୍ତି ତାଲିକା ସଂଲଗ୍ନ କରିବେ । ଅଧିକତ୍ର, ଓଏମ୍‌ଏମ୍‌ସି ଅଧିନିୟମ, 2016 ର

ନିୟମ 47 ସୂଚିତ କରେ ଯେ, ଯଦି ପ୍ରତ୍ୟାଶିତ ଲାଭସେନ୍ଦୁ-ତଥା-ଖଣି ଲିଜ୍ କିମ୍ବା କ୍ୱାରା ଲିଜ୍ ଧାରକ, ଏହି ନିୟମ ଅନୁଯାୟୀ ତାଙ୍କ ଦ୍ୱାରା ରକ୍ଷାଲବ୍ଧି, ରେଷ୍ଟ, ଦେୟ କିମ୍ବା ଯେକୌଣସି ଦେୟ ଧାର୍ଯ୍ୟ ସମୟ ମଧ୍ୟରେ ପ୍ରଦାନ କରିବାରେ ବିଫଳ ହୁଅନ୍ତି, ତେବେ ଏହିପରି ଦେୟ ଉପରେ ବାର୍ଷିକ 24 ପ୍ରତିଶତ ହାରରେ ସରଳ ସୁଧ ଆଦାୟ କରାଯିବ ଯେପର୍ଯ୍ୟନ୍ତ ଏହିପରି ଦେୟ ପ୍ରଦାନ ନ ହୋଇଛି ।

ଯାଜପୁର ଜିଲ୍ଲାର ଧର୍ମଶାଳା ତହସିଲର ତହସିଲଦାରଙ୍କ ତେକର୍ତ୍ତୃତ୍ୱକର ଯାଞ୍ଚରୁ ଜଣାପଡ଼ିଛି ଯେ, ରାହାଡ଼ପୁର ବ୍ଲକ୍ ଷ୍ଟୋର କ୍ୱାରା (ବିଏସ୍‌ଲୁ) ନଂ.9/5 ଲିଜ୍ ପାଇଁ ଆବେଦନଗୁଡ଼ିକ ପାଞ୍ଚ ବର୍ଷ (2016-21) ପାଇଁ ନିମନ୍ତଣ କରାଯାଇଥିଲା (ଫେବୃଆରୀ 2017) । ଚାରିଜଣ ବିତରକଙ୍କ ମଧ୍ୟରୁ ସର୍ବାଧିକ ଉଚ୍ଚତ ବିତର¹⁷ ମୂଳ ବ୍ୟାଙ୍କ ଗ୍ୟାରେଣ୍ଟି(ବିଜି) ପରିବର୍ତ୍ତେ ବିଜିର ଏକ ଫଟୋକପି ଦାଖଲ କରିଥିଲା । ଯଦିଓ ସେହି ବିତରକଙ୍କ ଆବେଦନ ପ୍ରତ୍ୟାଖ୍ୟାନ କରିବାର ଥିଲା, ତହସିଲଦାର ତାଙ୍କ ସପକ୍ଷରେ ଲିଜ୍ ବୃତ୍ତାନ୍ତ କରିଥିଲେ, ଫଳସ୍ୱରୂପ, ମୂଳ ବିଜି ଉପରେ ଦୃଢ଼ତା ନଦେଇ, ତହସିଲଦାର 2017-18 ଆର୍ଥିକ ବର୍ଷ ପାଇଁ ସରକାରୀ ଦେୟ ଜମା କରିବାକୁ ଏବଂ ମୂଳ ବିଜି ଦଖଲ କରିବାକୁ ବିତରକଙ୍କୁ ଅନୁରୋଧ କରିଥିଲା (ଜୁନ୍ 2017) । ମୂଳ ବିଜି ଦାଖଲ ନକରି ବିତର ଲିଜ୍ ସର୍ତ୍ତାବଳୀ ଏବଂ ବୁକ୍ସିନାମାକୁ ଗ୍ରହଣ କରିଛନ୍ତି ବୋଲି ଜଣାଇଥିଲା (ଅପ୍ରେଲ 2017) । ଫଳତଃ ମୂଳ ବିଜି ଉପରେ ଦାବି ନକରି ତହସିଲଦାର, 2017-18 ଆର୍ଥିକ ବର୍ଷ ପାଇଁ 1.13 କୋଟି ଟଙ୍କା ସରକାରୀ ଦେୟ ଜମା କରିବାକୁ ବିତରକୁ ଅନୁରୋଧ କଲେ (ଜୁନ୍ 2017) । ବାରମ୍ବାର¹⁸ ଚିଠି ଲେଖିବା ପରେ, ବିତର କେବଳ 43.97 ଲକ୍ଷ ଟଙ୍କା ଜମା କରି (2017 ନଭେମ୍ବର) ଲିଜ୍ ସମ୍ପାଦନ କରି ଡିସେମ୍ବର 2017 ରେ ଖନନ ଚଳାଇଲେ । ଯେହେତୁ ଲିଜ୍‌ଧାରୀ ବକେୟା ଦେୟ ଜମା କରିନଥିଲେ, ତହସିଲଦାର ମଧ୍ୟ ଭାଗରେ ଲିଜ୍‌ଟିକୁ ବାତିଲ (ଅଗଷ୍ଟ 2018) କରିଥିଲେ । ଅଧିକତ୍ୱ, ଯେହେତୁ ବିଜି ଜମା ହୋଇନଥିଲା, ତହସିଲଦାର ବିଜିକୁ ଅର୍ଥାୟନ କରିପାରି ନଥିଲେ ଏବଂ ସମୀକ୍ଷା ତାରିଖ (ସେପ୍ଟେମ୍ବର 2022) ପର୍ଯ୍ୟନ୍ତ, 69.27 ଲକ୍ଷ ଟଙ୍କା (113.24 ଲକ୍ଷ ଟଙ୍କା - 43.97 ଲକ୍ଷ ଟଙ୍କା)ର ଦେୟ ଅନାଦେୟ ରହିଲା । ଉପରୋକ୍ତ ବକେୟା ଦେୟ ଉପରେ, ଲିଜ୍, କାର୍ଯ୍ୟକାରୀ ହେବାର ତାରିଖ ଠାରୁ ସମୀକ୍ଷା ତାରିଖ ପର୍ଯ୍ୟନ୍ତ ହିସାବ କରାଯାଇଥିବା 79.66 ଲକ୍ଷ ଟଙ୍କା¹⁹ ର ସୁଧ ଦେୟ ଯୋଗ୍ୟ । ତେଣୁ, 1.49 କୋଟି ଟଙ୍କା (69.27 ଲକ୍ଷ ଟଙ୍କା + 79.66 ଲକ୍ଷ ଟଙ୍କା) ଦେବାକୁ ବିତର ଦାୟୀ ଥିଲେ । ଏହି ବକେୟା ଦେୟ ହାସଲ କରିବା ପାଇଁ ତହସିଲଦାରଙ୍କ ଦ୍ୱାରା କୌଣସି ପଦକ୍ଷେପ ନିଆଯାଇନଥିଲା ।

ସେହିଭଳି, ଅନ୍ୟ ଜଣେ ଲିଜ୍‌ଧାରୀଙ୍କ²⁰ କ୍ଷେତ୍ରରେ ବିତର ଦ୍ୱାରା ସଲଭେନସୀ ପ୍ରମାଣପତ୍ର ଦାଖଲ ବିନା ଲିଜ୍ କାର୍ଯ୍ୟକାରୀ (23 ମଇ 2016) କରାଯାଇଥିଲା, ଯଦିଓ ଏହା ପ୍ରତ୍ୟାଖ୍ୟାନ ପାଇଁ ଯୋଗ୍ୟ ଥିଲା । ପରେ, ଲିଜ୍‌ଧାରୀ ଖଣିଜ ଉତ୍ତୋଳନ କଲେ ଏବଂ ତହସିଲଦାର ଆର୍ଥିକ ବର୍ଷ 2016-18 ପାଇଁ ରକ୍ଷାଲବ୍ଧି, ଭଡ଼ା, ଡିଏମ୍‌ଏଫ୍ ଇତ୍ୟାଦି ବାବଦକୁ 79.40 ଲକ୍ଷ ଟଙ୍କା ଆକଳନ କରିଥିଲେ । ଏହି ରାଶି ମଧ୍ୟରୁ, ଲିଜ୍‌ଧାରୀ କେବଳ 60.56 ଲକ୍ଷ ଟଙ୍କା ଜମା (ମାର୍ଚ୍ଚ ଏବଂ ଅକ୍ଟୋବର 2017) କରିଥିଲେ ଏବଂ ବାରମ୍ବାର ଅନୁସ୍ଥାପକ ସତ୍ତ୍ୱେ, ବକେୟା ରାଶି ଜମା କରିନଥିଲେ । ପରବର୍ତ୍ତୀ ସମୟରେ, ତହସିଲଦାର ଅଗଷ୍ଟ 2018 ରେ ଲିଜ୍ ବାତିଲ କରିଦେଲେ । ଏହିପରି, ଲିଜ୍ କାର୍ଯ୍ୟକାରୀ ହେବା ଦିନଠାରୁ ସମୀକ୍ଷା ତାରିଖ ପର୍ଯ୍ୟନ୍ତ ଗଣନା କରାଗଲେ ଯେ, 28.63 ଲକ୍ଷ ଟଙ୍କା²¹ ର ସୁଧ ସହିତ 18.84 ଲକ୍ଷ ଟଙ୍କାର ବକେୟା ଦେୟ (ମୋଟ 47.47 ଲକ୍ଷ ଟଙ୍କା) ଅନାଦେୟ ରହିଲା ।

ଏହିପରି ଭାବେ, ଅଯୋଗ୍ୟ ବିତର ଚୟନ ଯୋଗୁଁ ମଧ୍ୟ ଭାଗରେ ଲିଜ୍ ବାତିଲ ହେଲା ଏବଂ ସୁଧ ସମେତ 1.96 କୋଟି ଟଙ୍କା (1.49 କୋଟି ଟଙ୍କା+ 47.47 ଲକ୍ଷ ଟଙ୍କା) ସରକାରୀ ଦେୟ ଆଦାୟ ହୋଇପାରିଲା ନାହିଁ ।

¹⁷ ମେସର୍ସ ଏସ୍‌ଟି ମିନେରାଲ୍ସ ପ୍ରା. ଲିଃ.

¹⁸ ଧର୍ମଶାଳା ତହସିଲର ଚିଠି ସଂଖ୍ୟା 2916 ତାରିଖ 7.6.2017 ଏବଂ ସଂଖ୍ୟା. 3449 ତାରିଖ 31.7.2017

¹⁹ 69,27,429 ଟଙ୍କା X 24/100 X 1,749/365

²⁰ ରାହାଡ଼ପୁର ବିଏସ୍‌ଲୁ ନଂ.8 ର ଖଣି ନିଲାମ ପାଇଁ ମେସର୍ସ ଦିବ୍ୟଜ୍ୟୋତି ମାଇନ୍ସ ଏବଂ ଇନ୍‌ଫ୍ରାଷ୍ଟ୍ରକ୍ଚର ପ୍ରା. ଲିଃ

²¹ 18.84 ଲକ୍ଷ ଟଙ୍କା X 24/100 X 2,311/365

ଏହାର ଉତ୍ତରରେ, ସରକାର ବ୍ୟକ୍ତ କରିଛନ୍ତି (ମାର୍ଚ୍ଚ 2024) ଯେ ଓଏମ୍‌ଏମ୍‌ସି (ସଂଶୋଧନ) ନିୟମ, 2023 ରେ ଇ-ନିଲାମ ପାଇଁ ନିର୍ଦ୍ଦେଶାବଳୀ ବିଷୟରେ ବିସ୍ତୃତ ବିବରଣୀ ସହିତ ଓଏମ୍‌ଏମ୍‌ସି ଅଧିନିୟମ, 2016 ର ନିୟମ 27(4) ରେ ନିୟମ 27 4A ରୁ 4F ଅନ୍ତର୍ଭୁକ୍ତ କରାଯାଇଛି । ପୁନଶ୍ଚ ସରକାର ବ୍ୟକ୍ତ କରିଛନ୍ତି ଯେ ତହସିଲଦାର, ଧର୍ମଶାଳା ଦାବି ଉଠାଇଛନ୍ତି ଏବଂ ବିଏସ୍‌କ୍ୟୁ ନଂ.8 ପାଇଁ 19,24,147 ଟଙ୍କା ଏବଂ ରାହାଡ଼ପୁର ବିଏସ୍‌କ୍ୟୁ ନଂ. 9/5 ପାଇଁ 69,27,375 ଟଙ୍କା ଜମା କରିବାକୁ ପୂର୍ବଲିଜ୍‌ଧାରୀଙ୍କୁ ସୂଚନା ଦେଇଛନ୍ତି । ମନୋନୀତ ଅଯୋଗ୍ୟ ବିତରକ ଠାରୁ ସରକାର 1.96 କୋଟି ଟଙ୍କା ହାସଲ କରିବାରେ ବିଫଳ ହୋଇଥିବାରୁ ଉତ୍ତରଟି ଗ୍ରହଣୀୟ ନୁହେଁ ।

2.3.1.4 ଅତିରିକ୍ତ ସର୍ତ୍ତରେ ଯୋଗ୍ୟ ବିତ୍ ପ୍ରତ୍ୟାଖ୍ୟାନ ହେତୁ ପରିହାର୍ଯ୍ୟ କ୍ଷତି

ବାଲେଶ୍ୱର ଜିଲ୍ଲାର ଜଳେଶ୍ୱର ତହସିଲରେ ରେକର୍ଡଗୁଡ଼ିକର ଯାଞ୍ଚରୁ ଜଣାପଡ଼ିଛି ଯେ ବିକ୍ରୟ କର କ୍ଲିୟରାନ୍ତୁ ପ୍ରମାଣପତ୍ର ଦାଖଲ ନକରିବା କାରଣରୁ ଚଳନ୍ତି ବାଲି ଉତ୍ତର ପ୍ରଥମ ତଥା ଦ୍ୱିତୀୟ ସର୍ବୋଚ୍ଚ ବିତରକ ବିତ୍ ପ୍ରତ୍ୟାଖ୍ୟାନ (ମାର୍ଚ୍ଚ 2015) କରାଯାଇଥିଲା ଏବଂ ତୃତୀୟ ସର୍ବୋଚ୍ଚ ବିତରକ ବିତ୍ ଗ୍ରହଣ କରାଯାଇଥିଲା । କିନ୍ତୁ, ଓଏମ୍‌ଏମ୍‌ସି (ସଂଶୋଧନ) ନିୟମ, 2014 ର ନିୟମ 27 ଅନୁଯାୟୀ, ଲଘୁ ଖଣିଜ ଉତ୍ତର ଲିଜ୍ ପାଇଁ ଆବେଦନକାରୀଙ୍କ ଦ୍ୱାରା ସେମାନଙ୍କ ବିତ୍ ସହିତ ବିକ୍ରୟ କର କ୍ଲିୟରାନ୍ତୁ ପ୍ରମାଣପତ୍ର ଦାଖଲ କରିବା ଆବଶ୍ୟକ ନଥିଲା ।

ତହସିଲଦାରଙ୍କ ନିଷ୍ପତ୍ତିରେ ଅସନ୍ତୋଷ ହୋଇ ସର୍ବୋଚ୍ଚ ବିତର ଓଡ଼ିଶାର ମାନ୍ୟବର ହାଇକୋର୍ଟରେ ଏକ ରିଟ୍ ଆବେଦନ (ଜୁନ୍ 2015) କରିଥିଲା । ଫଳସ୍ୱରୂପ, ବାଲେଶ୍ୱର ଜିଲ୍ଲାପାଳ ନିଲାମ ପ୍ରକ୍ରିୟାକୁ ବାତିଲ୍ (ନଭେମ୍ବର 2015) କରିଦେଲେ । ଏକ ନୂତନ ଟେଣ୍ଡର ନିମନ୍ତଣ (ମାର୍ଚ୍ଚ 2016) କରାଯାଇଥିଲା ଏବଂ ଲିଜ୍ ରୁକ୍ତନାମା ଫେବୃଆରୀ 2018 ରେ ପାଞ୍ଚ ବର୍ଷ ପାଇଁ କାର୍ଯ୍ୟକାରୀ କରାଯାଇଥିଲା । ବିକ୍ରୟ କର କ୍ଲିୟରାନ୍ତୁ ପ୍ରମାଣପତ୍ର ଦାଖଲ ନକରିବା କାରଣରୁ ସର୍ବୋଚ୍ଚ ଅଫର ବାତିଲ୍ କରାଯିବାରୁ, 2015-18 ମଧ୍ୟରେ ବାଲି ଉତ୍ତର କାର୍ଯ୍ୟକ୍ଷମ ହୋଇନଥିଲା । ଯେହେତୁ ପ୍ରତିବର୍ଷ ଉତ୍ତୋଳନ ପରେ ବାଲି ପୁଣି ପୂର୍ଣ୍ଣ ହୋଇପାରିବ, ଉତ୍ତର ଅଣ-କାର୍ଯ୍ୟକ୍ଷମତା ଦ୍ୱାରା 84.61 ଲକ୍ଷ ଟଙ୍କା²² ପରିହାର୍ଯ୍ୟ କ୍ଷତି ଘଟିଲା ।

ସେହିପରି, ଶିଖରପୁର ବାଲି ଉତ୍ତର ପାଇଁ ସର୍ବୋଚ୍ଚ ବିତ୍ ଅଫର ମଧ୍ୟ ସମାନ କାରଣରୁ ପ୍ରତ୍ୟାଖ୍ୟାନ (ମାର୍ଚ୍ଚ 2015) କରାଯାଇଥିଲା । ଯାହାଫଳରେ 19.63 ଲକ୍ଷ ଟଙ୍କା²³ କ୍ଷତି ଘଟିଲା । ଏହିପରି, ଅତିରିକ୍ତ ସର୍ତ୍ତରେ ସର୍ବୋଚ୍ଚ ବିତ୍ ପ୍ରତ୍ୟାଖ୍ୟାନ କରିବା ଦ୍ୱାରା ଖଣିଜ ରାଜସ୍ୱ 1.04 କୋଟି ଟଙ୍କା (84.61 ଲକ୍ଷ ଟଙ୍କା + 19.63 ଲକ୍ଷ ଟଙ୍କା) କ୍ଷତି ହେଲା ।

ସମାକ୍ଷାର ପର୍ଯ୍ୟବେକ୍ଷଣକୁ ଗ୍ରହଣ କରି ଏହାର ଉତ୍ତରରେ ସରକାର ପ୍ରକାଶ କରିଛନ୍ତି (ମାର୍ଚ୍ଚ 2024) ଯେ ଇ-ନିଲାମ ନିରପେକ୍ଷ ଏବଂ ଟେଣ୍ଡର ପ୍ରକ୍ରିୟା ପାଇଁ ଟେଣ୍ଡରର ମୂଲ୍ୟାଙ୍କନ ସମୟରେ ସକ୍ଷ ଭାବରେ ଇ-ନିଲାମ ପରିଚାଳନା ପାଇଁ କ୍ଷେତ୍ର ଅଧିକାରୀଙ୍କ ଉତ୍ତମ ସ୍ୱଚ୍ଛତା ପାଇଁ ଓଏମ୍‌ଏମ୍‌ସି ନିୟମକୁ ସଂଶୋଧନ କରାଯାଇଛି ଏବଂ ସଂଶୋଧିତ ଏସ୍‌ଓପି ଜାରି କରାଯାଇଛି । ଏହି ଉତ୍ତର ଗ୍ରହଣୀୟ ନୁହେଁ, କାରଣ ତହସିଲଦାର ବିକ୍ରୟ କର

²² ରୟାଲଟି: 73.57 ଲକ୍ଷ ଟଙ୍କା (39,986 ଘନ ମିଟର { (ଲିଜ୍ ଅବଧି ମଧ୍ୟରେ ବାର୍ଷିକ ସହମତି ପରିମାଣ ଅର୍ଥାତ୍, 15,000 ଘନ ମିଟର) / 365 x 973 ଦିନ (25-06-2015 ରୁ ବିଳମ୍ବ ସମୟ) ତହସିଲଦାରଙ୍କ ଦ୍ୱାରା ଦିଆଯାଇଥିବା ସୂଚନା ଚାରିଖରୁ ତିନିମାସ ପରେ ଦ୍ୱାରା ଲିଜ୍ ଅନୁଦାନ ପାଇଁ ମନୋନୀତ ହୋଇଥିବା ବ୍ୟକ୍ତିଙ୍କୁ } ରୁ 22-02-2018 i.e, ପର୍ଯ୍ୟନ୍ତ ଅର୍ଥାତ୍ ତାଙ୍କ ନିଲାମର ଲିଜ୍ କାର୍ଯ୍ୟକାରୀ ତାରିଖ) } x 184 ଟଙ୍କା ଘନ ମିଟର ପିଛା (ଅନିୟମିତ ଭାବରେ ପ୍ରତ୍ୟାଖ୍ୟାନ ହୋଇଥିବା ବିତରେ ଉତ୍ତର ରୟାଲଟିର ହାର) } + ଡିଏମ୍‌ଏମ୍‌ସି: 7.36 ଲକ୍ଷ ଟଙ୍କା (ରୟାଲଟିର 10 ପ୍ରତିଶତ) + ଇଏମ୍‌ଏମ୍‌ସି: 3.68 ଲକ୍ଷ ଟଙ୍କା (ରୟାଲଟିର ପାଞ୍ଚ ପ୍ରତିଶତ)

²³ ରୟାଲଟି: 17.07 ଲକ୍ଷ ଟଙ୍କା (44,931 ଘନ ମିଟର (ଲିଜ୍ ଅବଧି ମଧ୍ୟରେ ବାର୍ଷିକ ରୁକ୍ତନାମା ପରିମାଣ 17.10.2015 ରୁ 16.10.2020) x ଘନ ମିଟର ପିଛା ଭିନ୍ନତା ହାର 38 ଟଙ୍କା (98 ଟଙ୍କା – 60 ଟଙ୍କା) + ଡିଏମ୍‌ଏମ୍‌ସି: ₹1.71 ଲକ୍ଷ ଟଙ୍କା (ରୟାଲଟିର 10 ପ୍ରତିଶତ) + ଇଏମ୍‌ଏମ୍‌ସି: 0.85 ଲକ୍ଷ ଟଙ୍କା (ରୟାଲଟିର ପାଞ୍ଚ ପ୍ରତିଶତ)

କ୍ଲିୟରାନ୍ସ ପ୍ରମାଣପତ୍ର ଦାଖଲ ନକରିବା କାରଣରୁ ଯୋଗ୍ୟ ବିତରକ ଅଫରକୁ ପ୍ରତ୍ୟାଖ୍ୟାନ କରିଥିଲେ, ଯାହା ପ୍ରତ୍ୟାଖ୍ୟାନ କରିବାର ମାନଦଣ୍ଡ ନଥିଲା ।

2.3.2 ଖଣି ଯୋଜନା/ ପରିବେଶ ମଞ୍ଜୁରୀର ଅନୁମୋଦନ ବିନା କ୍ୱାରୀ ଲିଜ୍ ମଞ୍ଜୁରୀକରଣ

ତହସିଲ ଆକାଉଣ୍ଟ ମାନ୍ୟତା (ଟିଏଏମ୍) ନିୟମ 109 ଅନୁଯାୟୀ, ବାରମ୍ବାର ବ୍ୟବଧାନରେ ସମୀକ୍ଷା କରି ତହସିଲଦାର ଦେଖିବା ଉଚିତ୍ ଯେ ସମାଧାନ ପାଇଁ ଉପଲବ୍ଧ ଥିବା ସମସ୍ତ ଉତ୍ତର ବର୍ଷିକ ମଧ୍ୟରେ ସର୍ବସାଧାରଣ ନିଲାମ ମାଧ୍ୟମରେ ଲିଜ୍ ପ୍ରଦାନ ହୋଇଛି କି ନାହିଁ ଏବଂ ଏହା ସୁନିଶ୍ଚିତ କରିବା ଉଚିତ୍ ଯେ ଯଥେଷ୍ଟ କାରଣ ବିନା କୌଣସି ଉତ୍ତର ଅବ୍ୟବହୃତ ହୋଇ ରହିନାହିଁ । ଟିଏଏମ୍ ନିୟମ 55 ଏବଂ ରାଜସ୍ୱ ଏବଂ ବିପର୍ଯ୍ୟୟ ପରିଚ୍ଛେଦନା ବିଭାଗର ନିର୍ଦ୍ଦେଶନାମା (ଜାନୁଆରୀ 2011) ଅନୁଯାୟୀ, ସମସ୍ତ ଲଘୁ ଖଣିଜ ଉତ୍ତରଗୁଡ଼ିକ ଆର୍ଥିକ ବର୍ଷ ପୂର୍ବରୁ ନିଲାମ ହେବା ଉଚିତ୍ ଏବଂ ବିତିଂ ସାଧାରଣତଃ ପରବର୍ତ୍ତୀ ଆର୍ଥିକ ବର୍ଷ ଆରମ୍ଭର ଏକ ମାସ ପୂର୍ବରୁ ଶେଷ ହେବା ଉଚିତ୍ ।

ପରିବେଶ, ଜଙ୍ଗଲ ଏବଂ ଜଳବାୟୁ ପରିବର୍ତ୍ତନ ମନ୍ତ୍ରାଳୟ (ଏମ୍ଓଇଏପ୍ ଆଣ୍ଡ ସିସି), ଭାରତ ସରକାର (ଜିଓଆଇ), ସ୍ଥାନକପତ୍ର (ମଇ 2012) ରେ ଧାର୍ଯ୍ୟ କରାଯାଇଛି ଯେ, ଏଣିକି ଲିଜ୍ ଆକାର ନିର୍ଦ୍ଦେଶରେ ଲଘୁ ଖଣିଜ ପଦାର୍ଥର ସମସ୍ତ ଖଣି ପ୍ରକଳ୍ପ ଏବଂ ତାହାର ନବୀକରଣ ପୂର୍ବରୁ ପରିବେଶ ମଞ୍ଜୁରୀ (ଇସି) ଆବଶ୍ୟକ କରିବ । ଓଡ଼ିଶାର ମୁଖ୍ୟ ଶାସନ ସଚିବଙ୍କ ଅଧିକାରରେ ଅନୁଷ୍ଠିତ ଏକ ବୈଠକରେ ଏହା ଦୋହରାଯାଇଥିଲା ଯେ: (i) ରାଜ୍ୟ ସ୍ତରୀୟ ପରିବେଶ ପ୍ରଭାବ ଆକଳନ ଅଧିକାରୀ (ଏସ୍‌ଆଇଏଏ) କୁ ପରିବେଶ ମଞ୍ଜୁରୀ ବିନା କୌଣସି କ୍ୱାରୀ ପରିଚାଳନା କରାଯାଇପାରିବ ନାହିଁ ଏବଂ (ii) ପରିବେଶ ମଞ୍ଜୁରୀ କରିବା ପାଇଁ ଏସ୍‌ଆଇଏଏ ଅନୁମୋଦିତ ଖଣି ଯୋଜନାକୁ ଆବଶ୍ୟକ କରନ୍ତି ।

ଓଏମ୍‌ଏମ୍‌ସି, ଅଧିନିୟମ, 2016 ର ନିୟମ 28 (2) ଏବଂ ନିୟମ 27(3) ଧାର୍ଯ୍ୟ କରେ ଯେ ଦକ୍ଷ ଅଧିକାରୀ ଖଣି ଯୋଜନା ପ୍ରସ୍ତୁତ ଏବଂ ଅନୁମୋଦନ କରିପାରନ୍ତି ଏବଂ ଏଥିରେ ଖର୍ଚ୍ଚ ମୂଲ୍ୟ ପରେ ମନୋନୀତ ବିତରକଠାରୁ ପୁନରୁଦ୍ଧାର କରିପାରନ୍ତି । ନିୟମ 28 (3) ଧାର୍ଯ୍ୟ କରେ ଯେ ଯଦି ଉପ-ନିୟମ (2) ଅନୁଯାୟୀ ଅନୁମୋଦନ ଦକ୍ଷ କର୍ତ୍ତୃପକ୍ଷଙ୍କ ଦ୍ୱାରା ପ୍ରାପ୍ତ ହୋଇନଥାଏ, ମନୋନୀତ ବିତର ଖଣି ଯୋଜନାକୁ ସ୍ୱୀକୃତିପ୍ରାପ୍ତ ବ୍ୟକ୍ତିଙ୍କ ଠାରୁ ପ୍ରସ୍ତୁତ କରି ପ୍ରାଧିକୃତ ଅଧିକାରୀଙ୍କ ଦ୍ୱାରା ଅନୁମୋଦିତ କରାଯାଇବେ ।

ଅଧିକତ୍ତ୍ୱ, ଓଏମ୍‌ଏମ୍‌ସି, ଅଧିନିୟମ, 2016 ର ନିୟମ 27 (13) ରେ ଦର୍ଶାଯାଇଛି ଯେ ନିଲାମ ପୂର୍ବରୁ ଖଣି ଯୋଜନା ଏବଂ ପରିବେଶ ମଞ୍ଜୁରୀର ଅନୁମୋଦନ ଥିଲେ ମନୋନୀତ ବିତର ତାଙ୍କ ଚୟନର ସୂଚନା ତାରିଖରୁ ତିନି ସପ୍ତାହ ମଧ୍ୟରେ ଏବଂ ଅନ୍ୟାନ୍ୟ କ୍ଷେତ୍ରରେ ସୂଚନା ତାରିଖ ଠାରୁ ତିନିମାସ ଭିତରେ କ୍ୱାରୀ ଲିଜ୍ କାର୍ଯ୍ୟକାରୀ କରିବାକୁ ବାଧ୍ୟ ହେବେ, ଅନ୍ୟଥା ବିଫଳ ହେଲେ, ସୂଚନା ବାତିଲ ହେବ ଏବଂ ସୁରକ୍ଷା ଜମା ହରାଇବେ ।

ପରୀକ୍ଷା ଯାଞ୍ଚ ହୋଇଥିବା ତହସିଲରେ ଅଧିନିୟମ/ ନିୟମର ବ୍ୟବସ୍ଥା ଏବଂ ସରକାରଙ୍କ ନିର୍ଦ୍ଦେଶାବଳୀର ବିଭିନ୍ନ ବିଷୟକୁ ସମୀକ୍ଷା ଦେଖିଥିଲା ଯାହାକି ପରବର୍ତ୍ତୀ ଅନୁକ୍ଷେପଗୁଡ଼ିକରେ ଆଲୋଚନା କରାଯାଇଛି ।

2.3.2.1 ବାଲେଶ୍ୱର ଜିଲ୍ଲାର ତହସିଲଦାରଙ୍କ ରେକର୍ଡଗୁଡ଼ିକର ଯାଞ୍ଚ (ସେପ୍ଟେମ୍ବର 2022) ରୁ ଜଣାଗଲା ଯେ ତହସିଲଦାର ବାର୍ଷିକ 40,002 ଘନ ମିଟର ସର୍ବନିମ୍ନ ଗ୍ୟାରେଣ୍ଟି ପରିମାଣ ସହିତ ରାଜନଗର ବାଲୁକା ଉତ୍ତର ଖଣି ଯୋଜନା ଅନୁମୋଦନ ନଭେମ୍ବର 2018 ରେ ଲାଭ କରିଥିଲେ ଏବଂ ପରିବେଶ ମଞ୍ଜୁରୀ ନ ପାଇ ସୁଦ୍ଧା ପାଞ୍ଚ ବର୍ଷ ଅର୍ଥାତ୍ 2018-23 ପାଇଁ ଉତ୍ତର ଲିଜ୍ ପାଇଁ ବିତ୍ ଆମନ୍ତ୍ରିତ (ଜୁନ୍ 2019) କରିଥିଲେ । ତହସିଲଦାର ଜଣେ ବିତର ଚୟନ କରିଥିଲେ, ଯିଏ ଅତିରିକ୍ତ ଚାର୍ଜର ସର୍ବୋଚ୍ଚ ମୂଲ୍ୟ ବାବଦକୁ ଘନମିଟର ପିଛା 357 ଟଙ୍କା ଦର୍ଶାଇଥିଲେ । ତହସିଲଦାର ବାଲିର ବିକ୍ରୟ ମୂଲ୍ୟ ନିଶ୍ଚିତ କରିବା ପାଇଁ ଉପ-ଜିଲ୍ଲାପାଳ, ବାଲେଶ୍ୱରଙ୍କୁ ଦଲିଲ ପଠାଇଥିଲେ (ଜୁଲାଇ 2019), ଯାହା ତହସିଲଦାରଙ୍କୁ ଉତ୍ତର ସମାଧାନ ପାଇଁ ଦକ୍ଷ କର୍ତ୍ତୃପକ୍ଷ ବୋଲି ଦର୍ଶାଇ ଫେରସ୍ତ କରାଯାଇଥିଲା । ତହସିଲଦାର (ଡିସେମ୍ବର 2019) ବିତର ଚୟନ ତାରିଖ ଠାରୁ ପ୍ରାୟ ପାଞ୍ଚ ମାସ ବିତିଯିବା ପରେ ପରିବେଶ ମଞ୍ଜୁରୀ ପାଇବା ପାଇଁ ଲିଜ୍‌ଧାରୀଙ୍କ ଠାରୁ ପ୍ରାପ୍ତ ଦଲିଲଗୁଡ଼ିକ ଏସ୍‌ଆଇଏଏକୁ ଦାଖଲ

କରିଥିଲେ (ଡିସେମ୍ବର 2019) । ପରବର୍ତ୍ତୀ ସମୟରେ, ମନୋନୀତ ବିତର ସମ୍ବର୍ଦ୍ଧିତ ସର୍ଭାଇଭାଲି (ଟିଓଆର) ପ୍ରଦାନ ପାଇଁ, ପରିବେଶ ପ୍ରଭାବ ଆକଳନ ରିପୋର୍ଟ ଏବଂ ପରିବେଶ ମଞ୍ଜୁରୀ ପାଇବା ପାଇଁ ଏସକଆଇଏଏକୁ ଆବେଦନ କରିଥିଲେ (ସେପ୍ଟେମ୍ବର 2020) । ଏସକଆଇଏଏ ମାନକ ଟିଓଆର ଯୋଗାଇ ଦେଇଥିଲା ଏବଂ ଜିଲ୍ଲାପାଳଙ୍କ ତରଫରୁ ଅଭିଯୋଗ ଶୁଣିବା ପାଇଁ ଉପ-ଜିଲ୍ଲାପାଳ, ବାଲେଶ୍ଵର ଏବଂ ତହସିଲଦାର, ଜଳେଶ୍ଵରକୁ କପି ସହିତ 28 ସେପ୍ଟେମ୍ବର 2021 ରେ ବାଲୁକା ଶଯ୍ୟାରେ ଅନୁଷ୍ଠିତ ହେବାକୁ ଥିବା ଜନ ଶୁଣାଣି ପାଇଁ ନିର୍ଦ୍ଦେଶ ଦିଆଯାଇଥିଲା (ସେପ୍ଟେମ୍ବର 2021) । ତହସିଲଦାର, ଜଳେଶ୍ଵରଙ୍କ ପରାମର୍ଶରେ ଜନ ଶୁଣାଣି ପାଇଁ ଆବଶ୍ୟକ ବ୍ୟବସ୍ଥା କରିବାକୁ ଉପ-ଜିଲ୍ଲାପାଳ, ବାଲେଶ୍ଵର ଆଞ୍ଚଳିକ ଅଧିକାରୀ, ଏସପିସିବି, ବାଲେଶ୍ଵରକୁ ଅନୁରୋଧ କରିଥିଲେ (ସେପ୍ଟେମ୍ବର 2021) । ତଥାପି ରେକର୍ଡରେ କୌଣସି କାରଣ ନଥାଇ, ଦୁଇ ବର୍ଷ ଏବଂ ନଅ ମାସରୁ ଅଧିକ ସମୟ ବିତିଯାଇଥିଲେ ମଧ୍ୟ ସର୍ବସାଧାରଣ ଶୁଣାଣି କରାଯାଇନଥିଲା କିମ୍ବା ପରିବେଶ ମଞ୍ଜୁରୀ ମିଳି ନଥିଲା ଏବଂ ସମାକ୍ଷା ତାରିଖ (ସେପ୍ଟେମ୍ବର 2022) ପର୍ଯ୍ୟନ୍ତ ଉତ୍ତର କାର୍ଯ୍ୟକ୍ରମ ହୋଇପାରିନଥିଲା ।

ଉପଲକ୍ଷ ରେକର୍ଡଗୁଡ଼ିକ ଆଧାରରେ ବିଳମ୍ବ ପାଇଁ ଏକ କାରଣ ବିଶ୍ଳେଷଣରୁ ଜଣାପଡ଼ିଛି ଯେ ତହସିଲଦାର ସରକାରଙ୍କ ନିର୍ଦ୍ଦେଶ ବ୍ୟବସ୍ଥା ଏବଂ ନିର୍ଦ୍ଦେଶାବଳୀରୁ ବିଚ୍ୟୁତ ହୋଇଛନ୍ତି, ଯଥା: (i) ବିତ୍ ଆମନ୍ତ୍ରଣ କରିବା ପୂର୍ବରୁ ଏବଂ ଖଣି ଖନନ ଯୋଜନା ଅନୁମୋଦନ ଭୁରଞ୍ଜ ପରେ ପରିବେଶ ମଞ୍ଜୁରୀ ପାଇଁ ଆବେଦନ କରିବା, ଏବଂ (ii) ଅନାବଶ୍ୟକରେ ବାଲିର ବିକ୍ରୟ ମୂଲ୍ୟ ନିଶ୍ଚିତ କରିବା ପାଇଁ ଉପଜିଲ୍ଲାପାଳଙ୍କୁ ବିତ୍ ଦଲିଲ୍ ପଠାଇବା, ଯେଉଁଥିରେ ସାତ ମାସରୁ ଅଧିକ ସମୟ (ନଭେମ୍ବର 2018 ରୁ ସେପ୍ଟେମ୍ବର 2019) ନଷ୍ଟ ହୋଇଯାଇଥିଲା । ଆହୁରି ମଧ୍ୟ, ଏସପିସିବି ଏବଂ ଉପ-ଜିଲ୍ଲାପାଳ, ବାଲେଶ୍ଵର/ ତହସିଲଦାର, ଜଳେଶ୍ଵର ସମନ୍ୱୟ ତଥା ପ୍ରଭାବଶାଳୀ ପଦକ୍ଷେପ ଅଭାବରୁ ଜନ ଶୁଣାଣି ହୋଇପାରିଲା ନାହିଁ ଏବଂ ପରିବେଶ ମଞ୍ଜୁରୀ ମିଳିପାରି ନାହିଁ । ଫଳସ୍ଵରୂପ, 19 ଅକ୍ଟୋବର ରୁ (ସୁଚନା ଚିଠିର ତିନି ମାସ ପରେ, ଅର୍ଥାତ୍ 19 ଜୁଲାଇ 2019) କାର୍ଯ୍ୟକ୍ରମ ହେବାକୁ ଥିବା ଉତ୍ତର, 26 ସେପ୍ଟେମ୍ବର 2022 (1,073 ଦିନ) ପର୍ଯ୍ୟନ୍ତ କାର୍ଯ୍ୟକ୍ରମ ହୋଇନଥିଲା ।

ଏହାଦ୍ୱାରା ରକ୍ଷାଲଗି, ଡିଏମ୍‌ଏଫ୍ ଏବଂ ଇଏମ୍‌ଏଫ୍ ବାବଦକୁ 4.67 କୋଟି ଟଙ୍କା କ୍ଷତି ହେଲା, ଯାହା ନିମ୍ନରେ ସାରଣୀ 2.4 ରେ ବିସ୍ତୃତ ଭାବେ ଦର୍ଶାଯାଇଛି :

ସାରଣୀ 2.4: ଖଣିଜ ରାଜସ୍ୱ କ୍ଷତିର ବିବରଣୀ (ଜଳେଶ୍ଵର ତହସିଲ)

କ୍ର.ସଂ.	ଆଇଟମ୍	ପରିମାଣ (ଟଙ୍କାରେ)
1	2	3
1	ଉତ୍ତୋଳନ ହେବାକୁ ଥିବା 1,17,594.9235.00 ଘନମିଟର(ଯଥା 40,002 ଘନମିଟର /365 x 1,073 ଦିନ)	41,15,822
2	1,17,594.92 ଘନମିଟର ଉତ୍ତୋଳନ ପରିମାଣ ଉପରେ ଘନମିଟର ପ୍ରତି 357 ଟଙ୍କା ହାରରେ ଅତିରିକ୍ତ ଖର୍ଚ୍ଚ	4,19,81,386
3	ଡିଏମ୍‌ଏଫ୍: ରକ୍ଷାଲଗିର 10 ପ୍ରତିଶତ	4,11,582
4	ଇଏମ୍‌ଏଫ୍: ରକ୍ଷାଲଗିର 5 ପ୍ରତିଶତ	2,05,791
	ମୋଟ	4,67,14,581

(ତହସିଲଦାରଙ୍କ ରେକର୍ଡରୁ ସମାକ୍ଷା ଦ୍ୱାରା ହିସାବ କରାଯାଇଛି)

ଏହାର ଉତ୍ତରରେ ସରକାର ଦର୍ଶାଇଛନ୍ତି (ମାର୍ଚ୍ଚ 2024) ଯେ ଓଏମ୍‌ଏଫ୍ ନିୟମରେ ସଂଶୋଧନ କରାଯାଇଛି ଏବଂ କ୍ଷେତ୍ର ଅଧିକାରୀଙ୍କୁ ଉତ୍ତରଗୁଡ଼ିକର ସମ୍ପାଦନା ଯାଞ୍ଚ କରିବାକୁ ଏବଂ ତିନିପିଏସ୍ ସର୍ଭେ କରିବାକୁ କୁହାଯାଇଛି । ଏକା ସାଙ୍ଗରେ ସେମାନେ ସର୍ବିନିମ୍ନ ଗ୍ୟାରେଣ୍ଟି ପରିମାଣ ଏବଂ ସର୍ବିନିମ୍ନ ପରିମାଣର ଅତିରିକ୍ତ ଚାର୍ଜ (ଏମ୍‌ଏସି) ଠିକ୍ କରିବେ ଏବଂ ଇ-ନିଲାମ ପାଇଁ ଦାଖଲ କରିବେ । ଆହୁରି ମଧ୍ୟ, ଖଣି ଯୋଜନା ପ୍ରସ୍ତୁତି ଏବଂ ପରିବେଶ ମଞ୍ଜୁରୀର ପ୍ରୟୋଗ ଅଣ-କାର୍ଯ୍ୟକ୍ରମ ଏବଂ ସମ୍ପାଦ୍ୟ ଉତ୍ତରଗୁଡ଼ିକ ପାଇଁ ପ୍ରସ୍ତୁତ କରାଯିବ । ଏହି ଉତ୍ତର ଗ୍ରହଣାୟ ନୁହେଁ, କାରଣ ତହସିଲଦାର ଓଏମ୍‌ଏଫ୍ ନିୟମାବଳୀ ଏବଂ ଆର୍କାଆଣ୍ଡ୍‌ଏମ୍ ବିଭାଗର ନିର୍ଦ୍ଦେଶ ଅନୁଯାୟୀ ବିତ୍

ନିମନ୍ତ୍ରଣ ପୂର୍ବରୁ ପରିବେଶ ମଞ୍ଜୁରୀ ଆବେଦନ କରିବା ତଥା ପାଇବାରେ ବିଫଳ ହୋଇଥିଲେ । ପୁଣି ସିଏ, ପରିବେଶ ମଞ୍ଜୁରୀ ପାଇଁ ଆବଶ୍ୟକ ଜନଶୁଣାଣି ସକାଶେ ପ୍ରତ୍ୟାବଶ୍ୟକୀ ପଦକ୍ଷେପ ନେବାରେ ବିଫଳ ହୋଇଥିଲେ ।

2.3.2.2 ସୁନ୍ଦରଗଡ଼ ଜିଲ୍ଲାର ଗୁରୁକ୍ଷିଆ ତହସିଲରେ ରେକର୍ଡଗୁଡ଼ିକର ଯାଞ୍ଚରୁ ଜଣାପଡ଼ିଛି ଯେ ନରେନ୍ଦ୍ର ବାଲି ଶଯ୍ୟା-2 ର ଲିଜ୍ ଅବଧି (ଆରମ୍ଭ ତାରିଖ: 8 ଫେବୃଆରୀ 2016) 8 ଫେବୃଆରୀ 2021 ରେ ସମାପ୍ତ ହୋଇଯାଇଛି । ତହସିଲ ଆକାଉଣ୍ଟ ମାନ୍ୟତାପ୍ରାପ୍ତ ବ୍ୟବସ୍ଥା ଏବଂ ଆରମ୍ଭାନ୍ତର ବିଭାଗର ନିର୍ଦ୍ଦେଶ (ଜାନୁଆରୀ 2011) ଅନୁଯାୟୀ, ତହସିଲଦାର ନିର୍ମାଣ ବିଜ୍ଞପ୍ତି ଜାରି କରିବା ପୂର୍ବରୁ ଖଣି ଖନନ ଯୋଜନା ଏବଂ ପରିବେଶ ମଞ୍ଜୁରୀ ଅନୁମୋଦନ ଆବେଦନ କରି ପାଇବା ବିଦ୍ୟମାନ ଲିଜ୍ ଅବଧି ସମାପ୍ତ ହେବାର ଏକ ମାସ ପୂର୍ବରୁ ନିର୍ମାଣ ପ୍ରକ୍ରିୟା ସମାପ୍ତ କରିବା ଉଚିତ୍ ଥିଲା । ତହସିଲଦାର, ଅନ୍ୟ ପକ୍ଷେ, ଉତ୍ତର ବିଦ୍ୟମାନ ଲିଜ୍ ଅବଧି ସମାପ୍ତ ହେବା ପରେ ଉତ୍ତର ପାଇଁ ଖଣି ଯୋଜନା ପ୍ରସ୍ତୁତ ଏବଂ ଅନୁମୋଦନ ପାଇଁ (23 ଅପ୍ରେଲ 2021) ଆବେଦନ କରିଥିଲେ ଏବଂ ମଇ 2021 ରେ ଉତ୍ତର ଲିଜ୍ ପାଇଁ ଆବେଦନ ନିମନ୍ତ୍ରଣ ଜାରି କରିଥିଲା । ତହସିଲଦାର ବିତର ମନୋନୀତ (ଜୁନ୍ 2021) କରିଥିଲା, ଯିଏକି ସର୍ବୋଚ୍ଚ ଅତିରିକ୍ତ ଚାର୍ଜ 762.97 ଟଙ୍କା ପ୍ରତି ଘନମିଟରକୁ ଉଦ୍ଧୃତ କରିଛନ୍ତି । ଏହି ସମୟରେ ବାର୍ଷିକ 65,000 ଘନ ମିଟର ସର୍ବନିମ୍ନ ଗ୍ୟାରେଣ୍ଟି ପରିମାଣ ସହିତ ଖଣି ଯୋଜନା ଅନୁମୋଦନ (ଜୁଲାଇ 2021) ହୋଇଥିବାରୁ ତହସିଲଦାର ବିତରଙ୍କୁ ପରିବେଶ ମଞ୍ଜୁରୀ ପାଇବାକୁ ଏବଂ ସୁଚନା ତାରିଖ ଠାରୁ ତିନିମାସ ମଧ୍ୟରେ ରୁକ୍ଷିନାମା କାର୍ଯ୍ୟକାରୀ କରିବାକୁ କହିଥିଲେ । କେବଳ ତହସିଲଦାର ଦ୍ୱାରା ବାରମ୍ବାର ସ୍ୱାରକପତ୍ର ଜାରି କରାଯିବା ପରେ, ବିତର ପରିବେଶ ମଞ୍ଜୁରୀ ଅନୁମୋଦନ ପାଇଁ ଆବଶ୍ୟକ ଦସ୍ତାବିଜ୍ ସହିତ ତହସିଲଦାରଙ୍କୁ ଆବେଦନ କରିଥିଲା ଏବଂ ତହସିଲଦାର ଏକ୍ସଆଇଏଏକୁ (ଡିସେମ୍ବର 2021) ତାହା ପଠାଇଥିଲା । ଆହୁରି ମଧ୍ୟ, ରେକର୍ଡରେ କୌଣସି କାରଣ ନଥାଇ ପ୍ରାୟ ଛଅ ମାସର ବ୍ୟବଧାନ ପରେ, ତହସିଲଦାର ଇଆଇଏ/ ଇଏମ୍ପି ରିପୋର୍ଟ ଏବଂ ସ୍ଟ୍ରାକ୍ଟର୍ ଟିଓଆର ଏବଂ ଅତିରିକ୍ତ ଟିଓଆର ପ୍ରାପ୍ତି ଉପରେ ଏକ୍ସଆଇଏଏକୁ ପ୍ରାପ୍ତ କାର୍ଯ୍ୟନିର୍ବାହୀ ସାରାଂଶ ଜନ ଶୁଣାଣି କରିବା ପାଇଁ ଏସପିସିବିରେ (ଜୁନ୍ 2022) ଦାଖଲ କରିଥିଲା । ସାର୍ବଜନୀନ ଶୁଣାଣି ହେଲା କି ନାହିଁ ଏବଂ ଆବଶ୍ୟକ ଦସ୍ତାବିଜ୍ ଏକ୍ସଆଇଏଏ ରେ ଦାଖଲ ହେଲା କି ନାହିଁ ତାହା ଜାଣିବା ପାଇଁ ରେକର୍ଡରେ କିଛି ନଥିଲା । ତଥାପି, ପରିବେଶ ମଞ୍ଜୁରୀ ପ୍ରାପ୍ତ ହୋଇନଥିଲା ଏବଂ ସମୀକ୍ଷା ତାରିଖ (ସେପ୍ଟେମ୍ବର 2022) ପର୍ଯ୍ୟନ୍ତ ଉତ୍ତର କାର୍ଯ୍ୟକ୍ଷମ ହୋଇନଥିଲା । ଏହିପରି ଭାବରେ, ବିତ୍ ନିମନ୍ତ୍ରଣ ପୂର୍ବରୁ ପରିବେଶ ମଞ୍ଜୁରୀ ପାଇବାରେ ବିଫଳତା, ବିଦ୍ୟମାନ ଲିଜ୍ ଅବଧି ସମାପ୍ତ ହେବା ପୂର୍ବରୁ ନିର୍ମାଣ ପ୍ରକ୍ରିୟା ସମାପ୍ତ ହେବା ପରେ ପରିବେଶ ମଞ୍ଜୁରୀ ଅନୁମୋଦନ ପାଇଁ ଆବେଦନପତ୍ର ଦାଖଲ ଏବଂ ସର୍ବସାଧାରଣ ଶୁଣାଣି ନକରିବା ଯୋଗୁଁ ସମୀକ୍ଷା ହେବା (ସେପ୍ଟେମ୍ବର 2022) ପର୍ଯ୍ୟନ୍ତ ଉତ୍ତର କାର୍ଯ୍ୟକ୍ଷମ ହୋଇନଥିଲା, ଯାହାଦ୍ୱାରା 60,904 ଘନ ମିଟର ବାଲି ଉତ୍ତୋଳନ ହୋଇପାରିନଥିଲା ଏବଂ ଫଳତଃ ପରିହାର୍ଯ୍ୟ 4.89 କୋଟି ଟଙ୍କା ରାଜସ୍ୱର କ୍ଷତି ହେଲା ଯାହା ସାରଣୀ 2.5 ରେ ବିସ୍ତୃତ ଭାବରେ ଦର୍ଶାଗଲା:

ସାରଣୀ 2.5: ଖଣିଜ ରାଜସ୍ୱ କ୍ଷତିର ବିବରଣୀ (ଗୁରୁକ୍ଷିଆ ତହସିଲ)

କ୍ର.ସଂ.	ଆଇଟମ୍	ପରିମାଣ (ଟଙ୍କାରେ)
1	2	3
1	60,904 ଘନମିଟର (ଯଥା 65,000 ଘନ ମିଟର /365 x 342 ଦିନ ପାଇଁ ଘନମିଟର ପିଛା 35.00 ଟଙ୍କା ହାରରେ ରୟାଲଟି ଅର୍ଥାତ୍ 1 ଅକ୍ଟୋବର 2021 ରୁ (ଅର୍ଥାତ୍ ମନୋନୀତ ବିତରଙ୍କ ସୁଚନା ଦେବାର ତିନି ମାସ ପରେ) 8 ସେପ୍ଟେମ୍ବର 2022]	21,31,640
2	60,904 ଘନମିଟର ଉତ୍ତୋଳନ ପରିମାଣ ଉପରେ ଘନମିଟର ପ୍ରତି 762.97 ଟଙ୍କା ହାରରେ ଅତିରିକ୍ତ ଖର୍ଚ୍ଚ	4,64,67,925
3	ଡିଏମ୍ଏଏ: ରୟାଲଟିର 10 ପ୍ରତିଶତ	2,13,164
4	ଇଏମ୍ଏଏ: ରୟାଲଟିର 5 ପ୍ରତିଶତ	1,06,582
	ମୋଟ	4,89,19,311

(ତହସିଲଦାରଙ୍କ ରେକର୍ଡରୁ ସମୀକ୍ଷା ଦ୍ୱାରା ହିସାବ କରାଯାଇଛି)

ଏହାର ଉତ୍ତରରେ ସରକାର ଦର୍ଶାଇଛନ୍ତି (ମାର୍ଚ୍ଚ 2024) ଯେ ଅଣ-କାର୍ଯ୍ୟକ୍ଷମ ତଥା ସମ୍ଭାବ୍ୟ ଉତ୍ତରାଧିକାର ଖଣି ଯୋଜନା ପ୍ରସ୍ତୁତି ଏବଂ ପରିବେଶ ମଞ୍ଜୁରୀ ପାଇଁ ଆବେଦନ ହେବ । ଠିକ୍ ସମୟରେ ପରିବେଶ ମଞ୍ଜୁରୀ ପାଇବାରେ ବିଫଳ ହୋଇଥିବା ଲିଙ୍ଗଧାରୀଙ୍କ ସହ ଅନୁସରଣ କରିବାକୁ ଖଣି ଉପନିର୍ଦ୍ଦେଶକ ଏବଂ ଖଣି ଅଧିକାରୀ ମାନଙ୍କୁ ନିର୍ଦ୍ଦେଶ ଦିଆଯାଇଛି । ସେହିପରି, ନିୟମ ଅନୁଯାୟୀ ଆବଶ୍ୟକ ପଦକ୍ଷେପ ଲିଙ୍ଗଧାରୀଙ୍କ ବିରୁଦ୍ଧରେ ଆରମ୍ଭ ହେବ ଯେଉଁଠାରେ ଲିଙ୍ଗଧାରୀ ମନଇଚ୍ଛା ପ୍ରକ୍ରିୟାରେ ବିଳମ୍ବ କରନ୍ତି । ସରକାରଙ୍କ ଉତ୍ତର ଗ୍ରହଣାୟ ନୁହେଁ କାରଣ ତହସିଲଦାର, ଗୁରୁତ୍ଵିଆ ବିତର ନିମନ୍ତେ ପୂର୍ବରୁ ପରିବେଶ ମଞ୍ଜୁରୀ ପାଇବା, ବିଦ୍ୟମାନ ଲିଙ୍ଗ ଅବଧି ଶେଷ ହେବା ପୂର୍ବରୁ ନିଲାମ ପ୍ରକ୍ରିୟା ସମାପ୍ତ କରିବା ଏବଂ ଜନ ଶୁଣାଣି କରିବାରେ ବିଫଳ ହୋଇଥିଲା, ଯାହା ଦ୍ଵାରା ଖଣି ଉତ୍ତର କାର୍ଯ୍ୟକ୍ଷମ ହୋଇନଥିଲା ଏବଂ 4.89 କୋଟି ଟଙ୍କାର ପରିହାର୍ଯ୍ୟ ରାଜସ୍ଵ କ୍ଷତି ହୋଇଥିଲା ।

2.3.2.3 ଜଗତସିଂହପୁର ତହସିଲର ରେକର୍ଡ ଗୁଡ଼ିକର ଯାଞ୍ଚରୁ ଜଣାପଡ଼ିଛି ଯେ ଆଳି ପିଙ୍ଗଳ-ଅବାଙ୍ଗ ଦେବୀ ନଦୀ ବାଲୁକା କ୍ଵାରାର ଲିଙ୍ଗ 16 ଅକ୍ଟୋବର 2020 ରେ ଶେଷ ହୋଇଯାଇଥିଲା । ଅବଧି ସମାପ୍ତ ହେବାର ଏକ ମାସ ପୂର୍ବରୁ ଉତ୍ତର ଖଣି ଯୋଜନା ଏବଂ ପରିବେଶ ମଞ୍ଜୁରୀ ଅନୁମୋଦନ ଆଣିବା ଦରକାର ଏବଂ ନିଲାମ ପ୍ରକ୍ରିୟା ସମାପ୍ତ ହେବା ଆବଶ୍ୟକ । ତହସିଲଦାର, କିନ୍ତୁ, ଖଣି ଯୋଜନା ଅନୁମୋଦନ ପାଇଁ ଆବେଦନ (ନଭେମ୍ବର 2020) କରିଥିଲେ ଏବଂ ଉତ୍ତର ଉତ୍ତର ଲିଙ୍ଗ ପାଇଁ ବିତ୍ ନିୟନ୍ତ୍ରଣ (ଡିସେମ୍ବର 2020) କରିଥିଲେ । ଡିସେମ୍ବର 2020 ରେ ଖଣି ଯୋଜନା ଅନୁମୋଦନ ମିଳିବା ପରେ, ତହସିଲଦାର ଘନ ମିଟର ପ୍ରତି 2,951 ଟଙ୍କା ହାରରେ ଅତିରିକ୍ତ ଟାର୍ଜ ପ୍ରଦାନ କରିଥିବା ମନୋନୀତ ବିତରଙ୍କୁ ସୂଚନା ଚିଠି ପ୍ରଦାନ (ଜାନୁଆରୀ 2021) କରିଥିଲେ ଏବଂ କ୍ଷମତାପତ୍ର ଅଧିକାରୀଙ୍କ ପରିବେଶ ମଞ୍ଜୁରୀ ପାଇବାକୁ ନିର୍ଦ୍ଦେଶ ସହିତ ପଞ୍ଚ ବର୍ଷ (2020-25) ପାଇଁ ଲିଙ୍ଗ ମଞ୍ଜୁର କରିଥିଲେ । ତହସିଲଦାର ବିତରଙ୍କ ଠାରୁ ପରିବେଶ ମଞ୍ଜୁରୀ ଅନୁମୋଦନ ପାଇଁ ପ୍ରାପ୍ତ ଆବେଦନ ଏସ୍‌ଆଇଏଏକୁ ଦାଖଲ (ଫେବୃଆରୀ 2021) କରିଥିଲେ । ତଥାପି, ଏସ୍‌ଆଇଏଏ ରୁ ପରିବେଶ ମଞ୍ଜୁରୀର ଅନୁମୋଦନକୁ ଅପେକ୍ଷିତ ଥିଲା ଏବଂ ସମାକ୍ଷା ତାରିଖ (ସେପ୍ଟେମ୍ବର 2022) ପର୍ଯ୍ୟନ୍ତ ଉତ୍ତର କାର୍ଯ୍ୟକ୍ଷମ ହୋଇନଥିଲା । ଏସ୍‌ଆଇଏଏ ଦ୍ଵାରା ପରିବେଶ ମଞ୍ଜୁରୀକୁ ଅନୁମୋଦନ ନକରିବାର କାରଣ ସମ୍ବନ୍ଧରେ ଅନ୍ୟ ରେକର୍ଡ ଉପଲବ୍ଧ ନଥିଲା । ତେଣୁ, ବିତ୍ ନିମନ୍ତେ ପୂର୍ବରୁ ପରିବେଶ ମଞ୍ଜୁରୀ ପାଇବାରେ ଏବଂ ବିଦ୍ୟମାନ ଲିଙ୍ଗ ଅବଧି ସମାପ୍ତ ହେବା ପୂର୍ବରୁ ନିଲାମ ପ୍ରକ୍ରିୟା ସମାପ୍ତ କରିବାରେ ତହସିଲଦାରଙ୍କ ବିଫଳତା ସଙ୍ଗେ ସଙ୍ଗେ ପରିବେଶ ମଞ୍ଜୁରୀ ପ୍ରାପ୍ତ ନକରିବା ଦ୍ଵାରା 8 ଅପ୍ରେଲ 2021 ରୁ (ଅର୍ଥାତ୍ ମନୋନୀତ ବିତରଙ୍କୁ ସୂଚନା ହେବାର ତିନି ମାସ ପରେ) ସମାକ୍ଷା ତାରିଖ (17 ସେପ୍ଟେମ୍ବର 2022) ପର୍ଯ୍ୟନ୍ତ 526 ଦିନ ପର୍ଯ୍ୟନ୍ତ ଉତ୍ତର ଖଣି-କାର୍ଯ୍ୟକ୍ଷମ କରାଗଲା, ଫଳସ୍ଵରୂପ 31,704.11 ଘନ ମିଟର ବାଲି ଉତ୍ତରାଧିକାର ହେଲା ନାହିଁ ଏବଂ 9.48 କୋଟି ଟଙ୍କାର ରାଜସ୍ଵର ଏଡ଼ାଇବା ଯୋଗ୍ୟ କ୍ଷତି ହେଲା ଯାହାର ବିସ୍ତୃତ ବିବରଣୀ ନିମ୍ନରେ ସାରଣୀ 2.6 ରେ ଦର୍ଶାଯାଇଛି :

ସାରଣୀ 2.6: ଖଣିଜ ରାଜସ୍ଵ କ୍ଷତିର ବିବରଣୀ (ଜଗତସିଂହପୁର ତହସିଲ)

କ୍ର.ସଂ.	ଆଇଟମ୍	ପରିମାଣ (ଟଙ୍କାରେ)
1	2	3
1	31,704.11 ଘନମିଟର (ଯଥା, 22,000 ଘନମିଟର /365 x 526 ଦିନ) ର ପରିମାଣ ପାଇଁ 35.00 ଟଙ୍କା ହାରରେ ରୟାଲଟି	11,09,644
2	31,704.11 ଘନମିଟର ଉତ୍ତରାଧିକାର ପରିମାଣ ଉପରେ ଘନମିଟର ପ୍ରତି 2,951 ଟଙ୍କା ହାରରେ ଅତିରିକ୍ତ ଟାର୍ଜ	9,35,58,829
3	ଡିଏମ୍‌ଏଫ୍: ରୟାଲଟିର 10 ପ୍ରତିଶତ	1,10,964
4	ଇଏମ୍‌ଏଫ୍: ରୟାଲଟିର 5 ପ୍ରତିଶତ	55,482
	ମୋଟ	9,48,34,919

(ତହସିଲଦାରଙ୍କ ରେକର୍ଡରୁ ସମାକ୍ଷା ଦ୍ଵାରା ହିସାବ କରାଯାଇଛି)

ସେହିପରି, ଜଗତସିଂହପୁର ତହସିଲରେ ମୁଣ୍ଡିଲୋ ପାଟେଣି ଗାଁ ଦେବୀ ନଦୀ ବାଲି ଢାଞ୍ଚାର ଲିଜ୍ ଅବଧି 31 ମାର୍ଚ୍ଚ 2020 ରେ ସମାପ୍ତ ହୋଇଥିଲା । ବିଦ୍ୟମାନ ଲିଜ୍ ଅବଧିର ସମାପ୍ତି ତାରିଖ ଠାରୁ 231 ଦିନ ବିତିଯିବା ପରେ ତହସିଲଦାର ଖଣି ଯୋଜନା ପ୍ରସ୍ତୁତି ଏବଂ ଅନୁମୋଦନ ପାଇଁ ଆବେଦନ (ନଭେମ୍ବର 2020) କରିଥିଲେ । ବାର୍ଷିକ 8,000 ଘନ ମିଟର ସର୍ବନିମ୍ନ ଗ୍ୟାରେଣ୍ଟି ସହିତ ଖଣି ଯୋଜନା 8 ଡିସେମ୍ବର ଅନୁମୋଦନ କରାଯାଇଥିଲା । ତୁରନ୍ତ ପରିବେଶ ମଞ୍ଜୁରୀ ପାଇଁ ଆବେଦନ କରିବା ପରିବର୍ତ୍ତେ, ତହସିଲଦାର ମଇ 2021ରେ ନିଲାମ ବିଜ୍ଞାପି ଜାରି କରିଥିଲେ । ତହସିଲଦର ମନୋନୀତ ବିତରଙ୍କୁ ସୂଚନା ଚିଠି ପ୍ରଦାନ (25 ଜୁନ୍ 2021) କରିଥିଲେ । ଯିଏ ପ୍ରତି ଘନ ମିଟର ପାଇଁ ସର୍ବାଧିକ 1,307.50 ଟଙ୍କା ଅତିରିକ୍ତ ଗର୍ଜ୍ ଉତ୍ପାଦନ କରିଥିଲେ । ଏବଂ ପରିବେଶ ମଞ୍ଜୁରୀ ଅନୁମୋଦନ ଆଣିବା ଏବଂ ପାଞ୍ଚ ବର୍ଷ ପାଇଁ ଲିଜ୍ ବୁକ୍ସିନାମା କାର୍ଯ୍ୟକାରୀ କରିବାକୁ ନିର୍ଦ୍ଦେଶ ଦେଇଥିଲେ (2021-26) । ବିତର ଚୟନ ତାରିଖ ଠାରୁ ଆଠ ମାସରୁ ଅଧିକ ସମୟ ପରେ, ତହସିଲଦାର ପରିବେଶ ମଞ୍ଜୁରୀ ଅନୁମୋଦନ ପାଇଁ ଆବେଦନ ଦାଖଲ କଲେ (ସେପ୍ଟେମ୍ବର 2021) ରେକର୍ଡରେ କୌଣସି କାରଣ ନଥାଇ ଅତିରାଜ୍ୟ ତାରିଖ (ସେପ୍ଟେମ୍ବର 2022) ପର୍ଯ୍ୟନ୍ତ ପରିବେଶ ମଞ୍ଜୁରୀ ପ୍ରାପ୍ତ ହୋଇନଥିଲା ।

ଏହିପରି ବିତର ନିମନ୍ତେ ପୂର୍ବରୁ ଏବଂ ନିଲାମ ପ୍ରକ୍ରିୟା ସମାପ୍ତ ହେବା ପୂର୍ବରୁ ମଞ୍ଜୁରୀ ପ୍ରାପ୍ତ ନ ଆଣିବା ଏବଂ ବିଦ୍ୟମାନ ଲିଜ୍ ଅବଧି ସମାପ୍ତ ହେବା ପୂର୍ବରୁ ନିଲାମ ପ୍ରକ୍ରିୟା ସମାପ୍ତ କରିବାରେ ତହସିଲଦାରଙ୍କ ବିଫଳତା ତଥା ପରିବେଶ ମଞ୍ଜୁରୀ ଗ୍ରହଣ ନ କରିବା ଦ୍ୱାରା ଉତ୍ପାଦନ 356 ଦିନ ପାଇଁ କାର୍ଯ୍ୟକ୍ଷମ ହୋଇନଥିଲା ଏବଂ 7,803 ଘ. ମି ବାଲି ଉତ୍ପାଦନ ହୋଇପାରି ନଥିଲା, ଫଳସ୍ୱରୂପ 1.05 କୋଟି ଟଙ୍କା ରାଜସ୍ୱ କ୍ଷତି ହୋଇଥିଲା ଯାହା ନିମ୍ନ ସାରଣୀ 2.7 ରେ ବିସ୍ତୃତ ଭାବରେ ଦର୍ଶାଯାଇଛି:

ସାରଣୀ 2.7: ଖଣିଜ ରାଜସ୍ୱ କ୍ଷତିର ବିବରଣୀ (ଗୁରୁତ୍ୱିଆ ତହସିଲ)

କ୍ର.ସଂ.	ଆକର୍ମ	ପରିମାଣ (ଟଙ୍କାରେ)
1	2	3
1	7,803 ଘନମିଟର (ଯଥା, 8,000 ଘନମିଟର /365 x 356 ଦିନ) ର ଉତ୍ପାଦନ ପରିମାଣ ଉପରେ ଘନମିଟର ପ୍ରତି 35.00 ଟଙ୍କା ହାରରେ ରକ୍ଷାକର୍ତ୍ତ	2,73,096
2	7,803 ଘନମିଟର ଉତ୍ପାଦନ ପରିମାଣ ଉପରେ ଘନମିଟର ପ୍ରତି 1.307.50 ଟଙ୍କା ହାରରେ ଅତିରିକ୍ତ ଖର୍ଚ୍ଚ	1,02,02,423
3	ଡିଏମ୍‌ଏଫ୍: ରକ୍ଷାକର୍ତ୍ତର 10 ପ୍ରତିଶତ	27,310
4	ଇଏମ୍‌ଏଫ୍: ରକ୍ଷାକର୍ତ୍ତର 5 ପ୍ରତିଶତ	13,655
	ମୋଟ	1,05,16,484

(ତହସିଲଦାରଙ୍କ ରେକର୍ଡରୁ ସମୀକ୍ଷା ଦ୍ୱାରା ହିସାବ କରାଯାଇଛି)

ଉପରୋକ୍ତ ଦୁଇଟି ବାଲି ଉତ୍ପାଦନ ବିଦ୍ୟମାନ ଲିଜ୍ ଅବଧି ସମାପ୍ତ ହେବା ପୂର୍ବରୁ ନିଲାମ ପ୍ରକ୍ରିୟା ସମାପ୍ତ କରିବାରେ ବିଫଳତା ଯୋଗୁଁ ଉତ୍ପାଦନ କାର୍ଯ୍ୟକ୍ଷମ ହୋଇନଥିଲା ଏବଂ ରାଜ୍ୟ ରାଜକୋଷ 10.54 କୋଟି ଟଙ୍କା ରାଜସ୍ୱ ହରାଇଲା ।

ଏହାର ଉତ୍ତରରେ ସରକାର ଦର୍ଶାଇଛନ୍ତି (ମାର୍ଚ୍ଚ 2024) ଯେ ଆଜି ପିଙ୍ଗଳ ଅଢାଙ୍ଗ ଦେବୀ ନଦୀ ବାଲି ଖଣି ଏବଂ ମୁଣ୍ଡିଲୋ ପାଟେଣି ଗାଁ ଦେବୀ ନଦୀ ବାଲି ଖଣି ପାଇଁ 2020 ସମୀକ୍ଷାରେ ପୂର୍ବ ଲିଜ୍ ଅବଧି ସମାପ୍ତ ହେବା ପରେ ଏବଂ ଲଘୁ ଖଣିଜ ପଦାର୍ଥ ପାଇଁ ଜିଲ୍ଲା ସର୍ଭେ ରିପୋର୍ଟ ତିଆରି କରିବା ପରେ ତହସିଲଦାର, ଜଗତସିଂହପୁର ଦ୍ୱାରା ଖଣି ଯୋଜନା ଆବେଦନ କରାଯାଇଥିଲା । ନିଲାମ ପ୍ରକ୍ରିୟା ମାଧ୍ୟମରେ ସର୍ବୋଚ୍ଚ ବିତର ରୂପାନ୍ତ ହେବା ପରେ ପରିବେଶ ମଞ୍ଜୁରୀ ଆବେଦନ କରାଯାଇଛି । ଉତ୍ପାଦନ କାର୍ଯ୍ୟକ୍ଷମ କରିବାରେ ବିଳମ୍ବ କାରଣ ହେଉଛି ଏସ୍‌ଇଆଇଏଏ, ଭୁବନେଶ୍ୱରରେ ପରିବେଶ ମଞ୍ଜୁରୀ ଅନୁମୋଦନରେ ବିଳମ୍ବ ଯେହେତୁ ଉଭୟ ଉତ୍ପାଦନ କ୍ଷେତ୍ର 5 ହେକ୍ଟରରୁ ଅଧିକ ଯାହା ବି 2 ବର୍ଷ ଅଧୀନରେ ଆସୁଥିଲା । ସରକାରଙ୍କ ଉତ୍ତର ଗ୍ରହଣୀୟ ନୁହେଁ କାରଣ ତହସିଲଦାର, ଜଗତସିଂହପୁରର ବିତର ନିମନ୍ତେ ପୂର୍ବରୁ ଏବଂ ନିଲାମ ପ୍ରକ୍ରିୟା ଶେଷ ହେବା ପୂର୍ବରୁ ପରିବେଶ

ମଞ୍ଜୁରୀ ପାଇବାରେ ବିଫଳ ହୋଇଥିଲେ ଯାହା ଦ୍ୱାରା ଉତ୍ତ କାର୍ଯ୍ୟକ୍ଷମ ନହେବା କାରଣରୁ 1.05 କୋଟି ଟଙ୍କା ରାଜସ୍ୱ କ୍ଷତି ହୋଇଥିଲା ।

2.3.2.4 ପାଞ୍ଚୋଟି ଯାଞ୍ଚ ହୋଇଥିବା ତହସିଲରେ²⁴ ଲିଜ୍ ରେକର୍ଡର ଯାଞ୍ଚରୁ ଜଣାପଡ଼ିଛି ଯେ ଖଣି ଯୋଜନା ଏବଂ ପରିବେଶ ମଞ୍ଜୁରୀର ଅନୁମୋଦନ ନ ପାଇ ତହସିଲଦାରମାନେ ଛଅଟି ବାଲି ଉତ୍ତ ପାଇଁ ବିତ୍ ଆମନ୍ତ୍ରଣ କରିଥିଲେ (ଡିସେମ୍ବର 2014 ରୁ ଜୁନ୍ 2018) । ବିତ୍ ଚୟନ (ଏପ୍ରିଲ 2015 ରୁ ଜୁଲାଇ 2018) ପରେ, ତହସିଲଦାରମାନେ ଖଣି ଯୋଜନା ଏବଂ ପରିବେଶ ମଞ୍ଜୁରୀ ଅନୁମୋଦନ ପାଇବାକୁ ଏବଂ ଖଣି ଯୋଜନା କାର୍ଯ୍ୟକାରୀ କରିବାକୁ ବିତ୍‌ରମାନଙ୍କୁ ନିର୍ଦ୍ଦେଶ ଦେଇଥିଲେ । ବିଭିନ୍ନ ପର୍ଯ୍ୟାୟରେ ଏବଂ ବିଭିନ୍ନ ସ୍ତରରେ ଅପଥା ବିଳମ୍ବ ପରେ, ଅକ୍ଟୋବର 2015 ରୁ ଏପ୍ରିଲ 2019 ମଧ୍ୟରେ, ବିତ୍‌ର ଚୟନ ତାରିଖଠାରୁ ଲିଜ୍ କାର୍ଯ୍ୟ କାର୍ଯ୍ୟକାରୀ ତାରିଖ ପର୍ଯ୍ୟନ୍ତ 7 ରୁ 13 ମାସ ପର୍ଯ୍ୟନ୍ତ ଅବଧି ଶେଷ ହେବା ପରେ ଲିଜ୍ କାର୍ଯ୍ୟକାରୀ କରାଯାଇଥିଲା । ଏହିପରି ଖଣି ଯୋଜନା ଏବଂ ପରିବେଶ ମଞ୍ଜୁରୀର ଅନୁମୋଦନ ପାଇବା ପ୍ରକ୍ରିୟାରେ ଗୋଟିଏ ଲିଜ୍ ବର୍ଷ ଅତିବାହିତ ହୋଇଯାଇଥିଲା, ଯେଉଁ ସମୟ ମଧ୍ୟରେ 47.590.23 ଘନ ମିଟର ବାଲି ବାହାର କରାଯାଇପାରି ନଥିଲା, ଯାହା **ପରିଶିଷ୍ଟ-II** ରେ ବିସ୍ତୃତ ଭାବରେ ଦିଆଯାଇଥିବା ପରି 44.86 ଲକ୍ଷ ଟଙ୍କା ରାଜସ୍ୱ ହାନି ଘଟାଇଲା । ଯଦି ତହସିଲଦାରମାନେ ଆର୍ଥିକ ବର୍ଷରେ ଯଥେଷ୍ଟ ପୂର୍ବରୁ ଉତ୍ତଗୁଡ଼ିକର ନିଲାମ ପାଇଁ ପ୍ରଭାବଶୀଳା ପଦକ୍ଷେପ ନେଇଥାନ୍ତେ, 44.86 ଲକ୍ଷ ଟଙ୍କା ରାଜସ୍ୱ ହାସଲ ହୋଇପାରିଥାନ୍ତା ।

ଏହାର ଉତ୍ତରେ ସରକାର (ମାର୍ଚ୍ଚ 2024) ଦର୍ଶାଇଛନ୍ତି ଯେ ରାଜସ୍ୱ ଏବଂ ବିପର୍ଯ୍ୟୟ ପରିଚାଳନା ବିଭାଗରୁ ଉତ୍ତଗୁଡ଼ିକ ହାତକୁ ନେବାପରେ ଏବଂ ଓଏମଏମସି ନିୟମ 2016 ଅନୁଯାୟୀ, ଓଏମଏମସି ନିୟମକୁ ଅନୁକରଣ କରି କାର୍ଯ୍ୟ ପାଇଁ ଉତ୍ତ ଅନୁମତି ଦିଆଯାଉଛି ଏବଂ ପରିବେଶ ମଞ୍ଜୁରୀ ଏବଂ କାର୍ଯ୍ୟ କରିବାକୁ ସହମତି (ସିଟିଓ) ସହିତ ସମସ୍ତ ଆଇନଗତ ମଞ୍ଜୁରୀ ପାଇବା ପୂର୍ବରୁ କୌଣସି ଉତ୍ତକୁ କାର୍ଯ୍ୟକାରୀ କରିବାକୁ ଅନୁମତି ଦିଆଯାଉ ନାହିଁ । ଇ-ନିଲାମ ପାଇଁ କାର୍ଯ୍ୟକ୍ଷମ ହୋଇନଥିବା ଅଣ-କାର୍ଯ୍ୟକ୍ଷମ ବାଲି ଉତ୍ତ ଯାଞ୍ଚ କରିବାକୁ ସମସ୍ତ ଉପ ଖଣି ନିର୍ଦ୍ଦେଶକ ଏବଂ ଖଣି ଅଧିକାରୀଙ୍କୁ ନିର୍ଦ୍ଦେଶ ଦିଆଯାଇଛି । ତଥାପି, ଉତ୍ତଗୁଡ଼ିକ କାର୍ଯ୍ୟକ୍ଷମ କରିବା ପାଇଁ ପରିବେଶ ମଞ୍ଜୁରୀ ପାଇବା ପାଇଁ ସରକାର ଉପଯୁକ୍ତ ସମୟାନୁପଯୋଗୀ କାର୍ଯ୍ୟାନୁଷ୍ଠାନ ଗ୍ରହଣ କରିବା ଉଚିତ ।

²⁴ ରାଉରକେଲା, ସୁନ୍ଦରଗଡ଼, ଜଗତସିଂହପୁର, ପର୍ଲିଙ୍ଗ ଏବଂ ଢେଙ୍କାନାଳ

ଅଧ୍ୟାୟ III

ଲଘୁ ଖଣିଜ ପ୍ରାପ୍ୟର ଆକଳନ

ଏବଂ ସଂଗ୍ରହ

ଏହି ଅଧ୍ୟାୟରେ ଲଘୁ ଖଣିଜ ପ୍ରାପ୍ୟଗୁଡ଼ିକର ମୂଲ୍ୟାଙ୍କନ ଏବଂ ସଂଗ୍ରହ ସମ୍ବନ୍ଧୀୟ ଅନୁସନ୍ଧାନଗୁଡ଼ିକ ରହିଛି । ଗୁରୁତ୍ୱପୂର୍ଣ୍ଣ ସମାକ୍ଷା ପର୍ଯ୍ୟବେକ୍ଷଣଗୁଡ଼ିକ ମଧ୍ୟରେ, ଖଣିଜ ଦେୟଗୁଡ଼ିକର ଅଣାଅସୁଲି, ରାଜସ୍ୱର ସହ ମୂଲ୍ୟାଙ୍କନ; ଲିଜ୍ ଡିଜ୍ ବିନା ଦ୍ୱାରା କାର୍ଯ୍ୟକଳାପ; ଜଙ୍ଗଲ ଜମିରୁ ଲଘୁ ଖଣିଜର ଉତ୍ତୋଳନ; ଅଣ-ଲିଜ୍ ଅବଧୂରେ ଲଘୁ ଖଣିଜ ପଦାର୍ଥର ଉତ୍ତୋଳନ; ଅନୁମତି ପ୍ରାପ୍ତ ଗଭୀରତା ବାହାରେ ଲଘୁ ଖଣିଜର ଉତ୍ତୋଳନ; ଲିଜ୍ ଅବଧୂ ସମାପ୍ତ ହେବା ପରେ ଲଘୁ ଖଣିଜ ଉତ୍ତର ପରିମାଣକୁ ନ ମାପିବା ଏବଂ ପରିବହନ ହୋଇଥିବା ଲଘୁ ଖଣିଜ ପାଇଁ ଗମନାଗମନ ପାସର ଯାଞ୍ଚ ନହେବା ଅନ୍ତର୍ଭୁକ୍ତ ।

3.1 ଉପକ୍ରମ

ଲଘୁ ଖଣିଜ ପ୍ରାପ୍ୟର ଆକଳନ ଓ ସଂଗ୍ରହ ଏବଂ ନିୟମକୁ ଉଲ୍ଲଙ୍ଘନ କରି ଖଣି କାର୍ଯ୍ୟକଳାପ ସହ ଜଡ଼ିତ ସମାକ୍ଷା ପର୍ଯ୍ୟବେକ୍ଷଣଗୁଡ଼ିକ ଯାହା ଦ୍ୱାରା ରାଜସ୍ୱ କ୍ଷତି ଘଟିଛି, ଏହି ଅଧ୍ୟାୟରେ ଆଲୋଚନା କରାଯାଇଛି ।

3.2 ଲଘୁ ଖଣିଜ ପ୍ରାପ୍ୟ ଗୁଡ଼ିକର ଆକଳନ ଏବଂ ସଂଗ୍ରହ

3.2.1 ଖଣିଜ ଦେୟ ଗୁଡ଼ିକର ଅନାଦାୟ

ଓଏମ୍‌ଏମ୍‌ସି ନିୟମ 2004 ର ନିୟମ, 65 ଏବଂ ଓଏମ୍‌ଏମ୍‌ସି ନିୟମ, 2016 ର ନିୟମ 47 ରେ ସର୍ଭ ରହିଛି ଯେ ଯଦି ଏକ ପ୍ରତ୍ୟାଶିତ ଲାଇସେନ୍ସ-ଡିଆ-ଲିଜ୍ ଧାରକ, ଧାର୍ଯ୍ୟ ସମୟ ମଧ୍ୟରେ, ଖଣି ଦେୟ ପ୍ରଦାନ କରିବାରେ ବିଫଳ ହୁଅନ୍ତି, ତେବେ ଏହିପରି ଦେୟ ଉପରେ ବାର୍ଷିକ ଚବିଶ ପ୍ରତିଶତ ହାରରେ ସରଳ ସୁଧ, ଦେୟ ପ୍ରଦାନ ନହେବା ପର୍ଯ୍ୟନ୍ତ, ଚାର୍ଜ କରାଯିବ ।

ଛଅଟି ତହସିଲରେ²⁵ ରେକର୍ଡ୍‌ଗୁଡ଼ିକର ଯାଞ୍ଚରୁ ଜଣାପଡ଼ିଛି ଯେ, 2015-22 ଅବଧୂ ପାଇଁ 10 ଉତ୍ତର (ଡିନୋଟି ପଥର ଏବଂ ସାତଟି ବାଲି) 2.82 କୋଟି ଟଙ୍କା ଖଣିଜ ରାଜସ୍ୱ ହାସଲ କରିବାକୁ ଥିଲା । ଏଥିମଧ୍ୟରୁ, 2.29 କୋଟି ଟଙ୍କା ତହସିଲଦାରଙ୍କ ଦ୍ୱାରା ଆଦାୟ କରାଯାଇଥିବା ବେଳେ 52.27 ଲକ୍ଷ ଟଙ୍କାର ଏକ ବକେୟା ଦେୟ ଅନାଦେୟ ରହିଯାଇଥିଲା । ଅଧିକତ୍ତ୍ୱ, ବକେୟା ଅନାଦେୟ ରଶି ଉପରେ ଚବିଶ ପ୍ରତିଶତ ହାରରେ 40.01 ଲକ୍ଷ ଟଙ୍କା ସୁଧ ଆଦାୟ କରିବାକୁ ଥିଲା । ଏହିପରି, **ପରିଶିଷ୍ଟ III** ରେ ଦିଆଯାଇଥିବା ବିବରଣୀ ପରି, ସୁଧ ସହିତ ବକେୟା ଖଣିଜ ଦେୟ ଆଦାୟ ପାଇଁ ଲିଜ୍‌ଧାରୀମାନେ 92.28 ଲକ୍ଷ ଟଙ୍କା ଦେବାକୁ ଥିଲା ।

ଏହାର ଉତ୍ତରରେ ସରକାର ଦର୍ଶାଇଛନ୍ତି (ମାର୍ଚ୍ଚ 2024) ଯେ, ତହସିଲଦାର, ବରପାଲି, ବୀରମିତ୍ରପୁର, ଭଞ୍ଜନଗର, ଧର୍ମଶାଳା, ଜଗନ୍ନାଥପ୍ରସାଦ ଏବଂ ଯାଜପୁରକୁ ଓପିଡିଆର୍କ୍ ଅଧିନିୟମ ମାଧ୍ୟମରେ ସାର୍ଟିଫିକେଟ୍ ମାମଲା ଆରମ୍ଭ କରିବା ସହିତ ନିୟମ ଅନୁଯାୟୀ ଏହି ପରିମାଣ ହାସଲ କରିବାକୁ ନିର୍ଦ୍ଦେଶ ଦିଆଯାଇଛି । ତଥାପି, ସରକାରଙ୍କ ଅନୁପାଳନ ଭବିଷ୍ୟତବାଦୀ ଏବଂ ଗ୍ରହଣୀୟ ନୁହେଁ କାରଣ ସରକାର ସୁଧ ସହିତ ବକେୟା ଦେୟ ବାବଦକୁ 92.28 ଲକ୍ଷ ଟଙ୍କା ଲିଜ୍‌ଧାରୀଙ୍କ ଠାରୁ ହାସଲ କରିବାରେ ବିଫଳ ହୋଇଛନ୍ତି ।

²⁵ ବରପାଲି, ବୀରମିତ୍ରପୁର, ଭଞ୍ଜନଗର, ଧର୍ମଶାଳା, ଜଗନ୍ନାଥ ପ୍ରସାଦ ଏବଂ ଯାଜପୁର

3.2.2 ଖଣି ଦେୟ ଆକଳନରେ ସଂଶୋଧିତ ଦର ପ୍ରୟୋଗ ନହେବା

ଓଏମ୍‌ଏମ୍‌ସି ନିୟମ, 2004 ର ନିୟମ 28 ସହିତ ଓଏମ୍‌ଏମ୍‌ସି ନିୟମ, 2016 ର 32 ଏବଂ 33 ଅନୁଯାୟୀ, ଲଘୁ ଖଣିଜ ପଦାର୍ଥ ପାଇଁ ସମସ୍ତ ଲିଜଧାରୀ ପ୍ରତିବର୍ଷ ରୟାଲିଟି ଡେଡ଼ ରେଷ୍ଟ, ସରଫେସ ରେଷ୍ଟ, ଅତିରିକ୍ତ ଗର୍ଜ ଏବଂ ଡିଏମ୍‌ଏମ୍‌ଏ ଏବଂ ଇଏମ୍‌ଏମ୍‌ଏ ଭାଗ ପରିମାଣ, ସୂଚୀ 1 ଏବଂ 11 ରେ ନିର୍ଦ୍ଦିଷ୍ଟ ହୋଇଥିବା ଦରରେ ପ୍ରଦାନ କରିବାକୁ ଉଦ୍ଦେଶ୍ୟ ଅଟେ । ନିୟମ ଅନୁଯାୟୀ ରାଜ୍ୟ ସରକାର, ସରକାରୀ ଗେଜେଟରେ ବିଜ୍ଞପ୍ତି ଜାରି କରି ଯେ କୌଣସି ଖଣିଜ ପଦାର୍ଥ ଉପରେ ରୟାଲିଟି ଦେୟ ଦରରେ ବୃଦ୍ଧି କିମ୍ବା ହ୍ରାସ କରିବାକୁ ସୂଚୀ I ଏବଂ II ରେ ସଂଶୋଧନ କରିପାରିବେ

ଧର୍ମଶାଳା ତହସିଲରେ ରେକର୍ଡ଼ଗୁଡ଼ିକରେ ଯାଞ୍ଚରୁ ଜଣାପଡ଼ିଛି ଯେ ନଅଟି ଖଣିଜ ପଦାର୍ଥ (ପଥର) ଉତ୍ତର ଉତ୍ତୋଳିତ ହୋଇଥିବା ଲଘୁ ଖଣିଜ ପଦାର୍ଥ ଉପରେ ରୟାଲିଟିର ଆକଳନ ସମୟରେ ଓଏମ୍‌ଏମ୍‌ସି ନିୟମ, 2016 ର ସୂଚୀ I ଏବଂ II ରେ ଧାର୍ଯ୍ୟ ହୋଇଥିବା ସଂଶୋଧିତ ଦରଗୁଡ଼ିକ ଅନୁଯାୟୀ ଅତିରିକ୍ତ ଗର୍ଜ, ଡିଆର, ଏସଆର, ଡିଏମ୍‌ଏମ୍‌ଏ ଏବଂ ଇଏମ୍‌ଏମ୍‌ଏ ଏବଂ ଦର ଗୁଡ଼ିକ ପ୍ରୟୋଗ କରାଯାଇ ନାହିଁ । ତହସିଲଦାର ସମଗ୍ର ଲିଜ୍ ଅବଧି ପାଇଁ ରୟାଲିଟି, ଡିଆର, ଏସଆର ଇତ୍ୟାଦି ପୂର୍ବ ସଂଶୋଧିତ ଦରରେ 14.43 କୋଟି ଟଙ୍କା ଆକଳନ କରିଥିଲେ ଏବଂ 14.35 କୋଟି ଟଙ୍କା ସଂଗ୍ରହ କରିଥିଲେ । କିନ୍ତୁ, ସଂଶୋଧିତ ଦର ଅନୁଯାୟୀ, ଆଦାୟ ଯୋଗ୍ୟ ରାଜସ୍ୱ 18.58 କୋଟି ଟଙ୍କା ଥିଲା । ଏହିପରି, **ପରିଶିଷ୍ଟ IV** ରେ ଦିଆଯାଇଥିବା ପରି, 4.17 କୋଟି ଟଙ୍କା (ବାର୍ଷିକ 24 ପ୍ରତିଶତ ହାରରେ) ସୁଧ ସହିତ 4.23 କୋଟି ଟଙ୍କା ଲିଜ୍‌ଧାରୀଙ୍କ ଠାରୁ ପୁନରୁଦ୍ଧାର ହେବାକୁ ଥିଲା । ତେଣୁ, ସଂଶୋଧିତ ଦରରେ ରୟାଲିଟି ଏସଆର ଏବଂ ଅତିରିକ୍ତ ଗର୍ଜର ଆକଳନରେ ବିଫଳତା ହେତୁ ଖଣି ଦେୟର ଆକଳନ ହ୍ରାସ ପାଇଲା ଏବଂ ସୁଧ ସହିତ 8.40 କୋଟି ଟଙ୍କା ଅନାଦେୟ ରହିଲା ।

ଏହାର ଉତ୍ତରରେ ସରକାର ବ୍ୟକ୍ତ କରିଛନ୍ତି (ମାର୍ଚ୍ଚ 2024) ଯେ, ତହସିଲଦାର, ଧର୍ମଶାଳା ଦାବିକୁ ପୁନଃ ଆକଳନ କରିବାକୁ ଏବଂ ଓପିଡିଆର ଅଧିନିୟମ ମାଧ୍ୟମରେ ସାର୍ଟିଫିକେଟ୍ ମାମଲା ଆରମ୍ଭ କରିବା ସହିତ ନିୟମ ଅନୁଯାୟୀ ସମ୍ପୂର୍ଣ୍ଣ ଲିଜ୍‌ଧାରୀଙ୍କ ଠାରୁ ତାହା ଆଦାୟ କରିବାକୁ ନିର୍ଦ୍ଦେଶ ଦିଆଯାଇଛି । ତେବେ ଏହି ଉତ୍ତର ଭବିଷ୍ୟତବାଦୀ ଏବଂ ଗ୍ରହଣୀୟ ନୁହେଁ କାରଣ ଲିଜ୍‌ଧାରୀଙ୍କ ଠାରୁ ସୁଧ ସହିତ 8.40 କୋଟି ଟଙ୍କା ବକେୟା ଖଣି ଦେୟ ଆଦାୟ କରିବାରେ ସରକାର ବିଫଳ ହୋଇଥିଲେ ।

3.3 ନିୟମ ଉଲ୍ଲଙ୍ଘନ କରି ଖଣି କାର୍ଯ୍ୟକଳାପ

3.3.1 ଲିଜ୍ ସମ୍ପାଦନ ବିନା ଖଣି ଖନନ

ଓଏମ୍‌ଏମ୍‌ସି ଅଧିନିୟମ, 2004 ର ନିୟମ 61 (4) ରେ ଧାର୍ଯ୍ୟ କରାଯାଇଛି ଯେ ନିୟନ୍ତ୍ରିତ କର୍ତ୍ତୃପକ୍ଷଙ୍କ ପୂର୍ବ ଅନୁମୋଦନ ବ୍ୟତୀତ, କାର୍ଯ୍ୟଧାରୀ ଲିଜ୍ ପଞ୍ଜିକରଣ ପୂର୍ବରୁ କୌଣସି ଛୋଟ ଖଣିଜ ପଦାର୍ଥ ଉତ୍ତୋଳନ କରାଯିବ ନାହିଁ କିମ୍ବା ଅପସାରଣ କରାଯିବ ନାହିଁ । ଅଧିକରୁ, ଓଏମ୍‌ଏମ୍‌ସି ଅଧିନିୟମ, 2016ର ନିୟମ 51 (4) ରେ ଦର୍ଶାଯାଇଛି ଯେ ଯେତେବେଳେ ବି ବ୍ୟକ୍ତି, କୌଣସି ଆଇନଗତ ପ୍ରାଧିକରଣ ବିନା, କୌଣସି ଜମିରୁ କୌଣସି ଖଣିଜ ପଦାର୍ଥ ସଂଗ୍ରହ କରେ, ତହସିଲଦାର କିମ୍ବା ଖଣି ଅଧିକାରୀ କିମ୍ବା ଉପନିର୍ଦ୍ଦେଶକ କିମ୍ବା ବନଖଣ୍ଡ ଅଧିକାରୀ, ଏହିପରି ବ୍ୟକ୍ତିଙ୍କ ଠାରୁ ସଂଗୃହୀତ ଖଣିଜ ପଦାର୍ଥ, କିମ୍ବା ଯେଉଁଠାରେ ଏପରି ଖଣିଜ ପଦାର୍ଥ ପୂର୍ବରୁ ବିସର୍ଜନ ହୋଇସାରିଛି, ଏହାର ମୂଲ୍ୟ ଏବଂ ସେହି ବ୍ୟକ୍ତି ଠାରୁ ଭଡ଼ା, ରୟାଲିଟି କିମ୍ବା ଟିକସ ମଧ୍ୟ ପୁନରୁଦ୍ଧାର ହୋଇପାରେ, ସେହି ସମୟ ପାଇଁ, ଯେଉଁଥିରେ ଜମି କୌଣସି ଆଇନଗତ ଅଧିକାର ବିନା ଉପରିସ୍ଥ ବ୍ୟକ୍ତିଙ୍କ ଦ୍ୱାରା ଦଖଲ କରାଯାଇଥିଲା ।

3.3.1.1 ବରଗଡ଼ ଜିଲ୍ଲାର ବରଗଡ଼ ତହସିଲର ଲିଜ୍ ରେକର୍ଡ଼ଗୁଡ଼ିକର ଯାଞ୍ଚରୁ ଜଣାପଡ଼ିଛି (ଅଗଷ୍ଟ 2022) ଯେ ତହସିଲଦାର 13ଟି ବାଲି ଉତ୍ତ ଏବଂ ଦୁଇଟି ପଥର ଉତ୍ତର ଖଣି ଲିଜ୍ ପାଇଁ ଆବେଦନ ଆହ୍ୱାନ (ଫେବୃଆରୀ 2015/ ମାର୍ଚ୍ଚ 2016) କରିଥିଲେ । ଚନ୍ଦନ ପରେ, ତହସିଲଦାର ମନୋନୀତ ବିତ୍ତରଙ୍କୁ ଖଣି ଯୋଜନା ଏବଂ ପରିବେଶ ମଞ୍ଜୁରୀ ଅନୁମୋଦନ ପାଇବାକୁ କହିଥିଲେ । ମନୋନୀତ ବିତ୍ତରମାନେ ଖଣି ଯୋଜନା ହାସଲ

କରିଥିଲେ ଏବଂ ଜୁଲାଇ 2015 ରୁ ସେପ୍ଟେମ୍ବର 2016 ମଧ୍ୟରେ ପରିବେଶ ମଞ୍ଜୁରୀ ପାଇଁ ଆବେଦନ କରିଥିଲେ, ଯାହାକି ଏପର୍ଯ୍ୟନ୍ତ ଅପେକ୍ଷିତ ଥିଲା (ମାର୍ଚ୍ଚ 2022 ସୁଦ୍ଧା) । ଅବଶ୍ୟ ମନୋନୀତ ବିତରମାନେ ଉତ୍ତର 1.41 ଲକ୍ଷ ଘନ ମିଟର ଖଣିଜ ପଦାର୍ଥ ବାହାର କରିଥିଲେ ଏବଂ ପ୍ରତ୍ୟେକ ଆର୍ଥିକ ବର୍ଷ ଶେଷରେ ତହସିଲଦାରଙ୍କ ନିକଟରେ ତାହା ସାକାର କରିଥିଲେ । ଖଣି ଯୋଜନା ରେ ଅନୁମୋଦିତ ପରିମାଣ ଉପରେ ଆଦାର କରି ତହସିଲଦାର ଦଣ୍ଡ ରାଶି ସହିତ ରୟାଲିଟି , ଡିଏମ୍‌ଏଫ୍ ଏବଂ ଇଏମ୍‌ଏଫ୍ ର ପରିମାଣ ବାବଦକୁ 85,03,490 ଟଙ୍କା ଆକଳନ କରିଛନ୍ତି, ଯେଉଁଥିରୁ 37,76,898 ଟଙ୍କା ଆଦାୟ ହୋଇଛି । ଅବଶ୍ୟ ମନୋନୀତ ବିତରଙ୍କ କାର୍ଯ୍ୟ ଓଏମ୍‌ଏଫ୍‌ସି ନିୟମ, 2004 ର ନିୟମ 68 (4) କୁ ଉଲ୍ଲଙ୍ଘନ କରିଥିଲା, ଯେହେତୁ କୌଣସି ଲିଜ୍ ସଂପାଦନ କରାଯାଇ ନଥିଲା ଏବଂ ଲଘୁ ଖଣିଜ ପଦାର୍ଥ ଉତ୍ତୋଳନ / ଅପସାରଣ ପୂର୍ବରୁ ନିୟନ୍ତ୍ରଣ କର୍ତ୍ତୃପକ୍ଷଙ୍କ ଅନୁମୋଦନ ପ୍ରାପ୍ତ ନଥିଲା । ତେଣୁ, ଭଡା, ରୟାଲିଟି ଇତ୍ୟାଦି ବ୍ୟତୀତ, ଅନଧିକୃତ ଭାବରେ ବାହାର କରାଯାଇଥିବା ଖଣିଜ ପଦାର୍ଥର ମୂଲ୍ୟ ମଧ୍ୟ ପୁନରୁଦ୍ଧାର ଯୋଗ୍ୟ । କିନ୍ତୁ, ଏହି କ୍ଷେତ୍ରରେ ବାହାର କରାଯାଇଥିବା ଖଣିଜ ପଦାର୍ଥର ମୂଲ୍ୟ ଦାବି କିମ୍ବା ହାସଲ ହୋଇପାରିଲା ନାହିଁ । ଅଧିକତ୍ତୁ ତହସିଲଦାର ଏପରି ବେଆଇନ ଖଣି ବନ୍ଦ କରିବା ପାଇଁ କୌଣସି ପଦକ୍ଷେପ ନେଇ ନଥିଲେ ଏବଂ ସମଗ୍ର ଲିଜ୍ ଅବଧି ମଧ୍ୟରେ ଖଣି ଖନନ ଜାରି ରହିଥିଲା । ସମାକ୍ଷର ଗଣନା ଅନୁସାରେ ଖଣିଜ ପଦାର୍ଥ ଏବଂ ରୟାଲିଟି ମୂଲ୍ୟ ସହିତ ଡିଏମ୍‌ଏଫ୍ ଏବଂ ଇଏମ୍‌ଏଫ୍ ଅବଦାନ ସମୁଦାୟ 1.31 କୋଟି ଟଙ୍କା ଅଟେ, ଯାହାକି 31 ମାର୍ଚ୍ଚ 2022 ପର୍ଯ୍ୟନ୍ତ ଅନାଦେୟ ରହିଥିଲା, ଯାହା ପର୍ଯ୍ୟନ୍ତ-V ରେ ବିସ୍ତୃତ ଭାବରେ ଦର୍ଶାଯାଇଛି ।

ସରକାର ଏହି ସତ୍ୟକୁ ଗ୍ରହଣ କରି କହିଛନ୍ତି (ମାର୍ଚ୍ଚ 2024) ଯେ ତହସିଲଦାର, ବରଗଡ଼କୁ ବେଆଇନ ଖଣି ଖନନ ପାଇଁ ଦାବି ଆକଳନ କରିବାକୁ ଏବଂ ଓପିଡିଆର୍ ଅଧିନିୟମ ଅନୁଯାୟୀ ସାର୍ଟିଫିକେଟ୍ ମାମଲା ଆରମ୍ଭ କରିବା ସହିତ ନିୟମ ଅନୁଯାୟୀ ସଂପୃକ୍ତ ଲିଜ୍‌ଧାରୀଙ୍କ ଠାରୁ ଆଦାୟ କରିବାକୁ ନିର୍ଦ୍ଦେଶ ଦିଆଯାଇଛି । ତେବେ, ବେଆଇନ ଖଣି ଖନନ ପାଇଁ ସଂପୃକ୍ତ ଲିଜ୍ ଧାରୀଙ୍କ ଠାରୁ 1.31 କୋଟି ଟଙ୍କା ରାଜସ୍ୱ ଆଦାୟକୁ ସରକାର ନିଶ୍ଚିତ କରିବା ଉଚିତ୍ ।

3.3.1.2 ଆହୁରି ମଧ୍ୟ , ବଲାଙ୍ଗିରର ତହସିଲଦାର ରେକର୍ଡ଼ଗୁଡ଼ିକର (ସେପ୍ଟେମ୍ବର 2022) ଯାଞ୍ଚରୁ ଜଣାପଡ଼ିଛି ଯେ 2014-15 ଆର୍ଥିକ ବର୍ଷ ପାଇଁ ବାସ୍ତୁପାଲି ଗାଁର ପଥର କ୍ୱାରୀ ନଂ 1 ରୁ 4 ପର୍ଯ୍ୟନ୍ତ ନିଲାମ (ମଇ 2014) ମେସର୍ସ ଡି.କେ କନଷ୍ଟ୍ରକ୍ସନ୍ ସପକ୍ଷରେ ଦିଆଯାଇଥିଲା ଏବଂ 20,333 ଘନ ମିଟର ପଥର ବାଲାଷ୍ଟ ଉତ୍ତୋଳନ ପାଇଁ 20.13 ଲକ୍ଷ ଟଙ୍କା ରୟାଲିଟି ସଂଗ୍ରହ କରାଯାଇଥିଲା । ଅବଶ୍ୟ, ଅନୁମୋଦିତ ଖଣି ଯୋଜନା, ପରିବେଶ ମଞ୍ଜୁରୀ ନ ପାଇ ଏବଂ ଲିଜ୍ ସଂପାଦନ ନକରି ନିଲାମଧାରୀ ଏହି ଖଣିଗୁଡ଼ିକୁ ବେଆଇନ ଭାବରେ ପରିଚାଳନା କରିଥିଲେ ଏବଂ ସମ୍ଭବପୂର୍ବର ରେଳ ପ୍ରାଧିକରଣକୁ 27,995 ଘନ ମିଟର ବାଲାଷ୍ଟ ଯୋଗାଇ ଦେଇଥିଲେ ଏବଂ ରୟାଲିଟି ପରିଶୋଧ କରିବାକୁ ଦାବି କରିଥିଲେ ।

ତଥାପି ଦଣ୍ଡବିଧାନ କାର୍ଯ୍ୟାନୁଷ୍ଠାନ ଗ୍ରହଣ କରିବା ପରିବର୍ତ୍ତେ, ତହସିଲଦାର ରୟାଲିଟି ରସିଦକୁ ନିଶ୍ଚିତ କରିଥିଲେ ଏବଂ ରେଲୱେ କର୍ତ୍ତୃପକ୍ଷଙ୍କୁ ମେସର୍ସ ଡି.କେ କନଷ୍ଟ୍ରକ୍ସନ୍ ର ଦାବି ଗ୍ରହଣ କରିବାକୁ ଅନୁମତି ଦେଇଥିଲେ । ତହସିଲଦାର ଓଏମ୍‌ଏଫ୍‌ସି ନିୟମ 2004 ର ନିୟମ 68 (4) ପ୍ରକାରେ ରୟାଲିଟି ବ୍ୟତୀତ ଅନଧିକୃତ ଭାବରେ (ଯେପରିକି କୌଣସି ଲିଜ୍ ବିନା) ବାହାର କରାଯାଇଥିବା ପଥର ବାଲାଷ୍ଟର ମୂଲ୍ୟ ଦାବି କରିନଥିଲେ ।

ଏହାଦ୍ୱାରା ଲିଜ୍‌ଧାରୀଙ୍କ ଠାରୁ ବେଆଇନ ପଥର ବାଲାଷ୍ଟର ଉତ୍ତୋଳନ ପାଇଁ 3.07 କୋଟି²⁶ ଟଙ୍କା (ସମାକ୍ଷା ଦ୍ୱାରା ହିସାବ କରାଯାଇଥିଲା) ଅନାଦେୟ ରହିଲା । ଅଧିକତ୍ତୁ ପରିବେଶ ମଞ୍ଜୁରୀ ବିନା ଅନଧିକୃତ ଖଣି କାର୍ଯ୍ୟକଳାପକୁ ଅନୁମତି ଦେବା ପରିବେଶ ସଂରକ୍ଷଣ ପାଇଁ ମନିଟରିଂ ବ୍ୟବସ୍ଥାର ଉଦ୍ଦେଶ୍ୟକୁ ପରାସ୍ତ କଲା ।

ସରକାର ତଥ୍ୟକୁ ଗ୍ରହଣ କରି କହିଛନ୍ତି (ମାର୍ଚ୍ଚ 2024), ଯେ ତହସିଲଦାର ବଲାଙ୍ଗିରକୁ ବେଆଇନ ଖଣି ଖନନ ପାଇଁ ଦାବି ଆକଳନ କରିବାକୁ ଏବଂ ଓପିଡିଆର୍ ଅଧିନିୟମ ଅନୁଯାୟୀ ସାର୍ଟିଫିକେଟ୍ ମାମଲା ଆରମ୍ଭ କରିବା ସହିତ ନିୟମ ଅନୁଯାୟୀ ସଂପୃକ୍ତ ଲିଜ୍‌ଧାରୀଙ୍କ ଠାରୁ ତାହା ଆଦାୟ କରିବାକୁ ନିର୍ଦ୍ଦେଶ ଦିଆଯାଇଛି । ଅବଶ୍ୟ,

²⁶ ସାମଗ୍ରୀର ମୂଲ୍ୟ: 3,06,61,244 ଟଙ୍କା (1,095.24 ଟଙ୍କା (ଖଣିଜ ପଦାର୍ଥର ମୂଲ୍ୟ) x 27,995 ଘନ ମିଟର)

ପଥର ବାଲାଷ୍ଟର ବେଆଇନ ଭାବେ ଖନନ ପାଇଁ ସଂପୃକ୍ତ ଲିଜଧାରୀଙ୍କ ଠାରୁ 3.07 କୋଟି ଟଙ୍କା ରାଜସ୍ୱ ଆଦାୟକୁ ସରକାର ନିଷ୍ଠିତ କରିବା ଉଚିତ୍ ।

3.3.2 ଜଙ୍ଗଲ ଜମିରେ ଲଘୁ ଖଣିଜ ପଦାର୍ଥର ଉତ୍ତୋଳନ

ଜଙ୍ଗଲ (ସଂରକ୍ଷଣ) ଅଧିନିୟମ, 1980 ର ଧାରା 2 ର ଉପ-ଧାରା (iii) ରେ ଉଲ୍ଲେଖ କରାଯାଇଛି, ଯେ ଏକ ରାଜ୍ୟରେ ଲାଗୁ ହେବା ପର୍ଯ୍ୟନ୍ତ ଅନ୍ୟ କୌଣସି ଆଇନରେ କୌଣସି ଜିନିଷ ଆଇନ ମଧ୍ୟ, କୌଣସି ରାଜ୍ୟ ସରକାର କିମ୍ବା ଅନ୍ୟ କର୍ତ୍ତୃପକ୍ଷ, କେନ୍ଦ୍ର ସରକାରଙ୍କ ପୂର୍ବ ଅନୁମୋଦନ ବ୍ୟତୀତ ଅନ୍ୟ କୌଣସି ଆଦେଶ କରିବେ ନାହିଁ, ଯେ କୌଣସି ଜଙ୍ଗଲ ଜମି କିମ୍ବା ଏହାର କୌଣସି ଅଂଶ ଲିଜ୍ କିମ୍ବା ଅନ୍ୟ କୌଣସି ସରକାରଙ୍କ ଦ୍ୱାରା ପରିଚାଳିତ, ନିୟନ୍ତ୍ରିତ କିମ୍ବା ନିୟନ୍ତ୍ରିତ ନ ହୋଇଥିବା ନିର୍ଦ୍ଦେଶ କରିବେ ନାହିଁ । ଓସମ୍ବସମ୍ପ୍ରତି ନିୟମ 2016 ର ନିୟମ 4 (7) ରେ ଧାର୍ଯ୍ୟ କରାଯାଇଛି ଯେ ଜଙ୍ଗଲ (ସଂରକ୍ଷଣ) ଅଧିନିୟମ, 1980 ଅନୁଯାୟୀ ଜିଓଏଲ ର ଅନୁମୋଦନ ବିନା କୌଣସି ଜଙ୍ଗଲ ଜମିରେ କୌଣସି କ୍ୱାରା ଲିଜ୍ କାର୍ଯ୍ୟକାରୀ ହେବ ନାହିଁ । ଏହା ବ୍ୟତୀତ ନିୟମ 68 (4) ଓସମ୍ବସମ୍ପ୍ରତି ନିୟମ, 2004 ଏବଂ 51 (4) ଓସମ୍ବସମ୍ପ୍ରତି ନିୟମ, 2016 ରେ ଧାର୍ଯ୍ୟ କରାଯାଇଛି ଯେ, ଯେତେବେଳେ ବି କୌଣସି ବ୍ୟକ୍ତି, କୌଣସି ଆଇନଗତ ଅଧିକାର ବିନା, କୌଣସି ଜମିରୁ ଖଣିଜ ପଦାର୍ଥ ଉଠାଡ଼ି, ତହସିଲଦାର / ଖଣି ଅଧିକାରୀ/ ଉପ ନିର୍ଦ୍ଦେଶକ/ ବନଖଣ୍ଡ ଅଧିକାରୀ, ଏପରି ବ୍ୟକ୍ତିଙ୍କ ଠାରୁ, ଉଠାଯାଇଥିବା ଖଣିଜ ପଦାର୍ଥ ପୁନରୁଦ୍ଧାର କରିବେ, କିମ୍ବା ଯେଉଁଠାରେ ଏପରି ଖଣିଜ ପଦାର୍ଥ ପୂର୍ବରୁ ବିସର୍ଜନ ହୋଇସାରିଛି, ଏହାର ମୂଲ୍ୟ ଏବଂ ସେହି ବ୍ୟକ୍ତିଙ୍କ ଠାରୁ ସେହି ଅବଧି ପାଇଁ ଯେଉଁଥିରେ କୌଣସି ଆଇନଗତ ପ୍ରାଧିକରଣ ବିନା ଏପରି ବ୍ୟକ୍ତିଙ୍କ ଦ୍ୱାରା ଜମି ଦଖଲ କରାଯାଇଥିଲା, ଭଡା, ରକ୍ଷାଲିପି କିମ୍ବା କର ମଧ୍ୟ ପୁନରୁଦ୍ଧାର କରିପାରିବେ ।

ସମଲପୁର ଜିଲ୍ଲାର ଜୁଜୋମୁରା ତହସିଲରେ ଲିଜ୍ ରେକର୍ଡଗୁଡ଼ିକର ଯାଞ୍ଚରୁ ଜଣାପଡ଼ିଛି (ଅଗଷ୍ଟ 2022) ଯେ ଦୁଇଟି ଲଘୁ ଖଣିଜ ଉତ୍ତ (ପଥର)²⁷ ପାଇଁ ଖଣି ଲିଜ୍ 2015-20 ପାଇଁ ଜଣେ ଲିଜ୍ ଧାରୀଙ୍କୁ ମଞ୍ଜୁର (ଡିସେମ୍ବର 2015/ ମଇ 2016) କରାଯାଇଥିଲା । ଲିଜ୍ଧାରୀଙ୍କ ସହିତ କାର୍ଯ୍ୟକାରୀ ହୋଇଥିବା ଲିଜ୍ ବିତର ରୁଚ୍ଛିନାମାର ସର୍ତ୍ତ ସଂଖ୍ୟା ଭାଗ- II (v)/ (vi) କାର୍ଯ୍ୟକାରୀ ହୋଇଥିବା ଲିଜ୍ ଡିଲ୍ ରୁଚ୍ଛିନାମା (ଡିସେମ୍ବର 2015/ ମଇ 2016) ରେ ଧାର୍ଯ୍ୟ କରାଯାଇଛି ଯେ ନିଲାମ ଧାରକ/ ଲିଜ୍ଧାରୀ²⁸ କୌଣସି ଜଙ୍ଗଲ ଅଞ୍ଚଳରେ ଜଙ୍ଗଲ ବିଭାଗର ସଂପୃକ୍ତ କର୍ତ୍ତୃପକ୍ଷଙ୍କ ପୂର୍ବ ଅନୁମତି ପ୍ରାପ୍ତ ନ କରି, କୌଣସି କାର୍ଯ୍ୟ କରିବେ ନାହିଁ । ଇତି ମଧ୍ୟରେ, ସମଲପୁର ବନ ବିଭାଗ (ଏସ୍ଏଫ୍ଡି) ର ସହକାରୀ ବନ ସଂରକ୍ଷକ (ଏସିପି) । ସମଲପୁର ଜିଲ୍ଲାପାଳଙ୍କୁ ରିପୋର୍ଟ କଲେ (ମାର୍ଚ୍ଚ 2018) ଯେ ଉକ୍ତ ଖଣିଗୁଡ଼ିକର ସମସ୍ତ ଅଞ୍ଚଳ ଜଙ୍ଗଲ ଜମି ଏବଂ ଲିଜ୍ ବାତିଲ କରିବାକୁ ସୁପାରିଶ ଦେଲେ । କିନ୍ତୁ ଖଣି କାର୍ଯ୍ୟ ବନ୍ଦ କରିବାକୁ କିମ୍ବା ଜଙ୍ଗଲ (ସଂରକ୍ଷଣ) ଅଧିନିୟମ 1080 ଅନୁଯାୟୀ ଆବଶ୍ୟକ ଭାଗର ସରକାରଙ୍କ ର ଅନୁମୋଦନ ପାଇବାକୁ କୌଣସି ପଦକ୍ଷେପ ନେଇନଥିଲେ । ସଂପୃକ୍ତ ଅଧିକାରୀଙ୍କ ଆବଶ୍ୟକ ଅନୁମତି ନେବାକୁ ଲିଜ୍ ଧାରୀଙ୍କୁ ମଧ୍ୟ ନିର୍ଦ୍ଦେଶ ଦିଆଗଲା ନାହିଁ । ଖଣି କାର୍ଯ୍ୟ ଜାରି ରହିଲା ଏବଂ ତହସିଲଦାର 2015-20 ମଧ୍ୟରେ ଉଭୟ କ୍ୱାରାରୁ 4,76,527,50 ଘନ ମିଟର ପଥର ଉତ୍ତୋଳନ ପାଇଁ ରକ୍ଷାଲିପି, ଭଡା ,ଭଡା ଇତ୍ୟାଦି ଉପରେ 7.79 କୋଟି ଟଙ୍କା ଆକଳନ କରି ଦାବି କରିଥିଲେ, ଯାହାର ବିବରଣୀ ସାରଣୀ 3.8 ରେ ଦିଆଗଲା ।

²⁷ ହାତୀବାରି ପଥର କ୍ୱାରା - 01 (କ୍ଷେତ୍ର -5.059 ହେ-ଖାତା ନଂ-169/554) ଏବଂ ହାତୀବାରି ପଥର କ୍ୱାରା -02 (କ୍ଷେତ୍ର - 5.06 ହେ-ଖାତା ନଂ.169/554)

²⁸ ରାଧିକା ଅଗ୍ରୱାଲ୍ ଏବଂ ସହଭାଗୀ, ଜୟଗୁରୁ ଷ୍ଟୋନ୍ ଡ୍ରାଜ୍

ସାରଣୀ 3.8: ଉତ୍ତୋଳନ ହୋଇଥିବା ଲଘୁ ଖଣିଜ ପଦାର୍ଥର ପରିମାଣ

ଆର୍ଥିକ ବର୍ଷ	ଉତ୍ତୋଳନ ପରିମାଣ (ଘନ ମିଟରରେ)		ରୟାଲଟିର ହାର (ଟଙ୍କା ପ୍ରତି ଘନ ମିଟରରେ)		ଆକଳନ କରାଯାଇଥିବା ରୟାଲଟିର ପରିମାଣ (ଟଙ୍କା ପ୍ରତି ଘନ ମିଟରରେ)		ଭୃତ୍ସ ଉତ୍ପାଦନ ଲାଭାଂଶ ଉପରେ ଅନ୍ୟାନ୍ୟ ଆଦାୟ ପରିମାଣ		
	କ୍ୱାର୍ଟା-1	କ୍ୱାର୍ଟା- 2	କ୍ୱାର୍ଟା-1	କ୍ୱାର୍ଟା- 2	କ୍ୱାର୍ଟା-1	କ୍ୱାର୍ଟା- 2	କ୍ୱାର୍ଟା-1	କ୍ୱାର୍ଟା- 2	
(1)	(2)	(3)	(4)	(5)	(6)	(7)	(8)	(9)	
2015-16	68,265.00	28,800.00	103.00	201.11	70,31,295	57,91,968	3,52,958	9,86,252	
2016-17	75,330.00	27,787.50	130.00	201.11	97,92,900	55,88,344	1,30,522	9,51,637	
2017-18	75,150.00	28,192.50	130.00	201.11	97,69,500	56,69,794	19,55,921	11,35,980	
2018-19	74,704.50	32,130.00	130.00	201.11	97,11,585	64,61,664	19,44,338	3,44,110	
2019-20	66,168.00	0.00	130.00	0.00	86,01,840	0	17,22,389	0	
ଉପ ମୋଟ	3,59,617.50	1,16,910.00			4,49,07,120	2,35,11,770	61,06,128	34,17,979	
ମୋଟ	4,76,527.50				6,84,18,890		95,24,107		
ଭାରତ ସରକାରଙ୍କ ଅନୁମୋଦନ ବିନା ବାହାର କରାଯାଇଥିବା ଖଣିଜ ପଦାର୍ଥର ମୂଲ୍ୟ (ଓଡ଼ିଶାରେ ଉତ୍ତୋଳନ ଏବଂ ସଂଗ୍ରହ ଅନୁଯାୟୀ ଘନ ମିଟର ପ୍ରତି 1,084.76 ଟଙ୍କା ହାରରେ ଗଣନା କରାଯାଇଛି)							51,69,17,971 ଟଙ୍କା		

ଆହୁରି ମଧ୍ୟ ଏହା ଲକ୍ଷ୍ୟ କରାଯାଇଥିଲା ଯେ ଉପରୋକ୍ତ ଦୁଇଟି ଉତ୍ତୋଳନ ଭାବରେ ଚିହ୍ନଟ ହୋଇଛି (ନଭେମ୍ବର 2014/ ଫେବୃଆରୀ 2015 ମଧ୍ୟରେ) ଏବଂ ସେଗୁଡ଼ିକ ଜଙ୍ଗଲ ଜମି ଅଧୀନରେ ଅଛି କି ନାହିଁ ତାହା ବନଖଣ୍ଡ ଅଧିକାରୀଙ୍କ ଠାରୁ ନ ଜାଣି ଏହାକୁ ଏକ କ୍ଲଷ୍ଟର²⁹ ଭାବରେ ଜିଲ୍ଲାପାଳଙ୍କ ଦ୍ୱାରା ଅନୁମୋଦନ କରାଯାଇଛି । ଅଧିକତ୍ୱ, ପରିବେଶ ମଞ୍ଜୁରୀ ପ୍ରଦାନ କରିବା ପୂର୍ବରୁ ରାଜ୍ୟ ପରିବେଶ ପ୍ରଭାବ ଆକଳନ ପ୍ରାଧିକରଣ ପକ୍ଷରୁ ଏ ସମ୍ପର୍କରେ କୌଣସି ଅନୁସନ୍ଧାନ କରାଯାଇ ନାହିଁ ।

ତେଣୁ ଲିଜ୍ ଡିଡର ଭାଗ ନମ୍ବର- II (v) ପ୍ରାବଧାନକୁ ଉଲ୍ଲଙ୍ଘନ କରି ଭାରତ ସରକାରଙ୍କ ପୂର୍ବ ଅନୁମତି ବିନା, ଜଙ୍ଗଲ ଜମିରୁ 4,76,527.50 ଘନ ମିଟର ପଥର ଖନନ ଏବଂ ଖଣିଜ ପଦାର୍ଥର ବେଆଇନ ଉତ୍ତୋଳନ, ଜଙ୍ଗଲ (ସଂରକ୍ଷଣ) ଅଧିନିୟମ ଏବଂ ଓଏମ୍‌ଏମ୍‌ସି ନିୟମରେ ବିଧିବଦ୍ଧ ଆକର୍ଷିତ କଲା । ତେଣୁ, ଏହି ଲଘୁ ଖଣିଜ ପଦାର୍ଥର ମୂଲ୍ୟ (51.69 କୋଟି ଟଙ୍କା) ଲିଜ୍‌ଧାରୀଙ୍କ ଠାରୁ ପୁନରୁଦ୍ଧାର ଯୋଗ୍ୟ ଯାହା ସାରଣୀ 3.8 ରେ ବିସ୍ତୃତ ଭାବରେ ଦର୍ଶାଯାଇଛି ।

ଏହାର ଉତ୍ତରରେ ସରକାର ଦର୍ଶାଇଛନ୍ତି (ମାର୍ଚ୍ଚ 2024) ଯେ ହାତୀବାରି ପଥର କ୍ୱାର୍ଟା -1 ଏବଂ 2 ର ସ୍ଥିତି ସଂପର୍କରେ ସହକାରୀ ବନ ସଂରକ୍ଷକ ଏସିଏପ୍, ସମଲପୁରଙ୍କ ଜଣାଇବା ପରେ ତତକ୍ଷଣାତ୍ ପଦକ୍ଷେପ ନିଆଯାଇଛି ଏବଂ ସମଲପୁର ଜିଲ୍ଲାପାଳଙ୍କ ଅନୁମୋଦନ ପାଇବା ପରେ ତହସିଦାର, ଯୁୟୁମୁରାଙ୍କ ଦ୍ୱାରା ଉତ୍ତୋଳନ କରାଯାଇ ପଦକ୍ଷେପ ନିଆଯାଇଛି । ସମାକ୍ଷା ପ୍ରଚଳିତ ମୂଲ୍ୟକୁ ଘନ ମିଟର ପିଛା 1,084.76 ଟଙ୍କା ବୋଲି ସୂଚିତ କରିଛି, ଯେତେବେଳେ କି 2014-15 ସୁଦ୍ଧା ପଥର ପାଇଁ ନିର୍ଦ୍ଧାରିତ ହାର ଘନ ମିଟର ପିଛା 101 ଟଙ୍କା ଥିଲା ଯାହା କି ପରେ ଓଏମ୍‌ଏମ୍‌ସି ନିୟମ, 2016 ଅନୁଯାୟୀ ବୋଲି ସୂଚିତ କରିଛି, ଯେତେବେଳେ କି 2014-15 ସୁଦ୍ଧା ପଥର ପାଇଁ ନିର୍ଦ୍ଧାରିତ ହାର ଘନ ମିଟର ପିଛା 101 ଟଙ୍କା ଥିଲା ଯାହା କି ପରେ ଓଏମ୍‌ଏମ୍‌ସି ନିୟମ, 2016 ଅନୁଯାୟୀ ଘନ ମିଟର ପିଛା 130 ଟଙ୍କାକୁ ବୃଦ୍ଧି ହୋଇଛି । ଲିଜ୍‌ଧାରୀ ହାତୀବାରି ପଥର କ୍ୱାର୍ଟା-1 ପାଇଁ ଘନ ମିଟର ପ୍ରତି 103 ଟଙ୍କା ପ୍ରଦାନ କରିଥିଲେ ଯାହା ଓଏମ୍‌ଏମ୍‌ସି ନିୟମ, 2016 ଲାଗୁ ହେବା ପରେ ଘନ ମିଟର ପିଛା 130 ଟଙ୍କାକୁ ବୃଦ୍ଧି କରାଯାଇଥିଲା । ହାତୀବାରି ପଥର କ୍ୱାର୍ଟା-2 ପାଇଁ ଲିଜ୍‌ଧାରୀ 201.11 ଟଙ୍କା ଉଦ୍ଧୃତ କରିଥିଲେ ଯାହା ସମଗ୍ର ଲିଜ୍ ଅବଧି ପାଇଁ ସମାନ ଥିଲା । ସେହି ଅନୁଯାୟୀ ଦାବି ଲିଜ୍‌ଧାରୀଙ୍କୁ ଜଣାଯାଇଥିଲା ଏବଂ ଲିଜ୍‌ଧାରୀ ମଧ୍ୟ ତାଙ୍କୁ ଠିକ୍ ଭାବରେ ପ୍ରଦାନ କରିଥିଲା । ମାର୍ଚ୍ଚ 2018 ରେ ଏସିଏପ୍ ଏ ବିଷୟରେ ଜିଲ୍ଲାପାଳ, ସମଲପୁରଙ୍କୁ ଜଣାଇଥିଲେ, କିନ୍ତୁ ମାର୍ଚ୍ଚ 2020 ପର୍ଯ୍ୟନ୍ତ ଖଣି କାରବାର ଜାରି ରହିଥିବାରୁ ସରକାରଙ୍କ ଉତ୍ତର ଗ୍ରହଣୀୟ ନୁହେଁ । ଏଥିସହ ଖଣି କାରବାର ବେଆଇନ୍ ହୋଇଥିବାରୁ ଭାରତ ସରକାରର ଅନୁମୋଦନ ବିନା

²⁹ ପ୍ରତ୍ୟେକ ପାଞ୍ଚ ହେକ୍ଟରରୁ କମ୍ ଥିବା ଏବଂ ସମୁଦାୟରେ ଏକ ଶହ ହେକ୍ଟରରୁ ଅଧିକ ହୋଇନଥିବା କ୍ୱାରାଗୁଡ଼ିକୁ ଗୋଟିଏ ବ୍ଲକ୍‌ରେ ଏକାଠି କରି 'କ୍ଲଷ୍ଟର' ଭାବରେ କ୍ଷମତାପୂର୍ଣ୍ଣ ଅଧିକାରୀଙ୍କ ଦ୍ୱାରା ଘୋଷିତ ହୁଏ

ବାହାର କରାଯାଇଥିବା ଖଣିଜ ପଦାର୍ଥର ମୂଲ୍ୟ ଲିଜ୍‌ଧାରୀଙ୍କ ଠାରୁ ଉଦ୍ଧାର କରିବାକୁ ଥିଲା, ଯାହାର ମୂଲ୍ୟ ସମ୍ବଳପୁର ଜିଲ୍ଲା ପାଇଁ 2017 ର ଏସ୍‌ଓଆର୍ ଅନୁଯାୟୀ ଘନ ମିଟର ପ୍ରତି 1,084.76 ଟଙ୍କା ହିସାବ କରାଯାଇଥିଲା ।

3.3.3 କାର୍ଯ୍ୟ କରିବାକୁ ସମ୍ମତି(ସିଟିଓ) ନ ପାଇ ଲଘୁ ଖଣିଜ ପଦାର୍ଥର ଉଦ୍ଧାର

ଓଡ଼ିଶା ରାଜ୍ୟ ପ୍ରଦୁଷଣ ନିୟନ୍ତ୍ରଣ ବୋର୍ଡ (ଓଏସ୍‌ପିସିବି) ରାଜ୍ୟର ସମସ୍ତ ଲଘୁ ଖଣିଜ ଖଣିର ଲିଜ୍‌ଧାରୀମାନଙ୍କୁ ବୋର୍ଡର ସହମତି ପାଇଁ ଆବେଦନ କରିବାକୁ ଏବଂ ବୋର୍ଡରୁ ସମ୍ମତି ହାସଲ କରିବା ପରେ ହିଁ ଏହି ଖଣିଗୁଡ଼ିକ ପରିଚାଳନା କରିବାକୁ ନିର୍ଦ୍ଦେଶ ଦେଇ (ମଇ 2016) ପୁନର୍ବାର ଦୋହରାଇ ଥିଲେ ଯେ ବୋର୍ଡର ସମ୍ମତି ବିନା ରାଜ୍ୟରେ ଯେକୌଣସି ଲଘୁ ଖଣିଜ ଖଣି କାର୍ଯ୍ୟକୁ, ଜଳ (ପ୍ରଦୁଷଣ ରୋକିବା ଏବଂ ନିୟନ୍ତ୍ରଣ) ଅଧିନିୟମ, 1974 ର ଧାରା 25 ଅନୁଯାୟୀ ତଥା ବାୟୁ (ପ୍ରଦୁଷଣର ପ୍ରତିରୋଧ ଏବଂ ନିୟନ୍ତ୍ରଣ) ଅଧିନିୟମ, 1981 ର ଧାରା 21 ଅନୁଯାୟୀ ଉଲ୍ଲଙ୍ଘନ ବୋଲି ଧରାଯିବ, ଏବଂ ଉପଯୁକ୍ତ ଆଇନଗତ କାର୍ଯ୍ୟାନୁଷ୍ଠାନକୁ ଅକର୍ଷିତ କରିବ । ଲଘୁ ଖଣିଜ ପଦାର୍ଥର ଲାଭ ଅନୁମତି ସମ୍ବନ୍ଧରେ ରାଜସ୍ୱ ଓ ବିପର୍ଯ୍ୟୟ ପରିଚାଳନା ବିଭାଗ ମଧ୍ୟ ଯେକୌଣସି ଉତ୍ତର ଲାଭବା ପୂର୍ବରୁ ଅନୁମତିଧାରୀମାନେ ବୋର୍ଡରୁ ସିଟିଓ ପାଇବେ ବୋଲି ନିଶ୍ଚିତ କରିବାକୁ ନିର୍ଦ୍ଦେଶନାମା (ଜୁଲାଇ 2016) ଜାରି କରିଛି ।

ଅଧିକତ୍ର, ଓଏସ୍‌ପିସିବି ନିୟମ, 2016 ର ନିୟମ, 51 (4) ରେ ଦର୍ଶାଯାଇଛି ଯେ ଯେତେବେଳେ ବି ବ୍ୟକ୍ତି, କୌଣସି ଆଇନଗତ ପ୍ରାଧିକରଣ ବିନା, କୌଣସି ଜମିରୁ କୌଣସି ଖଣିଜ ପଦାର୍ଥ ସଂଗ୍ରହ କରେ, ତହସିଲଦାର କିମ୍ବା ଖଣି ଅଧିକାରୀ କିମ୍ବା ଉପ-ନିର୍ଦ୍ଦେଶକ କିମ୍ବା ବନ ଖଣ୍ଡ ଅଧିକାରୀ, ଏହିପରି ବ୍ୟକ୍ତିଙ୍କ ଠାରୁ ସଂଗୃହିତ ଖଣିଜ ପଦାର୍ଥ, କିମ୍ବା ଯେଉଁଠାରେ ଏପରି ଖଣିଜ ପଦାର୍ଥ ପୂର୍ବରୁ ବିସର୍ଜନ ହୋଇସାରିଛି, ଏହାର ମୂଲ୍ୟ ଏବଂ ସେହି ବ୍ୟକ୍ତି ଠାରୁ ଭଡ଼ା, ରକ୍ଷାକର୍ତ୍ତ କିମ୍ବା ଟିକସ ମଧ୍ୟ ପୁନରୁଦ୍ଧାର ହୋଇପାରେ, ସେହି ସମୟ ପାଇଁ, ଯେଉଁଥିରେ ଜମି କୌଣସି ଆଇନଗତ ଅଧିକାର ବିନା ଏପରି ବ୍ୟକ୍ତିଙ୍କ ଦ୍ୱାରା ଦଖଲ କରାଯାଇଥିଲା ।

ଏଗାରଟି ତହସିଲର³⁰ରେକର୍ଡଗୁଡ଼ିକର ଯାଞ୍ଚରୁ ଜଣାପଡ଼ିଛି (ଅଗଷ୍ଟ / ସେପ୍ଟେମ୍ବର 2022) ଯେ ଏହି ତହସିଲଗୁଡ଼ିକର ଲିଜ୍‌ଧାରୀମାନେ ଓଏସ୍‌ପିସିବି ରୁ ସିଟିଓ ନ ପାଇ ଜୁନ୍ 2016 ରୁ ମାର୍ଚ୍ଚ 2022 ମଧ୍ୟରେ 52ଟି ଲଘୁ ଖଣିଜ ଉତ୍ତର (25 ପଥର ଏବଂ 27 ବାଲି) ଚଳାଇଛନ୍ତି । ଲିଜ୍‌ଧାରୀମାନେ (ପରିଶିଷ୍ଟ VI ରେ ବିସ୍ତୃତ ଭାବରେ ଦର୍ଶାଯିବା) 17.95 କୋଟି ଟଙ୍କା ମୂଲ୍ୟର 6,31,645.42 ଘନ ମିଟର ଲଘୁ ଖଣିଜ ପଦାର୍ଥର ଖଣି ଖନନ କରିଥିଲେ । ତଥାପି,ଓଏସ୍‌ପିସିବି (ଅଗଷ୍ଟ/ ସେପ୍ଟେମ୍ବର 2022) ସଂପୂର୍ଣ୍ଣ ଅଧିନିୟମର ବ୍ୟବହାର ଉଲ୍ଲଙ୍ଘନ ପାଇଁ ଲିଜ୍‌ଧାରୀଙ୍କ ବିରୋଧରେ କୌଣସି ଆଇନଗତ କାର୍ଯ୍ୟାନୁଷ୍ଠାନ ଗ୍ରହଣ କରିନଥିଲେ କିମ୍ବା ତହସିଲଦାରମାନେ ଆରାଧିତସିଏମ୍ ବିଭାଗର ନିର୍ଦ୍ଦେଶନାମା (ଜୁଲାଇ 2016) ପାଳନ କରିବାକୁ ଜୋର ଦେଇନଥିଲା ।

ଏହାର ଉତ୍ତରରେ ସରକାର ଦର୍ଶାଇଛନ୍ତି (ମାର୍ଚ୍ଚ 2024) ଯେ ତହସିଲଦାର ବଲାଙ୍ଗିର, ବରଗଡ଼, ବରପାଲି, ଚିକିଟି, କଣ୍ଟାବାଞ୍ଜୀ, ପୁଇଁତଳା, ବିରମିତ୍ରପୁର, ଧର୍ମଶାଳା, ଗୁରୁଶ୍ରୀଆ ଏବଂ ସୁନନ୍ଦରଗଡ଼କୁ ସିଟିଓ ବିନା ଉତ୍ତର ପରିଚାଳନା କରୁଥିବା ଲିଜ୍‌ଧାରୀଙ୍କ ବିରୁଦ୍ଧରେ ଜଳ (ପ୍ରତିରୋଧ ଏବଂ ପ୍ରଦୁଷଣ ନିୟନ୍ତ୍ରଣ) ଅଧିନିୟମ, 1974 ଏବଂ ବାୟୁ (ପ୍ରତିରୋଧ ଏବଂ ନିୟନ୍ତ୍ରଣ ପ୍ରଦୁଷଣ) ଆଇନ୍ 1981 ଅନୁଯାୟୀ ଆଇନଗତ କାର୍ଯ୍ୟାନୁଷ୍ଠାନ ଗ୍ରହଣ କରିବାକୁ ନିର୍ଦ୍ଦେଶ ଦିଆଯାଇଛି । ଓଏସ୍‌ପିସିବିରୁ ସିଟିଓ ନ ପାଇ ଉତ୍ତରଗୁଡ଼ିକର କାର୍ଯ୍ୟକ୍ଷମତା ବିଧି ବ୍ୟବସ୍ଥାର ଉଲ୍ଲଙ୍ଘନ କରିଥିବା ହେତୁ ସରକାରଙ୍କ ଉତ୍ତର ଗ୍ରହଣାୟ ନୁହେଁ, ଏବଂ ଏହା 17.95 କୋଟି ଟଙ୍କା ମୂଲ୍ୟର ଲଘୁ ଖଣିଜ ପଦାର୍ଥ ହାସଲ କରିବାକୁ ଆଇନଗତ କାର୍ଯ୍ୟାନୁଷ୍ଠାନ ଆହ୍ୱାନ କରିଛି ।

³⁰ ବଲାଙ୍ଗିର, ବରପାଲି, ବୀରମିତ୍ରପୁର, ଚିକିଟି, ଧର୍ମଶାଳା, ଗୁରୁଶ୍ରୀଆ, ଜଗତସିଂହପୁର, କଣ୍ଟାବାଞ୍ଜୀ, ପୁଇଁତଳା ଏବଂ ସୁନନ୍ଦରଗଡ଼

3.3.4 ଲିଜ୍ ନଥିବା ଅବସ୍ଥାରେ ଲଘୁ ଖଣିଜ ପଦାର୍ଥର ଖନନ

ଓଏମ୍‌ଏମ୍‌ସି ନିୟମ, 2016 ର ନିୟମ 3 (1) ଅନୁଯାୟୀ, ଏହି ନିୟମ ଅନ୍ତର୍ଗତ ମଞ୍ଜୁର କରାଯାଇଥିବା କ୍ୱାରା ଲିଜ୍ କିମ୍ବା ଏକ କ୍ୱାରା ଅନୁମତିର ସର୍ତ୍ତାବଳୀର ଅନୁସରଣ ବ୍ୟତୀତ କୌଣସି ବ୍ୟକ୍ତି କୌଣସି ଅଞ୍ଚଳରେ ଲଘୁ ଖଣିଜ ପଦାର୍ଥ ପାଇଁ କୌଣସି ଖଣି କାର୍ଯ୍ୟ କରିବେ ନାହିଁ ।



ଫଟୋ ଚିତ୍ର ସଂଖ୍ୟା 4: ଗେଙ୍ଗୁଟିଆ ବରଡ଼ା ବାଲି କ୍ୱାରା

ତହସିଲଦାର, ଦେଢ଼ାଲକର ରେକର୍ଡ଼ଗୁଡ଼ିକର ଯାଞ୍ଚରୁ ଜଣାପଡ଼ିଛି ଯେ 2017-22 ମଧ୍ୟରେ ବାର୍ଷିକ 1,25,000 କମ୍ ଉତ୍ତୋଳନ ପାଇଁ ଜେଙ୍ଗୁଟିଆ ବରଡ଼ା ବାଲି କ୍ୱାରା ଜଣେ ଲିଜଧାରୀଙ୍କୁ³¹ ଲିଜ୍ ଦିଆଯାଇଥିଲା (ଜାନୁଆରୀ 2018) । ତହସିଲଦାର 2017-18 ଆର୍ଥିକ ବର୍ଷ ପାଇଁ 4.75 କୋଟି ଟଙ୍କାର ଖଣି ଦେୟ ଆକଳନ କରିଥିଲେ, ସେଥି ମଧ୍ୟରୁ ଲିଜଧାରୀ କେବଳ 1.31 କୋଟି ଟଙ୍କା ଜମା କରିଛନ୍ତି ପରବର୍ତ୍ତୀ ସମୟରେ ଲିଜ୍‌ର ପ୍ରଥମ ବର୍ଷ (ଆର୍ଥିକ ବର୍ଷ 2017-18) ର ଦେୟ 3.44 କୋଟି ଟଙ୍କା ଜମା ଦେବାରେ ବିଫଳ କାରଣରୁ ଲିଜ୍ ବାତିଲ କରାଯାଇଥିଲା (ସେପ୍ଟେମ୍ବର 2021) ଏବଂ ରେକର୍ଡ଼ ଅନୁଯାୟୀ, ଏହା ପରେ ଉକ୍ତ ଅଣ-କାର୍ଯ୍ୟକ୍ଷମ ରହିଥିଲା ।

ତହସିଲଦାରଙ୍କ ଉପସ୍ଥିତିରେ ସମାକ୍ଷା ଦ୍ୱାରା କରାଯାଇଥିବା (23 ଡିସେମ୍ବର 2021) ଯୁଗ୍ମ କ୍ଷେତ୍ର ତଦତ୍ତ (ଜେପିଆଇ) ରେ କ୍ୱାରା ଅଞ୍ଚଳରୁ ବାଲି ଉତ୍ତୋଳନ ଏବଂ ପରିବହନର ପ୍ରମାଣ ସ୍ୱସ୍ତ କରିଛି (ଫଟୋଗ୍ରାଫ ନଂ-4) । ଯେହେତୁ ସେପ୍ଟେମ୍ବର 2021 ରେ ଏହି ଲିଜ୍ ବାତିଲ କରାଯାଇଥିଲା, ଲିଜ୍ ନଥିବା ସମୟରେ କ୍ୱାରା ଅଞ୍ଚଳରୁ କୌଣସି ବାଲି ଉତ୍ତୋଳନ ବେଆଇନ ଥିଲା । ଏହିପରି ଲଘୁ ଖଣିଜ ପଦାର୍ଥର ବେଆଇନ ଖଣି ରୋକିବାରେ ତହସିଲଦାର ବିଫଳ ହୋଇଥିଲେ ।

ଏହାର ଉତ୍ତରରେ ସରକାର କହିଛନ୍ତି (ମାର୍ଚ୍ଚ 2024) ଯେ ସମସ୍ତ ସମ୍ଭାବ୍ୟ ତଥା ସମ୍ଭବ ଅଣ-କାର୍ଯ୍ୟକ୍ଷମ ଉକ୍ତ ଏବଂ ଯେଉଁଠାରେ ଲିଜ୍ ଅବଧି ସମାପ୍ତ ହୋଇଥିବା ଉତ୍ତୋଳନ ନିଲାମ ପାଇଁ ପଦକ୍ଷେପ ନିଆଯାଇଛି । ଅଣ-ଲିଜ୍ ଅବଧି ମଧ୍ୟରେ ଲଘୁ ଖଣିଜ ଉତ୍ତୋଳନର ଉତ୍ତମ ମନିଟରିଂ ପାଇଁ ଲଘୁ ଖଣିଜ ଚୋରି ରୋକିବା ପାଇଁ ଏସଓପି ଜାରି କରାଯାଇଛି । ତଥାପି ସରକାରଙ୍କ ଉତ୍ତର ଭବିଷ୍ୟତବାଦୀ ଏବଂ କାର୍ଯ୍ୟକ୍ଷମ ନୁହେଁ, କାରଣ ପୁନଃ ଚେଷ୍ଟର ମାଧ୍ୟମରେ ଉତ୍ତର କାର୍ଯ୍ୟକାରୀତାକୁ ସୁନିଶ୍ଚିତ କରିବାରେ ତଥା ବେଆଇନ ଖଣି ଖନନକୁ ରୋକିବାରେ ତହସିଲଦାର ବିଫଳ ହୋଇଥିଲେ ।

3.3.5 ପରିବହନ ହୋଇଥିବା ଲଘୁ ଖଣିଜ ପଦାର୍ଥ ପାଇଁ ସଞ୍ଚାର ପାସ ଯାଞ୍ଚ ନ କରିବା

ଓଏମ୍‌ଏମ୍‌ସି ନିୟମ, 2016 ର ନିୟମ 58(1) ଅନୁଯାୟୀ ନିର୍ଦ୍ଦିଷ୍ଟ କ୍ଷୁଦ୍ର ଖଣିଜ ପଦାର୍ଥର ଅଧିକାର ପାଇଁ ଖଣି ଉପ ନିର୍ଦ୍ଦେଶକ କିମ୍ବା ଖଣି ଅଧିକାରୀଙ୍କ ଦ୍ୱାରା ଏବଂ ଅନ୍ୟାନ୍ୟ ଖଣିଜ କ୍ଷେତ୍ରରେ କ୍ଷମତାପନ୍ନ ଦକ୍ଷ ଅଧିକାରୀଙ୍କ ଦ୍ୱାରା ଫର୍ମ-ଓ୍ଵାଇରେ ଜାରି କରାଯାଇଥିବା ବୈଧ ସଞ୍ଚାର ପାସ ବିନା କୌଣସି ପ୍ରତ୍ୟାଶିତ ଲାଇସେନ୍ସ ତଥା- ଖଣି ଲିଜ୍ କିମ୍ବା ଖଣି ଲିଜ୍ କିମ୍ବା କ୍ୱାରା ଲିଜ୍ କିମ୍ବା କ୍ୱାରା ଅନୁମତି କିମ୍ବା ନିଲାମ କ୍ରେତା, କୌଣସି ଏକ ଅଞ୍ଚଳରୁ କୌଣସି ଖଣିଜ ପଦାର୍ଥ ପଠାଇବେ ନାହିଁ ।

³¹ ମେସର୍ସ ଆରଏଲଆର ମର୍କାଣ୍ଡାଇଜ୍

ଅଧିକତ୍ତ୍ୱ , ଓଏମ୍ଏମ୍ସି ନିୟମ, 2016 ର ନିୟମ 51 (4) ରେ ଦର୍ଶାଯାଇଛି ଯେ ଯେତେବେଳେ ବି ବ୍ୟକ୍ତି, କୌଣସି ଆଇନଗତ ପ୍ରାଧିକାରଣ ବିନା, କୌଣସି ଜମିରୁ କୌଣସି ଖଣିଜ ପଦାର୍ଥ ସଂଗ୍ରହ କରେ, ତହସିଲଦାର କିମ୍ବା ଖଣି ଅଧିକାରୀ କିମ୍ବା ଉପ-ନିର୍ଦ୍ଦେଶକ କିମ୍ବା ବନଖଣ୍ଡ ଅଧିକାରୀ, ଏହିପରି ବ୍ୟକ୍ତିଙ୍କ ଠାରୁ ସଂଗୃହିତ ଖଣିଜ ପଦାର୍ଥ, କିମ୍ବା ଯେଉଁଠାରେ ଏପରି ଖଣିଜ ପଦାର୍ଥ ପୂର୍ବରୁ ବିସର୍ଜନ ହୋଇସାରିଛି, ଏହାର ମୂଲ୍ୟ ଏବଂ ସେହି ବ୍ୟକ୍ତି ଠାରୁ ଭଡା, ରକ୍ଷାଲିପି କିମ୍ବା ଚିକିତ୍ସା ମଧ୍ୟ ପୁନରୁଦ୍ଧାର ହୋଇପାରେ, ସେହି ସମୟ ପାଇଁ, ଯେଉଁ ସମୟରେ ଆଇନଗତ ଅଧିକାର ବିନା ଏପରି ବ୍ୟକ୍ତିଙ୍କ ଦ୍ୱାରା ଦଖଲ କରାଯାଇଥିଲା ।

ଡିନୋଟି ତହସିଲର³² ରେକର୍ଡଗୁଡ଼ିକରେ ନମୁନା ଯାଞ୍ଚରୁ ଜଣାପଡ଼ିଛି (ସେପ୍ଟେମ୍ବର 2021) ଯେ ସଂପୂର୍ଣ୍ଣ ତହସିଲଦାରମାନେ ଖଣିଜ ପଦାର୍ଥ ଉତ୍ତୋଳନ ଏବଂ ଲିଜ୍‌ଧାରୀଙ୍କ ଦ୍ୱାରା ପ୍ରଦାନ କରାଯାଇଥିବା ରକ୍ଷାଲିପି ପରିମାଣର କୌଣସି ହିସାବ ରଖି ନଥିଲେ ଏବଂ କେବଳ ଖଣି ଯୋଜନା ଅନୁମୋଦିତ ପରିମାଣର ନୋଟ୍ ରଖିଥିଲେ । ଅଧିକତ୍ତ୍ୱ ସେମାନେ ଲିଜ୍‌ଧାରୀଙ୍କ ଦ୍ୱାରା ଦାଖଲ ହୋଇଥିବା ଡ୍ରୌମାସିକ/ ବାର୍ଷିକ ରିଟର୍ଣ୍ଣ ଏବଂ ସେମାନଙ୍କ ଦ୍ୱାରା ବ୍ୟବହୃତ 'ଡ୍ରାଇ' ଫର୍ମ (ସଞ୍ଚର ପାସ୍) ରେ ଉଲ୍ଲେଖ କରାଯାଇଥିବା ପରିମାଣକୁ ଖଣି ଯୋଜନା ଅନୁମୋଦିତ ପରିମାଣ ସହିତ ଯାଞ୍ଚ କରିନାହାଁନ୍ତି । ଲିଜ୍‌ଧାରୀମାନଙ୍କ ଦ୍ୱାରା ବ୍ୟବହୃତ 'ଡ୍ରାଇ' ଫର୍ମଗୁଡ଼ିକ ପ୍ରକାଶ କରିଛି ଯେ ଫର୍ମ-ଏନ୍ ରେ କ୍ୱାରା ଲିଜ୍ ର ଚତୁର୍ଥ ଭାଗର ଧାରା 3 ରେ ଅନ୍ତର୍ଭୁକ୍ତ ପ୍ରାବଧାନ ଯାହା ପ୍ରଦାନ କରେ ଯେ ଲିଜ୍‌ଧାରୀ କେବଳ ଅନୁମୋଦିତ ଖଣି ଯୋଜନା କିମ୍ବା ଖଣି ଯୋଜନା ଅନୁଯାୟୀ ଖଣି କାର୍ଯ୍ୟ କରିବେ (ଉଲ୍ଲୁଘନ କରି ଲିଜ୍‌ଧାରୀମାନେ ସେମାନଙ୍କ ଖଣି ଯୋଜନା ଅନୁମୋଦିତ 1,92,251 ଘନ ମିଟର ପରିମାଣ ଠାରୁ 80,721.40 ଘନ ମିଟର ଅଧିକ ପଥର ବାହାର କରିଛନ୍ତି, ଯାହା ଖଣିଜ ପଦାର୍ଥର ବେଆଇନ ଉତ୍ତୋଳନ ଲିଜ୍‌ଧାରୀମାନେ କେବଳ ସେମାନଙ୍କ ଖଣି ଯୋଜନାରେ ଅନୁମୋଦିତ ପରିମାଣଠାରୁ ଅଧିକ ଖଣିଜ ପଦାର୍ଥ ବାହାର କରିନାହାଁନ୍ତି, ବରଂ ରକ୍ଷାଲିପି, ଭୁପୃଷ୍ଠ ଭଡା, ଅତିରିକ୍ତ ଚାର୍ଜ ଇତ୍ୟାଦି ମଧ୍ୟ ଦେଇ ନାହାଁନ୍ତି । ତେଣୁ, ବେଆଇନ ଭାବେ ବାହାର କରାଯାଇଥିବା ଖଣିଜ ପଦାର୍ଥର ମୂଲ୍ୟ, ରକ୍ଷାଲିପି ସହିତ ଡିଏମ୍‌ଏଫ୍, ଇଏମ୍‌ଏଫ୍ ଏବଂ ଆୟକର ବାବଦକୁ 9.66 କୋଟି ଟଙ୍କା ଲିଜ୍‌ଧାରୀଙ୍କ ଠାରୁ ଆଦାୟ ହେବାକୁ ଥିଲା, ଯେପରି ~~ପରିଶିଷ୍ଟ- VII~~ ରେ ବର୍ଣ୍ଣନା କରାଯାଇଛି

ଉପରୋକ୍ତ ପର୍ଯ୍ୟବେକ୍ଷଣରୁ ଏହା ସ୍ପଷ୍ଟ ହୋଇଛି ଯେ ସଂପୂର୍ଣ୍ଣ ତହସିଲଦାରମାନେ ଏମପି ରେ ଅନୁମୋଦିତ ପରିମାଣକୁ ଟ୍ରାନ୍ଜିଟ୍ ପାସ୍ ମାଧ୍ୟମରେ ପରିବହନ ହୋଇଥିବା ଡ୍ରୌମାସିକ ରିଟର୍ଣ୍ଣ/ପରିମାଣରେ ଘୋଷିତ ପରିମାଣ ମେଳ କରିନାହାଁନ୍ତି, ଯାହା ଦ୍ୱାରା ଅଧିକ ପରିମାଣର ଉତ୍ତୋଳନ ଏବଂ ପରିବହନ ଦ୍ୱାରା ରାଜସ୍ୱ କ୍ଷତି ଘଟିଲା ।

ଏହାର ଉତ୍ତରରେ ସରକାର ପ୍ରକାଶ କରିଛନ୍ତି (ମାର୍ଚ୍ଚ 2024) ଯେ ଜିଲ୍ଲାପାଳ ଯାଜପୁରଙ୍କ ଉପଯୁକ୍ତ ଅନୁମୋଦନ ପାଇବା ପରେ ତହସିଲଦାର, ଧର୍ମଶାଳା ଦ୍ୱାରା ଜାତୀୟ ରିମୋଟ୍ ସେନ୍ସିଂ କେନ୍ଦ୍ର(ଏନଆରଏସସି) ଭାରତୀୟ ମହାକାଶ ଗବେଷଣା ସଂଗଠନ ଦ୍ୱାରା ଅନୁମୋଦିତ ହାଇ ରିଜୋଲ୍ୟୁସନ ଆରଚାଇଭାଲ ଉପଗ୍ରହ ପ୍ରୟୋଗ ଦ୍ୱାରା ରାହାଡପୁର ବିଏସକ୍ୟୁର ଘନତା ଆକଳନ କରାଯାଇଥିଲା । 32.859 ଘନ ମିଟର କଳା ପଥର ଉତ୍ତୋଳନ ପାଇଁ ସଂପୂର୍ଣ୍ଣ ଲିଜ୍‌ଧାରୀଙ୍କୁ ଏକ କାରଣ ଦର୍ଶାଅ ନୋଟିସ ଜାରି କରାଯାଇଛି ଏବଂ ଶୁଣାଣି ପ୍ରକ୍ରିୟା ଚାଲିଛି । ଆଇଫୋରଏମଏସ ପୋର୍ଟାଲ ମଧ୍ୟମରେ ସଂସ୍ଥାର ପାସ୍ କାର୍ଯ୍ୟକାରୀ କରାଯାଇଛି । ଦାବି ଆକଳନ କରିବାକୁ ତଥା ଓପିଡିଆର ଅଧିନିୟମ ମାଧ୍ୟମରେ ସର୍ଟିଫିକେଟ୍ ମାମଲା ଆରମ୍ଭ କରିବା ସହିତ ନିୟମ ଅନୁଯାୟୀ ଦାବି ହାସଲ ପାଇଁ ପଦକ୍ଷେପ ନେବାକୁ ତହସିଲଦା, କଣ୍ଟ୍ରୋଲ୍, ରାଉରକାଲାଙ୍କୁ ନିର୍ଦ୍ଦେଶ ଦିଆଯାଇଛି । ତେବେ ସରକାରଙ୍କ ଅନୁପାଳନ ଭବିଷ୍ୟତବାଦୀ ଏବଂ ଗ୍ରହଣୀୟ ନୁହେଁ କାରଣ ବାହାର କରାଯାଇଥିବା ପରିମାଣ ଖଣି ଯୋଜନାରେ ଅନୁମୋଦିତ ପରିମାଣଠାରୁ ଅଧିକ ଥିଲା ଏବଂ ଲିଜ୍‌ଧାରୀଙ୍କଠାରୁ ବେଆଇନ ଭାବେ ଖଣିଜ ପଦାର୍ଥ ଖନନ ପାଇଁ ସରକାର 9.66 କୋଟି ଟଙ୍କା ଫେରସ୍ତ ପାଇବାରେ ବିଫଳ ହୋଇଥିଲେ ।

³² ବଲାଙ୍ଗିର ଜିଲ୍ଲାର କଣ୍ଟ୍ରୋଲ୍ ତହସିଲ, ଯାଜପୁର ଜିଲ୍ଲାର ଧର୍ମଶାଳା ତହସିଲ ଏବଂ ସୁନ୍ଦରଗଡ଼ ଜିଲ୍ଲାର ରାଉରକେଲା ତହସିଲ

3.3.6 ଅନୁମୋଦିତ ପରିମାଣଠାରୁ ଅଧିକ ଖଣିଜ ପଦାର୍ଥର ଉତ୍ତୋଳନ

ଓଏମଏମସିନିୟମ, 2016 ର ନିୟମ 51 (1) (i) ରେ ଧାର୍ଯ୍ୟ କରାଯାଇଛି ଯେ ଯେତେବେଳେ ବି କୌଣସି ବ୍ୟକ୍ତି ଏହି ନିୟମ ବ୍ୟତିରେକ କୌଣସି ଲଘୁ ଖଣିଜ ପଦାର୍ଥ ବାହାର କିମ୍ବା ପରିବହନ କରୁଥିବା ଦେଖିବାକୁ ମିଳିବ, ସେହି ବ୍ୟକ୍ତି ବେଆଇନ ପକ୍ଷ ବୋଲି ଧରାଯିବ ଏବଂ ଓଏମଏମସି ନିୟମ 51 (4) ରେ ଦର୍ଶାଯାଇଛି ଯେ ଯେତେବେଳେ ବି ବ୍ୟକ୍ତି କୌଣସି ଆଇନଗତ ପ୍ରାଧିକରଣ ବିନା କୌଣସି ଜମିରୁ କୌଣସି ଖଣିଜ ପଦାର୍ଥ ସଂଗୃହ କରେ ତହସିଲଦାର କିମ୍ବା ଖଣି ଅଧିକାରୀ କିମ୍ବା ଉପ ନିର୍ଦ୍ଦେଶକ କିମ୍ବା ବନଖଣ୍ଡ ଅଧିକାରୀ, ଏହିପରି ବ୍ୟକ୍ତିଙ୍କଠାରୁ ସଂଗୃହିତ ଖଣିଜ ପଦାର୍ଥ କିମ୍ବା ଯେଉଁଠାରେ ଏପରି ଖଣିଜ ପଦାର୍ଥ ପୂର୍ବରୁ ବିସର୍ଜନ ହୋଇସାରିଛି, ଏହାର ମୂଲ୍ୟ ଏବଂ ସେହି ବ୍ୟକ୍ତିଙ୍କଠାରୁ ଭଡ଼ା, ରକ୍ଷାଲଗି କୁମ୍ଭା ଟିକସ ମଧ୍ୟ ପୁନରୁଦ୍ଧାର ହୋଇପାରେ ସେହି ସମୟ ପାଇଁ ଯେଉଁ ଓ,ମୟରେ ଜମି କୌଣସି ଆଇନଗତ ଅଧିକାର ବିନା ଏପରି ବ୍ୟକ୍ତିଙ୍କ ଦ୍ୱାରା ଦଳ୍ଲ କରାଯାଇଥିଲା ।

3.3.6.1 ଧର୍ମଶାଳା ତହସିଲରେ ରେକର୍ଡ଼ଗୁଡ଼ିକର ଯାଞ୍ଚରୁ ଜଣାପଡ଼ିଛି (ସେପ୍ଟେମ୍ବର 2022) ଯେ ରାହାଡ଼ପୁର ବିଏସକ୍ୟୁ ନମ୍ବର 5 ପାଇଁ ଲିଜ୍ (ଏପ୍ରିଲ 2016) ସମ୍ପାଦନ 2015-20 ଅବଧି ପାଇଁ କର୍ଯ୍ୟକାରୀ କରାଯାଇଛି । ପଥର ଖଣିର କାର୍ଯ୍ୟ ପରେ, ଖଣି ଯୋଜନାକୁ 2016-20 ଅବଧି ପାଇଁ 1,00,362 ଘନ ମିଟର ପର୍ଯ୍ୟନ୍ତ ଉତ୍ତୋଳନକୁ ଅନୁମତି ଦେବା ପାଇଁ ସଂଶୋଧିତ (ମଇ 2017) କରାଯାଇଥିଲା । ବେଆଇନ ଉତ୍ତୋଳନ ସଂପର୍କରେ ସ୍ଥାନୀୟ ଲୋକଙ୍କ ଠାରୁ ଅଭିଯୋଗ ପାଇବା ପରେ ତହସିଲଦାର ରାଜସ୍ୱ ନିରିକ୍ଷକ (ଆରଆଇ) କୁ ଏକ କ୍ଷେତ୍ର ପରିଦର୍ଶନ କରିବାକୁ ନିର୍ଦ୍ଦେଶ ଦେଇଥିଲେ (ଜୁନ୍ 2019) । ଆରଆଇ ଲିଜ୍‌ଧାରୀଙ୍କ ଉପସ୍ଥିତିରେ ଲିଜ୍ ଅଞ୍ଚଳକୁ ଟିହ୍ନଟ କଲେ ଏବଂ ଦେଖିଲେ ଯେ, ଜୁନ୍ 2019 ସୁଦ୍ଧା ଲିଜ୍ ଅଞ୍ଚଳ ଏବଂ ଏହାର ବାହାରେ ଥିବା ଅଞ୍ଚଳରୁ ଦୁଇ ଲକ୍ଷ ଘନ ମିଟର ପଥର ବାହାର କରାଯାଇଛି । କୌଣସି ପୂର୍ବ ଅନୁମତି/ପ୍ରାଧିକରଣ ବିନା ଅନୁମୋଦିତ ପରିମାଣରୁ 99,638 ଘନ ମିଟର ଅଧିକ ପଥର ବାହାର କରାଯାଇଛି, ଯେଉଁଥିରେ ଖଣିଜ ଦେୟ 11.52 କୋଟି³³ ଟଙ୍କା ଲିଜ୍‌ଧାରୀଙ୍କ ଠାରୁ ଆଦାୟ କରିବାକୁ ଥିଲା ।

ଏହାର ଉତ୍ତରରେ, ସରକାର ଦର୍ଶାଇଛନ୍ତି (ମାର୍ଚ୍ଚ 2024) ଯେ, ଜିଲ୍ଲାପାଳ, ଯାଜପୁରଙ୍କ ଅନୁମୋଦନ ପାଇବା ପରେ ତହସିଲଦାର, ଧର୍ମଶାଳା ଦ୍ୱାରା ରାହାଡ଼ପୁର ବିଏସକ୍ୟୁ ନଂ.5 ର ଏନଆର୍ଏସସି, ଆଇଏସଆର୍ଏଓ ଦ୍ୱାରା ଅନୁମୋଦିତ ହାଇରିଜୋଲୋସନ୍ ଅଭିଲେଖାଗାର ଉପଗ୍ରହ ଚିତ୍ର ବ୍ୟବହାର କରି ଭଲ୍ୟୁମେଟ୍ରିକ୍ ମୂଲ୍ୟାଙ୍କନ କରାଯାଇଛି । 60,041 ଘନ ମିଟର ଅଧିକା କଳ ପଥର ଉତ୍ତୋଳନ ପାଇଁ ସମ୍ପୂର୍ଣ୍ଣ ଲିଜ୍‌ଧାରୀଙ୍କୁ ଏକ କାରଣ ଦର୍ଶାଅ ନୋଟିସ୍ ଜାରି କରାଯାଇଛି ଏବଂ ଶୁଣାଣି ପ୍ରକ୍ରିୟା ଚାଲିଛି । ତେବେ ସରକାରଙ୍କ ଅନୁପାଳନ ଭବିଷ୍ୟତବାଦୀ ଏବଂ ଗ୍ରହଣୀୟ ନୁହେଁ କାରଣ ବାହାର କରାଯାଇଥିବା ପରିମାଣ ଖଣି ଯୋଜନାରେ ଅନୁମୋଦିତ ପରିମାଣ ଠାରୁ ଅଧିକ ଥିଲା ଏବଂ ଲିଜ୍‌ଧାରୀଙ୍କ ଠାରୁ ବେଆଇନ୍ ଭାବେ ଖଣିଜ ପଦାର୍ଥ ଉତ୍ତୋଳନ ପାଇଁ ସରକାର 11.52 କୋଟି ଟଙ୍କା ଆଦାୟ କରିବାରେ ବିଫଳ ହୋଇଥିଲା ।

3.3.6.2 ଜିଲ୍ଲାପାଳ, ବଲାଙ୍ଗିରଙ୍କ ରେକର୍ଡ଼ଗୁଡ଼ିକର ଯାଞ୍ଚ (ସେପ୍ଟେମ୍ବର 2022) ରୁ ଜଣାପଡ଼ିଲା ଯେ, କରୁଆଁଝର ପାହାଡ଼ର ଦୁଇଟି ପଥର ଉତ୍ତୋଳନ³⁴ 5,500 ଘନ ମିଟର ପଥର ଉତ୍ତୋଳନ ପାଇଁ ଖପ୍ରାଖୋଲ, ତହସିଲଦାରଙ୍କ ଦ୍ୱାରା ମାର୍ଚ୍ଚ 2019 ପର୍ଯ୍ୟନ୍ତ ସର୍ବସାଧାରଣ ପ୍ରକଳ୍ପର କାର୍ଯ୍ୟନିର୍ବାହୀ³⁵ ସପକ୍ଷରେ ଗୋଟିଏ ଅସ୍ତ୍ରାୟା ଖଣି ଅନୁମତି ପ୍ରଦାନ କରାଯାଇଥିଲା । ତହସିଲଦାରଙ୍କ ନିର୍ଦ୍ଦେଶରେ, ଆରଆଇ ସେଥିମଧ୍ୟରୁ ଏକ ଖଣି ଯାଞ୍ଚ କରି ରିପୋର୍ଟ କରିଥିଲେ (ନଭେମ୍ବର 2018) ଯେ ଅନୁମତିଧାରୀ ସେହି ଉତ୍ତୋଳନ 4500 ଘନ ମିଟର ଅନୁମତି ପ୍ରାପ୍ତ ପରିମାଣ ବିରୁଦ୍ଧରେ ପ୍ରାୟ 38,000 ଘନ ମିଟର ପଥର ବାହାର କରିଛନ୍ତି । ତଦନୁସାରେ, ତହସିଲଦାର, ଖପ୍ରାଖୋଲ (ଡିସେମ୍ବର 2018/ଫେବୃଆରୀ 2019) ନୋଟିସ୍ ଜାରି କରିଛନ୍ତି ଏବଂ ଅତିରିକ୍ତ ଉତ୍ତୋଳନ

³³ ଖଣିଜ ମୂଲ୍ୟ: 9.96 କୋଟି ଟଙ୍କା (99,638 x 1,000 ଟଙ୍କା ପ୍ରତି ଘନମିଟର), ରକ୍ଷାଲଗି: 1.30 କୋଟି ଟଙ୍କା (99,638 ଘନ ମିଟର X 130 ଘନ ମିଟର ପିଛା), ଡିଏମଏମସି: 12.95 ଲକ୍ଷ ଟଙ୍କା (ରକ୍ଷାଲଗିର 10 ପ୍ରତିଶତ), ଛଏମଏମସି: 6.48 ଲକ୍ଷ ଟଙ୍କା (ରକ୍ଷାଲଗିର ପାଞ୍ଚ ପ୍ରତିଶତ), ଅତିରିକ୍ତ ଚାର୍ଜ୍: 6.48 ଲକ୍ଷ ଟଙ୍କା (ରକ୍ଷାଲଗିର ପାଞ୍ଚ ପ୍ରତିଶତ)

³⁴ ଗୋଟିଏ ଉତ୍ତୋଳନ: 4,500 ଘନ ମିଟର + ଅନ୍ୟ ଉତ୍ତୋଳନ: 1,000 ଘନ ମିଟର

³⁵ ମେସର୍ସ୍ ସୁସମ୍ପଦ୍ଧ ଲିମିଟେଡ୍

ଉପରେ ଭଡ଼ା, ରୟାଲଟି ତ୍ୟାଦି ଜମା କରିବାକୁ ଅନୁମତି ଧାରକଙ୍କୁ ନିର୍ଦ୍ଦେଶ ଦେଇଥିଲା । ତଥାପି, ତାହା (ସେପ୍ଟେମ୍ବର 2022 ସୁଦ୍ଧା) ଜମା ହୋଇନଥିଲା । ସମାପ୍ତ ପରାମର୍ଶ (ଅକ୍ଟୋବର 2021) ଅନୁଯାୟୀ ତହସିଲଦାର ଏକ ଦଳ³⁶ ଦ୍ୱାରା ଉଭୟ କ୍ୱାରାର ମିଳିତ କ୍ଷେତ୍ର ମାପ କରାଯାଇ (12 ଡିସେମ୍ବର 2021) । ମିଳିତ ଅନୁସନ୍ଧାନ ରିପୋର୍ଟ ଅନୁଯାୟୀ, ଅନୁମତି ଧାରକ ଉଭୟ କ୍ୱାରାରୁ ଅନୁମତି ପ୍ରାପ୍ତ ପରିମାଣ 5,500 ଘନ ମିଟର ବିରୁଦ୍ଧରେ 1,03,684 ଘନ ମିଟର ବାହାର କରିଥିଲେ । ଏହିପରି, ଏଜେନ୍ସି ଆଇନଗତ ପ୍ରାଧିକାରଣ ବିନା ଅନୁମୋଦିତ ପରିମାଣଠାରୁ 98,184 ଘନ ମିଟର ଅଧିକ ପଥର ବାହାର କରି ଓଏମ୍‌ଏମ୍‌ସି ନିୟମ ନିୟମ ଉଲ୍ଲଙ୍ଘନ କରିଥିଲେ । ଏହିପରି, **ସାରଣୀ 3.9** ରେ ଦେଖାଯାଉଥିବା ପରି ରୟାଲଟି, ଭଡ଼ା ଏବଂ ଖଣିଜ ପଦାର୍ଥର ମୂଲ୍ୟ ବାବଦକୁ 12.32 କୋଟି ଟଙ୍କା ଦେୟ ପାଇଁ ଏଜେନ୍ସି ଦାୟୀ ଥିଲା ।

ସାରଣୀ 3.9: ଖଣିଜ ରାଜସ୍ୱ ଦେୟର ବିବରଣୀ

କ୍ର.ସଂ	ଆଇଟମ୍	ପରିମାଣ (ଟଙ୍କାରେ)
1	2	3
1	ଘନ ମିଟର ପ୍ରତି 130 ଟଙ୍କା ହାରରେ 98,184 ଘନ ମିଟର ପାଇଁ ରୟାଲଟି	1,27,63,920
2	30 ପ୍ରତିଶତ ରୟାଲଟି ହାରରେ ଡିଏମ୍‌ଏମ୍‌ସି	38,29,176
3	ରୟାଲଟିର 5 ପ୍ରତିଶତ ହାରରେ ଇଏମ୍‌ଏମ୍‌ସି	6,38,196
4	ରୟାଲଟିର 2 ପ୍ରତିଶତ ହାରରେ ଆଇଟି	2,55,278
5	ଘନ ମିଟର ପ୍ରତି 1,076.19 ଟଙ୍କା ହାରରେ 98,184 ଘନ ମିଟର ପଥରର ମୂଲ୍ୟ	10,56,64,639
	ମୋଟ	12,31,51,209

(ଉତ୍ସ: ଜିଲ୍ଲାପାଳ, ବଲାଙ୍ଗିରଙ୍କ ରେକର୍ଡ଼ରୁ ସମାପ୍ତ ଦ୍ୱାରା ସଂକଳିତ)

ଏହାର ଉତ୍ତରରେ, ସରକାର ଦର୍ଶାଇଛନ୍ତି (ମାର୍ଚ୍ଚ 2024) ଯେ, ତହସିଲଦାର, ଖପ୍ରାଗୋଲକୁ ଦାବି ଆକଳନ କରିବାକୁ ଏବଂ ଓପିଡିଆର୍କ୍ ଅଧିନିୟମ ମାଧ୍ୟମରେ ସାର୍ଟିଫିକେଟ୍ ମାମଲା ଆରମ୍ଭ କରିବା ସହିତ ନିୟମ ଅନୁଯାୟୀ ତାହା ଆଦାୟ କରିବା ପାଇଁ ପଦକ୍ଷେପ ନେବାକୁ ନିର୍ଦ୍ଦେଶ ଦିଆଯାଇଛି । ଅବଶ୍ୟ, ସରକାରଙ୍କ ଅନୁପାଳନ ଭବିଷ୍ୟତବାଦୀ ଏବଂ ଗ୍ରହଣୀୟ ନୁହେଁ କାରଣ ବାହାର କରାଯାଇଥିବା ପରିମାଣ ଖଣି ଯୋଜନାରେ ଅନୁମୋଦିତ ପରିମାଣଠାରୁ ଅଧିକ ଥିଲା ଏବଂ ବେଆଇନ ଭାବେ ବାହାର କରାଯାଇଥିବା ଖଣିଜ ପଦାର୍ଥ ପାଇଁ ସରକାର 12.32 କୋଟି ଟଙ୍କା ଲିଜ୍‌ଧାରୀଙ୍କ ଠାରୁ ଫେରସ୍ତ କରିବାରେ ବିଫଳ ହୋଇଥିଲା ।

3.3.7 ଅନୁମତି ପ୍ରାପ୍ତ ଗଭୀରତା ବାହାରେ ଲଘୁ ଖଣିଜ ପଦାର୍ଥର ଉତ୍ତୋଳନ

ଓଏମ୍‌ଏମ୍‌ସି ନିୟମ, 2016 ର ଧାରା 37(1) (ଏ) ଅନୁଯାୟୀ, ଭୂପୃଷ୍ଠ ତଳେ ଖଣିର ଗଭୀରତା ଛଅ ମିଟରରୁ ଅଧିକ ହେବ ନାହିଁ । ଆହୁରି ମଧ୍ୟ, ଲିଜ୍ ରୁଚ୍ଛିନାମାରେ ସମଲିତ ପରିବେଶ ମଞ୍ଜୁରୀର ସର୍ତ୍ତ ଅନୁଯାୟୀ, ପ୍ରକଳ୍ପ ପ୍ରସାରକ ନିଶ୍ଚିତ କରିବେ ଯେ ଭୂମି ସ୍ତରରୁ 6 ମିଟର ତଳେ କୌଣସି ଖଣି କାର୍ଯ୍ୟକଳାପ ଘଟିବ ନାହିଁ ।

ତିନୋଟି ପରୀକ୍ଷା- ମାପ ହୋଇଥିବା ତହସିଲରେ³⁷ ରେକର୍ଡ଼ଗୁଡ଼ିକର ମାପରୁ ଜଣାପଡ଼ିଛି (ଅଗଷ୍ଟ ରୁ ଡିସେମ୍ବର 2021) ଯେ, **ପରିଶିଷ୍ଟ VIII** ରେ ବର୍ଣ୍ଣନା ହୋଇଥିବା ପରି ଉତ୍ତରରେ ଗଢ଼ିତ 18.82 ଲକ୍ଷ ଘନମିଟର ଉତ୍ତୋଳନ ଯୋଗ୍ୟ ରିଜର୍ଭ³⁸ ମଧ୍ୟରୁ 5.81 ଲକ୍ଷ ଘନମିଟର ପଥର ଉତ୍ତୋଳନ ପାଇଁ 2015-16 ରୁ 2022-23 ମଧ୍ୟରେ କାର୍ଯ୍ୟ ପାଇଁ ଅଗଷ୍ଟ 2015 ରୁ ଜୁନ୍ 2018 ମଧ୍ୟରେ ପାଞ୍ଚୋଟି ପଥର ଉତ୍ତର ପାଇଁ ଲିଜ୍ କାର୍ଯ୍ୟକାରୀ କରାଯାଇଥିଲା । ଅବଶ୍ୟ, ସଂପୂର୍ଣ୍ଣ ତହସିଲଦାରମାନେ ଏହି ଉତ୍ତରଗୁଡ଼ିକର କାର୍ଯ୍ୟ ଅବଧି ସମୟରେ ପ୍ରକୃତ ଉତ୍ତୋଳନକୁ ନିଶ୍ଚିତ କରିବା ପାଇଁ, ଉତ୍ତରଗୁଡ଼ିକର ମାସିକ/ ପାସିକ ମାପ କରାଯାଇଥିଲା ।

³⁶ ଉପ ନିର୍ଦ୍ଦେଶକ, ଭୂସିଦ୍ଧାନ, ବଲାଙ୍ଗିର, ଅନୁମତି ଧାରକଙ୍କ ପ୍ରତିନିଧି, ମେମ୍ବର୍ସ୍ ସୁସ୍ୱୟମ୍‌ସଲ୍ ଲିମିଟେଡ୍, ଭୁବନେଶ୍ୱର, ରାଜସ୍ୱ ନିରୀକ୍ଷକ, ଲାଠୋର ମଣ୍ଡଳ ଏବଂ ଖପ୍ରାଗୋଲ ତହସିଲର ଅନ୍ୟାନ୍ୟ ସହାୟକ ରାଜସ୍ୱ କର୍ମଚାରୀ ଦ୍ୱାରା ଦଳଟି ଗଠିତ ହୋଇଥିଲା ।

³⁷ ଧର୍ମଶାଳା, ରାଉରକେଲା ଏବଂ ସମଲପୁର

³⁸ ଉତ୍ତରରେ ଗଢ଼ିତ ଉତ୍ତୋଳନ ଯୋଗ୍ୟ ଖଣିଜ ପଦାର୍ଥର ପରିମାଣ

ତହସିଲଦାର/ ଅତିରିକ୍ତ ତହସିଲଦାର ଏବଂ ଆରଆଇଙ୍କ ସହିତ ପାଞ୍ଚୋଟି ପଥର ଖଣିର ଯୁଗ୍ମ ସରକମିନ ଯାଞ୍ଚ କରାଯାଇଥିଲା ଏବଂ ଏହା ସ୍ପଷ୍ଟ ହୋଇଥିଲା ଯେ ଅନୁମତିଧାରୀମାନେ ଅନୁମତି ପ୍ରାପ୍ତ ଗଭୀରତା ବାହାରୁ ପଥର ବାହାର କରିଥିଲେ ଏବଂ ପ୍ରକୃତ ଗଭୀରତା ଭୂମି ସ୍ତରରୁ 8 ମିଟର ରୁ 26 ମିଟର ପର୍ଯ୍ୟନ୍ତ ଥିଲା । ତେଣୁ, ଅନୁମୋଦିତ ପାରିମାଣରୁ ଅଧିକ ଉତ୍ତୋଳନ ହେବାର ସମ୍ଭାବନାକୁ ଏଡ଼ାଇ ଦିଆଯାଇପାରିବ ନାହିଁ ।

ଆହୁରି ମଧ୍ୟ, ଧର୍ମଶାଳା ତହସିଲ କ୍ଷେତ୍ରରେ ଦେଖାଗଲା ଯେ ଗୋଟିଏ ପଥର ଖଣିର³⁹ ଲିଜ୍ ଡିଡ୍ ପାଞ୍ଚ ବର୍ଷ (2015-20) 63,610 ଘନ ମିଟର ପଥର ଉତ୍ତୋଳନ ପାଇଁ କାର୍ଯ୍ୟକାରୀ (ଫେବୃଆରୀ 2016) କରାଯାଇଥିଲା । ଖଣିରେ ସମୁଦାୟ ବାଲାନୁ ରିଜର୍ଭ⁴⁰ ଥିବା 9,16,011 ଘନ ମିଟର (ଅପ୍ରେଲ 2016 ସୁଦ୍ଧା) ପଥରରୁ 2016-17 ରୁ 2019-20 ମଧ୍ୟରେ 5,61,500 ଘନ ମିଟର ପଥର ଉତ୍ତୋଳନ ପାଇଁ ପରବର୍ତ୍ତୀ ସମୟରେ (ମଇ 2016) ଖଣି ଯୋଜନାରେ ପରିବର୍ତ୍ତିତ ହୋଇଥିଲା । ଆର୍ଥିକ ବର୍ଷ 2019-20 ପର୍ଯ୍ୟନ୍ତ 5,61,500 ଘନ ମିଟର ପଥର ଉତ୍ତୋଳନ ପାଇଁ, ଖଣି ଯୋଜନାରେ ଉଲ୍ଲେଖ ହୋଇଛି ଯେ 60 ମିଟର ହ୍ରାସ ସ୍ତର (ଆରଏଲ୍)⁴¹ ରେ ଥିବା ଜମାର ସର୍ବୋଚ୍ଚ ସ୍ଥାନରୁ ଆରମ୍ଭ ହୋଇ 26 ମିଟର ଆରଏଲ୍ ପର୍ଯ୍ୟନ୍ତ ଖଣି ଖନନ ହେବା ଉଚିତ୍ । ପ୍ରକାଶ ଥାଉକି, ରାଜ୍ୟ ସରକାରୀ ସଡ଼କ ପ୍ରକଳ୍ପ ସମାପ୍ତ ହେବାରୁ ପଥରର ଆବଶ୍ୟକତା ନଥିବା କାରଣରୁ, 2016-20 ଆର୍ଥିକ ବର୍ଷ ଠାରୁ ଲିଜ୍ ସମର୍ପଣ କରିବା ପାଇଁ ଲିଜ୍ଧାରୀ ଉଦ୍ଦେଶ୍ୟ ପ୍ରକାଶ କରିଥିଲେ (ଫେବୃଆରୀ 2019) । ତହସିଲଦାର ଆର୍ଥିକ ବର୍ଷ 2015-16 ରୁ 2018-19 ପର୍ଯ୍ୟନ୍ତ ସମୟରେ ଉତ୍ତୋଳନ କରାଯାଇଥିବା 3,50,265 ଘନ ମିଟର⁴² (ଯାହା ଅନୁମୋଦିତ ଉତ୍ତୋଳନ ପରିମାଣର 62.38 ପ୍ରତିଶତ) ପଥରର ସରକାରୀ ଦେୟ ଆକଳନ କରିଥିଲେ । ତହସିଲଦାର (ମାର୍ଚ୍ଚ 2019) ଖଣି ଉପ ନିର୍ଦ୍ଦେଶକ, ଯାଜପୁରକୁ ଲିଜ୍ଧାରୀଙ୍କ ଦ୍ଵାରା ବାହାର କରାଯାଇଥିବା ଲଘୁ ଖଣିଜ ପଦାର୍ଥର ପରିମାଣ ଜାଣିବା ପାଇଁ ତାଙ୍କ ବୈଷୟିକ ଦଳକୁ ନିୟୋଜିତ କରିବାକୁ ଅନୁରୋଧ କରିଥିଲେ । ତଥାପି, ତାହା ସୁନିଶ୍ଚିତ କରାଯାଇ ନଥିଲେ (ସେପ୍ଟେମ୍ବର 2022 ସୁଦ୍ଧା) । ସମାକ୍ଷା ଦ୍ଵାରା ଅତିରିକ୍ତ ତହସିଲଦାରଙ୍କ ଉପସ୍ଥିତିରେ କରାଯାଇଥିବା (17 ନଭେମ୍ବର 2021) ଯୁଗ୍ମ ତଦନ୍ତରୁ ଜଣାପଡ଼ିଲା ଯେ, ଇସିର ସର୍ଭ ଉଲ୍ଲୁଘନ କରି ଅତ୍ୟଧିକ ଖଣି କାର୍ଯ୍ୟକଳାପ କରାଯାଇଛି ଯାହା ଫଟୋ ଚିତ୍ର ନଂ.5 ରେ ଦର୍ଶାଯାଇଛି ।

ଫଟୋ ଚିତ୍ର ନଂ. 5: ଅଧିକ ଖଣି କାର୍ଯ୍ୟକଳାପ ଦର୍ଶାଉଥିବା ଫଟୋ ଚିତ୍ର



Photographs of Anjira BSQ No.10 taken during JPI on 17.11.2021 conducted Audit in presence of Tahasildar, Dharmasala

³⁹ ଅଞ୍ଜିରା ବିଏସ୍‌କ୍ୟୁ ନଂ.10

⁴⁰ ଉତ୍ତୋଳନ ଯୋଗ୍ୟ ରିଜର୍ଭ ପରିମାଣରୁ ଉତ୍ତୋଳନ ପରେ ବଳକା ଉତ୍ତୋଳନ ଯୋଗ୍ୟ ପରିମାଣ

⁴¹ ହ୍ରାସ ହୋଇଥିବା ସ୍ତର 'ଦାରୁମ୍' ରୁ ଉଚ୍ଚତାକୁ ବୁଝାଏ (ସମଗ୍ର କ୍ଷେତ୍ର ପାଇଁ ପ୍ରୟୁକ୍ତ ଉଚ୍ଚତାର ଏକ ଇଚ୍ଛାଧୀନ ଚିହ୍ନଟ ବିନ୍ଦୁ)

⁴² ଆର୍ଥିକ ବର୍ଷ 2015-16 ରେ 12,926 ଘନ ମିଟର + ଆର୍ଥିକ ବର୍ଷ 2016-17 ରେ 57,959 ଘନ ମିଟର + ଆର୍ଥିକ ବର୍ଷ 2017-18 ରେ 1,415,72 ଘନ ମିଟର + ଆର୍ଥିକ ବର୍ଷ 2018- 19 ରେ 1,37,808 ଘନ ମିଟର = 3,50,265 ଘନ ମିଟର

ଏହାର ଉତ୍ତରରେ ସରକାର ଦର୍ଶାଇଛନ୍ତି (ମାର୍ଚ୍ଚ 2024) ଯେ ତହସିଲଦାର, ଧର୍ମଶାଳା, ସମଲପୁର ଏବଂ ରାଉରକେଲାକୁ ଅତିରିକ୍ତ ଉତ୍ତୋଳନ ଏବଂ ଏହାର ଚାହିଦା ଆକଳନ କରିବାକୁ ଏବଂ ଓପିଡିଆର୍କ ଅଧିକାରୀମାନଙ୍କ ମାଧ୍ୟମରେ ସାର୍ଟିଫିକେଟ୍ ମାମଲା ଆରମ୍ଭ କରିବା ସହିତ ନିୟମ ଅନୁଯାୟୀ ତାହା ଆଦାୟ କରିବାକୁ ନିର୍ଦ୍ଦେଶ ଦିଆଯାଇଛି । ଅବଶ୍ୟ, ସରକାରଙ୍କ ଅନୁପାଳନ ଭବିଷ୍ୟତବାଦୀ ଏବଂ ଗ୍ରହଣୀୟ ନୁହେଁ କାରଣ ବାହାର କରାଯାଇଥିବା ପଥରଗୁଡ଼ିକ ଅନୁମତିପ୍ରାପ୍ତ ଗଢ଼ାଗଡ଼ା ଅତିକ୍ରମ କରିସାରିଛି ଏବଂ ଲିଜ୍‌ଧାରୀଙ୍କ ବିରୋଧରେ ଆବଶ୍ୟକ କାର୍ଯ୍ୟାନୁଷ୍ଠାନ ଗ୍ରହଣ କରାଯାଇ ନାହିଁ । ଅଧିକତ୍ତ୍ୱ, ସତ୍ୟତା ରହିଲା ଯେ ଉତ୍ତ ସମର୍ପଣ କରିବାର ଦୁଇ ବର୍ଷ ବିତିଯାଇଥିଲେ ମଧ୍ୟ ଧର୍ମଶାଳା ତହସିଲ କ୍ଷେତ୍ରରେ ନିର୍ଗତ ହୋଇଥିବା ପଥର ପରିମାଣ ଜାଣିବା ପାଇଁ ଉପନିର୍ଦ୍ଦେଶକ, ଯାଜପୁର ଦ୍ୱାରା କୌଣସି କାର୍ଯ୍ୟାନୁଷ୍ଠାନ ଗ୍ରହଣ କରାଯାଇ ନାହିଁ ।

3.3.8 ଖଣି ଲିଜ୍ କ୍ଷେତ୍ର ବାହାରେ ପଥରଗୁଡ଼ିକର ଅତିରିକ୍ତ ଉତ୍ତୋଳନ

ଓଏମ୍‌ଏମ୍‌ସି ନିୟମ, 2016 ର ନିୟମ 51(4) ରେ ଦର୍ଶାଯାଇଛି ଯେ ଯେତେବେଳେ ବି ବ୍ୟକ୍ତି, କୌଣସି ଆଇନଗତ ପ୍ରାଧିକରଣ ବିନା, କୌଣସି ଜମିରୁ କୌଣସି ଖଣିଜ ପଦାର୍ଥ ସଂଗ୍ରହ କରେ, ତହସିଲଦାର କିମ୍ବା ଖଣି ଅଧିକାରୀ କିମ୍ବା ଉପ ନିର୍ଦ୍ଦେଶକ କିମ୍ବା ବନଖଣ୍ଡ ଅଧିକାରୀ, ଏହିପରି ବ୍ୟକ୍ତିଙ୍କ ଠାରୁ ସମ୍ବନ୍ଧିତ ଖଣିଜ ପଦାର୍ଥ, କିମ୍ବା, ଯେଉଁଠାରେ ଏପରି ଖଣିଜ ପଦାର୍ଥ ପୂର୍ବରୁ ବିସର୍ଜନ ହୋଇସାରିଛି, ଏହାର ମୂଲ୍ୟ ଏବଂ ସେହି ବ୍ୟକ୍ତି ଠାରୁ ଭଡ଼ା, ରକ୍ଷାକର୍ତ୍ତା କିମ୍ବା ଟିକସ ମଧ୍ୟ ପୁନରୁଦ୍ଧାର କରିପାରନ୍ତି, ସେହି ସମୟ ପାଇଁ, ଯେଉଁ ସମୟରେ ଜମି କୌଣସି ଆଇନଗତ ଅଧିକାର ବିନା ଏପରି ବ୍ୟକ୍ତିଙ୍କ ଦ୍ୱାରା ଦଖଲ କରାଯାଇଥିଲା ।

ଯୁୟୁମୁରା ତହସିଲର ରେକର୍ଡଗୁଡ଼ିକର ଯାଞ୍ଚରୁ ଜଣାପଡ଼ିଛି ଯେ, ବାଲୋଇ ପଥର କ୍ୱାରୀ ନମ୍ବର 04 ର ଲିଜ୍ ଡିଡ୍ 28 ଅପ୍ରେଲ 2018 ରେ ଆର୍ଥିକ ବର୍ଷ 2018-19 ରୁ 2022-23 ପର୍ଯ୍ୟନ୍ତ ଅତିରିକ୍ତ ଚାର୍ଜ ଘନ ମିଟର ପ୍ରତି 12 ଟଙ୍କା ହାରରେ 36,287 ଘନ ମିଟର ଉତ୍ତୋଳନ ପାଇଁ କାର୍ଯ୍ୟକାରୀ କରାଯାଇଥିଲା । ତହସିଲଦାର, ଯୁୟୁମୁରା ସହିତ ଏଡିଏମ୍ (ରାଜସ୍ୱ), ସମଲପୁରଙ୍କର 9 ଅଗଷ୍ଟ 2020 ରେ ଉତ୍ତ ପରିଦର୍ଶନ ସମୟରେ ଦେଖାଗଲା ଯେ ଲିଜ୍‌ଧାରୀ ଆବଶ୍ୟକ ପରିମାଣ ଠାରୁ ଅଧିକ ଲଘୁ ଖଣିଜ ପଦାର୍ଥର ବେଆଇନ୍ ଉତ୍ତୋଳନ କାର୍ଯ୍ୟରେ ଜଡ଼ିତ ଥିଲେ । ରାଜସ୍ୱ ନିରୀକ୍ଷକ, ଯୁୟୁମୁରାଙ୍କ ରିପୋର୍ଟ ଅନୁଯାୟୀ, ଖଣି ଯୋଜନାରେ ଅନୁମତି ପ୍ରାପ୍ତ ପରିମାଣ ଠାରୁ 36,968 ଘନ ମିଟର ଲଘୁ ଖଣିଜ ପଦାର୍ଥ ଉତ୍ତୋଳନ କରାଯାଇଥିଲା । ଅଧିକତ୍ତ୍ୱ, ଏହି ଉତ୍ତୋଳନ କେବଳ ଲିଜ୍ ଅଞ୍ଚଳରେ ନୁହେଁ ବରଂ ଆଖପାଖ ଅଞ୍ଚଳରେ ମଧ୍ୟ କରାଯାଇଥିଲା । କ୍ଷମତାପନ୍ନ ଅଧିକାରୀଙ୍କ ପୂର୍ବ ଅନୁମତି ବିନା ଅତିରିକ୍ତ ପରିମାଣର ଉତ୍ତୋଳନ ବେଆଇନ୍ ଥିଲା ଏବଂ ଲିଜ୍ ଅଞ୍ଚଳ ବାହାରେ ଥିବା ସ୍ଥାନରୁ ଉତ୍ତୋଳନ ଅନୁମତି ପ୍ରାପ୍ତ ନୁହେଁ; ତେଣୁ, ଲିଜ୍‌ଧାରୀ, ଓଏମ୍‌ଏମ୍‌ସି ନିୟମର ନିୟମ 51(4) ରେ ଉଲ୍ଲେଖ କରାଯାଇଥିବା ପରି ରକ୍ଷାକର୍ତ୍ତା, ଡିଏମ୍‌ଏମ୍ ଏବଂ ଇଏମ୍‌ଏମ୍ ସହିତ ପଥରର ମୂଲ୍ୟ ଦେବାକୁ ଦାୟୀ ।

ସମୀକ୍ଷା ଲକ୍ଷ୍ୟ କରିଛି ଯେ ତହସିଲଦାର, ପଥରର ମୂଲ୍ୟ ଏବଂ ଅନ୍ୟାନ୍ୟ ଶୁଳ୍କ (ଅତିରିକ୍ତ ଚାର୍ଜ, ଡିଏମ୍‌ଏମ୍ ଏବଂ ଇଏମ୍‌ଏମ୍) ଚାର୍ଜ କରିବା ପରିବର୍ତ୍ତେ କେବଳ ରକ୍ଷାକର୍ତ୍ତା ଏବଂ ପେନାଲ୍ଟି ଉପରେ 50.06 ଲକ୍ଷ ଟଙ୍କାର ଦାବି ପଠାଇଛନ୍ତି । ଏହାଦ୍ୱାରା ସାରଣୀ 3.10 ରେ ବିସ୍ତୃତ ଭାବରେ ବର୍ଣ୍ଣନା କରାଯାଇଥିବା ପରି 4.13 କୋଟି ଟଙ୍କାର ଖଣିଜ ଦେୟ ଅଣ ଆଦାୟ ହେଲା, ଯାହା ଦୋଷୀଙ୍କୁ ଅପଥା ଆର୍ଥିକ ଲାଭ ପ୍ରାପ୍ତ ହୋଇଥିଲା ।

ସାରଣୀ 3.10: କମ୍ ସଂଗୃହିତ ଖଣିଜ ଦେୟଗୁଡ଼ିକର ବିବରଣୀ

କ୍ର.ସଂ:	ଆଇଟମ୍	ପରିମାଣ (ଟଙ୍କାରେ)
1	2	3
1	ଘନ ମିଟର ପ୍ରତି 1,084.76 ଟଙ୍କା ହାରରେ 36,968 ଘନ ମିଟର ପଥରର ମୂଲ୍ୟ	4,01,01,408
2	ଘନ ମିଟର ପ୍ରତି 12.00 ଟଙ୍କା ହାରରେ ଅତିରିକ୍ତ ଦେୟ	4,43,616
3	ଡିଏମ୍‌ଏମ୍: ରକ୍ଷାକର୍ତ୍ତା 10 ପ୍ରତିଶତ (48,05,840 ଟଙ୍କା ଯଥା 36,968 ଘନ	4,80,584

କ୍ର.ସଂ:	ଆକଳନ	ପରିମାଣ (ଟଙ୍କାରେ)
1	2	3
	ମିଟର x 130 ଟଙ୍କା ପ୍ରତି ଘନ ମିଟର)	
4	ଇଏମ୍‌ଏଫ୍: ରୟାଲଟିର 5 ପ୍ରତିଶତ (48,05,840 ଟଙ୍କା ଯଥା 36,968 ଘନ ମିଟର x 130 ଟଙ୍କା ପ୍ରତି ଘନ ମିଟର)	2,40,292
	ମୋଟ	4,12,65,900

ଏହାର ଉତ୍ତରରେ, ସରକାର ବ୍ୟକ୍ତ କରିଛନ୍ତି (ମାର୍ଚ୍ଚ 2024) ଯେ ତହସିଲଦାର, ଯୁୟୁମରା ବାଲୋଇ ପଥର ଖାଦାନରୁ 36,968 ଘନ ମିଟର ପଥର ଅଧିକ ଉତ୍ତୋଳନ ପାଇଁ ଓଏମ୍‌ଏଫ୍‌ସି ନିୟମ, 2016 ର କାର୍ଯ୍ୟସୂଚୀ-II ଅନୁଯାୟୀ ଘନ ମିଟର ପିଛା 130 ଟଙ୍କା ହାରରେ ରୟାଲଟି ହିସାବ କରିଛନ୍ତି ଏବଂ ଲିଜ୍‌ଧାରୀଙ୍କ ଦ୍ୱାରା ଏହି ରାଶି ସଂଗ୍ରହ ହୋଇସାରିଛି । ଅତିରିକ୍ତ ଚାର୍ଜ, ଇଏମ୍‌ଏଫ୍ ଏବଂ ଡିଏମ୍‌ଏଫ୍ ପାଇଁ ଦାବି ଲିଜ୍‌ଧାରୀଙ୍କୁ ଜଣାଇ ଦିଆଯିବ । ତେବେ, ସରକାରଙ୍କ ଅନୁପାଳନ ଭବିଷ୍ୟତବାଦୀ ଏବଂ ଗ୍ରହଣୀୟ ନୁହେଁ କାରଣ ଉତ୍ତୋଳିତ ପଥରଗୁଡ଼ିକ ଅନୁମତିପ୍ରାପ୍ତ ଖଣି ଲିଜ୍ ଅଞ୍ଚଳ ବାହାରେ ଥିଲା ଏବଂ ଲିଜ୍‌ଧାରୀଙ୍କ ବିରୋଧରେ ଆବଶ୍ୟକ କାର୍ଯ୍ୟାନୁଷ୍ଠାନ ଗ୍ରହଣ କରାଯାଇ ନଥିଲା । ଏତଦ୍‌ବ୍ୟତୀତ, ବେଆଇନ୍ ଭାବେ ଉତ୍ତୋଳିତ ଖଣିଜ ପଦାର୍ଥର ପରିମାଣର ପାଇଁ ସରକାର 4.12 କୋଟି ଟଙ୍କା ପୁନରୁଦ୍ଧାର କରିବାରେ ବିଫଳ ହୋଇଥିଲା ।

3.3.9 କଳା ପଥରର ଅତିରିକ୍ତ ଉତ୍ତୋଳନ ପାଇଁ ରୟାଲଟିର ଅଣ-ଆଦାୟ

ତହସିଲଦାର, ଧର୍ମଶାଳାଙ୍କ ରେକର୍ଡଗୁଡ଼ିକର ଯାଞ୍ଚରୁ ଜଣାପଡ଼ିଛି ଯେ, 2002 ମସିହାରେ 41.50 ଏକର ଜମିରେ ଥିବା ତଙ୍କାରି କଳା ପଥର ଖଣି ନୂତନ ଭାବରେ ସୃଷ୍ଟି ହୋଇଥିଲା ଏବଂ 2002-23 ରୁ 2016-17 ପର୍ଯ୍ୟନ୍ତ ଦୀର୍ଘ ମିଆଦି ଆଧାରରେ ଲିଜ୍‌ଧାରୀଙ୍କୁ ଲିଜ୍ ଦିଆଯାଇଥିଲା ଏବଂ ଲିଜ୍‌ଧାରୀ, ସାରଣୀ 3.11 ରେ ଦର୍ଶାଯାଇଥିବା ପରି, 14,15,596 ଘନ ମିଟର ପଥର ପାଇଁ 6.65 କୋଟି ଟଙ୍କା ରୟାଲଟି ପ୍ରଦାନ କରିଛନ୍ତି ।

ସାରଣୀ 3.11: ଖଣିଜ ପଦାର୍ଥ ଉତ୍ତୋଳନର ପରିମାଣ ଏବଂ ପ୍ରଦାନ କରାଯାଇଥିବା ରୟାଲଟିର ବିବରଣୀ

କ୍ର.ସଂ.	ଲିଜ୍ ଅବଧି	ଖଣିରୁ ବାହାର କରାଯାଇଥିବା କଳା ପଥରର ପରିମାଣ (ଘନ ମିଟରରେ)	ଲିଜ୍ ଧାରକ ଦ୍ୱାରା ପ୍ରଦାନ କରାଯାଇଥିବା ରୟାଲଟିର ପରିମାଣ (ଟଙ୍କାରେ)
1	01 ନଭେମ୍ବର 2002 ରୁ 31 ଅକ୍ଟୋବର 2005	2,85,265	1,03,17,880
2	01 ନଭେମ୍ବର 2005 ରୁ 31 ଅକ୍ଟୋବର 2008	8,48,731	3,28,52,500
3	01 ନଭେମ୍ବର 2008 ରୁ 31 ଅକ୍ଟୋବର 2011	1,33,800	91,57,728
4	26 ନଭେମ୍ବର 2012 ରୁ 27 ନଭେମ୍ବର 2015	1,47,800	1,41,61,800
	ମୋଟ	14,15,596	6,64,89,908

(ଉତ୍ସ: ତହସିଲଦାର, ଧର୍ମଶାଳା ରେକର୍ଡଗୁ ସଂଗୃହୀତ)

ଆହୁରି ମଧ୍ୟ, ରେକର୍ଡଗୁଡ଼ିକର ଅନୁସନ୍ଧାନରୁ ଜଣାପଡ଼ିଛି ଯେ, ବିଗତ ଲିଜ୍ କାରବାର ପାଞ୍ଚ ବର୍ଷ ପାଇଁ (ନଭେମ୍ବର 2012 ରୁ ନଭେମ୍ବର 2017) କାର୍ଯ୍ୟକାରୀ (ଡିସେମ୍ବର 2012) କରାଯାଇଥିଲା । ଓଏସ୍‌ପିସିବି ଜଳ (ପିସିପି) ଅଧିନିୟମ 1974 ର ଧାରା 25 ଏବଂ ବାୟୁ (ପିସିପି) ଅଧିନିୟମ, 1981 ଅନୁଯାୟୀ 5,000 ଏମ୍‌ଟି/ମାସ ପରିମାଣର ବୋଲ୍ଡର, 1,20,200 ଏମ୍‌ଟି/ମାସକୁ ଜାନୁଆରୀ 2013 ସଂଶୋଧିତ ଉତ୍ପାଦନ ପାଇଁ ପ୍ରତିଷ୍ଠା ସହମତି ମଞ୍ଜୁର କରିଛି (26 ନଭେମ୍ବର 2012) । ଏହି ସର୍ତ୍ତ ଅନୁଯାୟୀ ଲିଜ୍‌ଧାରୀଙ୍କୁ ଜଳ (ପିସିପି) ଅଧିନିୟମ, 1974 ର ଧାରା 25 ଏବଂ ବାୟୁ (ପିସିପି) ଅଧିନିୟମ, 1981 ଅନୁଯାୟୀ କାର୍ଯ୍ୟ କରିବାକୁ ସମ୍ମତି ପ୍ରଦାନ ପାଇଁ

ପଥର ଖଣି କାର୍ଯ୍ୟର ଅତିକମରେ ତିନି ମାସ ପୂର୍ବରୁ ଓସ୍ତପିସିବି ପାଖରେ ଆବେଦନ କରିବାକୁ ପଡ଼ିବ । କିନ୍ତୁ, ଲିଜ୍‌ଧାରୀ ତାହା ଆବେଦନ କରିନଥିଲେ ଏବଂ କ୍ୱାରା ଚଳାଇଥିଲେ । ଫଳସ୍ୱରୂପ, ଆଞ୍ଚଳିକ ଅଧିକାରୀ, ଓସ୍ତପିସିବି, କଲିଙ୍ଗ ନଗର, ଜିଲ୍ଲାପାଳ, ଯାଜପୁରକୁ ତୁରନ୍ତ ଖଣି କାର୍ଯ୍ୟକଳାପ ବନ୍ଦ କରିବାକୁ ଏବଂ ସିଟିଓ ପାଇଁ ଆବେଦନ ନକରି କ୍ୱାରା ଚଳାଇବା ପାଇଁ ଲିଜ୍‌ଧାରୀଙ୍କ ବିରୋଧରେ କାର୍ଯ୍ୟାନୁଷ୍ଠାନ ଗ୍ରହଣ କରିବାକୁ ଅନୁରୋଧ କରିଥିଲେ । ଫଳସ୍ୱରୂପ, ଜିଲ୍ଲାପାଳଙ୍କ ନିର୍ଦ୍ଦେଶରେ ତହସିଲଦାର ଲିଜ୍‌ଧାରୀଙ୍କୁ ନିର୍ଦ୍ଦେଶ ଦେଇଥିଲେ (27 ନଭେମ୍ବର 2015) ଏବଂ ଖଣି କାର୍ଯ୍ୟ ବନ୍ଦ ହୋଇଗଲା ।

ଜିଲ୍ଲାପାଳ ବ୍ୟକ୍ତିଗତ ଭାବରେ କ୍ୱାରା ଯାଞ୍ଚ କରିଥିଲେ (ଡିସେମ୍ବର 2015) ଏବଂ ଉତ୍ତୋଳନ ହୋଇଥିବା ଖଣିଜ ପଦାର୍ଥର ପ୍ରକୃତ ପରିମାଣ ଆକଳନ କରିବାକୁ ଖଣି ଉପ ନିର୍ଦ୍ଦେଶକ, ଯାଜପୁରକୁ ନିର୍ଦ୍ଦେଶ ଦେଇଥିଲେ । ନଭେମ୍ବର 2002 ରୁ ଆରମ୍ଭ କରି ନଭେମ୍ବର 2015 ପର୍ଯ୍ୟନ୍ତ (ଯେଲେବେଲେ ଖଣି ବନ୍ଦ ଥିଲେ) 73,38,012 ଘନ ମିଟର କ୍ୱାରାରୁ ବାହାର କରାଯାଇଥିବା ମୋଟ ପରିମାଣକୁ ଡିଡିଏମ୍ ଆକଳନ କରିଥିଲେ । ଯେହେତୁ ଲିଜ୍‌ଧାରୀ ଆରମ୍ଭରୁ ଖଣି ଲିଜ୍ ଦେୟ ପୂର୍ବରୁ ମୂଲ୍ୟାଙ୍କନ କରାଯାଇସାରିଛି, ଯଥା-14,15,596 ଘନ ମିଟର(ସାରଣୀ 3.11 ରେ ବିସ୍ତୃତ ଭାବରେ ବର୍ଣ୍ଣିତ) ତାହା ବିଶ୍ଳେଷଣ କରିବା ପରେ, ଲିଜ୍‌ଧାରୀଙ୍କ ଦ୍ୱାରା ବାହାର କରାଯାଇଥିବା କଳା ପଥରର ପରିମାଣ ଥିଲା 59,22,416 ଘନ ମିଟର, ଯାହା ପାଇଁ କୌଣସି ରକ୍ଷାଲିପି ଇତ୍ୟାଦି, ଲିଜ୍‌ଧାରୀଙ୍କ ଦ୍ୱାରା ପଇଠ ହୋଇନଥିଲା । ତହସିଲଦାର ପରିମାଣର ମୂଲ୍ୟାଙ୍କନ କରି ରକ୍ଷାଲିପି ଆଡ଼କୁ 58,63 କୋଟି⁴³ ଟଙ୍କା ଜମା କରିବାକୁ ଡିମାଣ୍ଡ ନୋଟିସ୍ ଜାରି କରିଛନ୍ତି (ମଇ 2016) ।

ଡିମାଣ୍ଡ ନୋଟିସରେ ଅସନ୍ତୋଷ ପ୍ରକାଶ କରି ଲିଜ୍‌ଧାରୀ (ଜୁନ୍ 2016) ଓଡ଼ିଶାର ମାନ୍ୟବର ଉଚ୍ଚ ନ୍ୟାୟାଳୟ ଏକ ରିଟ୍ ଆବେଦନ କରିଥିଲେ । ମାନ୍ୟବର ଉଚ୍ଚ ନ୍ୟାୟାଳୟ ତହସିଲଦାରଙ୍କ ଆଦେଶକୁ ରଦ୍ଦ କରିଦେଲେ (ସେପ୍ଟେମ୍ବର 2016) ଏବଂ ସଂପୂର୍ଣ୍ଣ ପକ୍ଷମାନଙ୍କୁ ଶୁଣାଣି କରିବାର ସୁଯୋଗ ଦେବା ପରେ ତହସିଲଦାରଙ୍କୁ ନୂତନ ଆଦେଶ ଦେବାର ସାଧାରଣତା ରହିବ ବୋଲି ନିର୍ଦ୍ଦେଶ ଦେଇଥିଲେ । ମାନ୍ୟବର ଉଚ୍ଚ ନ୍ୟାୟାଳୟ ନିର୍ଦ୍ଦେଶ ଅନୁଯାୟୀ ଜିଲ୍ଲାପାଳ ଯାଜପୁର, ଖଣି ନିର୍ଦ୍ଦେଶକ (ଡିଓଏମ୍)ଙ୍କର ରାଜ୍ୟ ସ୍ତରୀୟ ଏନପୋର୍ସମେଣ୍ଟ ସ୍ୱାଡ଼ (ଏସ୍‌ଏଲ୍‌ଏସ୍) ସହାୟତାରେ ଉତ୍ତୋଳିତ ଖଣିଜ ପଦାର୍ଥର ଏବଂ ସରକାର ହରାଇଥିବା ରାଜସ୍ୱର ପୁନଃ ମୂଲ୍ୟାଙ୍କନ ପାଇଁ ଏକ ଦଳ⁴⁴ ଗଠନ କରିଥିଲେ (ନଭେମ୍ବର 2017) । ଜିଲ୍ଲାପାଳ ଯାଜପୁର ତାରିଖ ଏବଂ ସମୟ ସ୍ଥିର କରିବାକୁ ଏବଂ ଏହି ଉଦ୍ଦେଶ୍ୟରେ ଏସ୍‌ଏଲ୍‌ଏସ୍‌କୁ ପ୍ରତିନିଯୁକ୍ତ କରିବା ପାଇଁ ଆବଶ୍ୟକ ବ୍ୟବସ୍ଥାକୁ ଖଣି ନିର୍ଦ୍ଦେଶକ ଅନୁରୋଧ କରିଥିଲେ (ଫେବୃଆରୀ 2018/ ଅକ୍ଟୋବର 2018) । ସମୀକ୍ଷା ତାରିଖ (ସେପ୍ଟେମ୍ବର 2022) ପର୍ଯ୍ୟନ୍ତ ଖଣି ନିର୍ଦ୍ଦେଶକ ଓଡ଼ିଶା ଠାରୁ କୌଣସି ପ୍ରତିକ୍ରିୟା ପ୍ରାପ୍ତ ହୋଇନଥିଲା ।

ଏହିପରି ବିଭାଗର ଟାଲଟୁଲ ମନୋଭାବ ହେତୁ ବାହାର କରାଯାଇଥିବା ଖଣିଜ ପରିମାଣକୁ ପୁନଃ ମୂଲ୍ୟାଙ୍କନ କରାଯାଇପାରିଲା ନାହିଁ ଏବଂ ମାନ୍ୟବର ଉଚ୍ଚ ନ୍ୟାୟାଳୟ କ୍ଷମା ନିର୍ଦ୍ଦେଶ ଅନୁଯାୟୀ ନୂତନ ନିର୍ଦ୍ଦେଶ ପଠାଯାଇପାରିଲା ନାହିଁ, ଫଳ ସ୍ୱରୂପ ଖଣିଜ ରାଜସ୍ୱ 58.63 କୋଟି ଟଙ୍କା ପୁନରୁଦ୍ଧାର ହୋଇପାରିଲା ନାହିଁ

ଏହାର ଉତ୍ତରରେ ସରକାର ବ୍ୟକ୍ତ କରିଛନ୍ତି (ମାର୍ଚ୍ଚ 2024) ଯେ ତହସିଲଦାର, ଧର୍ମଶାଳାକୁ ବାହାର କରାଯାଇଥିବା ପରିମାଣର ପୁନଃ ମୂଲ୍ୟାଙ୍କନ କରିବାକୁ ଏବଂ ଓପିଡିଆର୍ ଅଧିନିୟମ ମାଧ୍ୟମରେ ସାର୍ଟିଫିକେଟ୍ ମାମଲା ଆରମ୍ଭ କରିବା ସହିତ ନିୟମ ଅନୁଯାୟୀ ତାହା ଆଦାୟ କରିବାକୁ ନିର୍ଦ୍ଦେଶ ଦିଆଯାଇଛି । ଅବଶ୍ୟ, ସରକାରଙ୍କ ଅନୁପାଳନ ଭବିଷ୍ୟତବାଦୀ ଏବଂ ଗ୍ରହଣୀୟ ନୁହେଁ କାରଣ ବେଆଇନ ଭାବେ ବାହାର କରାଯାଇଥିବା ପଥରଗୁଡ଼ିକ ପୁନଃ ମୂଲ୍ୟାଙ୍କନ କରାଯାଇପାରିଲା ନାହିଁ ଏବଂ 58.63 କୋଟି ଟଙ୍କାର ଖଣିଜ ରାଜସ୍ୱ ହାସଲ କରିବାକୁ ନିର୍ଦ୍ଦେଶ ଦିଆଯାଇନାହିଁ ।

⁴³ 58.63 କୋଟି ଟଙ୍କା = 59,22,416 ଘନ ମିଟର x 99 ଟଙ୍କା (ଘନ ମିଟର ପ୍ରତି ରକ୍ଷାଲିପି)

⁴⁴ ଉପ-ଜିଲ୍ଲାପାଳ, ଯାଜପୁର ଚେୟାରମ୍ୟାନ୍, ରୂପେ ଏବଂ ତେପୁଟି ପୋଲିସ୍ ଅଧିକାରୀ, ଯାଜପୁର, ଉପ ଖଣି ନିର୍ଦ୍ଦେଶ, ଯାଜପୁର ଏବଂ ତହସିଲଦାର, ଧର୍ମଶାଳା ସହାୟ ଭାବରେ

3.3.10 ଯାନ୍ତ୍ରିକ ଉପାୟ ବ୍ୟବହାର କରି ବାଲି ଖନନ କାର୍ଯ୍ୟ

ରାଜସ୍ୱ ଏବଂ ବିପର୍ଯ୍ୟୟ ପରିଚ୍ଛେଦନା ବିଭାଗ ଦ୍ୱାରା ଜାରି (ଏପ୍ରିଲ 2019) କରାଯାଇଥିବା ନିର୍ଦ୍ଦେଶାବଳୀ ଅନୁଯାୟୀ ଅବୈଜ୍ଞାନିକ ବାଲି ଖନନ ଏବଂ ବେଆଇନ ଉତ୍ତୋଳନ ରାଜ୍ୟର ରାଜସ୍ୱ ହାନି ଘଟାଇଥାଏ ଏବଂ ନଦୀର ପ୍ରାକୃତିକ ସନ୍ତୁଳନକୁ ବିକୃତ କରିଥାଏ । ତେଣୁ, ଯାନ୍ତ୍ରିକ ଉପାୟ ମାଧ୍ୟମରେ ଏବଂ ଶୋଷଣ ପଦ୍ଧତି ବ୍ୟବହାର କରି ବାଲିର କୌଣସି ଖଣି କାର୍ଯ୍ୟକୁ ଅନୁମତି ଦିଆଯାଇନାଥାଏ ।

ଅତିରିକ୍ତ ତହସିଲଦାର, ଧର୍ମଶାଳା ତହସିଲ (17 ନଭେମ୍ବର 2021) ଏବଂ ରାଜସ୍ୱ ପର୍ଯ୍ୟବେକ୍ଷକ ଯାଜପୁର ତହସିଲ (7 ଡିସେମ୍ବର 2021) ସହିତ ଯୁଗ୍ମ କ୍ଷେତ୍ର ନିରୀକ୍ଷଣ କରାଯାଇଥିଲା । ଏହି ଯୁଗ୍ମ କ୍ଷେତ୍ର ନିରୀକ୍ଷଣ ଗୁଡ଼ିକ ସମୟରେ, ଯାନ୍ତ୍ରିକ ଖନନକାରୀ ସାହାଯ୍ୟରେ ବାଲି ଖନନ, ନିମ୍ନରେ ଆଲୋଚନା କରାଯାଇଥିବା ପରି ଲକ୍ଷ୍ୟ କରାଯାଇଥିଲା:



ଫଟୋ ଚିତ୍ର ନଂ. 6: ବ୍ରାହ୍ମଣୀ ନଦୀ ବାଲୁକା ଶଯ୍ୟା, ବୃନ୍ଦାବେଳପୁରରୁ ଯାନ୍ତ୍ରିକ ଉପାୟରେ ବାଲି ଖନନ

- ବୃନ୍ଦାବେଳପୁର ବାଲି ଉତ୍ତର ଏବଂ ରାଇଚାନ୍ଦା ବାଲି ଉତ୍ତର ପୂର୍ବ ଲିଙ୍ଗ ଅବଧି ଯଥାକ୍ରମେ ମାର୍ଚ୍ଚ 2020 ଏବଂ ମାର୍ଚ୍ଚ 2021 ରେ ସମାପ୍ତ ହୋଇଯାଇଥିବା ସତ୍ତ୍ୱେ ବୃନ୍ଦାବେଳପୁର ଏବଂ ରାଇଚାନ୍ଦାରେ ଥିବା ବ୍ରାହ୍ମଣୀ ନଦୀ ବାଲିରୁ ଜଳ ସ୍ତର ତଳେ ଥିବା ନଦୀ ଶଯ୍ୟାରେ ଯାନ୍ତ୍ରିକ ଖନନକାରୀଙ୍କ ସହାୟତାରେ ଖଣି ଖନନ କାର୍ଯ୍ୟ ଚାଲିଥିଲା । ଜେପିଆଇ ତାରିଖ ଦିନ, ଏହି ଉତ୍ତରଗୁଡ଼ିକରେ ବାଲି ଖନନ ପାଇଁ କୌଣସି ଲିଙ୍ଗ ବଳବତ୍ତର ନଥିଲା ।

- ବୃନ୍ଦା ନଦୀର ଭଗବତପୁର ବାଲି ଉତ୍ତର ଏବଂ ଚିପ୍ରା ବାଲି ଉତ୍ତରରେ ଯାନ୍ତ୍ରିକ ଉପାୟ ବ୍ୟବହାର କରି ବାଲି ଖନନ କାର୍ଯ୍ୟ ଚାଲିଥିଲା । ଏହି ଉତ୍ତର ଉତ୍ତର ଯଥାକ୍ରମେ ଆର୍ଥିକ ବର୍ଷ 2018-19 ରୁ 2022-23 ଏବଂ ଆର୍ଥିକ ବର୍ଷ 2020-21 ରୁ 2024-25 ର ଲିଙ୍ଗ ଅବଧି ସହିତ କାର୍ଯ୍ୟକ୍ଷମ ଥିଲା ।

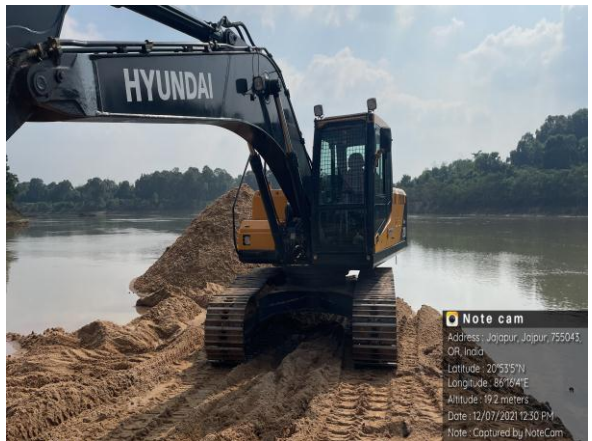

ଫଟୋ ଚିତ୍ର ନଂ. 7: ଭଗବତପୁର ଚିପ୍ରା ବୁଝ ନଦୀରୁ ବାଲିର ଯାନ୍ତ୍ରିକ ଖନନ

- ଅନ୍ୟ ଏକ ଜେପିଆଇ (8 ମାର୍ଚ୍ଚ 2022 ରେ), ସମାକ୍ଷା ଦ୍ୱାରା ରାଜସ୍ୱ ସୁପରଭାଇଜର ଛତ୍ରପୁର ତହସିଲ ସହିତ କରାଯାଇଥିଲା । ଏହି ଜେପିଆଇ ସମୟରେ ଯାନ୍ତ୍ରିକ ଖନନକାରୀ ବ୍ୟବହାର କରି ବୁଝକୁଲ୍ୟା ନଦୀର ବାଲୁକା କୂଳ, ହଂସପୁରରେ ଖଣି କାରବାର ଚାଲିଥିବାର ଦେଖାଗଲା ।

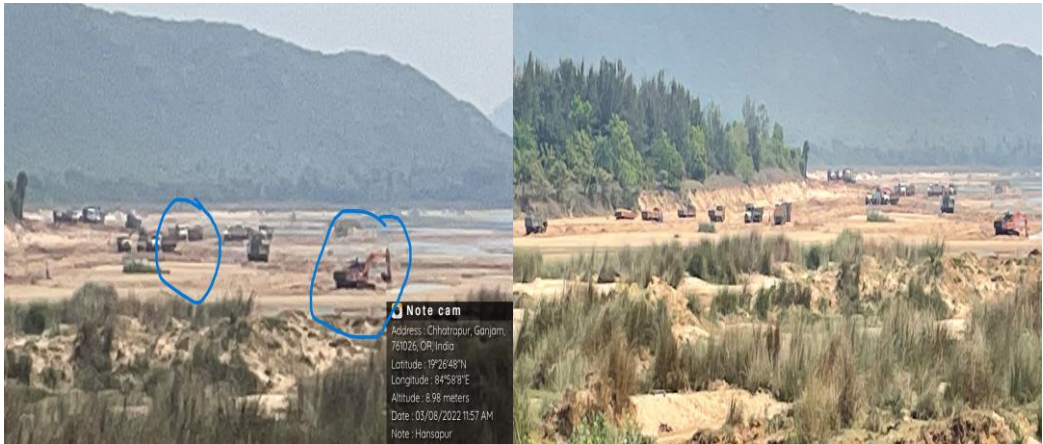

ଫଟୋ ଚିତ୍ର ନଂ. 8: ଚୁଷିକୁଲ୍ୟା ହଂସପୁରରୁ ବାଲିର ଯାନ୍ତ୍ରିକ ଖଣି ଖନନ

ତେଣୁ, ଯାନ୍ତ୍ରିକ ଉପାୟରେ ବାଲି ଖନନକୁ, ଓଡ଼ିଶା ସରକାରଙ୍କ ଦ୍ୱାରା ଅନୁମତି ନହେବା ପରେ ମଧ୍ୟ ଏହା ଆଜି ପର୍ଯ୍ୟନ୍ତ ଜାରି ରହିଥିଲା । ଏହା ଅପାରାଧ ମନିଷ୍ଟର ସୂଚକ ଥିଲା ।

ଏହାର ଉତ୍ତରରେ ସରକାର ବ୍ୟକ୍ତ କରିଛନ୍ତି (ମାର୍ଚ୍ଚ 2024) ଯେ, ଓଡ଼ିଶା ବାଲୁକା ନୀତିର ବ୍ୟବସ୍ଥା ଅନୁଯାୟୀ ଇସ୍ତାତ ଏବଂ ଖଣି ବିଭାଗ ଦ୍ୱାରା ବାଲି ଖନନ ସମକ୍ଷାୟ ଏକ ବିସ୍ତୃତ ନିର୍ଦ୍ଦେଶନାମା ଜାରି କରାଯାଇଛି (ଡିସେମ୍ବର 2023) ଯେଉଁଥିରେ ପ୍ରାବଧାନ କରାଯାଇଛି ଯେ ଅନୁମୋଦିତ ଖଣି ଯୋଜନା ଅନୁଯାୟୀ, ଓଏମ୍ଏମ୍ସି ନିୟମ, 2016 ର ନିୟମାବଳୀ ଏବଂ ସମ୍ପୂର୍ଣ୍ଣ ବିଧିବ୍ୟବସ୍ଥାରେ ଥିବା ସର୍ତ୍ତାବଳୀର ଠିକ୍ ଭାବରେ ପାଳନ ପୂର୍ବକ କ୍ୱାରା ଅପରେସନ କରାଯିବ । ପରିବେଶ, ଜଙ୍ଗଲ ଓ ଜଳବାୟୁ ପରିବର୍ତ୍ତନ ମନ୍ତ୍ରାଳୟ ଦ୍ୱାରା ପ୍ରସ୍ତୁତ ସ୍ୱାୟୀ ବାଲି ଖଣି ମାର୍ଗଦର୍ଶିକା, 2016 ର ନିର୍ଦ୍ଦେଶାବଳୀ ଅନୁସରଣ କରି ଖଣି ଯୋଜନା ପ୍ରସ୍ତୁତ ହେବ ଯାହା ବାଲି ଖନନ ପାଇଁ ସ୍ଥାନ, ବାଲିର ଘନତା, ଜମା, କୃଷି ଜମି/ ନଦୀ ବନ୍ଧ, ଖଣି ପ୍ରଣାଳୀ ଉପରେ ନିର୍ଭର କରି ବାଲୁକା ଖଣି ପାଇଁ ମାନକ ପରିବେଶ ସ୍ଥିତି ନିର୍ଦ୍ଧାରଣ ନିର୍ଭର କରି ମାନୁଆଲ୍, ଅର୍ଦ୍ଧ-ଯାନ୍ତ୍ରିକ କିମ୍ବା ଯାନ୍ତ୍ରିକ ହୋଇପାରେ । ତଥାପି, ଅନ୍ୟ କୌଣସି ପଦ୍ଧତି ଅପେକ୍ଷା ଖଣିର ମାନ୍ୟତା ପଦ୍ଧତିକୁ ଅଧିକ ପସନ୍ଦ କରାଯିବ । ମାନ୍ୟତା ଉଚ୍ଚ ନ୍ୟାୟାଳୟ, ଓଡ଼ିଶା 2023 ର ଡବ୍ଲ୍ୟୁ.ପି(ସି) ନଂ.637 ର ତାଙ୍କର ବିଚାର (ଫେବୃଆରୀ 2024) ରେ ରିଟ୍ ଆବେଦନକୁ ଖାରଜ କରି ନିର୍ଦ୍ଦେଶ ଦେଇଛନ୍ତି ଯେ ଏକ ସାଙ୍ଗରେ ତାଙ୍କ ଦ୍ୱାରା 2023 ରେ ପ୍ରସ୍ତୁତ ନିର୍ଦ୍ଦେଶନାମା ଏବଂ ଲିଜ୍‌ଧାରୀ ଏବଂ ରାଜ୍ୟ ମଧ୍ୟରେ କାର୍ଯ୍ୟକାରୀ ହୋଇଥିବା ଲିଜ୍ ଡିଡର ସର୍ତ୍ତାବଳୀକୁ ଅନୁସରଣ ପୂର୍ବକ କାରବାରରେ ମାନୁଆଲ୍ ବାଲି ଖନନକୁ ପ୍ରାଥମିକତା ଦିଆଯିବ । ତଥାପି, ପ୍ରକୃତ କଥାଟି ହେଉଛି ଯେ ଯାନ୍ତ୍ରିକ ଉପାୟରେ ବାଲି ଖନନକୁ ଓଡ଼ିଶା ସରକାରଙ୍କ ଦ୍ୱାରା ଅନୁମୋଦନ ନ କରାଯିବା ପରେ ମଧ୍ୟ ଏହା ଜାରି ରହିଥିଲା । ଅଧିକତ୍ତ୍ୱ, ବାଲି ଖଣିର ଯାନ୍ତ୍ରିକ ଉପାୟରେ ଖନନକୁ ରୋକିବା ପାଇଁ ବିଭାଗ ପ୍ରଭାବଶାଳୀ ଭାବରେ ନଜର ରଖିବାରେ ବିଫଳ ହୋଇଥିଲା ।

3.3.11 ଲିଜ୍ ଅବଧି ସମାପ୍ତ ହେବା ପରେ ବାହାର କରାଯାଇଥିବା ଲଘୁ ଖଣିଜ ପଦାର୍ଥର ପ୍ରକୃତ ପରିମାଣର ମାପ ନହେବା

ଖଣିଜ ପଦାର୍ଥର ଅନଧିକୃତ ତଥା ବେଆଇନ୍ ଖନନକୁ ରୋକିବା ପାଇଁ କ୍ଷେତ୍ର କାର୍ଯ୍ୟକର୍ତ୍ତାଙ୍କ ଦ୍ୱାରା ଗ୍ରହଣ କରାଯିବାକୁ ଥିବା ପଦକ୍ଷେପଗୁଡ଼ିକୁ ରାଜସ୍ୱ ଓ ବିପର୍ଯ୍ୟୟ ପରିଚାଳନା ବିଭାଗ, ଓଡ଼ିଶା ସରକାର ପ୍ରଦାନ କରିଥିଲେ (ଜାନୁଆରୀ 2011/ ମାର୍ଚ୍ଚ 2012) । ଏହା ନିର୍ଦ୍ଦେଶ ଦିଆଯାଇଥିଲା ଯେ: (i) ଉତ୍ତର ସମ୍ଭାବନା ଉପରେ ନିର୍ଭର କରି ଉପ-ଜିଲ୍ଲାପାଳ ତହସିଲଦାର ଏବଂ ରାଜସ୍ୱ ନିରୀକ୍ଷକ(ଆର୍‌ଆଇ) ନିୟମିତ ଭାବରେ ସେମାନଙ୍କ ଅଧୀନରେ ଥିବା ଲଘୁ ଖଣିଜ ସୈରାତ ଉତ୍ତର ପରିଦର୍ଶନ କରିବାକୁ ନ୍ୟସ୍ତ ହେବା ଉଚିତ ଏବଂ ସେମାନେ ମଧ୍ୟ ଅନଧିକୃତ ଖଣି ଖନନକୁ ରୋକିବା ପାଇଁ ସମସ୍ତ ପଦକ୍ଷେପ ଗ୍ରହଣ କରିବା ଉଚିତ୍, (ii) ଆର୍‌ଆଇ ଏବଂ ତହସିଲଦାର/ ଅତିରିକ୍ତ ତହସିଲଦାର, ଲଘୁ ଖଣିଜର ଚୋରା ମାମଲାରେ ସମ୍ପୂର୍ଣ୍ଣ ଅଞ୍ଚଳ ପାଇଁ ଦାୟୀ ରହିବ, (iii) ପରବର୍ତ୍ତୀ ଉଚ୍ଚ କର୍ତ୍ତୃପକ୍ଷ ଲିଜ୍ ହୋଇନଥିବା ଉତ୍ତରଗୁଡ଼ିକ ପରିଦର୍ଶନ କରିବା ଉଚିତ ଏବଂ ନିଜକୁ ସନ୍ତୁଷ୍ଟ

କରିବା ଉଚିତ୍ ଯେ ଏହି ଉତ୍ପାଦନରେ କୌଣସି ଅନଧିକୃତ ଖଣି ଚାଲୁ ନାହିଁ ଏବଂ (iv) ତହସିଲଦାରମାନେ ତାଙ୍କ ଅଧୀନରେ ଥିବା ପ୍ରତ୍ୟେକ ଖଣି ସ୍ଥାନକୁ ଯେଉଁଥିପାଇଁ, ଅନୁମତି ପ୍ରଦାନ କରାଯାଇଛି, ଯାହା କରିବା ଉଚିତ୍, ଅନ୍ତତଃ ପକ୍ଷେ ପ୍ରତି 15 ଦିନରେ ଥରେ ଏବଂ ଏହି ବିଷୟରେ ଉପ-ଜିଲ୍ଲାପାଳଙ୍କୁ ଏକ ପାଖିକ ରିପୋର୍ଟ ଦାଖଲ କରିବା ଉଚିତ୍ ।

3.3.11.1 ମନୋନୀତ 22 ଟି ତହସିଲର ରେକର୍ଡଗୁଡ଼ିକର ଯାଞ୍ଚରୁ (ଅଗଷ୍ଟ/ସେପ୍ଟେମ୍ବର 2022) ଜଣାପଡ଼ିଛି ଯେ ଖଣିଜ ସଂରକ୍ଷଣ ପରିମାଣର ମଧ୍ୟରୁ 2015-22 ସମୟରେ 60.65 ଲକ୍ଷ ଘନ ମିଟର (13.37 ପ୍ରତିଶତ) ଉତ୍ତୋଳନ ପାଇଁ 185ଟି ଲଘୁ ଖଣିଜ ଉତ୍ତ (ବାଲି ଏବଂ ପଥର) ପାଇଁ ଲିଜ୍ ପ୍ରଦାନ କରାଯାଇଛି ଯାହା **ପରିଶିଷ୍ଟ IX** ରେ ବିସ୍ତୃତ ଭାବରେ ବର୍ଣ୍ଣନା କରାଯାଇଛି ।

ସମାକ୍ଷା ସଂପୂର୍ଣ୍ଣ ତହସିଲଦାରଙ୍କ ଠାରୁ 185 ଖଣିଜ ସମ୍ପଦ ଯାହା ହୋଇଥିବା ଖଣିଜ ପଦାର୍ଥର ବଳକା ଖଣି ଯୋଗ୍ୟ ଜମା ବିଷୟରେ ସୂଚନା ପାଇଁ ଆହ୍ୱାନ କରିଥିଲା । ସଂପୂର୍ଣ୍ଣ ତହସିଲଦାରମାନେ ଲିଜ୍‌ଧାରୀଙ୍କ ଦ୍ୱାରା ବାହାର କରାଯାଇଥିବା ଲଘୁ ଖଣିଜ ପଦାର୍ଥର ପ୍ରକୃତ ପରିମାଣ ମାପ କରିନଥିବାରୁ ଏବଂ ଲିଜ୍ ଅବଧି ବନ୍ଦ ହେବା ସମୟରେ ଉତ୍ପାଦନରେ ଉପଲବ୍ଧ ଯତ୍ନ ଜମା ମାପ କରିନଥିଲେ । ଏହିପରି, ଏହି ଉତ୍ତରୁ ବାହାର କରାଯାଇଥିବା ଲଘୁ ଖଣିଜ ପଦାର୍ଥର ପ୍ରକୃତ ପରିମାଣ ବିଷୟରେ ତହସିଲଦାରଙ୍କ ପାଖରେ କୌଣସି ସୂଚନା ନଥିଲା ଏବଂ ସେମାନେ କେବଳ ଖଣି ଯୋଜନାରେ ଅନୁମୋଦିତ ପରିମାଣର ତଥ୍ୟ ରଖୁଥିଲେ, ଯାହା ଉପରେ ଆଧାର କରି ଭଡ଼ା, ରକ୍ଷାଲବ୍ଧି ଇତ୍ୟାଦିର ମୂଲ୍ୟାଙ୍କନ କରାଯାଇଥିଲା ।

ଲିଜ୍ ଅବଧି ଶେଷରେ ବାହାର କରାଯାଇଥିବା ଲଘୁ ଖଣିଜ ପଦାର୍ଥର ପରିମାଣର ପରିମାପ ପ୍ରଣାଳୀ ଗ୍ରହଣ ନକରିବା, **ଅନୁକ୍ଷେପ 3.3.9** ରେ ଆଲୋଚନା ହୋଇଥିବା ପରି ଅନୁମୋଦିତ/ ପ୍ରାଧିକୃତ ପରିମାଣ ଠାରୁ ଅଧିକ, ଅନଧିକୃତ ଉତ୍ତୋଳନର ସମ୍ଭାବ୍ୟ ବିପଦ ସହିତ ପରିପୂର୍ଣ୍ଣ ଥିଲା ।

ଏହାର ଉତ୍ତରରେ, ସରକାର ବ୍ୟକ୍ତ କରିଛନ୍ତି (ମାର୍ଚ୍ଚ 2024) ଯେ ସମ୍ପୂର୍ଣ୍ଣ ତହସିଲଦାରଙ୍କୁ ନିର୍ଗତ ହୋଇଥିବା ଅତିରିକ୍ତ ପରିମାଣର ଆକଳନ କରିବାକୁ ନିର୍ଦ୍ଦେଶ ଦିଆଯାଇଛି ଏବଂ ଓପିଡିଆର୍ ଅଧିନିୟମ ମାଧ୍ୟମରେ ସାର୍ଟିଫିକେଟ ମାମଲାର ଶୁଣାଣି ସହିତ ନିୟମ ଅନୁଯାୟୀ ତାହା ଆଦାୟ କରିବାକୁ ଦାବି କରାଯାଇଛି । କିନ୍ତୁ, ସରକାରଙ୍କ ଅନୁପାଳନ ଭବିଷ୍ୟତବାଦୀ ଏବଂ ଗ୍ରହଣୀୟ ନୁହେଁ କାରଣ ଲିଜ୍ ଅବଧି ବନ୍ଦ ସମୟରେ ଲିଜ୍‌ଧାରୀଙ୍କ ଦ୍ୱାରା ବାହାର କରାଯାଇଥିବା ପ୍ରକୃତ ଖଣିଜ ପଦାର୍ଥର ପରିମାଣ ମାପ କରିବାରେ ସରକାର ବିଫଳ ହୋଇଥିଲେ ।

3.3.11.2 ଆହୁରି ମଧ୍ୟ, ଧର୍ମଶାଳା ତହସିଲର ରେକର୍ଡଗୁଡ଼ିକର ଯାଞ୍ଚରୁ ଜଣାପଡ଼ିଛି (ଡିସେମ୍ବର 2021) ଯେ ଧର୍ମଶାଳା ତହସିଲ ଅନ୍ତର୍ଗତ ଆରୁହା ହିଲ୍ ବ୍ଲକ୍ ଅଞ୍ଚଳରେ ପାଞ୍ଚୋଟି ଲଘୁ ଖଣିଜ ଉତ୍ତ, ଆରୁହା ବିଏସ୍‌କ୍ୟୁ 1, 2, 3, 4 ଏବଂ 5 ଥିଲା । ଏହି ପାଞ୍ଚୋଟି ଉତ୍ତ ମଧ୍ୟରୁ ତିନୋଟି ଉତ୍ତ ଆରୁହା ବିଏସ୍‌କ୍ୟୁ 3 ଏବଂ 5, ଏବଂ ଆରୁହା 4) ଦୀର୍ଘ ଲିଜ୍ ଆଧାରରେ, ଆର୍ଥିକ ବର୍ଷ 2015-16 ସମୟରେ, ଦୁଇ ଲିଜ୍‌ଧାରୀଙ୍କ⁴⁵ ନାମରେ ଦିଆଯାଇ ଥିବାବେଳେ ଆରୁହା ବିଏସ୍‌କ୍ୟୁ ନମ୍ବର 2 ଏବଂ ବିଏସ୍‌କ୍ୟୁ ନମ୍ବର 1, ଯଥାକ୍ରମେ ଆର୍ଥିକ ବର୍ଷ 2016-17 ଏବଂ 2017-18 ମଧ୍ୟରେ ପାଞ୍ଚ ବର୍ଷ ପାଇଁ ଜଣେ ଲିଜ୍‌ଧାରୀ⁴⁶ଙ୍କ ସମ୍ପର୍କରେ ଦିଆଯାଇଥିଲା । ଖଣି ଯୋଜନା ଗୁଡ଼ିକର କୂଳର ପ୍ରସ୍ତୁତ କରିବା ପାଇଁ (ଛୋଟ ଉତ୍ତଗୁଡ଼ିକୁ ମିଶାଇ ଗୋଟିଏ ଖଣି ଯୋଜନା ପ୍ରସ୍ତୁତି) ନିର୍ଦ୍ଦେଶନାମା ସହିତ, ଏକ୍ସପ୍ଲୋରଏସନ୍ ଦ୍ୱାରା ପରିବେଶ ମଞ୍ଜୁରୀ ପ୍ରସ୍ତାବ ପ୍ରତ୍ୟାବର୍ତ୍ତନ ହେତୁ ଅବଶିଷ୍ଟ ଚାରି ଉତ୍ତ କାର୍ଯ୍ୟକ୍ଷମ ହୋଇନଥିବା ବେଳେ ଆରୁହା ବିଏସ୍‌କ୍ୟୁ ନମ୍ବର 1 କାର୍ଯ୍ୟକ୍ଷମ ଥିଲା । ଏହା ପରେ ଏହି ପାଞ୍ଚ ଉତ୍ତର ଖଣି ଯୋଜନା ଏକ କୂଳରରେ⁴⁷ ପ୍ରସ୍ତୁତ ହୋଇଥିଲା ଏବଂ ଦାଖଲ କରାଯାଇଥିଲା, ଯାହା ପରବର୍ତ୍ତୀ ସମୟରେ

⁴⁵ ଆରୁହା କଳାପଥର ଦ୍ୱାରା ସଂଖ୍ୟା 3 & 5, ଆର୍ଥିକ ବର୍ଷ 2015-16, ରେ ଶ୍ରୀ ବିଲିପ କୁମାର ବାଲଙ୍କ ସମ୍ପର୍କରେ; ଏବଂ ବିଏସ୍‌କ୍ୟୁ ନମ୍ବର 4 ଶ୍ରୀ ଅକ୍ଷୟ କୁମାର ଦାସଙ୍କ ସମ୍ପର୍କରେ ସ୍ଥିର ହେଲା ।
⁴⁶ ଶ୍ରୀ ତ୍ରିନାଥ ଜେନା
⁴⁷ ଗୋଟିଏ ଲିଜ୍ ପାରିପାର୍ଶ୍ୱିକ ଦୂରତା ଏକ ସମକାତୀୟ ଅଞ୍ଚଳର ଅନ୍ୟ ଲିଜ୍ ଠାରୁ ୪୦୦ ମିଟରରୁ କମ୍ ହେଲେ ଏକ କୂଳର ଗଠନ ହିଏ

ପରିବେଶ ମଞ୍ଜୁରୀ ଅନୁଦାନ ପାଇଁ ଏସ୍‌ଇଆଇଏଏ ସହିତ ବିଚାରାଧୀନ ରହିଲା, ଯେଉଁ କାରଣରୁ ଉତ୍ତରାଧିକାରୀ କାର୍ଯ୍ୟକ୍ରମ ହୋଇନଥିଲା (ସେପ୍ଟେମ୍ବର 2022) ।

ଇଡି ମଧ୍ୟରେ, ଜଣେ ଲିଜ୍‌ଧାରୀଙ୍କ ଦ୍ୱାରା ବେଆଇନ୍ ଉତ୍ତୋଳନ ହେତୁ ରାଜ୍ୟ ରାଜକୋଷ ରାଜସ୍ୱ ହରାଇବା ନେଇ ଓଡ଼ିଶାର ମାନ୍ୟବର ଅଧ୍ୟକ୍ଷ ଲୋକାୟୁକ୍ତଙ୍କ ନିକଟରେ ଏକ ଅଭିଯୋଗ ଦାଖଲ କରାଯାଇଥିଲା (10 ଡିସେମ୍ବର 2020) । ମାନ୍ୟବର ଲିକାୟୁକ୍ତଙ୍କ ନିର୍ଦ୍ଦେଶ ଅନୁଯାୟୀ, ରାଜସ୍ୱ ଓ ବିପର୍ଯ୍ୟୟ ପରିଚାଳନା ବିଭାଗ ଜିଲ୍ଲାପାଳ ଯାଜପୁରଙ୍କୁ ଏହି ଘଟଣାର ତଦନ୍ତ କରିବାକୁ ଏବଂ ସେଥିରେ ଏକ ବିସ୍ତୃତ ତଥ୍ୟ ପ୍ରଦାନ କରିବାକୁ ଅନୁରୋଧ କରିଥିଲେ (ଜୁଲାଇ 2021) । ଜିଲ୍ଲାପାଳ, ଯାଜପୁର ଏକ କମିଟି ଗଠନ କଲେ (ଜୁଲାଇ 2021) ଏବଂ ସମସ୍ତ ପାଞ୍ଚ ଉତ୍ତର ଯଥା ଆରୁହା ବିଏସ୍‌କ୍ୟୁ 1 ରୁ 5କୁ ମିଳିତ ଅନୁସନ୍ଧାନ କଲା । କମିଟି 10 ଅଗଷ୍ଟ/ 26 ଅଗଷ୍ଟ 2021 ରେ ଉତ୍ତରାଧିକାରୀ ମାପ କରି ଜାଣିବାକୁ ପାଇଲା ଯେ, 8,87,836.90 ଘନ ମିଟର (ଆରୁହା ବିଏସ୍‌କ୍ୟୁ 1 ରୁ 5920.60 ଘନମିଟର; ଆରୁହା ବିଏସ୍‌କ୍ୟୁ 2 ରୁ 31,548.30 ଘନ ମିଟର ଏବଂ ଆରୁହା ବିଏସ୍‌କ୍ୟୁ 3,4,5 ରୁ 8,50,368 ଘନ ମିଟର) ରୋଡ଼ ମେଟାଲ୍ ଏହି ପାଞ୍ଚ ଉତ୍ତର ବେଆଇନ୍ ଭାବେ ବାହାର କରାଯାଇଥିଲା । ଏହି ଉତ୍ତରୁ ଅଧିକ ପରିମାଣ ଖଣିଜ ବାହାର କରିବା ପାଇଁ ତହସିଲଦାରଙ୍କୁ ଆରୁହା ବିଏସ୍‌କ୍ୟୁ 1 ଏବଂ 2 ର ଲିଜ୍‌ଧାରୀଙ୍କୁ ରୟାଲଟି ଜମା କରିବାକୁ, ଏବଂ କ୍ଷମତାପ୍ରାପ୍ତ ଅଧିକାରୀଙ୍କ ଦ୍ୱାରା ସ୍ଥିର କରାଯାଇଥିବା ଜରିମାନା ନୋଟିସ୍ ଜାରି କରିବାକୁ ସୁପାରିଶ କରାଯାଇଥିଲା । ତଦନୁସାରେ, ତହସିଲଦାର, ଧର୍ମଶାଳା, ଆରୁହା ବିଏସ୍‌କ୍ୟୁ 1 ଏବଂ 2 ରୁ 37,468.90 ଘନମିଟର ଅଧିକ ପରିମାଣର ବେଆଇନ୍ ଉତ୍ତୋଳନ ପାଇଁ ଲିଜ୍‌ଧାରୀଙ୍କୁ ରୟାଲଟି, ଭଡ଼ା ଇତ୍ୟାଦି ସହିତ 10.03 କୋଟି ଟଙ୍କା ଜମା କରିବାକୁ ନୋଟିସ୍ ଜାରି କରିଥିଲେ (ଅକ୍ଟୋବର/ ନଭେମ୍ବର 2021) ।

ଅବଶ୍ୟ, ମନୋମାତ, ଲିଜ୍‌ଧାରୀଙ୍କ ଦ୍ୱାରା ଖଣି କାର୍ଯ୍ୟ ଆରମ୍ଭ ହେବା ପୂର୍ବରୁ କିମ୍ବା ପୂର୍ବ ଲିଜ୍ ବନ୍ଦ ହେବା ପରେ ଉତ୍ତରାଧିକାରୀ ମାପ ନହେବା ହେତୁ ଆରୁହା ବିଏସ୍‌କ୍ୟୁ 3 , 4 ଏବଂ 5 ରୁ ରୋଡ଼ ମେଟାଲ୍ ବେଆଇନ୍ ଉତ୍ତୋଳନ ପୂର୍ବ ଲିଜ୍‌ଧାରୀଙ୍କ ଦ୍ୱାରା କରାଯାଇଛି କିମ୍ବା ବର୍ତ୍ତମାନର ଲିଜ୍‌ଧାରୀମାନେ ଅବଶିଷ୍ଟ 8,50,368 ଘନ ମିଟର ବେଆଇନ୍ ଭାବରେ ବାହାର କରିଛନ୍ତି ତାହା କମିଟି ସ୍ଥିର କରିପାରିଲା ନାହିଁ । ତେଣୁ, ରୟାଲଟି, ଭଡ଼ା ଇତ୍ୟାଦି ମୂଲ୍ୟ ହାସଲ ପାଇଁ 98.30 କୋଟି⁴⁸ ଟଙ୍କା ଦାବି କରାଯାଇପାରିଲା ନାହିଁ, ଯାହାଫଳରେ ରାଜ୍ୟ ରାଜକୋଷକୁ କ୍ଷତି ପହଞ୍ଚିଲା ।

ଏହିପରି ଭାବରେ, ଖଣି କାର୍ଯ୍ୟ ଆରମ୍ଭ ହେବା ପୂର୍ବରୁ ଏବଂ ଲିଜ୍ ବନ୍ଦ ହେବା ପରେ କ୍ୱାରାର ମାପ ନହେବା ଦ୍ୱାରା ରୋଡ଼ ମେଟାଲ୍ ଅତ୍ୟଧିକ ତଥା ବେଆଇନ୍ ଉତ୍ତୋଳନ ହେତୁ ଜିଲ୍ଲା ପ୍ରଶାସନର ଦୋଷାକୁ ଚିହ୍ନଟ କରିବାର କୌଣସି ସୁଯୋଗ ନଥିଲା । ବେଆଇନ୍ ଉତ୍ତୋଳନ ତଥା ରୋଡ଼ ମେଟାଲ୍ ଚୋରୀକୁ ରୋକିବାରେ ବିଫଳତା ପାଇଁ ଦାୟୀ ଅଧିକାରୀ(ମାନଙ୍କ) ଉପରେ କୌଣସି ଉତ୍ତରଦାୟିତ୍ୱ ସ୍ଥିର କରାଯାଇ ନାହିଁ, ଯାହା ଦ୍ୱାରା ସରକାରଙ୍କ ରାଜସ୍ୱ ନଷ୍ଟ ହୋଇଯାଇଥିଲା ।

ଏହାର ଉତ୍ତରରେ ସରକାର ଦର୍ଶାଇଛନ୍ତି (ମାର୍ଚ୍ଚ 2024) ଯେ ନମ୍ବର ଏଲ୍‌ଓ୍ୱାଇ-1355/2020 ମାମଲାରେ ମାନ୍ୟବର ଲୋକାୟୁକ୍ତ (ଡିସେମ୍ବର 2023) ସରକାରୀ ଅଧିକାରୀ, ଲିଜ୍‌ଧାରୀ ଏବଂ ମାନ୍ୟତା ପ୍ରାପ୍ତ ବ୍ୟକ୍ତିଙ୍କ (ଆର୍କ୍ୟୁପି) ବିରୋଧରେ ଶୁଖିଲାଗତ ତଥା ଅପରାଧିକ କାର୍ଯ୍ୟାନୁଷ୍ଠାନ ଗ୍ରହଣ କରିବାକୁ ନିର୍ଦ୍ଦେଶ ଦେଇଛନ୍ତି । ସେହି ଅନୁଯାୟୀ, ଖଣି ଆଶ୍ର ଭୂତତ୍ୱ ନିର୍ଦ୍ଦେଶକଙ୍କୁ ଆର୍କ୍ୟୁପି କୁ କଳା ଚାଲିକାଭୁକ୍ତ କରିବାକୁ ଅନୁରୋଧ କରାଯାଇଛି । ରାଜସ୍ୱ ଓ ବିପର୍ଯ୍ୟୟ ପରିଚାଳନା ବିଭାଗକୁ ସଂପୂର୍ଣ୍ଣ ତୁଚ୍ଛିପୂର୍ଣ୍ଣ ରାଜସ୍ୱ ଅଧିକାରୀଙ୍କ ବିରୁଦ୍ଧରେ ବିଭାଗୀୟ କାର୍ଯ୍ୟାନୁଷ୍ଠାନ ଆରମ୍ଭ କରିବାକୁ ମଧ୍ୟ ଅନୁରୋଧ କରାଯାଇଛି । ତେବେ, ଆଜି ପର୍ଯ୍ୟନ୍ତ ସରକାର ତୁଚ୍ଛିପୂର୍ଣ୍ଣ ଅଧିକାରୀଙ୍କ ବିରୁଦ୍ଧରେ କୌଣସି ପ୍ରଭାବଶାଳୀ ପଦକ୍ଷେପ ନେଇନଥିବାରୁ ଏହି ଉତ୍ତର ଗ୍ରହଣୀୟ ନୁହେଁ ।

⁴⁸ 98.30 କୋଟି ଟଙ୍କା = (ମୂଲ୍ୟ = 8,50,368 ଘନ ମିଟର x 1,000 ଟଙ୍କା ପ୍ରତି ଘନ ମିଟର = 85,03,68,000 ଟଙ୍କା) + (ରୟାଲଟି = 8,50,368 ଘନମିଟର x 130 ଟଙ୍କା ପ୍ରତି ଘନ ମିଟର = 11,05,47,840 ଟଙ୍କା) + (ଡିଏମ୍‌ଏଫ୍: 11,05,47,84 (ରୟାଲଟିର 10 ପ୍ରତିଶତ) + ଲଏଫ୍‌ଏଫ୍: 55,27,392 (ରୟାଲଟିର ପାଞ୍ଚ ପ୍ରତିଶତ) + ଅତିରିକ୍ତ ଚାର୍ଜ: 55,27,392 (ରୟାଲଟିର 5 ପ୍ରତିଶତ)

3.4 ଡିଏମ୍‌ଏଫ୍ ଅବଦାନର ସଂକ୍ଷିପ୍ତ ଆଦାୟ

ଓଡ଼ିଏମ୍‌ଏଫ୍ ନିୟମ, 2015 (ଫେବୃଆରୀ 2016 ପର୍ଯ୍ୟନ୍ତ ସଂଶୋଧିତ) ର ନିୟମ 9 (2) (ଏ) ରେ ଧାର୍ଯ୍ୟ କରାଯାଇଛି ଯେ ଯଦି ନିଲମା ମାଧ୍ୟମରେ ଲିଜ୍ ମଞ୍ଜୁର ହୋଇନାହିଁ ତେବେ ସମସ୍ତ ଲଘୁ ଖଣିଜ ଲିଜ୍‌ଧାରୀମାନେ 12 ଜାନୁଆରୀ 2015 ଠାରୁ ରକ୍ଷାଲତ୍ତିର 30 ପ୍ରତିଶତ ସମାନ ପରିମାଣ ଦେବେ ।

ପାଞ୍ଚୋଟି ମନୋନୀତ ଡହସିଲ⁴⁹ରେ ରେକର୍ଡ୍‌ଗୁଡ଼ିକର ଯାଞ୍ଚକୁ ଜଣାପଡ଼ିଛି ଯେ ତିନିଟି ଡହସିଲ⁵⁰ରେ 2015-22 ମଧ୍ୟରେ 10 ଜଣ ଲିଜ୍‌ଧାରୀଙ୍କ ଠାରୁ 30 ପ୍ରତିଶତ ବଦଳରେ 10 ରୁ 15 ପ୍ରତିଶତ ହାରରେ ଡିଏମ୍‌ଏଫ୍ ସଂଗ୍ରହ କରାଯାଇଥିଲା, ଯଦିଓ ଏହି ଲିଜ୍‌ଧାରୀମାନଙ୍କୁ ଖଣି ଲିଜ୍ ନିଲମା ଦ୍ୱାରା ଦିଆଯାଇନଥିଲା । ସେହିଭଳି, ଦୁଇଟି ଡହସିଲ⁵¹ ଚାରୋଟି କ୍ୱାରା ଅନୁମତି ଧାରକଙ୍କ ଠାରୁ ଡିଏମ୍‌ଏଫ୍ ଅବଦାନ ସଂଗ୍ରହ କରାଯାଇ ନଥିଲା । ସମୁଦାୟ 4,35,160 ଘନ ମିଟର ମାଟି/ ପଥର/ ବାଲି/ ମୋରମ୍ ବାହାର କରାଯାଇଥିଲା ଏବଂ ଫଳସ୍ୱରୂପ **ପରିଶିଷ୍ଟ X** ଅନୁଯାୟୀ ଡିଏମ୍‌ଏଫ୍ ଅବଦାନ ପାଇଁ 47.30 ଲକ୍ଷ ଟଙ୍କା ସଙ୍କ୍ରମଣ ଆଦାୟ ହୋଇଥିଲା ।

ଏହାର ଉତ୍ତରରେ ସରକାର ବ୍ୟକ୍ତ କରିଛନ୍ତି (ମାର୍ଚ୍ଚ 2024) ଯେ ଡହସିଲଦାର ବରଗଡ଼, ବୀରମିତ୍ରପୁର, ଧର୍ମଶାଳା, ଯୁୟୁମରା ଏବଂ ପରଜଙ୍ଗକୁ ଦାବି ପୁନଃ ଆକଳନ କରିବାକୁ ଏବଂ ଓପିଡିଆର ଅଧିନିୟମ ମାଧ୍ୟମରେ ସାର୍ଟିଫିକେଟ୍ ମାମଲା ଆରମ୍ଭ କରିବା ସହିତ ନିୟମ ଅନୁଯାୟୀ ସମ୍ପୂର୍ଣ୍ଣ ଲିଜ୍‌ଧାରୀଙ୍କ ଠାରୁ ତାହା ଆଦାୟ କରିବାକୁ ନିର୍ଦ୍ଦେଶ ଦିଆଯାଇଛି । ତେବେ, ଉତ୍ତର ଭବିଷ୍ୟତବାଦୀ ଏବଂ ଗ୍ରହଣୀୟ ନୁହେଁ କାରଣ ଲିଜ୍‌ଧାରୀଙ୍କ ଠାରୁ ସୁଧ ସହିତ 47.30 ଲକ୍ଷ ଟଙ୍କା ବକେୟା ଖଣି ଦେୟ ଆଦାୟ କରିବାରେ ସରକାର ବିଫଳ ହୋଇଥିଲେ ।

3.5 ସାର୍ବଜନୀନ ପ୍ରକଳ୍ପର କାର୍ଯ୍ୟନିର୍ବାହୀମାନଙ୍କ ଦ୍ୱାରା ଅନୁକୃତ ଉତ୍ତରୁ ଜିଣା ଯାଇଥିବା ଲଘୁ ଖଣିଜ ପଦାର୍ଥ ପାଇଁ ଅତିରିକ୍ତ ଚାର୍ଜ, ଡିଏମ୍‌ଏଫ୍ ଏବଂ ଇଏମ୍‌ଏଫ୍ ଦେୟ ଅନାଦେୟ

ଓଏମ୍‌ଏଫ୍‌ସି ନିୟମ, 2016 ର ନିୟମ 58 ରେ ଏହା ଦର୍ଶାଯାଇଛି ଯେ (a) ଲାଇସେନ୍ସ-ତଥା-ଖଣି ଲିଜ୍ କିମ୍ବା ଖଣି ଲିଜ୍ କିମ୍ବା କ୍ୱାରା ଲିଜ୍ କିମ୍ବା କ୍ୱାରା ଅନୁମତି ଧାରକ କିମ୍ବା ନିଲମା କ୍ରେତା ଫର୍ମ-ଓ୍ୱାଇ ରେ ଏକ ବୈଧ ସଞ୍ଚାର ପାସ୍ ବିନା କୌଣସି ଏକ ଅଞ୍ଚଳରୁ କୌଣସି ଖଣିଜ ପଦାର୍ଥ ପଠାଇବେ ନାହିଁ; (b) ସାର୍ବଜନୀନ ପ୍ରକଳ୍ପର କାର୍ଯ୍ୟକାରୀତା ଦାୟତ୍ୱରେ ଥିବା କୌଣସି କର୍ତ୍ତୃପକ୍ଷ କୌଣସି ଲଘୁ ଖଣିଜ ପଦାର୍ଥ ଉପରେ ଦିଆଯାଇଥିବା ରକ୍ଷାଲତ୍ତିର ପରିଶୋଧ ପାଇଁ କୌଣସି ବିଲ୍ ପାସ୍ କରିପାରିବେ ନାହିଁ ଯେ ପର୍ଯ୍ୟନ୍ତ ଏହି ପରିଶୋଧ ଦାବି କରୁଥିବା ବ୍ୟକ୍ତି ସଞ୍ଚାର ପାସ୍ ଦେଖାଇ ନାହାଁନ୍ତି; (c) ସାର୍ବଜନୀନ ପ୍ରକଳ୍ପ ନିର୍ବାହ ଦାୟତ୍ୱରେ ଥିବା କୌଣସି କର୍ତ୍ତୃପକ୍ଷଙ୍କ ନିକଟରେ ଦାଖଲ ହୋଇଥିବା କୌଣସି ଲଘୁ ଖଣିଜ କ୍ରୟ ପାଇଁ ମୂଲ୍ୟର ପରିଶୋଧ କରିବାକୁ ଦାବି କରୁଥିବା କୌଣସି ବିଲ୍ କ୍ଷେତ୍ରରେ, ଯଦି ସେହି ପରିମାଣର ରାଶି ରସିଦ୍ ପ୍ରଦର୍ଶନ ନହୁଏ, ତେବେ ସେହି କର୍ତ୍ତୃପକ୍ଷ ବିଲ୍ ପାସ୍ କରିବେ ନାହିଁ; ଏବଂ (d) ଯଦି କାର୍ଯ୍ୟନିର୍ବାହୀ ରକ୍ଷାଲତ୍ତିର ଦେୟ ସପକ୍ଷରେ ସଞ୍ଚାର ପାସ୍ ଏବଂ ଟଙ୍କା ରସିଦ୍ ପ୍ରଦର୍ଶନ କରିବାରେ ବିଫଳ ହୁଏ, ତେବେ ପୂର୍ଣ୍ଣ ବିଭାଗ କର୍ତ୍ତୃପକ୍ଷ ରକ୍ଷାଲତ୍ତି ଏବଂ ଖଣିଜ ମୂଲ୍ୟ କାଟିବେ ଏବଂ ଏହାକୁ ସରକାରୀ ଟ୍ରେଜେରୀରେ ଥିବା ସରକାରୀ ଆକାଉଣ୍ଟକୁ ପଠାଇବେ ।

ଆହୁରି ମଧ୍ୟ, ସେପ୍ଟେମ୍ବର 2018 ରେ ଅନୁଷ୍ଠିତ ରାଜସ୍ୱ ଓ ବିପର୍ଯ୍ୟୟ ପରିଚାଳନା ବିଭାଗର ମାନ୍ୟବର ମନ୍ତ୍ରୀଙ୍କ ଅଧ୍ୟକ୍ଷତାରେ ଅନୁଷ୍ଠିତ ବୈଠକରେ ନିଆଯାଇଥିବା ନିଷ୍ପତ୍ତି ଅନୁଯାୟୀ ସମସ୍ତ ବିକାଶମୂଳକ ଏବଂ ଭିତ୍ତିଭୂମି ପ୍ରକଳ୍ପର ବିଡ୍, ଡକ୍ୟୁମେଣ୍ଟ୍ ଏହା ଧାର୍ଯ୍ୟ କରିବା ଆବଶ୍ୟକ ଥିଲା ଯେ କଣ୍ଟ୍ରାକ୍ଟର କେବଳ ପ୍ରାଧିକୃତ ଉତ୍ତରୁ ସାମଗ୍ରୀ ବ୍ୟବହାର କରିବା କରିବା ଉଚିତ୍ ଏବଂ ଏହାର ପ୍ରମାଣପତ୍ର ଦେବ ।

⁴⁹ ବରଗଡ଼, ବୀରମିତ୍ରପୁର, ଧର୍ମଶାଳା, ଯୁୟୁମରା ଏବଂ ପରଜଙ୍ଗ
⁵⁰ ଧର୍ମଶାଳା, ଯୁୟୁମରା ଏବଂ ବୀରମିତ୍ରପୁର
⁵¹ ବରଗଡ଼ ଏବଂ ପରଜଙ୍ଗ

ରାଜସ୍ୱ ଏବଂ ବିପର୍ଯ୍ୟୟ ପରିଚାଳନା ବିଭାଗର ଦ୍ୱାରା ଯୋଗାଯାଇଥିବା ରେକର୍ଡ ଏବଂ ସୂଚନା ଯାଞ୍ଚରୁ ଜଣାପଡ଼ିଛି ଯେ ରାଜ୍ୟରେ ପୂର୍ତ୍ତବିଭାଗର କାର୍ଯ୍ୟନିବାହୀମାନେ (i) ଫର୍ମ-Y ରେ ବୈଧ ସମ୍ପର ପାସ୍; ଏବଂ (ii) ପ୍ରାଧିକୃତ ଉତ୍ପାଦ ଲଘୁ ରକ୍ଷାକର୍ତ୍ତା ଦେୟ ସପକ୍ଷରେ ଅର୍ଥ ପଇଠ ରସିଦ ଦାଖଲ ନକରି ସରକାରୀ ପ୍ରକଳ୍ପ ଦାୟିତ୍ୱରେ ଥିବା ଅଧିକାରୀଙ୍କୁ ଲଘୁ ଖଣିଜ ପଦାର୍ଥ ଯୋଗାଇ ଦେଇଛନ୍ତି । ଫଳସ୍ୱରୂପ, ବୈଧ ସମ୍ପର ପାସ୍ ଏବଂ କ୍ରୟ ସପକ୍ଷରେ କ୍ରୟ ରସିଦ ପ୍ରଦର୍ଶନ ନହେବା କାରଣରୁ 2015-22 ମଧ୍ୟରେ କାର୍ଯ୍ୟନିବାହୀ/ କଣ୍ଟ୍ରୋଲରଙ୍କ ବିଲରୁ, ପର୍ବଶିଷ୍ଟ XI ରେ ଦେଖାଯାଇଥିବା ପରି, 4,624.58 କୋଟି ଟଙ୍କା ରକ୍ଷାକର୍ତ୍ତା କଟାଯାଇଥିଲା । କାର୍ଯ୍ୟନିବାହୀଙ୍କ ବିଲରୁ କଟାଯାଇଥିବା ରକ୍ଷାକର୍ତ୍ତା 2015-22 ମସିହାରେ ଲିଙ୍ଗ ହୋଇଥିବା ଲଘୁ ଖଣିଜ ଉତ୍ପାଦରୁ ସଂଗୃହୀତ 1,300.03 କୋଟି ଟଙ୍କାର ରକ୍ଷାକର୍ତ୍ତା 355.73 ପ୍ରତିଶତ ଥିଲା ।

ଏହିପରି, 2016-22 ମଧ୍ୟରେ ରାଜ୍ୟରେ ରକ୍ଷାକର୍ତ୍ତା ଉପରେ ଅତିରିକ୍ତ ଚାର୍ଜ, ଡିଏମ୍‌ଏଫ୍ ଏବଂ ଇଏମ୍‌ଏଫ୍ ବାବଦକୁ 885.70 କୋଟି ଟଙ୍କା ଆଦାୟ ହେବାକୁ ଥିଲା । ପ୍ରକାଶ ଥାଉକି, 14 ଟି ଜିଲ୍ଲାରେ ସାର୍ବଜନୀନ ପ୍ରକଳ୍ପର ଦାୟିତ୍ୱରେ ଥିବା ଅଧିକାରୀମାନେ 399.91 କୋଟି ଟଙ୍କା ବିପକ୍ଷରେ କେବଳ 21.25 କୋଟି ଟଙ୍କା ଆଦାୟ କରିଥିବା ବେଳେ ଅବଶିଷ୍ଟ 16 ଟି ଜିଲ୍ଲାର ସାର୍ବଜନୀନ ପ୍ରକଳ୍ପର ଦାୟିତ୍ୱରେ ଥିବା ଅଧିକାରୀମାନେ କଣ୍ଟ୍ରୋଲରଙ୍କ ବିଲରୁ କଟାଯାଇଥିବା ରକ୍ଷାକର୍ତ୍ତା ଉପରେ ଅତିରିକ୍ତ ଚାର୍ଜ, ଡିଏମ୍‌ଏଫ୍ ଏବଂ ଇଏମ୍‌ଏଫ୍ ବାବଦକୁ ସଂଗୃହୀତଯୋଗ୍ୟ 485.79 କୋଟି ଟଙ୍କାରୁ କୌଣସି ଅର୍ଥ ସଂଗୃହ କରିନାହାଁନ୍ତି । ଏହାଦ୍ୱାରା ରାଜ୍ୟରେ 864.45 କୋଟି ଟଙ୍କା ଖଣିଜ ରାଜସ୍ୱର ସଙ୍କ୍ରମଣ/ ଅଣ-ସଂଗୃହ ହୋଇଥିଲା ।

ଆହୁରି ମଧ୍ୟ, ମନୋନୀତ ତହସିଲଗୁଡ଼ିକର ରେକର୍ଡ ଯାଞ୍ଚରୁ ଜଣାପଡ଼ିଛି ଯେ 2015-22 ସମୟରେ ପ୍ରାଧିକୃତ ଲିଜଧାରୀଙ୍କଠାରୁ ରକ୍ଷାକର୍ତ୍ତା ଆଡ଼କୁ 107.64 କୋଟି ଟଙ୍କା ସଂଗୃହ ହୋଇଥିବା ବେଳେ ସାର୍ବଜନୀନ ପ୍ରକଳ୍ପ ଦାୟିତ୍ୱରେ ଥିବା ଅଧିକାରୀମାନେ ସଂଚାର ପାସ୍ ପ୍ରଦର୍ଶନ ନକରିବାରୁ କଣ୍ଟ୍ରୋଲରଙ୍କ ବିଲରୁ ରକ୍ଷାକର୍ତ୍ତା ବାବଦକୁ 588.35 କୋଟି ଟଙ୍କା କାଟିଛନ୍ତି । ତଥାପି ତହସିଲଦାରମାନେ କଣ୍ଟ୍ରୋଲରମାନଙ୍କ ଦ୍ୱାରା ବୈଧ ଗ୍ରାଞ୍ଜିଟ ପାସ୍ ବିନା ଯୋଗାଯାଇଥିବା ଏବଂ ସର୍ବସାଧାରଣ ପ୍ରକଳ୍ପରେ ବ୍ୟବହୃତ ହୋଇଥିବା ବିଭିନ୍ନ କିସମ ଓଡ଼ିଆ ଲଘୁ ଖଣିଜ ପଦାର୍ଥ ବିଷୟରେ ସୂଚନା ପାଇ ନାହାଁନ୍ତି କିମ୍ବା ବ୍ୟବହୃତ ଖଣିଜ ପଦାର୍ଥର ମୂଲ୍ୟ ସହିତ ସେମାନଙ୍କ ବିଲରୁ କଟାଯାଇଥିବା ରକ୍ଷାକର୍ତ୍ତା ଉପରେ ଅତିରିକ୍ତ ଚାର୍ଜ ଡିଏମ୍‌ଏଫ୍ ଏବଂ ଇଏମ୍‌ଏଫ୍ ପଇଠ କରିବାକୁ ଦାବୀ ଉଠାଇ ନାହାଁନ୍ତି ।

ତେଣୁ, ସରକାରଙ୍କ ଜାଣତରେ 4,624.58 କୋଟି ଟଙ୍କା ରକ୍ଷାକର୍ତ୍ତା ପରିମାଣର ଲଘୁ ଖଣିଜ ପଦାର୍ଥ 2015-22 ମସିହାରେ ବେଆଇନ ଭାବେ ଉତ୍ତୋଳନ କରାଯାଇଥିଲା ଏବଂ ସାର୍ବଜନୀନ ପ୍ରକଳ୍ପ ଗୁଡ଼ିକରେ ବ୍ୟବହୃତ ହୋଇଥିଲା ।

ଏହାର ଉତ୍ତରରେ ସରକାର ବ୍ୟକ୍ତ କରିଛନ୍ତି (ମାର୍ଚ୍ଚ 2024) ଯେ ପ୍ରକଳ୍ପରେ ବ୍ୟବହୃତ ଲଘୁ ଖଣିଜ ପଦାର୍ଥର ରକ୍ଷାକର୍ତ୍ତା ବ୍ୟତୀତ ପୂର୍ତ୍ତ ଏବଂ ଅନ୍ୟାନ୍ୟ ଇଞ୍ଜିନିୟରିଂ ବିଭାଗର ଡ୍ରାକ୍ ବିଲରୁ ଡିଏମ୍‌ଏଫ୍ ଏବଂ ଇଏମ୍‌ଏଫ୍ ସହିତ ଅତିରିକ୍ତ ଚାର୍ଜ ଆଦାୟ ପାଇଁ ଏକ ଟିଠି ଜାରି କରାଯାଇଛି (ନଭେମ୍ବର 2022) । ତେବେ, କଣ୍ଟ୍ରୋଲରଙ୍କ ଦ୍ୱାରା ବୈଧ ସମ୍ପର ପାସ୍ ବିନା ଯୋଗାଯାଇଥିବା ଏବଂ ସର୍ବସାଧାରଣ ପ୍ରକଳ୍ପରେ ବ୍ୟବହୃତ ହୋଇଥିବା ଖଣିଜ ପଦାର୍ଥରୁ ରକ୍ଷାକର୍ତ୍ତା ଉପରେ ଅତିରିକ୍ତ ଚାର୍ଜ ଡିଏମ୍‌ଏଫ୍ ଏବଂ ଇଏମ୍‌ଏଫ୍ ବାବଦକୁ 4,624.58 କୋଟି ଟଙ୍କା ସଂଗୃହ କରିବାରେ ସରକାର ବିଫଳ ହୋଇଥିଲେ ।

ଅଧ୍ୟାୟ IV

**ଆଭ୍ୟନ୍ତରୀଣ ନିୟନ୍ତ୍ରଣ ଓ
ପର୍ଯ୍ୟାଲୋଚନା**

ଏହି ଅଧ୍ୟାୟ ଲଘୁ ଖଣିଜ ଚୋରା ରୋକିବା ଏବଂ ଉଚ୍ଚେଦ କାର୍ଯ୍ୟକଳାପ, ଯୋଜନାର ମନୁର କାର୍ଯ୍ୟକାରିତା, କାର୍ଯ୍ୟକ୍ରମ ତଥା ଅଣ-କାର୍ଯ୍ୟକ୍ରମ ଉତ୍ପାଦନ ପର୍ଯ୍ୟାଲୋଚନା, ଓଡ଼ିଶା ଅନ୍ତରାଷ୍ଟ୍ର ପ୍ରୟୋଗ କେନ୍ଦ୍ର ମାଧ୍ୟମରେ ଲଘୁ ଖଣିଜ ଉତ୍ପାଦନ ଉପଗ୍ରହ-ଆଧାରିତ ପର୍ଯ୍ୟାଲୋଚନା ସମ୍ବନ୍ଧିତ ନିଷ୍ପତ୍ତି ଖର୍ଚ୍ଚ ଉପରେ ସମାକ୍ଷା ଫଳାଫଳ ଏବଂ ତହସିଲଗୁଡ଼ିକର ଲଘୁ ଖଣିଜ ପ୍ରବର୍ତ୍ତନ କକ୍ଷର ଅଣ-ସୃଷ୍ଟି ଆଧାରିତ ।

4.1 ଉପକ୍ରମ

ଲିଜ୍‌ଧାରୀଙ୍କ ଖଣି କାର୍ଯ୍ୟକଳାପର ପର୍ଯ୍ୟାଲୋଚନା ଏବଂ ସରକାରଙ୍କ ସ୍ୱାର୍ଥ ରକ୍ଷା ପାଇଁ ଏକ ଦୃଢ଼ ଆଭ୍ୟନ୍ତରୀଣ ନିୟନ୍ତ୍ରଣ ବ୍ୟବସ୍ଥାର ଆବଶ୍ୟକତା । ଏହି ଉଦ୍ଦେଶ୍ୟକୁ ଅନୁସରଣ କରି, ସରକାରଙ୍କ ନିୟମ ଏବଂ ବିଜ୍ଞପ୍ତିଗୁଡ଼ିକ ଲଘୁ ଖଣିଜ ଖାଦାନର ଯାଞ୍ଚ, ଲିଜ୍ ଅଞ୍ଚଳରୁ ଖଣିଜ ପଦାର୍ଥ ପଠାଇବାର ଅନୁମତି ଦେବା ପାଇଁ ଗମନାଗମନ ପାସ୍ ପ୍ରଦାନ, ଏବଂ ପର୍ଯ୍ୟାୟକ୍ରମେ ବେଆଇନ୍ ଖଣି ଉପରେ ଯାଞ୍ଚ କରିବା ପାଇଁ ବିଭାଗୀୟ ଅଧିକାରୀ ଏବଂ ସତରଞ୍ଜ ଯାଞ୍ଚ ଦଳର ଯାଞ୍ଚର ଏକ ବ୍ୟବସ୍ଥା ।

ଖଣି ଏବଂ ଖଣିଜ ପଦାର୍ଥ (ବିକାଶ ଏବଂ ନିୟନ୍ତ୍ରଣ) ଅଧିନିୟମ, 1957 ର ଧାରା 23C ରେ ଦିଆଯାଇଥିବା କ୍ଷମତା ଅନୁଯାୟୀ ରାଜ୍ୟ ସରକାର ଓଡ଼ିଶା ଖଣିଜ (ଚୋରା ରୋକିବା, ଚୋରା ଚାଲାଣ ଏବଂ ବେଆଇନ୍ ଖଣି ଖନନ ଏବଂ ନିୟନ୍ତ୍ରଣ ଅଧିକାର, ସଂରକ୍ଷଣ, ବାଣିଜ୍ୟ ଏବଂ ପରିବହନ (ଓଏମ୍‌ପିଟିଏସ୍) ନିୟମ, 2007 ଚୋରା, ଚୋରା ଚାଲାଣ ଏବଂ ବେଆଇନ୍ ଖଣି ଖନନକୁ ରୋକିବା ପାଇଁ ଏବଂ ଓଡ଼ିଶା ରାଜ୍ୟରେ ଖଣିଜ ପଦାର୍ଥର ସଂରକ୍ଷଣ, ବାଣିଜ୍ୟ ଏବଂ ପରିବହନକୁ ନିୟନ୍ତ୍ରଣ କରିବା ପାଇଁ ଏହି ନିୟମ ରାଜ୍ୟ ମଧ୍ୟରେ ନିର୍ମାଣ ହୋଇଛି । ଆଇନ୍ ଅନୁଯାୟୀ ପ୍ରାଧିକାରଣ ବିନା ଉଠାଯାଇଥିବା ଖଣିଜ ପଦାର୍ଥର ପରିବହନ ଏବଂ ସଂରକ୍ଷଣ, ଯାଞ୍ଚ ତଥା ଲିଜ୍ ପରିସରରୁ ପରିବହନ ହେଉଥିବା ଖଣିଜ ପଦାର୍ଥର ପରିମାଣ ଯାଞ୍ଚ କରିବା ପାଇଁ ରାଜ୍ୟ ମଧ୍ୟରେ ଯେ କୌଣସି ସ୍ଥାନରେ ପ୍ରତିବନ୍ଧକ ରହିତ କିମ୍ବା ପ୍ରତିବନ୍ଧକ ନଥିବା ତନଖି ଫାଟକ ନିର୍ମାଣ ପାଇଁ ଏହି ନିୟମ ରହିଛି ।

ଏହି ପରିପ୍ରେକ୍ଷାରେ ସମାକ୍ଷା ପର୍ଯ୍ୟବେକ୍ଷଣ, ନିମ୍ନ ଅନୁକ୍ଷେପରେ ଆଲୋଚନା କରାଯାଇଛି ।

4.2 ପର୍ଯ୍ୟାଲୋଚନା

4.2.1 “ଲଘୁ ଖଣିଜ ଚୋରା ରୋକିବା ଏବଂ ଉଚ୍ଚେଦ କାର୍ଯ୍ୟକଳାପ” ଯୋଜନାର କାର୍ଯ୍ୟାନୁଷ୍ଠାନ

ବୈଷୟିକ ହସ୍ତକ୍ଷେପ ବ୍ୟବହାର କରି ଲଘୁ ଖଣିଜର ବେଆଇନ୍ ଉଠାଣ/ ଚୋରାକୁ ରୋକିବା ପାଇଁ ପର୍ଯ୍ୟାଲୋଚନା କୌଶଳକୁ ଦୃଢ଼ କରିବା ଉଦ୍ଦେଶ୍ୟରେ ଓଡ଼ିଶା ସରକାରଙ୍କ ସଂକଳ୍ପ (ଜୁନ୍ 2018) “ଲଘୁ ଖଣିଜ ଚୋରା ରୋକିବା ଏବଂ ଉଚ୍ଚେଦ କାର୍ଯ୍ୟକଳାପ,” ଯୋଜନା କାର୍ଯ୍ୟକାରୀ କରିବା ପାଇଁ ନୀତି/ ପଦ୍ଧତି, 2018-19 ଆର୍ଥିକ ବର୍ଷ ଠାରୁ ପ୍ରବର୍ତ୍ତନ କରାଯାଇଥିଲା ।

ମନୋନୀତ ହୋଇଥିବା ଜିଲ୍ଲା ଏବଂ ତହସିଲ ସମ୍ବନ୍ଧରେ, ବିଭାଗ ଦ୍ୱାରା ପ୍ରଦାନ କରାଯାଇଥିବା ନଥିପତ୍ର ଏବଂ ସୂଚୀର ବିଶ୍ଳେଷଣ ଦ୍ୱାରା, ଏହି ଯୋଜନାର ମନୁର କାର୍ଯ୍ୟକାରିତା ପ୍ରକାଶ ଏବଂ ପରବର୍ତ୍ତୀ ଅନୁକ୍ଷେପରେ ଆଲୋଚନା କରାଯାଇଛି ।

4.2.1.1 ପାଣ୍ଠିର ଅନୁପଯୋଗିତା

ରାଜସ୍ୱ ଏବଂ ବିପର୍ଯ୍ୟୟ ପରିଚ୍ଛଳନା (ଆର୍‌ଆକ୍‌ଟିଏମ୍) ବିଭାଗ ଏବଂ ମନୋନୀତ ତହସିଲଦାରଗୁଡ଼ିକର, ନଥିପତ୍ର ଗୁଡ଼ିକର ଯାଞ୍ଚରୁ ଜଣାପଡ଼ିଛି ଯେ, 2018-19 ଆର୍ଥିକ ବର୍ଷରେ ରାଜ୍ୟର 30 ଟି ଜିଲ୍ଲାକୁ 5.00 କୋଟି ଟଙ୍କା (ଜୁଲାଇ 2018) ଅନୁଦାନ ଦିଆଯାଇଥିବା ସହିତ ନିର୍ଦ୍ଦେଶନାମା ଜାରି କରାଯାଇଥିଲା କି : (i) ଏହି

ଯୋଜନାକୁ କାର୍ଯ୍ୟକାରୀ କରିବା ପାଇଁ ଓଡ଼ିଶା ସରକାରଙ୍କ ଦ୍ୱାରା ନିର୍ଦ୍ଧାରିତ କାର୍ଯ୍ୟଗୁଡ଼ିକର କାର୍ଯ୍ୟାନୁୟନ ପାଇଁ ଏହି ପାଣ୍ଠି ବ୍ୟବହାର କରାଯିବ ଏବଂ (ii) ପରବର୍ତ୍ତୀ ଆର୍ଥିକ ବର୍ଷର ଅପ୍ରେଲ ଶେଷ ସୁଦ୍ଧା ଉପଯୋଗ ପ୍ରମାଣପତ୍ର (ୟୁସି) ଦାଖଲ କରିବା ଜରୁରୀ । ବ୍ୟାଙ୍କକୁ କିମ୍ବା ନଗଦ ଟଙ୍କାକୁ ନିଶ୍ଚିତ ରଖିବା ଉଚିତ୍ ନୁହେଁ ବୋଲି ମଧ୍ୟ ନିର୍ଦ୍ଦେଶ ଦିଆଯାଇଥିଲା ।

ତଥାପି ଉପରୋକ୍ତ ପାଣ୍ଠିର ବ୍ୟବହାର ସୁନିଶ୍ଚିତ ନକରି ରାଜସ୍ୱ ଏବଂ ବିପର୍ଯ୍ୟୟ ପରିଚ୍ଛଳନା ବିଭାଗ 2019-22 ସମୟ ମଧ୍ୟରେ ପୁନର୍ବାର 12.08 କୋଟି ଟଙ୍କା ମଞ୍ଜୁର କରିଥିଲେ । ମୋଟ 17.08 କୋଟି ଟଙ୍କା ଅନୁମୋଦିତ ପରିମାଣର କେବଳ 4.70 କୋଟି ଟଙ୍କାର ଉପଯୋଗ ପ୍ରମାଣ ପତ୍ର (ମାର୍ଚ୍ଚ 2022 ସୁଦ୍ଧା) ଜିଲ୍ଲାମାନଙ୍କର ପ୍ରାପ୍ତ ହୋଇଥିଲା ।

ଅଧିକତ୍ର, ନମୁନା ହୋଇଥିବା ନଅଟି ଜିଲ୍ଲାକୁ 2018-22 ମଧ୍ୟରେ 5.74 କୋଟି ଟଙ୍କା ମିଳିଥିଲା, ସେଥି ମଧ୍ୟରୁ ଏହି ଯୋଜନା କାର୍ଯ୍ୟକାରୀ ପାଇଁ 5.01 କୋଟି ଟଙ୍କା ତହସିଲକୁ ଦିଆଯାଇଥିଲା । 1.48 କୋଟି ଟଙ୍କାର ଉପଯୋଗ ପ୍ରମାଣପତ୍ର (ୟୁସି) ସରକାରଙ୍କ ନିକଟରେ ଦାଖଲ କରାଯାଇଥିଲା ଏବଂ 73 ଲକ୍ଷ ଟଙ୍କା ଜିଲ୍ଲାରେ ନିଶ୍ଚିତ ରଖାଯାଇଥିଲା । ଅବଶିଷ୍ଟ 3.53 କୋଟି ଟଙ୍କାର ବ୍ୟବହାର ସମନ୍ଧ୍ୟ କୌଣସି ନଥିପତ୍ର ସମାକ୍ଷା ପାଇଁ ଉପଲବ୍ଧ କରାଗଲା ନାହିଁ ।

ଏହାର ଉତ୍ତରରେ ସରକାର ଦର୍ଶାଇଛନ୍ତି (ମାର୍ଚ୍ଚ 2024) ଯେ, ଅବଶିଷ୍ଟ 3.53 କୋଟି ଟଙ୍କା ପାଇଁ ଉପଯୋଗ ପ୍ରମାଣପତ୍ର (ୟୁସି) ସଂଗ୍ରହ କରାଯାଇଛି । 3.53 କୋଟି ଟଙ୍କା ପାଣ୍ଠିର ଉପଯୋଗ ସମନ୍ଧ୍ୟ ନଥିପତ୍ର ଯାଞ୍ଚ ପାଇଁ ସମାକ୍ଷାକୁ ପ୍ରଦାନ କରାଯାଇ ନଥିବାରୁ ସରକାରଙ୍କ ଉତ୍ତର ଗ୍ରହଣୀୟ ନୁହେଁ ।

4.2.1.2 ଯୋଜନାର ମନ୍ତ୍ରଣ କାର୍ଯ୍ୟକାରୀତା

ଓଡ଼ିଶା ସରକାରଙ୍କ ଦ୍ୱାରା ଜାରି କରାଯାଇଥିବା ସଂକଳ୍ପ (ଜୁନ୍ 2018) ଅନୁଯାୟୀ, ଏହି ଯୋଜନା ଅଧୀନରେ ବିଭିନ୍ନ କାର୍ଯ୍ୟକଳାପ କରାଯିବା ଉଚିତ୍ । ଏଥି ମଧ୍ୟରେ ସ୍ତମ୍ଭ ପୋଡ଼ିବା⁵², ତିପରେନ୍ଦୁଆଲ ଗ୍ଲୋବାଲ ପୋଜିସନ୍ ପକ୍ଷ (ଡିଜିପିଏସ୍)⁵³ ସର୍ବେକ୍ଷଣ, ଡ୍ରେବ୍ ଆଧାରିତ ପର୍ଯ୍ୟାଲୋଚନା⁵⁴, ଓଜନ କଣ୍ଟ୍ରୋଲ/ତନଶୁ ଫାଟକ ସ୍ଥାପନ, ସିସିଟିଭି କ୍ୟାମେରା ସ୍ଥାପନ, ପରିବହନ ଯାନଗୁଡ଼ିକର ସଠିକ ସମୟ ନିରୀକ୍ଷଣ ଇତ୍ୟାଦି ।

ଯାଞ୍ଚ ପାଇଁ ମନୋନୀତ 22ଟି ତହସିଲ ମଧ୍ୟରୁ, 20ଟି ତହସିଲ ଦ୍ୱାରା ପ୍ରଦାନ କରାଯାଇଥିବା ନଥିପତ୍ର ଏବଂ ତଥ୍ୟର ଯାଞ୍ଚରୁ ଜଣାପଡ଼ିଛି ଯେ, ପରାକ୍ଷା ଯାଞ୍ଚ ହୋଇଥିବା ତହସିଲଗୁଡ଼ିକର ତହସିଲଦାରମାନେ , 2018-22 ମଧ୍ୟରେ 1.22 କୋଟି ଟଙ୍କା ପାଣ୍ଠି ପାଇଛନ୍ତି ଏବଂ 67.89 ଲକ୍ଷ ଟଙ୍କା (56 ପ୍ରତିଶତ) ଖର୍ଚ୍ଚ କରିଛନ୍ତି ଏବଂ ବଳକା 54.11 ଟଙ୍କା (44 ପ୍ରତିଶତ) ପାଣ୍ଠିକୁ ଅବ୍ୟବହୃତ ରଖିଛନ୍ତି ।

ସମାକ୍ଷା ଉପରୋକ୍ତ କାର୍ଯ୍ୟକଳାପ ସମନ୍ଧରେ ନିମ୍ନଲିଖିତ କାର୍ଯ୍ୟକାରୀତା ସ୍ଥିତିକୁ ଉଲ୍ଲେଖ କରିଛନ୍ତି:

- i. ପାଣ୍ଠି କେବଳ 16ଟି ତହସିଲଦାରଙ୍କ ଦ୍ୱାରା, ସର୍ବେକ୍ଷଣ ଦଳ ତଥା କାର୍ଯ୍ୟନିର୍ବାହୀ କାର୍ଯ୍ୟକଳାପ ପାଇଁ ଯାନ ନିଯୁକ୍ତ ଏବଂ ଆନୁଷ୍ଠାନିକ ଉପକରଣ ଏବଂ ଯନ୍ତ୍ରପାତି କ୍ରୟ ପାଇଁ ଖର୍ଚ୍ଚ କରାଯାଇଥିଲା ।

⁵² ଉତ୍ତର ପରିଧିରେ ଜାଗାର ନିରୁପଣ ପାଇଁ ସିମେଣ୍ଟ କଂକ୍ରିଟ୍ ସ୍ତମ୍ଭର ସ୍ଥାପନ
⁵³ ତିପରେନ୍ଦୁଆଲ ଗ୍ଲୋବାଲ ପୋଜିସନ୍ ସିଷ୍ଟମ୍(ଡିଜିପିଏସ୍),ଯାହା ଗ୍ଲୋବାଲ ପୋଜିସନ୍ ସିଷ୍ଟମ୍(ଡିଜିପିଏସ୍)ର ଏକ ଉନ୍ନତ ସଂସ୍କରଣ ଅଟେ, ତାହା ଉନ୍ନତ ଅବସ୍ଥାନ ସଠିକତା ପ୍ରଦାନ କରେ ।
⁵⁴ ଡ୍ରେବ୍ ଆଧାରିତ ପର୍ଯ୍ୟାଲୋଚନା, ପକ୍ଷି ଡ୍ରେବ୍ ବ୍ରାଉଜରରୁ ଉତ୍ତରଗୁଡ଼ିକ ଉପରେ ନଜର ରଖିବା ପାଇଁ ପ୍ରଶାସକମାନଙ୍କୁ ଶକ୍ତି ପ୍ରଦାନ କରେ

- ii. ବ୍ଲକ୍/ ତହସିଲ ଛକ ସ୍ଥାନ ଏବଂ ଲିପ୍ଟୁ ପଏଣ୍ଟରେ ଓଜନ କଣ୍ଟ୍ରୋଲ/ତନଖା ଫାଟକମାନ ସ୍ଥାପନ କରିବା, ସିସିଟିଭି କ୍ୟାମେରା ସ୍ଥାପନ, ଡିଜିଟିଏସ୍ ସର୍ବେକ୍ଷଣ ଏବଂ ଜିପିଏସ୍ ସହିତ ପରିବହନ ଯାନଗୁଡ଼ିକର ପ୍ରକୃତ ସମୟରେ ପର୍ଯ୍ୟାଲୋଚନା ସମସ୍ତ 20 ତହସିଲରେ ନିଆଯାଇ ନଥିଲା, ଯେଉଁ ନିମନ୍ତେ ସୂଚନା ପ୍ରଦାନ କରାଯାଇଥିଲା ।
- iii. 20ଟି ମନୋନୀତ ତହସିଲ ମଧ୍ୟରୁ 17ଟିରେ ଖଣିଜ ଉତ୍ପାଦନ ଡେପ୍ ଆଧାରିତ ପର୍ଯ୍ୟାଲୋଚନା କରାଯାଇ ନାହିଁ ।

ତେଣୁ ଜିଲ୍ଲା ଏବଂ ତହସିଲ ସ୍ତରରେ ପାଣ୍ଠି ଉପଲବ୍ଧ ଥିବା ସତ୍ତ୍ୱେ ଏହି ଯୋଜନା ଅନୁଯାୟୀ ଧାର୍ଯ୍ୟ କରାଯାଇଥିବା କାର୍ଯ୍ୟକଳାପ ଗ୍ରହଣ କରାଯାଇ ନାହିଁ ।

ଏହାର ଉତ୍ତରରେ ସରକାର ଦର୍ଶାଇଛନ୍ତି (ମାର୍ଚ୍ଚ 2024) ଯେ ଅବଶିଷ୍ଟ ପରିମାଣ 54.11 ଲକ୍ଷ ଟଙ୍କା ପାଇଁ ଉପଯୋଗ ପ୍ରମାଣପତ୍ର(ୟୁସି) ମିଳୁଛି । ଜିଲ୍ଲା ତଥା ତହସିଲ ସ୍ତରରେ ପାଣ୍ଠି ଉପଲବ୍ଧ ଥିବା ସତ୍ତ୍ୱେ ଖଣିଜ ଉତ୍ପାଦନ ଡେପ୍ ଆଧାରିତ ପର୍ଯ୍ୟାଲୋଚନା କରାଯାଇନଥିବାରୁ ସରକାରଙ୍କ ଉତ୍ତର ଗ୍ରହଣାୟ ନୁହେଁ, ଯାହା ବିଭାଗ ଦ୍ୱାରା ଉତ୍ପାଦନ ଉତ୍ପାଦନ ଅନୁପଯୁକ୍ତ ପର୍ଯ୍ୟବେକ୍ଷଣକୁ ସୂଚିତ ଥିଲା ।

4.2.2 କାର୍ଯ୍ୟକ୍ଷମ ଏବଂ ଅଣ-କାର୍ଯ୍ୟକ୍ଷମ ଉତ୍ପାଦନ ପର୍ଯ୍ୟାଲୋଚନା

ରାଜ୍ୟ ଏବଂ ବିପର୍ଯ୍ୟୟ ପରିଚ୍ଛଳନା (ଆରଏଡିଏମ୍) ବିଭାଗର ନିର୍ଦ୍ଦେଶ (ଜାନୁୟାରୀ 2011/ମାର୍ଚ୍ଚ 2012) ଅନୁଯାୟୀ (i) ସମସ୍ତ ଲଘୁ ଖଣିଜ ଉତ୍ପାଦନ ସ୍ତରରେ ପୃଥକ କରିବାକୁ ଥିଲା, (ii) ତହସିଲଦାରଙ୍କ ଯୋଗାଯୋଗ ନମ୍ବର ସହିତ ସାଇନ ବୋର୍ଡ଼ ଉଭୟ କାର୍ଯ୍ୟକ୍ଷମ ଏବଂ ଅଣ କାର୍ଯ୍ୟକ୍ଷମ ଉତ୍ପାଦନ ପ୍ଲାନରେ ପ୍ରଦର୍ଶିତ ହେବାକୁ ଥିଲା, (iii) ତହସିଲଦାରମାନେ ନିଜ ଅଧୀନରେ ଥିବା ପ୍ରତ୍ୟେକ ଖଣି ପ୍ଲାନକୁ ଅତି କମରେ ପନ୍ଦର ଦିନରେ ଥରେ ଯାଞ୍ଚ କରିବେ ଏବଂ ପ୍ରତ୍ୟେକ ଖାଦାନ ସମ୍ବନ୍ଧରେ ସେମାନଙ୍କର ଯାଞ୍ଚର ବିସ୍ତୃତ ବିବରଣୀ.ଫଳାଫଳ, କାର୍ଯ୍ୟାନୁଷ୍ଠାନ, ଜରିମାନା ଏବଂ ସେମାନଙ୍କ ଦ୍ୱାରା କରାଯାଇଥିବା ଦଣ୍ଡ ବିଧାନର କାର୍ଯ୍ୟାନୁଷ୍ଠାନ ରିପୋର୍ଟ ପନ୍ଦର ଦିନ ଶେଷ ସୁଦ୍ଧା ସଂପୂର୍ଣ୍ଣ ଜିଲ୍ଲାପାଳଙ୍କୁ ପ୍ରଦାନ କରିବା ସହ ଏକ କିତା ନକଲ ଜିଲ୍ଲାପାଳଙ୍କୁ ପ୍ରଦାନ କରିବେ, (iv) ଅନୁପୂର୍ଣ୍ଣ ଖଣି ଖନନ ହେବାର ସମସ୍ତ ଅଭିଯୋଗ 48 ଘଣ୍ଟା ମଧ୍ୟରେ ଅନୁସନ୍ଧାନ କରିବାକୁ ଥିଲା ଏବଂ ଫଳାଫଳ ଆବେଦନକାରୀ ତଥା ଏହିପରି ଅଭିଯୋଗ ଗ୍ରହଣ କରୁଥିବା ଅଧିକାରୀଙ୍କ ପରବର୍ତ୍ତୀ ଉଚ୍ଚ କର୍ତ୍ତୃପକ୍ଷଙ୍କ ନିକଟକୁ ପଠାଯିବାକୁ ଥିଲା ।

- i. 22ଟି ପରୀକ୍ଷା ଯାଞ୍ଚ ହୋଇଥିବା ତହସିଲ ଦ୍ୱାରା ଦିଆଯାଇଥିବା ନଥିପତ୍ର ଏବଂ ସୂଚନାଗୁଡ଼ିକର ଯାଞ୍ଚରୁ ସ୍ପଷ୍ଟ ଲକ୍ଷ୍ୟ ଯେ, ସେମାନଙ୍କ ଅଧୀନରେ ଥିବା ଉତ୍ପାଦନ ପାଣ୍ଠିକ ଯାଞ୍ଚ କରାଯାଇନଥିଲା ଏବଂ ସଂପୂର୍ଣ୍ଣ ଉପ-ଜିଲ୍ଲାପାଳଙ୍କୁ କୌଣସି ରିପୋର୍ଟ ଦିଆଯାଇନଥିଲା । ଅଧିକତ୍ୱ ପରୀକ୍ଷା ଯାଞ୍ଚ ହୋଇଥିବା ତହସିଲଗୁଡ଼ିକ ମଧ୍ୟରୁ କୌଣସି ଅଭିଯୋଗ ପରିଚ୍ଛଳନା କରିନଥିଲା ।
- ii. ମନୋନୀତ ତହସିଲ ଅଧୀନରେ 88ଟି ଖଣିଜ ଉତ୍ପାଦନ ଯୁଗ୍ମ କ୍ଷେତ୍ର ତଦତ୍ତ (ଅଗଷ୍ଟ 2021 ରୁ ମାର୍ଚ୍ଚ 2022 ମଧ୍ୟରେ) ସମୀକ୍ଷା ଦ୍ୱାରା ତହସିଲଦାର, ରାଜ୍ୟ ନିରୀକ୍ଷକଙ୍କ ସହିତ କରାଯାଇଥିଲା ଏବଂ ଅନୁସନ୍ଧାନ ଗୁଡ଼ିକ ନିମ୍ନରେ ଦିଆଯାଇଛି:
 - 73 ଟି ଉତ୍ପାଦନ ସ୍ତର ପୋଡାଯାଇ ନଥିଲା, ଯେଉଁ କାରଣରୁ ଲିଜ୍ ଅଞ୍ଚଳରେ କିମ୍ବା ବାହାରେ ଖଣି ଖନନ କରାଯାଇଥିଲା ତାହା କର୍ତ୍ତୃପକ୍ଷ ଜାଣିବା ସମ୍ଭବ ନ ଥିଲା ।
 - 62ଟି ସାଇନ ବୋର୍ଡ଼ରେ ତହସିଲଦାରଙ୍କ ଯୋଗାଯୋଗ ନମ୍ବର ଉପଲବ୍ଧ ନଥିଲା, ତେଣୁ ବେଆଇନ ଖଣି ସଂପର୍କରେ କୌଣସି ଅଭିଯୋଗ କରିବା ପାଇଁ ଜନସାଧାରଣଙ୍କ ପାଖରେ ସାମି ସୂଚନା ନଥିଲା ।

ସମାକ୍ଷା ଦ୍ୱାରା ଏହା ସୂଚିତ କରାଯିବା ପରେ ନଅ ତହସିଲଦାର⁵⁵ କହିଛନ୍ତି ଯେ, ଫେବୃୟାରୀ 2021 ରୁ ମାସିକ ଏବଂ ପାଣିକ ଯାଞ୍ଚ କରାଯାଇଥିଲା ଏବଂ ତଥ୍ୟ ତହସିଲର ତାଲିକାମିତ ଡେପୁଟି ଇନଫରମେସନ ପଇତରେ (ଡିଡବ୍ଲ୍ୟୁଆଇଏସଟି) ପୋର୍ଟାଲରେ ଅପଲୋଡ କରାଯାଇଥିଲା । ତିନୋଟି ତହସିଲଦାର⁵⁶ କହିଛନ୍ତି ଯେ ଉତ୍ତରାଧିକାର ସ୍ଥାନଗୁଡ଼ିକରେ ନିୟମିତ ଯାଞ୍ଚ କରାଯାଇଛି । ତହସିଲଦାର, ଯାଜପୁର ଉତ୍ତର ଦେଇଛନ୍ତି ଯେ କାର୍ଯ୍ୟସୂଚୀ ଅନୁଯାୟୀ ଯାଞ୍ଚ କରିବା ପାଇଁ ପଦକ୍ଷେପ ନିଆଯାଇଛି ଏବଂ ସେହି ଅନୁଯାୟୀ କ୍ଷେତ୍ର କର୍ମଚାରୀଙ୍କୁ ନିର୍ଦ୍ଦେଶନାମା ଜାରି କରାଯାଇଛି । ତହସିଲଦାର, ପର୍ଲିଙ୍ଗ କହିଛନ୍ତି ଯେ ଜୁନ 2020 ରେ ମାସିକ ଯାଞ୍ଚ ରିପୋର୍ଟ ଏବଂ ମାସିକ ପ୍ରଗତି ରିପୋର୍ଟ (ଏମପିଆର) ଜିଲ୍ଲାପାଳ, ଡେଙ୍କାନାଳକୁ ଦାଖଲ କରାଯାଇଛି । ତହସିଲଦାର, ସମଲପୁର କହିଛନ୍ତି ଯେ ଉତ୍ତରାଧିକାର ବାରମ୍ବାର ପରିଦର୍ଶନ କରାଯାଇଥିଲା, କିନ୍ତୁ ଯାଞ୍ଚ ନୋଟ ପ୍ରସ୍ତୁତ କରାଯାଇନାହିଁ । ଛଅ ତହସିଲଦାର⁵⁷ କୌଣସି ଉତ୍ତର ଦେଇ ନାହାଁନ୍ତି ।

ଏହିପରି ଯାଞ୍ଚକୁ ସମର୍ଥନ କରି ପ୍ରୟତ୍ନ ନଥିବାରୁ କୌଣସି ତହସିଲଦାରଙ୍କ ଦ୍ୱାରା ସମାକ୍ଷା ପାଇଁ ପ୍ରଦାନ କରାଯାଇ ନାହିଁ । ଅଧିକତ୍ତ୍ୱ ଡିଡବ୍ଲ୍ୟୁଆଇଏସଟି ପୋର୍ଟାଲରେ ଅପଲୋଡ ହୋଇଥିବା ଯାଞ୍ଚର ବିବରଣୀ, ସମାକ୍ଷା ପାଇଁ ଉପଲବ୍ଧ ହୋଇପାରିଲା ନାହିଁ ।

ଏହାର ଉତ୍ତରରେ ସରକାର ଦର୍ଶାଇଛନ୍ତି (ମାର୍ଚ୍ଚ 2024) ଯେ ଆଇ4ଏଏଏସ୍ ପଇତି ମାଧ୍ୟମରେ ଲଘୁ ଖଣିଜ ଉତ୍ତରାଧିକାର ପର୍ଯ୍ୟାଲୋଚନା କରାଯାଇଛି ଏବଂ ଉତ୍ତରାଧିକାର ତଥ୍ୟ, ଲିଜ୍ ବିବରଣୀ, ବିଧିଗତ କ୍ଲିୟରାନ୍ସ ବିବରଣୀଗୁଡ଼ିକ ପ୍ରକୃତ ସମୟ ଭିତ୍ତିରେ ପର୍ଯ୍ୟାଲୋଚନା କରାଯାଇଛି । ତଥାପି, ପ୍ରକୃତ କଥା ହେଉଛି ଯେ ଲିଜ୍ ଅଞ୍ଚଳରେ କିମ୍ବା ବାହାରେ ଖଣି ଖନନ କରାଯାଇଛି କି ନାହିଁ ତାହା ଜାଣିବା ପାଇଁ ସରକାର ପର୍ଯ୍ୟାଲୋଚନା ପ୍ରଣାଳୀ କାର୍ଯ୍ୟକାରୀ କରିବାରେ ବିଫଳ ହୋଇଛନ୍ତି ।

4.2.3 ଓଡ଼ିଶା ଅନ୍ତରୀକ୍ଷ ପ୍ରୟୋଗ କେନ୍ଦ୍ର ମାଧ୍ୟମରେ ଲଘୁ ଖଣିଜ ଉତ୍ତରାଧିକାର ଉପଗ୍ରହ-ଆଧାରିତ ପର୍ଯ୍ୟାଲୋଚନା ଉପରେ ନିଷ୍ପତ୍ତି ବ୍ୟୟ

ଲଘୁ ଖଣିଜ ଉତ୍ତରାଧିକାର ପରିଚାଳନାକୁ ଅଧିକ କ୍ଷମାଶୀଳ ଏବଂ ବ୍ୟବସ୍ଥିତ କରିବା ପାଇଁ, ସମସ୍ତ ଲଘୁ ଖଣିଜ ଉତ୍ତରାଧିକାର ଡିଡବ୍ଲ୍ୟୁଆଇଏସଟି ଗ୍ଲୋବାଲ ପୋର୍ଟାଲରେ ସିଷ୍ଟମ୍ (ଡିଡିପିଏସ) ସର୍ବେକ୍ଷଣ, ଇସ୍ପାତ ଏବଂ ଖଣି ବିଭାଗ ଦ୍ୱାରା (ଡିସେମ୍ବର 2016) ଓଡ଼ିଶା ଅନ୍ତରୀକ୍ଷ ପ୍ରୟୋଗ କେନ୍ଦ୍ର (ଓଆରଏସଏସି) ମାଧ୍ୟମରେ କରିବାକୁ ପ୍ରସ୍ତାବ ଦିଆଯାଇଥିଲା ।

ରାଜସ୍ୱ ଏବଂ ବିପର୍ଯ୍ୟୟ ପରିଚାଳନା (ଆର ଏଣ୍ଡ ଡିଏମ୍) ବିଭାଗର ନଥିବାରୁ ଗୁଡ଼ିକର ଯାଞ୍ଚରୁ ଜଣାପଡ଼ିଛି ଯେ ଇସ୍ପାତ ଏବଂ ଖଣି ବିଭାଗ (ଏସ ଏଣ୍ଡଏମ୍) ଓଡ଼ିଶା ଅନ୍ତରୀକ୍ଷ ପ୍ରୟୋଗ କେନ୍ଦ୍ର (ଓଆରଏସଏସି) କୁ ରାଜ୍ୟର ସମସ୍ତ ଲଘୁ ଖଣିଜ ଉତ୍ତରାଧିକାର ଉତ୍ତର, ପର୍ଯ୍ୟାଲୋଚନା ଉଦ୍ଦେଶ୍ୟରେ ଡିଡିପିଏସ ସର୍ବେକ୍ଷଣ ପାଇଁ ଏକ କୋଟି ଟଙ୍କା ପ୍ରଦାନ କରିଥିଲା । ସଭରାତ ଉତ୍ତର, ସମ୍ବଲପୁର, ଲଘୁ ଖଣିଜ ଅଞ୍ଚଳରେ ମାନଚିତ୍ର ପ୍ରସ୍ତୁତ କରିବା କାର୍ଯ୍ୟ 31 ଜୁଲାଇ 2017 ସୁଦ୍ଧା ଶେଷ କରିବାକୁ ତହସିଲଦାରମାନଙ୍କୁ ନିର୍ଦ୍ଦେଶ ଦିଆଯାଇଥିଲା (ମଇ 2017) ଏବଂ ତା ପରେ ଡିଡିପିଏସ ସର୍ଭେ, 31 ମାର୍ଚ୍ଚ 2018 ସୁଦ୍ଧା ସଂପୂର୍ଣ୍ଣ କରିବାକୁ ଓଡ଼ିଶା ଅନ୍ତରୀକ୍ଷ ପ୍ରୟୋଗ କେନ୍ଦ୍ର (ଓଆରଏସଏସି) କୁ ଆବଶ୍ୟକ ସୂଚନା ଯୋଗାଇବାକୁ ନିର୍ଦ୍ଦେଶ ଦିଆଯାଇଥିଲା । ଆହୁରି ମଧ୍ୟ 4,239ଟି ଉତ୍ତର ପରିସୀମା ମଧ୍ୟରେ ସମ୍ବଲପୁର ଉତ୍ତର ଏବଂ ଖଣି ବିଭାଗ (ଏସଏଣ୍ଡଏମ୍) (ଡିସେମ୍ବର 2017/ମାର୍ଚ୍ଚ 2018) ଦୁଇଟି ପର୍ଯ୍ୟାୟରେ⁵⁸ 1.86 କୋଟି ଟଙ୍କା (60.02 ଲକ୍ଷ ଟଙ୍କା +1.26 କୋଟି ଟଙ୍କା) ର ଅର୍ଥ

⁵⁵ ବଲାଙ୍ଗିର, ବରଗଡ଼, ବରପାଲି, ଭଞ୍ଜନଗର, ଛତ୍ରପୁର, ଚିକିଟି, କନ୍ଧାବାଞ୍ଜି, ପତ୍ରପୁର ଏବଂ ପୁଇଁଡଳା
⁵⁶ ବାରମିତ୍ରପୁର ଏବଂ ସୁନ୍ଦରଗଡ଼ ସଦର
⁵⁷ ଡେଙ୍କାନାଳ, ଗୁରୁଶ୍ରୀଆ, ଜଗନ୍ନାଥପ୍ରସାଦ, ଜଗତସିଂହପୁର, ଜଳେଶ୍ୱର ଏବଂ ରାଉରକେଲା
⁵⁸ 60.02 ଲକ୍ଷ ଟଙ୍କା ମଞ୍ଜୁର ଆଦେଶ ନଂ.10577 ତାରିଖ 23.12.2017 ଏବଂ 126.27 ଲକ୍ଷ ଟଙ୍କା ମଞ୍ଜୁର ଆଦେଶ ନଂ.1797 ତାରିଖ 13.3.2018

ଉପଜିଲ୍ଲାପାଳମାନଙ୍କୁ ପ୍ରଦାନ କରିଥିଲେ । ଉପରୋକ୍ତ ପାଣ୍ଠି ମଧ୍ୟରୁ 64.54 ଲକ୍ଷ ଟଙ୍କା , 12 ଜିଲ୍ଲାପାଳଙ୍କ⁵⁹ ଦ୍ୱାରା ଉଠାଣ ଏବଂ ସମର୍ପଣ କରାଯାଇ ନଥିଲା । ବଳକା 1.21 କୋଟି ଟଙ୍କାରୁ 52 ଲକ୍ଷ ଟଙ୍କାର ଉପଯୋଗ ପ୍ରମାଣପତ୍ର (ଯୁସି) ଦାଖଲ ହୋଇଥିବା ବେଳେ 69 ଲକ୍ଷ ଟଙ୍କା ପାଇଁ ବାକିଥିବା ଉପଯୋଗ ପ୍ରମାଣ ପତ୍ର (ଯୁସି) ଦାଖଲ କରାଯାଇନଥିଲା, ଯେହେତୁ ଏହି ପାଣ୍ଠି ସମ୍ପ୍ର ପୋତା ପାଇଁ ବ୍ୟବହୃତ ହୋଇନଥିଲା (ସେପ୍ଟେମ୍ବର 2022 ସୁଦ୍ଧା) ।

ଓଡ଼ିଶା ଅନ୍ତରୀକ୍ଷ ପ୍ରୟୋଗ କେନ୍ଦ୍ର (ଓଆରଏସଏସି)⁶⁰ ଦ୍ୱାରା ଦାଖଲ ହୋଇଥିବା ସ୍ଥିତି ଅନୁଯାୟୀ (ଜୁଲାଇ 2020) ରାଜ୍ୟର 317ଟି ତହସିଲରେ ଥିବା 4239 ଟି ଉତ୍ତ ମଧ୍ୟରୁ ,48ଟି ତହସିଲରେ କେବଳ 532ଟି ଲଘୁ ଖଣିଜ ଉତ୍ତ ଉପରେ ଡିଜିପିଏସ୍ ସର୍ବେକ୍ଷଣ ସମାପ୍ତ ହୋଇଥିଲା । ମାର୍ଚ୍ଚ 2022 ପର୍ଯ୍ୟନ୍ତ ଅଧିକ ଅଗ୍ରଗତି ସମ୍ଭବରେ କୌଣସି ସୂଚନା ଉପଲବ୍ଧ ନଥିଲା ।

ପରୀକ୍ଷା ଯାଞ୍ଚ ହୋଇଥିବା 22ଟି ତହସିଲରେ ନଥିପତ୍ର ଗୁଡ଼ିକର ଯାଞ୍ଚରୁ ଜଣାପଡ଼ିଛି ଯେ ଏହି ତହସିଲଗୁଡ଼ିକର ମୋଟ 520 ଉତ୍ତ ମଧ୍ୟରୁ 17ଟି ତହସିଲରେ 192ଟି ଉତ୍ତ ପାଇଁ ସମ୍ପୂର୍ଣ୍ଣ ହୋଇଥିବା ବେଳେ ପାଞ୍ଚଟି ତହସିଲ ବିଷୟରେ କୌଣସି ସୂଚନା ଉପଲବ୍ଧ ହୋଇନଥିଲା । ଡିଜିପିଏସ୍ ସର୍ବେକ୍ଷଣ ସମ୍ପନ୍ନାୟ ଚାଲି ମଧ୍ୟ ଉପଲବ୍ଧ ହୋଇନଥିଲା ।

ତେଣୁ, ଲଘୁ ଖଣିଜ ଉତ୍ତଗୁଡ଼ିକର ଉପଗ୍ରହ ଆଧାରିତ ପର୍ଯ୍ୟାଲୋଚନା ପାଇଁ ଯୋଜନାବଦ୍ଧ ଲକ୍ଷ୍ୟ ହାସଲ(ମାର୍ଚ୍ଚ 2022 ସୁଦ୍ଧା) ହୋଇପାରି ନଥିଲା ଏବଂ ସମ୍ପ୍ର ପୋତା ଏବଂ ଡିଜିପିଏସ୍ ସର୍ବେକ୍ଷଣ 2.22 କୋଟି ଟଙ୍କା(ସମୀକ୍ଷା ତାରିଖ, ଯଥା ସେପ୍ଟେମ୍ବର 2022 ସୁଦ୍ଧା) ନିଷ୍ପିନ୍ଧ ରହିଥିଲା ।

ଏହାର ଉତ୍ତରରେ ସରକାର ଦର୍ଶାଇଛନ୍ତି (ମାର୍ଚ୍ଚ 2024) ଯେ 1.183 ଟି ଲଘୁ ଖଣିଜ ଉତ୍ତ ପାଇଁ ଡିଜିପିଏସ୍ ସର୍ବେକ୍ଷଣ ରାଜସ୍ୱ ଏବଂ ବିପର୍ଯ୍ୟୟ ପରିଚାଳନା (ଆରଏଆଇଏମ୍) ବିଭାଗ ଦ୍ୱାରା ସମାପ୍ତ ହୋଇଛି । ରାଜସ୍ୱ ଏବଂ ବିପର୍ଯ୍ୟୟ ପରିଚାଳନା (ଆରଏଆଇଏମ୍) ବିଭାଗରୁ ଇସ୍ତଫା ଏବଂ ଖଣି (ଏସ୍ଆଇଏମ୍) ବିଭାଗକୁ “ଲଘୁ ଖଣିଜ” ସ୍ଥାନାନ୍ତର ହେବା ପରେ, 06 ମାର୍ଚ୍ଚ 2024 ସୁଦ୍ଧା 2.054 ଲଘୁ ଖଣିଜ ଉତ୍ତ ପାଇଁ ଡିଜିପିଏସ୍ ସର୍ବେକ୍ଷଣ କାର୍ଯ୍ୟ ଶେଷ ହୋଇଛି । ଲଘୁ ଖଣିଜ ଉତ୍ତଗୁଡ଼ିକର ଡିଜିପିଏସ୍ ସର୍ବେକ୍ଷଣ ପାଇଁ ଜିଲ୍ଲାପାଳମାନଙ୍କୁ ଇସ୍ତଫା ଏବଂ ଖଣି ବିଭାଗ (ଏସ୍ଆଇଏମ୍) ଦ୍ୱାରା 1.86 କୋଟି ଟଙ୍କା ଅର୍ଥ ଆବେଦନ କରାଯାଇଛି । ରାଜସ୍ୱ ଏବଂ ବିପର୍ଯ୍ୟୟ ପରିଚାଳନା (ଆରଏଆଇଏମ୍) ବିଭାଗ ଦ୍ୱାରା 26.67 ଲକ୍ଷ ଟଙ୍କାର ଉପଯୋଗ ପ୍ରମାଣପତ୍ର(ଯୁସି) ଗ୍ରହଣ କରାଯାଇଛି । ତଥାପି, ପ୍ରକୃତ କଥା ହେଉଛି ଯେ ଲଘୁ ଖଣିଜ ଉତ୍ତଗୁଡ଼ିକର ଉପଗ୍ରହ ଆଧାରିତ ପର୍ଯ୍ୟାଲୋଚନା ପାଇଁ ସରକାର ସମସ୍ତ ଉତ୍ତର ଡିଜିପିଏସ୍ ସର୍ବେକ୍ଷଣ କରିବାରେ ବିଫଳ ହୋଇଛି ।

4.2.4 ତହସିଲରେ ଲଘୁ ଖଣିଜ ପ୍ରବର୍ତ୍ତନ କ୍ଷମା ଗଠନ ନ ହେବା

ରାଜ୍ୟରେ ଚିହ୍ନଟ ହୋଇଥିବା 144ଟି ଖଣିଜ ସମୂହ ତହସିଲରେ ଲଘୁ ଖଣିଜ ପଦାର୍ଥର ଉତ୍ତମ ପରିଚାଳନା ନିଶ୍ଚିତ କରିବାକୁ ଓଡ଼ିଶା ସରକାର ନିଷ୍ପତ୍ତି ନେଇଥିଲା (ନଭେମ୍ବର 2019) ଯେ ପ୍ରବର୍ତ୍ତନ କ୍ଷମା ଗଠନ କରିବା ପାଇଁ 144ଟି ଅତିରିକ୍ତ ରାଜସ୍ୱ ନିରିକ୍ଷକ (ଏଆରଏଆଇ) ପଦବୀ ଏବଂ 144ଟି ଅମିନ⁶¹ ପଦବୀ ସେହି ତହସିଲରେ ଖଣିଜ ସମ୍ପଦର ଉନ୍ନତ ପରିଚାଳନା ଏବଂ ଏହି ଉତ୍ତରୁ ରାଜସ୍ୱ ବୃଦ୍ଧି ପାଇଁ ନିୟୋଜିତ ହେବେ । ପ୍ରତ୍ୟେକ ତହସିଲରେ ପ୍ରବର୍ତ୍ତନ କ୍ଷମା ଅତିରିକ୍ତ ତହସିଲଦାରଙ୍କ ଦ୍ୱାରା ପରିଚାଳନା ହେବ । ଚିହ୍ନଟ ହୋଇଥିବା

⁵⁹ ବାଲେଶ୍ୱର, ବୌଦ୍ଧ, ଜଟକ, ଜଳାହାଣ୍ଡି, ଖୋର୍ଦ୍ଧା, କୋରାପୁଟ, ନବରଙ୍ଗପୁର, ପୁରୀ, ରାୟଗଡ଼ା, ସମଲପୁର ଏବଂ ସୁନ୍ଦରଗଡ଼
⁶⁰ ଓଆରଏସଏସି ର 14.7.2020 ତାରିଖର ଚିଠି ସଂଖ୍ୟା 1982
⁶¹ ‘ଅମିନ’ ଏକ ଗ-ସରକାରି କର୍ମଚାରୀ ଅଟେ ଯିଏକି ଜମି ଏବଂ ସଂରଚନାର ମାପ ଏବଂ ମୂଲ୍ୟାଙ୍କନ ପାଇଁ ଦାୟୀ ଅଟେ

144ଟି ଖଣିଜ ସମୂହ ତହସିଲ ମଧ୍ୟରେ ସମୀକ୍ଷା ପାଇଁ ମନୋନୀତ 22ଟି ତହସିଲ ମଧ୍ୟରୁ 12ଟି⁶² ଅନ୍ତର୍ଭୁକ୍ତ ଥିଲା ।

ମନୋନୀତ ତହସିଲଗୁଡ଼ିକର ନଥିପତ୍ର ଗୁଡ଼ିକର ଯାଞ୍ଚରୁ ଜଣାପଡ଼ିଛି ଯେ ସମୀକ୍ଷା ତାରିଖ (ସେପ୍ଟେମ୍ବର 2022) ସୁଦ୍ଧା 12ଟି ଖଣିଜ ସମୂହ ତହସିଲରେ କୌଣସି କାର୍ଯ୍ୟକାରୀ ଗଠନ କରାଯାଇ ନାହିଁ । ଆହୁରି ମଧ୍ୟ 22ଟି ମନୋନୀତ ତହସିଲରେ ମଞ୍ଜୁରୀପ୍ରାପ୍ତ ପଦବୀ ସ୍ଥାନରେ ମାନବ ସମ୍ବଳର ଅଭାବ ଥିଲା , 10 ଟି ଅତିରିକ୍ତ ତହସିଲଦାରଙ୍କ ପଦବୀ, 37ଟି ରାଜସ୍ୱ ନିରିକ୍ଷକ (ଆରଆଇ) ପଦବୀ, 100ଟି ସହକାରୀ ନିରିକ୍ଷକ (ଏଆରଆଇ) ପଦବୀ ଏବଂ 89ଟି ଅମିନ ପଦବୀ 22ଟି ତହସିଲରେ ଖାଲି ପଡ଼ିଛି ଯେମିତିକି **ପରିଶିଷ୍ଟ- XII** ରେ ବିସ୍ତୃତ ଭାବରେ ଦର୍ଶାଯାଇଛି । ଏହିପରି, କେବଳ ପ୍ରବର୍ତ୍ତନ କ୍ଷମ ସୃଷ୍ଟି ହୋଇନଥିଲା, ବରଂ ଆବଶ୍ୟକୀୟ ଲକ୍ଷ୍ୟ ହାସଲ ପାଇଁ ତହସିଲରେ ପର୍ଯ୍ୟାପ୍ତ ମାନବ ସମ୍ବଳ ମଧ୍ୟ ଉପଲବ୍ଧ ନ ଥିଲା ।

ଏହାର ଉତ୍ତରରେ ସରକାର ଦର୍ଶାଇଛନ୍ତି (ମାର୍ଚ୍ଚ 2024) ଯେ 25 ଅକ୍ଟୋବର 2023 ରେ ଇସ୍ତଫା ଏବଂ ଖଣି ବିଭାଗ ଦ୍ୱାରା ରାଜ୍ୟ ସ୍ତରୀୟ ପ୍ରବର୍ତ୍ତନ ଦଳ ପରିଚାଳନା ପାଇଁ ନିର୍ଦ୍ଦେଶାବଳୀ ଜାରି କରାଯାଇଛି । ଓଡ଼ିଶାର ସାତୋଟି ଡିଜି ରେଞ୍ଜରେ ସାତଟି ଏସଏଲଇଏସ/ ଡିଏଲଇଏସ ଗଠନ କରାଯିବ । ତଥାପି ସରକାରୀ ଅନୁପାଳନ ଭବିଷ୍ୟବାଦୀ ଏବଂ ପ୍ରକୃତ କାର୍ଯ୍ୟକାରୀତା ସାପେକ୍ଷ ।

4.2.5 ସମ୍ପେଦନଶୀଳ ତହସିଲରେ ଓଡ଼ିଶା ଶିଳ୍ପ ସୁରକ୍ଷା ବଳର କର୍ମଚାରୀ ନିୟୋଜନ

ସମ୍ପେଦନଶୀଳ ଭାବରେ ପରିଚିତ 10ଟି ତହସିଲ/ ଦୁଇଟି ସବ-ଡିଭିଜନ⁶³ ମଧ୍ୟରୁ ପ୍ରତ୍ୟେକରେ ଖଣିଜ ଉତ୍ପାଦନଗୁଡ଼ିକର ସୁରକ୍ଷା ତଥା ଲଘୁ ଖଣିଜ ପଦାର୍ଥର ବେଆଇନ ଉଠାଣ ତଥା ଚୋରାକୁ ରୋକିବା ପାଇଁ ଗୋଟିଏ ଭାଗ ପୋଲିସ ନିୟୋଜିତ କରାଯିବାକୁ ରାଜସ୍ୱ ଏବଂ ବିପର୍ଯ୍ୟୟ ପରିଚାଳନା (ଆର ଆଣ୍ଡ ଡିଏମ୍) ବିଭାଗ ନିଷ୍ପତ୍ତି ନେଇଥିଲେ (ଫେବୃୟାରୀ 2018) । ଏହା ପୁନରାବୃତ୍ତି କରାଯାଇଥିଲା (ଅଗଷ୍ଟ 2018) ଯେ ଲଘୁ ଖଣିଜ ପଦାର୍ଥର ବେଆଇନ ଉତ୍ପାଦନକୁ ରୋକିବା ପାଇଁ ଯୋଜନାବଦ୍ଧ ଭାବରେ ତହସିଲଦାରଙ୍କ ଦ୍ୱାରା ଏହି ବାହିନୀର ସେବାକୁ ବ୍ୟାପକ ଭାବରେ ବ୍ୟବହାର କରାଯିବ । ଏଥିପାଇଁ ଏକ କର୍ମ ଯୋଜନା ମଧ୍ୟ ପୂର୍ବରୁ ପ୍ରସ୍ତୁତ କରିବାକୁ ଥିଲା ଏବଂ ପୋଲିସ ଟିମ୍ ସଂପୃକ୍ତ ପୋଲିସ ଅଧିକାରୀଙ୍କ ଦ୍ୱାରା ପରିଚାଳିତ ହେବ ଏବଂ ସଂପୃକ୍ତ ଅତିରିକ୍ତ ତହସିଲଦାର / ତହସିଲଦାରଙ୍କ ସହିତ ରହିବେ । ଓଡ଼ିଶା ସରକାର ନିର୍ଦ୍ଦେଶ ଦେଇଛନ୍ତି (ଅକ୍ଟୋବର 2018) ଯେ ସଶସ୍ତ୍ର ପୋଲିସ ରିଜର୍ଭ (ଏପିଆର) ଫୋର୍ସିବ୍ଲ ସେବା ତହସିଲରେ ସମ୍ପ୍ରାହରେ ଅତି କମରେ ତିନିଥର ବ୍ୟବହାର କରିବେ ଏବଂ ବିସ୍ତୃତ ରିପୋର୍ଟ ରାଜସ୍ୱ ଏବଂ ବିପର୍ଯ୍ୟୟ ପରିଚାଳନା (ଆର ଆଣ୍ଡ ଡିଏମ୍) ବିଭାଗକୁ ଦେବେ ।

ଉପରୋକ୍ତ 10ଟି ଚିହ୍ନିତ ତହସିଲରେ ଅନ୍ତର୍ଭୁକ୍ତ ଦୁଇଟି ପରୀକ୍ଷା ଯାଞ୍ଚ ହୋଇଥିବା ତହସିଲରେ⁶⁴ ନଥିପତ୍ର ଗୁଡ଼ିକର ଯାଞ୍ଚ ସ୍ୱଳ୍ପ କଲା ଯେ ଏପିଆର ଫୋର୍ସି ନିୟୋଜନ କରିବା ପାଇଁ ସେମାନଙ୍କ ଦ୍ୱାରା କୌଣସି କାର୍ଯ୍ୟ ଯୋଜନା ପ୍ରସ୍ତୁତ ହୋଇ ନାହିଁ । ଅକ୍ଟୋବର 2018 ରୁ ମାର୍ଚ୍ଚ 2022 ମଧ୍ୟରେ ଆବଶ୍ୟକ 1,062 ପ୍ରବର୍ତ୍ତନ / ଚଢ଼ଊ ବିରୁଦ୍ଧରେ କେବଳ 16⁶⁵ ଚଢ଼ଊ (1.51 ପ୍ରତିଶତ) କରାଯାଇଥିଲା । ତେଣୁ ଉତ୍ପାଦନ ଗୁଡ଼ିକର ସୁରକ୍ଷା ପାଇଁ ପର୍ଯ୍ୟାପ୍ତ ପଦକ୍ଷେପ ଗ୍ରହଣ କରାଯାଇନଥିଲା ।

ଏହାର ଉତ୍ତରରେ ସରକାର ଦର୍ଶାଇଛନ୍ତି (ମାର୍ଚ୍ଚ 2024) ଯେ ସାତୋଟି ଏସଏଲଇଏସ/ଡିଏଲଇଏସ ଓଡ଼ିଶାର ସାତୋଟି ଡିଜି ରେଞ୍ଜ ଅଧୀନରେ ଗଠିତ ହେବ । ତଥାପି, ସରକାରୀ ଅନୁପାଳନ ପ୍ରକୃତ କାର୍ଯ୍ୟକାରୀତା ଅନୁଯାୟୀ ଭବିଷ୍ୟବାଦୀ ଏବଂ ଖଣିଜ ଉତ୍ପାଦନଗୁଡ଼ିକର ସୁରକ୍ଷା ପାଇଁ ପର୍ଯ୍ୟାପ୍ତ କାର୍ଯ୍ୟାନୁଷ୍ଠାନ ଗ୍ରହଣ କରାଯାଇଉ ନ ଥିଲା ।

⁶² ବରପାଲି, ବଲାଙ୍ଗିର, ଧର୍ମଶାଳା, ଭେଙ୍କାନାଳ, ଜଗନ୍ନାଥପ୍ରସାଦ, ଜଗତସିଂହପୁର, ଧାକପୁର, ଜଳେଶ୍ୱର, କଟକ, ପତ୍ରପୁର, ପୁଇଁଡଳା ଏବଂ ସୁନ୍ଦରଗଡ଼
⁶³ ଆନନ୍ଦପୁର, ବାରଙ୍ଗ, ଭଞ୍ଜନଗର, ସବ୍ ଡିଭିଜନ, କଟକ ସଦର, ଛତ୍ରପୁର ସବ୍ ଡିଭିଜନ, ଧର୍ମଶାଳା, ଜଳେଶ୍ୱର, ଝାରସୁଗୁଡ଼ା/ ଲଖନପୁର/ ବୁଜରାଜନଗର ଚକ୍ରଗଡ଼ି ଆଧାରରେ, ରଣପୁର ଏବଂ ଟାଙ୍ଗା
⁶⁴ ଯାଜପୁର ଜିଲ୍ଲାର ଧର୍ମଶାଳା ତହସିଲ ଏବଂ ବାଲେଶ୍ୱର ଜିଲ୍ଲାର ଜଳେଶ୍ୱର ତହସିଲ
⁶⁵ ଧର୍ମଶାଳା ତହସିଲ: 14 ଏବଂ ଜଳେଶ୍ୱର ତହସିଲ: 2

ଅଧ୍ୟାୟ V

ଉପସଂହାର ଏବଂ ସୁପାରିଶ

ଏହି ଅଧ୍ୟାୟରେ ସମାକ୍ଷା ଉଦ୍ଦେଶ୍ୟ କ୍ରମାନୁସାରେ ଅଧ୍ୟାୟ II, III ଏବଂ IV ରେ ଆଲୋଚିତ ଫଳାଫଳ ଗୁଡ଼ିକର ଉପସଂହାର ଓ ସୁପାରିଶ ଗୁଡ଼ିକ ଅନ୍ତର୍ଭୁକ୍ତ ।

5.1 ଉପକ୍ରମ

ଲଘୁ ଖଣିଜ ପଦାର୍ଥ ଖନନରୁ ପ୍ରାପ୍ତ ରାଜସ୍ୱ, ରାଜ୍ୟର ଅଣ-ଟିକସ ରାଜସ୍ୱର ଏକ ମୁଖ୍ୟ ଉତ୍ସ ଅଟେ । 2021-22 ଆର୍ଥିକ ବର୍ଷରେ ଲଘୁ ଖଣିଜ ପଦାର୍ଥରୁ ମୋଟ ରାଜସ୍ୱ 596.39 କୋଟି ଟଙ୍କା ଥିଲା । ଖଣି ଗୁଡ଼ିକର ନିୟମାବଳୀ, ଏବଂ ଲଘୁ ଖଣିଜ ପଦାର୍ଥର ରାଜସ୍ୱ ମୂଲ୍ୟାଙ୍କନ ଏବଂ ସଂଗ୍ରହ, ମୁଖ୍ୟତଃ ଓଡ଼ିଶା ଲଘୁ ଖଣିଜ ପଦାର୍ଥ ରିହାତି ନିୟମ, 2016 ଦ୍ୱାରା ପରିଚାଳିତ ହେଉଥିଲା । ରାଜ୍ୟରେ ଲଘୁ ଖଣି କ୍ଷେତ୍ରରେ ନିୟନ୍ତ୍ରଣ ପାଇଁ ରାଜସ୍ୱ ଏବଂ ବିପର୍ଯ୍ୟୟ ପରିଚାଳନା ବିଭାଗ ଦାୟୀ ଅଟେ ।

ଅଗଷ୍ଟ 2021 ରୁ ସେପ୍ଟେମ୍ବର 2022 ମଧ୍ୟରେ “ଲଘୁ ଖଣିଜ ପଦାର୍ଥ ଦେୟର ଆକଳନ ଓ ଆଦାୟର ପ୍ରକ୍ରିୟା ଏବଂ ନିୟନ୍ତ୍ରଣ” ଉପରେ ଏହି ସମ୍ପାଦନ ସମାକ୍ଷା ପରିଚାଳନା କରାଯାଇଥିଲା । ଏହି ସମାକ୍ଷା ଖଣିଜ ପଦାର୍ଥର ଉତ୍ତୋଳନ ପାଇଁ ଖଣି ଲିଜ୍/ ପରମିଟ୍/ ଲାଇସେନ୍ସର ଅନୁମୋଦନ, ନିୟମ ଓ ଅନ୍ୟାନ୍ୟ ବ୍ୟବସ୍ଥା ଅନୁଯାୟୀ ଖଣି କାର୍ଯ୍ୟକଳାପର ନିୟନ୍ତ୍ରଣ, ଖଣି ରାଜସ୍ୱର ଆକଳନ ଓ ଆଦାୟ ଏବଂ ଆଭ୍ୟନ୍ତରୀଣ ନିୟନ୍ତ୍ରଣ ଓ ପର୍ଯ୍ୟାଲୋଚନାର ପ୍ରଭାବକୁ ଧ୍ୟାନରେ ରଖି ଏହି ସମ୍ପାଦନ ସମାକ୍ଷାରେ 2015-22 ଅବଧିକୁ ଅନ୍ତର୍ଭୁକ୍ତ କରାଯାଇଥିଲା ।

ବିତରକ ଅଂଶଗ୍ରହଣ ନକରିବା, ଖଣି ଯୋଜନା ଏବଂ ପରିବେଶ ମଞ୍ଜୁରୀ ପ୍ରମାଣ ପତ୍ର ଦାଖଲ ନକରିବା, କେନ୍ଦ୍ର ଗୁଡ଼ିକ ଆଇନ୍ ଅଦାଲତରେ ବିଚାରାଧୀନ ଏବଂ ଉତ୍ତରାଧିକାର ବିଲୁପ୍ତ ପାଇଁ ପ୍ରସ୍ତାବ ଯୋଗୁଁ 31 ମାର୍ଚ୍ଚ 2022 ସୁଦ୍ଧା, ପରାକ୍ଷା ହୋଇଥିବା 22 ଟି ତହସିଲରେ ବିଦ୍ୟମାନ 520 ଲଘୁ ଖଣିଜ ପଦାର୍ଥ ଉତ୍ସ ମଧ୍ୟରୁ 147 ଟି ଉତ୍ସ (28.27 ପ୍ରତିଶତ) କାର୍ଯ୍ୟକ୍ଷମ ଥିଲାବେଳେ, 373 ଟି ଉତ୍ସ (71.73 ପ୍ରତିଶତ) କାର୍ଯ୍ୟକ୍ଷମ ହୋଇନଥିଲା ।

ସମାକ୍ଷାରେ ଦେଖାଯାଇଥିଲା ଯେ, ଜିଲ୍ ଦିଆଯାଇଥିବା ଉତ୍ତରାଧିକାର ପାଇଁ ବିଡିଂ ପ୍ରକ୍ରିୟାରେ ସର୍ବୋଚ୍ଚ ବିତର ଭାବରେ ମନୋନୀତ ହେବା ପରେ, ଲିଜ୍ ଛାଡ଼ିବା ପାଇଁ କୌଣସି ଦଣ୍ଡବିଧାନର ବ୍ୟବସ୍ଥା ନଥିଲା, ଫଳସ୍ୱରୂପ ସର୍ବୋଚ୍ଚ ପ୍ରତିଯୋଗିତା ମୂଲ୍ୟ ସୁରକ୍ଷିତ ହୋଇପାରି ନଥିଲା ।

ଅଧିକତ୍ରୁ, ସର୍ବୋଚ୍ଚ ବିତରକ ଅନିଚ୍ଛା ଯୋଗୁଁ କ୍ୱାଣ୍ଟା ଲିଜ୍ ଦ୍ୱିତୀୟ ସର୍ବୋଚ୍ଚ ବିତରକୁ ପ୍ରଦାନ କରାଯାଇଥିବା ସତ୍ତ୍ୱେ, ତହସିଲଦାରମାନେ ସେମାନଙ୍କ ଚୟନ ପରେ ସର୍ବୋଚ୍ଚ ବିତରକ ଅନିଚ୍ଛା ତଥା ଦ୍ୱିତୀୟ ସର୍ବୋଚ୍ଚ ବିତରକ ଦ୍ୱାରା ଉଚ୍ଚତ ହୋଇଥିବା ଅସାଧାରଣ କମ୍ ମୂଲ୍ୟକୁ ଚୂଡ଼ାନ୍ତ ନିଷ୍ପତ୍ତି ନେବା ପାଇଁ ନିୟନ୍ତ୍ରଣ କର୍ତ୍ତୃପକ୍ଷଙ୍କ ନଜରକୁ ଆଣି ନଥିଲେ । ଅଯୋଗ୍ୟ ବିତର ଚୟନ ଯୋଗୁଁ ମଧ୍ୟ ଭାଗରେ ଲିଜ୍ ବାଡ଼ିଲ୍ ହେଲା ଏବଂ ସରକାରୀ ଦେୟ ଆଦାୟ ହୋଇପାରିଲା ନାହିଁ । ବିକ୍ରୟ କର କ୍ଲିୟରାନ୍ସ ପ୍ରମାଣ ପତ୍ର ଦାଖଲ ନକରିବା ପରି ଅତିରିକ୍ତ ସର୍ତ୍ତରେ ଯୋଗ୍ୟ ବିତରମାନଙ୍କୁ ପ୍ରତ୍ୟାଖ୍ୟାନ କରାଯାଇଥିଲା, ଯାହାଫଳରେ 6.21 କୋଟି ଟଙ୍କାର ରାଜସ୍ୱ କ୍ଷତି ହୋଇଥିଲା ।

ଖଣି ଯୋଜନା ଅନୁମୋଦନ ହେବା ପରେ ଏବଂ ବିଡିଂ ପ୍ରକ୍ରିୟା ଆରମ୍ଭ ହେବା ପୂର୍ବରୁ ଜଳେଶ୍ୱର, ଗୁରୁକ୍ଷିଆ ଓ ଜଗତସିଂହପୁର ତହସିଲର ତହସିଲଦାର ମାନେ ପରିବେଶ ମଞ୍ଜୁରୀ ପାଇଁ ଆବେଦନ କରିନଥିଲେ । ଯାହାଫଳରେ ଚଳୁଥିବା ଲିଜ୍ ଅବଧିର ପରିସମାପ୍ତି ପୂର୍ବରୁ ବିଡିଂ ପ୍ରକ୍ରିୟା ସମାପ୍ତ ହୋଇପାରି ନଥିଲା, ଫଳସ୍ୱରୂପ ଉତ୍ତରାଧିକାର କାର୍ଯ୍ୟକ୍ଷମ ହୋଇପାରି ନଥିଲା ଏବଂ 20.10 କୋଟି ଟଙ୍କାର ରାଜସ୍ୱ ହାନି ହୋଇଥିଲା ।

10 ଜଣ ନିଲାମଧାରୀଙ୍କ ଠାରୁ 92.28 ଲକ୍ଷ ଟଙ୍କାର ଖଣିଜ ଶୁଳ୍କ ସୁଧ ସହିତ ଆଦାୟ ହୋଇନଥିଲା । ଯଦି ପାଞ୍ଚ ଜଣ ଯାକ ତହସିଲଦାର ଆର୍ଥିକ ବର୍ଷର ଯଥା ପୂର୍ବରୁ ଖଣିଜ ଉତ୍ତ ଗୁଡ଼ିକର ନିଲାମ ପାଇଁ ଉପଯୋଗୀ ପଦକ୍ଷେପ ନେଇଥାନ୍ତେ, 44.86 ଲକ୍ଷ ଟଙ୍କାର ରାଜସ୍ୱ ଆଦାୟ ହୋଇପାରିଥାନ୍ତା ।

ସଂଶୋଧିତ ଦରରେ ରକ୍ଷାଲଗି, ଭୂ-ରାଜସ୍ୱ ଏବଂ ଅତିରିକ୍ତ ଚୁର୍ଣ୍ଣର ଆକଳନରେ ଧର୍ମଶାଳା ତହସିଲଦାରଙ୍କ ବିଫଳତା ହେତୁ ଖଣି ଦେୟର ଆକଳନ ହ୍ରାସପାଇଲା ଏବଂ ସୁଧ ସହିତ 8.40 କୋଟି ଟଙ୍କା ଅନାଦେୟ ରହିଥିଲା ।

ନିଲାମୀ ରୁକ୍ଷିନାମା ଓ ପରିବେଶ ମଞ୍ଜୁରୀ ହାସଲ ନକରି ନିଲାମଧାରୀମାନେ ଖଣିଜ ପଦାର୍ଥ ଉତ୍ତୋଳନ କାର୍ଯ୍ୟ ଚଳୁ ରଖୁଥିଲେ ଯେଉଁ ଅବଧ୍ୟ କାର୍ଯ୍ୟ ପାଇଁ ନିଲାମଧାରୀମାନେ 4.38 କୋଟି ଟଙ୍କା ଦେବା ବିଧେୟ । ପରିବେଶ ମଞ୍ଜୁରୀ ବିନା ଅନୁମତିରେ ବେନିୟମ ଖଣିଜ ଉତ୍ତୋଳନ, ପରିବେଶ ସଂରକ୍ଷଣ ପର୍ଯ୍ୟାଲୋଚନା ବ୍ୟବସ୍ଥାର ଉଦ୍ଦେଶ୍ୟକୁ ପରାହତ କଲା ।

ଭାରତ ସରକାରଙ୍କ ଅନୁମତି ବିନା ଯାହା ନିଲାମ ରୁକ୍ଷିନାମାର ସର୍ଭାଇ ବିରୋଧରେ ଯାଇ 4,76,527.50 ଘ.ମି ଖଣିଜ ଉତ୍ତୋଳନ କରିବା, ଜଙ୍ଗଲ (ସଂରକ୍ଷଣ) ଆଇନ ବ୍ୟବସ୍ଥାର ଓ ଓଏମ୍‌ଏମ୍‌ସି ଅଧିନିୟମ ଅନୁଯାୟୀ ଦଣ୍ଡନାୟ ଅଟେ ଏବଂ ବେଆଇନ୍ ଖଣିଜ ଉତ୍ତୋଳନ ଭାବରେ ପରିଗଣିତ ହେଲା । ତେଣୁ, ଏହି ଲଘୁ ଖଣିଜ ଦ୍ରବ୍ୟର ମୂଲ୍ୟ 51.69 କୋଟି ଟଙ୍କା ନିଲାମଧାରୀ ମାନଙ୍କଠାରୁ ଆଦାୟ ହେବାର ଥିଲା ।

ନିଲାମଧାରୀମାନେ 11 ତହସିଲରେ ଜୁନ୍ 2016 ରୁ ମାର୍ଚ୍ଚ 2022 ମଧ୍ୟରେ ଓଏମ୍‌ଏମ୍‌ସି ଠାରୁ ସିଟିଓ ହାସଲ ନକରି 52 ଗୋଟି ଲଘୁ ଖଣିଜ ଉତ୍ତ (25 ପଥର ଓ 27 ବାଲି) କାର୍ଯ୍ୟ କରୁଥିଲେ । ନିଲାମଧାରୀମାନେ 17.95 କୋଟି ଟଙ୍କା ମୂଲ୍ୟର 6,31,645.42 ଘ.ମି ଲଘୁ ଖଣିଜ ଉତ୍ତୋଳନ କରିଥିଲେ । ମାତ୍ର, ସମ୍ପୂର୍ଣ୍ଣ ଆଇନ୍ ବ୍ୟବସ୍ଥାର ଉଲ୍ଲଙ୍ଘନ ପାଇଁ ଓଏମ୍‌ଏମ୍‌ସି ନିଲାମଧାରୀମାନଙ୍କ ବିରୁଦ୍ଧରେ କୌଣସି ଆଇନଗତ କାର୍ଯ୍ୟାନୁଷ୍ଠାନ ନେଇନଥିଲେ କିମ୍ବା ତହସିଲଦାରମାନେ ରାଜସ୍ୱ ଓ ବିପର୍ଯ୍ୟୟ ପରିଚାଳନା ବିଭାଗର ଅନୁଦେଶ ଅନୁଯାୟୀ କରାଯାଇ ପାଇଁ ଆଗ୍ରହ ଦେଖାଇ ନଥିଲେ (ଜୁନ୍ 2016) ।

ସମୀକ୍ଷା ଓ ତହସିଲଦାର, ଦେଖାମାଲଙ୍କ ଦ୍ୱାରା ଯୁଗ୍ମ ସରଜମିନ ତଦନ୍ତ (23 ଡିସେମ୍ବର 2011) ରୁ ଗାଞ୍ଜୁଟିଆ ବରାଡ଼ ଖଣି ଖାଦାନରୁ ବାଲି ଉତ୍ତୋଳନ ଓ ପରିବହନ ଅଣ ନିଲାମୀ ସମୟରେ ହେଉଥିବାର ପରିଲକ୍ଷିତ ହେଲା । ଯେହେତୁ ସେପ୍ଟେମ୍ବର 2021 ରେ ନିଲାମୀ ବାଟିଲ ହୋଇଥିଲା, ଅଣ ନିଲାମୀ ସମୟରେ ଖାଦାନରୁ ବାଲି ଉତ୍ତୋଳନ ବେଆଇନ୍ ଥିଲା । ତେଣୁ, ତହସିଲଦାର ଲଘୁ ଖଣିଜର ବେଆଇନ୍ ଖନନ ପ୍ରତିରୋଧ କରିବାରେ ବିଫଳ ହୋଇଥିଲେ ।

ତିନି ଜଣ ତହସିଲଦାର ଖଣି ଯୋଜନାରେ ଅନୁମୋଦିତ ପରିମାଣ ସହିତ ଚୈତ୍ରାସିକ ବିବରଣୀ/ ପରିମାଣରେ ସଂଚାର ପାସ୍ତରେ ପରିବହନ ହୋଇଥିବା ଘୋଷିତ ପରିମାଣକୁ ପୁନଃ ନିରୀକ୍ଷଣ କରାଯାଇଥିଲେ, ଯାହା ଦ୍ୱାରା ଅଧିକ ଖନନ ଓ ପରିବହନ ହେଲା । ଫଳସ୍ୱରୂପ 9.66 କୋଟି ଟଙ୍କା ରାଜ୍ୟ ରାଜକୋଷକୁ କ୍ଷତି ପହଞ୍ଚାଇଲା ।

ଧର୍ମଶାଳା ବୁଲ୍ ଅନ୍ତର୍ଗତ ରାଧାପୁର କଳ ପଥର ଖାଦାନ ନଂ.5 ରେ 99,638 ଘ.ମି ପଥର ଅନୁମୋଦିତ ପରିମାଣ ଉର୍ଦ୍ଧ୍ୱରେ ପୂର୍ବ ଅନୁମତି ବିନା ବେଆଇନ୍ ଭାବରେ ଖନନ କରାଯାଇଥିଲା, ଯେଉଁଥିରେ 11.52 କୋଟି ଟଙ୍କା ଖଣିଜ ରାଜସ୍ୱ ନିଲାମଧାରୀ ମାନଙ୍କ ଠାରୁ ଆଦାୟ ହେବାର ଥିଲା ।

ଉପ-ନିର୍ଦ୍ଦେଶକ, ଭୁବନେଶ୍ୱର, ବଲାଙ୍ଗୀର, ନିଲାମଧାରୀ ପ୍ରତିନିଧି, ମେସର୍ସ ୟୁଏସ୍‌ଏମ୍‌ଏଲ୍, ଭୁବନେଶ୍ୱର, ରାଜସ୍ୱ ନିରୀକ୍ଷକ, ଲାଠୋର ସର୍କଲ ଏବଂ ଅନ୍ୟ ସହଯୋଗୀ ରାଜସ୍ୱ କର୍ମଚାରୀ, ଖପ୍ରାଖୋଲ ତହସିଲ ଯୁଗ୍ମ ସରଜମିନ ତଦନ୍ତ ଅନୁଯାୟୀ ନିଲାମଧାରୀଧାରୀ ପରିମାଣ 5,500 ଘ.ମି ବାହାରେ 1,03,684 ଘ.ମି ଉତ୍ତ ଖାଦାନରୁ ଉତ୍ତୋଳନ କରିଥିଲେ । ଏହିପରି, ସମ୍ପୂର୍ଣ୍ଣ ସଂସ୍ଥା ଆଇନଗତ ପ୍ରାଧିକାର ବିନା ଅନୁମୋଦିତ ପରିମାଣଠାରୁ ଅଧିକ 98,184 ଘ.ମି ପଥର ଉତ୍ତୋଳନ କରିଥିଲା ଏବଂ ଓଏମ୍‌ଏମ୍‌ସି ନିୟମର ଉଲ୍ଲଙ୍ଘନ କରିଥିଲା । ତେଣୁ, ଉକ୍ତ ସଂସ୍ଥା ଖଣିଜ ପଦାର୍ଥର ରକ୍ଷାଲଗି, ଭଡ଼ା ଏବଂ ମୂଲ୍ୟ ବାବଦକୁ 12.32 କୋଟି ଟଙ୍କା ଦେୟ ପାଇଁ ଦାୟୀ ଥିଲା ।

ଧର୍ମଶାଳା, ରାଉରକେଲା ଏବଂ ସମଲପୁର ନାମକ ତିନୋଟି ତହସିଲ ଅଧିନରେ ଥିବା ପାଞ୍ଚଟି ପଥର ଖାଦାନ ତହସିଲଦାର/ ଅତିରିକ୍ତ ତହସିଲଦାର ଏବଂ ରାଜସ୍ୱ ନିରୀକ୍ଷକଙ୍କ ସହିତ ମିଳିତ ଭାବରେ ସରଜମିନ ତଦନ୍ତ

କରାଯାଇଥିଲା ଏବଂ ଜଣାପଡ଼ିଥିଲା ଯେ ଅନୁମତି ପତ୍ରଧାରୀ ମାନେ ଅନୁମୋଦିତ 6 ମିଟରରୁ ଅଧିକ ଗଭୀରତା ପଥର ଉତ୍ତୋଳନ କରିଛନ୍ତି, ପ୍ରକୃତ ପଥର ଖଣି ଭୂମି ସରକାର 8 ମିଟର ରୁ 26 ମିଟର ଗଭୀରତା ପର୍ଯ୍ୟନ୍ତ ଥିଲା । ତେଣୁ, ଅନୁମୋଦିତ ପରିମାଣଠାରୁ ଅଧିକ ପରିମାଣର ଉତ୍ତୋଳନ ସମ୍ଭାବନାକୁ ଏଡ଼ାଇ ଦିଆଯାଇପାରିବ ନାହିଁ ।

ତହସିଲଦାର, ଯୁୟୁମରା ପଥରର ମୂଲ୍ୟ ଏବଂ ଅନ୍ୟାନ୍ୟ ଶୁଳ୍କ ଅର୍ଥାତ୍ ଅତିରିକ୍ତ ଦେୟ ଆଦାୟ କରିବା ପରିବର୍ତ୍ତେ, ଡିଏମ୍‌ଏଫ୍ ଏବଂ ଇଏମ୍‌ଏଫ୍, ବାଲୋଇ ପଥର ଖଣି ନମର 04 ର ଲିଜଧାରୀଙ୍କ ବିରୁଦ୍ଧରେ କେବଳ ରୟାଲଟି ଏବଂ ଜରିମାନା ବାବଦକୁ 50.06 ଲକ୍ଷ ଟଙ୍କା ଦାବି (ନଭେମ୍ବର 2020) କରିଥିଲେ । ଏଥିରେ, 4.13 କୋଟି ଟଙ୍କାର ଖଣିଜ ବକେୟା ଆଦାୟ ହୋଇପାରି ନଥିଲା, ଯାହା ଫଳରେ ଲିଜଧାରୀଙ୍କୁ ଅନୁଚିତ୍ ଆର୍ଥିକ ଲାଭ ମିଳିଥିଲା ।

ବିଭାଗର ଉଦାସୀନ ମନୋଭାବ ଯୋଗୁଁ, ଧର୍ମଶାଳା ତହସିଲ ଅଧିକାରୀ ଥିବା ଡକ୍ଟରା କଳା ପଥର ଖଣିରୁ ଉତ୍ତୋଳନ ହୋଇଥିବା ଅତିରିକ୍ତ ପରିମାଣର ପୁନଃମୂଲ୍ୟାୟନ ହୋଇପାରିଲା ନାହିଁ ଏବଂ ମାନ୍ୟତା ଉଚ୍ଚ ନ୍ୟାୟାଳୟଙ୍କ ନିର୍ଦ୍ଦେଶ ଅନୁଯାୟୀ ନୂତନ ନିର୍ଦ୍ଦେଶ ଦିଆଯାଇପାରିଲା ନାହିଁ, ଫଳସ୍ଵରୂପ 58.63 କୋଟି ଟଙ୍କାର ଖଣିଜ ରାଜସ୍ଵ ଆଦାୟ ହୋଇପାରିଲା ନାହିଁ ।

ଧର୍ମଶାଳାର ଅତିରିକ୍ତ ତହସିଲଦାର, ଯାଜପୁରର ରାଜସ୍ଵ ପର୍ଯ୍ୟବେକ୍ଷକ ଏବଂ ଛତ୍ରପୁର ତହସିଲର ରାଜସ୍ଵ ପର୍ଯ୍ୟବେକ୍ଷକଙ୍କ ସହିତ ସମାକ୍ଷା ଦ୍ଵାରା ମିଳିତ ସରକାରୀ ତଦତ୍ତ କରାଯାଇଥିଲା । ଏହା ଦେଖାଯାଇଥିଲା ଯେ ଧର୍ମଶାଳା ତହସିଲର ବୃନ୍ଦାଦେଇପୁର ଏବଂ ରାଇଛନ୍ଦା ଗ୍ରାମରେ ବ୍ରାହ୍ମଣୀ ନଦୀର ବାଲି ଶଯ୍ୟାରୁ ଜଳସ୍ତର ତଳେ ନଦୀ ଶଯ୍ୟାରୁ, ଏବଂ ହୁଏପୁର ରକ୍ଷିକୁଲ୍ୟା ନଦୀର ବାଲି ଶଯ୍ୟାରୁ, ଯନ୍ତ୍ରଚାଳିତ ଖନନକାରୀ ସାହାଯ୍ୟରେ ବାଲି ଉତ୍ତୋଳନ କାର୍ଯ୍ୟ କରାଯାଉଥିଲା, ଏପରିକି ଓଡ଼ିଶା ସରକାରଙ୍କ ଦ୍ଵାରା ଏହାକୁ ଅନୁମତି ଦିଆଯାଇ ନଥିଲେ ମଧ୍ୟ ଏବଂ ବୃନ୍ଦାଦେଇପୁର ବାଲି ଉତ୍ତରୁ ପୂର୍ବ ଲିଜ୍ ଅବଧି ଏବଂ ରାଇଛନ୍ଦା ବାଲି ଉତ୍ତର ଅବଧି ଯଥାକ୍ରମେ ମାର୍ଚ୍ଚ 2020 ଏବଂ ମାର୍ଚ୍ଚ 2021 ରେ ସମାପ୍ତ ହୋଇଯାଇଥିଲା ।

ଖଣି କାର୍ଯ୍ୟ ଆରମ୍ଭ ହେବା ପୂର୍ବରୁ ଏବଂ ଜିଲ୍ଲା ବନ୍ଦ ହେବା ପରେ ଖାଦାନ ମାପ ନ କରିବା ଯୋଗୁଁ ସଡ଼କ ନିର୍ମାଣରେ ବ୍ୟବହୃତ ପଥର ଅତ୍ୟଧିକ ଏବଂ ବେଆଇନ୍ ଉତ୍ତୋଳନ ହୋଇଥିଲା, ଯାହାଫଳରେ ଜିଲ୍ଲା ପ୍ରଶାସନ ପାଇଁ ଖୁଲାପକାରୀଙ୍କୁ ଚିହ୍ନଟ କରିବାର କୌଣସି ସୁଯୋଗ ନଥିଲା । ସଡ଼କ ନିର୍ମାଣରେ ବ୍ୟବହୃତ ପଥର ଅବୈଧ ଉତ୍ତୋଳନ ଏବଂ ଚୋରି ଉପସ୍ଥାପନ କରିବାରେ ବିଫଳତା ପାଇଁ ଦାୟା ଅଧିକାରୀଙ୍କ ଉପରେ କୌଣସି ଉତ୍ତରଦାୟିତ୍ଵ ସ୍ଥିର କରାଯାଇ ନଥିଲା ଯାହାଫଳରେ ସରକାରଙ୍କ ରାଜସ୍ଵ କ୍ଷତି ହୋଇଥିଲା ।

2016-22 ବର୍ଷ ମଧ୍ୟରେ ରାଜ୍ୟରେ 4,624.58 କୋଟି ଟଙ୍କାର ରୟାଲଟି ଉପରେ, 885.70 କୋଟି ଟଙ୍କାର ଅତିରିକ୍ତ ଦେୟ, ଡିଏମ୍‌ଏଫ୍ ଏବଂ ଇଏମ୍‌ଏଫ୍ ଆଦାୟ କରାଯିବାର ଥିଲା । ଜିଲ୍ଲା, 14ଟି ଜିଲ୍ଲାର ସରକାରୀ ପ୍ରକଳ୍ପ ଦାୟିତ୍ଵରେ ଥିବା କର୍ତ୍ତୃପକ୍ଷ 399.91 କୋଟି ଟଙ୍କା ବଦଳରେ କେବଳ 21.25 କୋଟି ଟଙ୍କା ଆଦାୟ କରିଥିଲେ । ଅବଶିଷ୍ଟ 16 ଟି ଜିଲ୍ଲାର ସରକାରୀ ପ୍ରକଳ୍ପ ଦାୟିତ୍ଵରେ ଥିବା କର୍ତ୍ତୃପକ୍ଷ କୌଣସି ଅତିରିକ୍ତ ଦେୟ ଆଦାୟ କରିନଥିଲେ । ଠିକାଦାରଙ୍କ ବିଲ୍‌ରୁ କଟାଯାଇଥିବା ରୟାଲଟି ଉପରେ 485.79 କୋଟି ଟଙ୍କାର ଡିଏମ୍‌ଏଫ୍ ଏବଂ ଇଏମ୍‌ଏଫ୍ ଆଦାୟ କରାଯିବାର ଥିଲା । ଏହା ଫଳରେ ରାଜ୍ୟରେ 864.45 କୋଟି ଟଙ୍କାର ଖଣିଜ ରାଜସ୍ଵ କମ୍/ଅଣସଂଗ୍ରହ ହୋଇଥିଲା । ଏହିପରି ସରକାରଙ୍କ କ୍ଷାତସାରରେ 4,624.58 କୋଟି ଟଙ୍କାର ଲଘୁ ଖଣିଜ ପଦାର୍ଥ ବେଆଇନ୍ ଭାବରେ ଉତ୍ତୋଳନ ଏବଂ 2015-22 ବର୍ଷ ମଧ୍ୟରେ ସରକାରୀ ପ୍ରକଳ୍ପରେ ବ୍ୟବହୃତ ହୋଇଥିଲା ।

ମନୋନୀତ ତହସିଲଗୁଡ଼ିକରେ ଦେଖାଯାଇଥିଲା ଯେ, ଉତ୍ତରଗୁଡ଼ିକର ପରିପାଶ୍ଵରରେ ସମ୍ପ୍ର ସ୍ଵାପନା, ଡିଫରେନ୍ସିଆଲ୍ ଗ୍ଲୋବାଲ୍ ପଜିସିନିଙ୍ଗ୍ ସିଷ୍ଟମ୍ ସର୍ବେକ୍ଷଣ, ଉତ୍ତରଗୁଡ଼ିକର ଡ୍ରେବ୍ ଆଧାରିତ ପର୍ଯ୍ୟାଲୋଚନା, ଓଜନ ହିଜ୍/ ତନଶ୍ଚ୍ ଫାଟକ ସ୍ଵାପନ, ସିସିଟିଭି କ୍ୟାମେରା ସ୍ଵାପନ ଏବଂ ପରିବହନ ଯାନର ପ୍ରକୃତ ସମୟ ପର୍ଯ୍ୟାଲୋଚନା ଇତ୍ୟାଦି କାର୍ଯ୍ୟଗୁଡ଼ିକ ପାଇଁ ତହସିଲଦାରମାନେ 1.22 କୋଟି ଟଙ୍କାର ପାଣ୍ଠି 2018-22 ମଧ୍ୟରେ ପାଇଥିଲେ । ତହସିଲଦାରମାନେ ସେଥିରୁ 67.89 ଲକ୍ଷ ଟଙ୍କା (56 ପ୍ରତିଶତ) ଖର୍ଚ୍ଚ କରିଥିଲେ, ଏବଂ 54.11 ଲକ୍ଷ ଟଙ୍କା

(44 ପ୍ରତିଶତ) ଅବ୍ୟବହୃତ ରହିଥିଲା । ଜିଲ୍ଲା ଏବଂ ତହସିଲ ସ୍ତରରେ ପାଣ୍ଠିର ଉପଲବ୍ଧତା ସତ୍ତ୍ୱେ ଯୋଜନା ଅନୁଯାୟୀ ଧାର୍ଯ୍ୟ କରାଯାଇଥିବା କାର୍ଯ୍ୟକଳାପ ଗ୍ରହଣ କରାଯାଇ ନଥିଲା ।

ସମୀକ୍ଷା ଦ୍ୱାରା ତହସିଲଦାର, ରାଜସ୍ୱ ସୁପରଭାଇଜର ଏବଂ ରାଜସ୍ୱ ନିରୀକ୍ଷକଙ୍କ ସହ ମନୋନୀତ ତହସିଲ ଅଧିକାରୀ 88 ଟି ଖଣିଜ ଉତ୍ତର ମିଳିତ ସରକାରୀ ଡାକ୍ତର (ଅଗଷ୍ଟ 2021 ରୁ 2022 ମଧ୍ୟରେ) କରାଯାଇଥିଲା । ଏହା ଦେଖାଯାଇଥିଲା ଯେ, 73 ଟି ଉତ୍ତର ପରିପାଶ୍ୱରରେ ସମ୍ପୂର୍ଣ୍ଣ ସ୍ଥାପନା କରାଯାଇ ନଥିଲା, ଯାହାଦ୍ୱାରା ଲିଜ୍ ଅଞ୍ଚଳରେ କିମ୍ବା ବାହାରେ ଖଣି ଖନନ କରାଯାଇଛି କି ନାହିଁ ତାହା କର୍ତ୍ତୃପକ୍ଷଙ୍କ ପକ୍ଷରେ ଜାଣିବା ସମ୍ଭବପର ନଥିଲା । 62 ଟି ସୂଚନା ଫଳକରେ ତହସିଲଦାରଙ୍କ ଯୋଗାଯୋଗ ନମ୍ବର ଉପଲବ୍ଧ ନଥିଲା । ତେଣୁ, ବେଆଇନ୍ ଖଣି ଖନନ ସମ୍ବନ୍ଧିତ ଅଭିଯୋଗ କରିବା ପାଇଁ ଜନସାଧାରଣଙ୍କ ପାଖରେ କୌଣସି ସାଧି ସୂଚନା ନଥିଲା ।

ଏଥିସହ, ଓଡ଼ିଶା ମହାକାଶ ଆବେଦନ କେନ୍ଦ୍ର ମାଧ୍ୟମରେ ଖଣି କାର୍ଯ୍ୟକଳାପର ଉପଗ୍ରହ ଆଧାରିତ ପର୍ଯ୍ୟବେକ୍ଷଣର ଅଣ-କାର୍ଯ୍ୟକାରୀତା; “ଲଘୁ ଖଣିଜ ଚୋରି ରୋକିବା ଏବଂ ଉଚ୍ଚେଦ କାର୍ଯ୍ୟକଳାପ” ପାଇଁ ଯୋଜନାର ବିଳମ୍ବିତ କାର୍ଯ୍ୟକାରୀତା; ଏବଂ ରାଜ୍ୟରେ ବେଆଇନ୍ ଖଣି ଏବଂ ଚୋରି ରୋକିବା ପାଇଁ ଏକ ଦୁର୍ବଳ ଏବଂ ପ୍ରଭାବହୀନ ଯାଞ୍ଚ ଏବଂ ପର୍ଯ୍ୟବେକ୍ଷଣ ପ୍ରଣାଳୀକୁ ସମୀକ୍ଷା ଦେଖିବାକୁ ପାଇଥିଲା ।

ରାଜ୍ୟରେ ଚିହ୍ନଟ ହୋଇଥିବା 144 ଟି ଖଣି ସମୂହ ତହସିଲରେ ଲଘୁ ଖଣିଜର ଉତ୍ତମ ପରିଚାଳନା ନିଶ୍ଚିତ କରିବାକୁ, ଓଡ଼ିଶା ସରକାର ନିଷ୍ପତ୍ତି ନେଇଥିଲେ (ନଭେମ୍ବର 2019) । 144 ଟି କାର୍ଯ୍ୟକାରୀ କୋଷର ଗଠନ, ସେହି ତହସିଲରେ ନିୟୋଜିତ ହେବା ପାଇଁ 144 ଟି ଅତିରିକ୍ତ ରାଜସ୍ୱ ନିରୀକ୍ଷକ ଓ 144 ଟି ଅମିନ ପଦବୀ ଯାହାଦ୍ୱାରା ଖଣିଜ ସମ୍ପଦର ଉତ୍ତମ ପରିଚାଳନା ହେବ ଏବଂ ଏହି ଉତ୍ତରୁ ରାଜସ୍ୱ ବୃଦ୍ଧି ପାଇବ । ଦେଖାଗଲା ଯେ, 12 ଟି ଖଣି ସମୂହ ତହସିଲରେ ସମୀକ୍ଷା ତାରିଖ (ସେପ୍ଟେମ୍ବର 2022) ସୁଦ୍ଧା କୌଣସିପରି କାର୍ଯ୍ୟକାରୀ କୋଷର ଗଠନ ହୋଇନଥିଲା ।

5.2 ସୁପାରିଶ

ସରକାର ବିଚାର କରିପାରନ୍ତି:

1. ଟେଣ୍ଡର ପ୍ରକ୍ରିୟାର ଅଖଣ୍ଡତାକୁ ସୁନିଶ୍ଚିତ କରିବା ଏବଂ, ସର୍ବୋଚ୍ଚ ବିତରକଙ୍କ ପଛଘୁଞ୍ଚା ବିରୁଦ୍ଧରେ ଦଣ୍ଡବିଧାନ ସହିତ ଟେଣ୍ଡରଗୁଡ଼ିକର ଦୃଷ୍ଟିକରଣକୁ ଯାଞ୍ଚ କରିବା ।
2. ବିଜେତା ବିତରକ ଦ୍ୱାରା ତ୍ରୁଟି ବିରୁଦ୍ଧରେ ଦଣ୍ଡବିଧାନ (ଓଡ଼ିଶା ପବ୍ଲିକ୍ ୱାର୍କ୍ସ୍ ବିଭାଗ କୋଡ୍ ଭଲ୍ୟୁମ୍ I ର ଅନୁକ୍ଷେପ 3.5.14 ତଳେ ଥିବା ନୋଟ ଭଳି) ବ୍ୟବସ୍ଥା ପ୍ରସ୍ତୁତ କରିବା, ଯେପରି ତିନି ବର୍ଷ ପାଇଁ କ୍ୱାରା ଲିଜ୍ ଭବିଷ୍ୟତରେ ହେବାକୁ ଥିବା ନିଲାମରେ ଅଂଶଗ୍ରହଣକୁ ବାରଣ କରିବା ଏବଂ ସର୍ବୋଚ୍ଚ ବିତ୍ ସହିତ ମେଳ କରିବାକୁ ଦ୍ୱିତୀୟ ସର୍ବୋଚ୍ଚ ବିତରକଙ୍କ ସହ ଆଲୋଚନା କରିବା ।
3. ତହସିଲଦାରଙ୍କ ଦ୍ୱାରା ବିତର ଚୟନ ପାଇଁ ଓଏମ୍ଏମ୍ସି ନିୟମର ନିୟମାବଳୀକୁ ପାଳନ ନ କରିବା ଯୋଗୁଁ ରାଜ୍ୟ ରାଜକୋଷକୁ ଘଟୁଥିବା ରାଜସ୍ୱ କ୍ଷତି ପାଇଁ ଉତ୍ତରଦାୟୀତ୍ୱ ସ୍ଥିର କରିବା ।
4. ଉତ୍ତରଗୁଡ଼ିକର କାର୍ଯ୍ୟରେ ବିଳମ୍ବ ନକରିବା ସହିତ ରାଜସ୍ୱ ନଷ୍ଟ ନହେବା ପାଇଁ କ୍ଷମତାପନ୍ନ ଅଧିକାରୀଙ୍କ ଦ୍ୱାରା ବିତ୍ ନିମନ୍ତେ ପୂର୍ବରୁ ଖଣି ଯୋଜନା ଏବଂ ପରିବେଶ ମଞ୍ଜୁରୀ ଗୁଡ଼ିକର ପ୍ରସ୍ତୁତି ଏବଂ ଅନୁମୋଦନ ପ୍ରାପ୍ତ କରିବା ।
5. ବେଆଇନ୍ ଖଣି ଖନନ ବନ୍ଦ କରିବା ପାଇଁ ବିଲ୍ ସହିତ ସ୍ୱୀକୃତିପ୍ରାପ୍ତ ଉତ୍ତର/ ଲାଇସେନ୍ସ ପ୍ରାପ୍ତ ବ୍ୟକ୍ତିଙ୍କଠାରୁ ଲଘୁ ଖଣିଜ କ୍ରୟ ସପକ୍ଷରେ ବୈଧ ସମ୍ପାଦନ ପାଇଁ ପ୍ରଦର୍ଶନକୁ ବାଧ୍ୟତାମୂଳକ କରିବା ।
6. ଅନୁମତି ପ୍ରାପ୍ତ ପରିମାଣଠାରୁ ଅଧିକ ବେଆଇନ୍ ଉତ୍ତୋଳନ ଯାଞ୍ଚ କରିବା ପାଇଁ ଲିଜ୍ ଅବଧି ସମାପ୍ତ ହେବା ପରେ ଲିଜ୍ଧାରୀଙ୍କ ଦ୍ୱାରା ବାହାର କରାଯାଇଥିବା ଲଘୁ ଖଣିଜ ପଦାର୍ଥର ପରିମାଣର ଆକଳନ/ ମାପର ଏକ ବ୍ୟବସ୍ଥାକୁ ସ୍ଥାନିତ କରିବା ।

7. ଓଆରଏସଏସି ମାଧ୍ୟମରେ ଉପଗ୍ରହ-ଆଧାରିତ ପର୍ଯ୍ୟାଲୋଚନା ପ୍ରଣାଳୀ ଶୀଘ୍ର ଗ୍ରହଣ କରିବା ଏବଂ “ଲଘୁ ଖଣିଜ ଚୋରୀ ରୋକିବା ଏବଂ ଉଚ୍ଚେଦ କାର୍ଯ୍ୟକଳାପ ଯୋଜନାରେ ଧାର୍ଯ୍ୟ କରାଯାଇଥିବା ସମସ୍ତ କାର୍ଯ୍ୟକଳାପକୁ କାର୍ଯ୍ୟକାରୀ କରିବା” ।
8. ଲଘୁ ଖଣିଜ ପଦାର୍ଥର ବେଆଇନ ଉତ୍ତୋଳନ ଏବଂ ପରିବହନକୁ ଚିହ୍ନଟ କରିବା ପାଇଁ ଏକ ଦୃଢ଼ ପର୍ଯ୍ୟାଲୋଚନା ବ୍ୟବସ୍ଥା ଏବଂ ଅଭିଯୋଗର ସମାଧାନ କୌଶଳ ସ୍ଥାପନ କରିବା ।

ଭୁବନେଶ୍ୱର
ତାରିଖ

(ଅତୁଲ ପ୍ରକାଶ)
ମହାଲେଖାକାର (ଲେଖାପରୀକ୍ଷା-II), ଓଡ଼ିଶା

ପ୍ରତିସାକ୍ଷରିତ

ନୂଆ ଦିଲ୍ଲୀ
ତାରିଖ

(କେ. ସଂଜୟ ମୂର୍ତ୍ତି)
ଭାରତର ମହାଲେଖା ନିୟନ୍ତ୍ରକ ତଥା ମହାସମୀକ୍ଷକ

ପରିଶିଷ୍ଟ

ପରିଶିଷ୍ଟ- I

(ଦ୍ରଷ୍ଟବ୍ୟ ଅନୁକ୍ରମ 2.2 ପୃଷ୍ଠା 6)

ନମୁନା ହୋଇଥିବା ଜିଲ୍ଲାଗୁଡ଼ିକର ମନୋନୀତ ଚେଷ୍ଟିକରେ ଲଘୁ ଖଣିଜ ଉତ୍ପାଦନର ସ୍ଥିତି

କ୍ରମିକ ସଂଖ୍ୟା	ଜିଲ୍ଲା	ଚେଷ୍ଟିକ	ବିଦ୍ୟମାନ ଥିବା ଲଘୁ ଖଣିଜ ଉତ୍ପାଦନର ସମୁଦାୟ ସଂଖ୍ୟା (ମାର୍ଚ୍ଚ 2022 ସୁଦ୍ଧା)	କାର୍ଯ୍ୟକ୍ଷମ ଥିବା ଲଘୁ ଖଣିଜ ଉତ୍ପାଦନର ସଂଖ୍ୟା (ମାର୍ଚ୍ଚ 2022 ସୁଦ୍ଧା)	କାର୍ଯ୍ୟକ୍ଷମ ନଥିବା ଲଘୁ ଖଣିଜ ଉତ୍ପାଦନର ସଂଖ୍ୟା (ମାର୍ଚ୍ଚ 2022 ସୁଦ୍ଧା)
1	2	3	4	5	6
1	ବରଗଡ଼	ବରପାଲି	13	1	12
		ବରଗଡ଼	52	12	40
2	ସମଲପୁର	ସୁମୁମରା	15	2	13
		ସଦର ସମଲପୁର	10	3	7
3	ବଲାଙ୍ଗୀର	କଟକାଞ୍ଜି	15	9	6
		ପୁଇଁତଳା	20	5	15
		ବଲାଙ୍ଗୀର	19	13	6
4	ସୁନ୍ଦରଗଡ଼	ରାଉରକେଲା	10	8	2
		ବାରମ୍ବିଡ଼ପୁର	11	4	7
		ଗୁରୁଶିଆ	11	4	7
		ସୁନ୍ଦରଗଡ଼	7	6	1
5	ଜଗତସିଂହପୁର	ଜଗତସିଂହପୁର	3	0	3
6	ଯାଜପୁର	ଧର୍ମଶାଳା	99	22	77
		ଯାଜପୁର	19	14	5
7	ଡେଙ୍କାନାଳ	ପର୍ଜଙ୍ଗ	29	3	26
		ଡେଙ୍କାନାଳ	14	11	3
8	ବାଲେଶ୍ଵର	ଜଳେଶ୍ଵର	27	1	26
9	ଗଞ୍ଜାମ	ଚିକିଟି	26	8	18
		ଜଗନ୍ନାଥପ୍ରସାଦ	48	5	43
		ଛତ୍ରପୁର	18	11	7
		ଭଞ୍ଜନଗର	16	1	15
		ପତ୍ରପୁର	38	4	34
ମୋଟ			520	147	373

(ଉତ୍ସ: ମନୋନୀତ ଚେଷ୍ଟିକର ଚେଷ୍ଟିକଦାରଙ୍କ ଦ୍ଵାରା ପ୍ରଦାନ କରାଯାଇଥିବା ସୂଚନା)

ପରିଶିଷ୍ଟ-II

(ଦ୍ରଷ୍ଟବ୍ୟ ଅନୁକ୍ରମ 2.3.2.4 ପୃଷ୍ଠା 17)

ଖଣି ଯୋଜନା ଏବଂ ପରିବେଶ କ୍ଲିଅରାନ୍ସର ଅନୁମୋଦନ ପାଇବାରେ ଅଥବା ବିଳମ୍ବ ହେତୁ ଖଣିଜ ଦେୟ ଭାବରେ ରାଜସ୍ୱ ହରାଇବା

(ପରିମାଣ ଟଙ୍କାରେ)

କ୍ର.ସଂ.	ଜିଲ୍ଲା/ ତହସିଲ	ବାଲି ଉତ୍ତ	ମନୋନୀତ ବିତରଣକୁ ସୂଚନା ପ୍ରଦାନର ତାରିଖ	ଲିଜ୍ ଦୁର୍ଭିନାମା କାର୍ଯ୍ୟକାରୀ ହେବାର ତାରିଖ	ବିଳମ୍ବ (ମାସରେ)	ଖଣି ଯୋଜନା ଅନୁଯାୟୀ ଖଣିଜ ପଦାର୍ଥର ବାର୍ଷିକ ଉତ୍ତୋଳନ (ଘନ ମିଟରରେ)	ପ୍ରୋଭାଟା ଆଧାରରେ ଖଣିଜ ପଦାର୍ଥର ପରିମାଣ ବାହାର କରାଯାଇ ନାହିଁ	ରକ୍ଷାଲବ୍ଧିର ହାର	ଖଣି ଦେୟ ଉପରେ ରାଜସ୍ୱ ହରାଇବା				
									ରକ୍ଷାଲବ୍ଧି	ଡିଏମ୍‌ଏଫ୍ (10 ପ୍ରତିଶତ)	ଇଏମ୍‌ଏଫ୍ (5 ପ୍ରତିଶତ)	ଟିସିଏସ୍ (2 ପ୍ରତିଶତ)	ମୋଟ
1	2	3	4	5	6	7	8	9	10	11	12	13	14
1	ସୁନ୍ଦରଗଡ଼ ସୁନ୍ଦରଗଡ଼	ସାମିନା ବାଲୁକା ଶଯ୍ୟା	21/01/2015	16/11/2015	11	2,021.7	1,853.23	89	1,64,937	16,494	8,247	3,299	1,92,976
2	ଜଗତସିଂହପୁର ଜଗତସିଂହପୁର	ଆଳିପିଙ୍ଗଳ- ଅଡ଼ାଙ୍ଗ ଦେବୀ ନଦୀ ବାଲି ଖାଦାନ	20/04/2015	17/10/2015	7	8,000	4,667	222	10,36,074	1,03,607	51,804	20,721	12,12,206
3	ଡ଼େଙ୍କାନାଳ ପରଜଙ୍ଗ	ବାମୋଳ ବାଲି ଖାଦାନ	02/05/2015	10/05/2016	13	13,500	14,625	42	6,14,250	61,425	30,713	12,285	7,18,673
4	ଡ଼େଙ୍କାନାଳ ପରଜଙ୍ଗ	ଖାଲପାଲ ବାଲି ଖାଦାନ	25/04/2015	29/02/2016	11	6,000	5,500	139	7,64,500	76,450	38,225	15,290	8,94,465
5	ଡ଼େଙ୍କାନାଳ ପରଜଙ୍ଗ	ବଡ଼ ନାଗେନା ବାଲି ଖାଦାନ	13/05/2015	09/02/2016	10	18,000	15,000	29	4,35,000	43,500	21,750	8,700	5,08,950
6	ସୁନ୍ଦରଗଡ଼ ରାଉରକେଲା	ଚାରକେରା ବାଲି ଶଯ୍ୟା III	23/07/2018	26/04/2019	10	7,134	5,945	153*	9,09,585**	20,808	10,404	18,192	9,58,989
ମୋଟ						54,655.70	47,590.23		39,24,346	3,22,284	1,61,143	78,487	44,86,259

(ଉତ୍ତ: ଚହସିଲଦାରଙ୍କ ରେକର୍ଡ)

* ଏଥିରେ 118 ଟଙ୍କାର ଅତିରିକ୍ତ ଚାର୍ଜ ଅନ୍ତର୍ଭୁକ୍ତ । ଏହିପରି, ରକ୍ଷାଲବ୍ଧି 35 ଟଙ୍କା ଥିଲା, ଯାହା ଉପରେ ଡିଏମ୍‌ଏଫ୍ ଏବଂ ଇଏମ୍‌ଏଫ୍ ହିସାବ କରାଯାଇଥିଲା ।

** ଏହି ରାଶିରେ ଅତିରିକ୍ତ ଚାର୍ଜ ଏବଂ ରକ୍ଷାଲବ୍ଧି ଅନ୍ତର୍ଭୁକ୍ତ ।

ପରିଶିଷ୍ଟ- III

(ଦ୍ରଷ୍ଟବ୍ୟ ଅନୁଚ୍ଛେଦ 3.2.1 ପୃଷ୍ଠା 19)

ଆଦାୟ ହୋଇପାରିନଥିବା ଖଣିଜ ଦେୟ ସହିତ ସୁଧ

(ପରିମାଣ ଘନ ମିଟରରେ ଏବଂ ମୂଲ୍ୟ ଟଙ୍କାରେ)

କ୍ର.ସଂ.	ଜିଲ୍ଲା	ତହସିଲ	ଭସ	ମୋଟ ପରିମାଣ	ମୋଟ ପୁନରୁଦ୍ଧାର ଯୋଗ୍ୟ ପରିମାଣ	ମୋଟ ଆଦାୟ ହୋଇଥିବା ମୂଲ୍ୟ	ବକେୟା ପରିମାଣ	ବକେୟା ଦେୟ ଉପରେ ସୁଧ ପରିମାଣ	ସୁଧ ସମେତ ସମୁଦାୟ ବକେୟା ସରକାରୀ ଦେୟ (8+9)
1	2	3	4	5	6	7	8	9	10
1	ବରଗଡ଼	ବରପାଲି	ଚିକିନିପାଲି ପଥର ଖାଦାନ	4,070	6,30,503	40,000	5,90,503	5,21,855	11,12,358
2	ଯାଜପୁର	ଧର୍ମଶାଳା	ବ୍ରାହ୍ମଣୀ ନଦୀ ବାଲୁକା ଶଯ୍ୟା, ମରଜିତପୁର	13,591	22,74,410	13,57,238	9,17,172	5,92,180	15,09,352
3	ଯାଜପୁର	ଯାଜପୁର	ବୁଢ଼ା ନଦୀ ବାଲୁକା ଶଯ୍ୟା, ମଲ୍ଲିକାପୁର	10,292	34,39,153	32,62,002	1,77,151	2,71,028	4,48,179
4	ଯାଜପୁର	ଯାଜପୁର	ବୁଢ଼ା ନଦୀ ବାଲୁକା ଶଯ୍ୟା, ଅଡ଼ଙ୍ଗ	31,450	1,43,13,406	1,28,11,209	15,02,197	14,15,198	29,17,395
5	ଗଞ୍ଜାମ	ଭଞ୍ଜନଗର	ଅନ୍ଧାରାକୋଟା ପଥର ଖାଦାନ-I	10,352	29,18,187	28,48,154	70,033	72,495	1,42,528
6	ଗଞ୍ଜାମ	ଜଗନ୍ନାଥପ୍ରସାଦ	ନିମପଦର ବାଲି ଖାଦାନ	15,167	13,96,970	5,58,557	8,38,413	1,85,860	10,24,273
7	ଗଞ୍ଜାମ	ଜଗନ୍ନାଥପ୍ରସାଦ	ବାମୁଣ୍ଡା ପଥର ଖାଦାନ	7,020	11,15,936	8,76,570	2,39,366	1,48,724	3,88,090
8	ସୁନ୍ଦରଗଡ଼	ବୀରମିତ୍ରପୁର	ଜହରଗୋଲି ବାଲି ଖାଦାନ	7,934	6,76,969	5,69,442	1,07,527	66,580	1,74,107
9	ସୁନ୍ଦରଗଡ଼	ବୀରମିତ୍ରପୁର	ଲଙ୍କୋଇ ବାଲି ଶଯ୍ୟା	7,847	7,15,170	3,67,616	3,47,554	3,18,913	6,66,467
10	ସୁନ୍ଦରଗଡ଼	ବୀରମିତ୍ରପୁର	ଗୋପୁର ବାଲି ଶଯ୍ୟା	7,950	6,81,914	2,45,238	4,36,676	4,08,671	8,45,347
		ମୋଟ		1,15,673	2,81,62,618	2,29,36,026	52,26,592	40,01,504	92,28,096

(ଭସ: ତହସିଲଦାରଙ୍କ ରେକର୍ଡ)

ପରିଶିଷ୍ଟ -IV

(ଦ୍ରଷ୍ଟବ୍ୟ ଅନୁଚ୍ଛେଦ 3.2.2 ପୃଷ୍ଠା 20)

ରକ୍ଷାଲିପି ଏବଂ ଅନ୍ୟାନ୍ୟ ଦେୟ ମୂଲ୍ୟାଙ୍କନରେ ରକ୍ଷାଲିପିର ପୂର୍ବ ସଂଶୋଧିତ ହାରର ପ୍ରୟୋଗ ହେତୁ 8.41 କୋଟି ଟଙ୍କାର ରାଜସ୍ୱ ହ୍ରାସ

(ମୂଲ୍ୟ ଟଙ୍କାରେ)

କ୍ର.ସଂ.	ଉତ୍ସ	ଲିଖିତା	ତୁଚ୍ଛନାମା କାର୍ଯ୍ୟକାରୀ ହେବାର ତାରିଖ	ରକ୍ଷାଲିପିର ହାର (ପ୍ରତି ଘନମିଟର)	ମୋଟ ପରିମାଣ ଆକଳନ କରାଯାଇଛି (ଘନମିଟର)	ତହସିଲଦାରଙ୍କ ଦ୍ୱାରା ଅନୁମାନ କରାଯାଇଥିବା ମୂଲ୍ୟ	ତହସିଲଦାରଙ୍କ ଦ୍ୱାରା ଆଦାୟ କରାଯାଇଥିବା ମୂଲ୍ୟ	ପ୍ରତି ଘନମିଟର 130 ଟଙ୍କା ସଂଶୋଧିତ ଗ୍ରହଣ ଯୋଗ୍ୟ ମୂଲ୍ୟ	ବକେୟା ଦେୟ (9- 8)	ବକେୟା ଦେୟ ଉପରେ ସୁଧ	ମୋଟ ବକେୟା ଦେୟ (10 + 11)
1	2					7	8	9	10	11	12
1	ଅଞ୍ଜିରା ଜଳାପଥର ଖାଦାନ ସଂଖ୍ୟା. 10	ମେସର୍ସ ଏନ.କେସି ପ୍ରୋଜେକ୍ଟସ ପ୍ରା. ଲିଃ	15/2/2016	105	4,24,096	4,47,95,871	4,52,12,526	6,35,90,857	1,83,78,331	2,11,65,828	3,95,44,159
2	ଅଞ୍ଜିରା ଜଳାପଥର ଖାଦାନ ସଂଖ୍ୟା. 9	ଅଜୟ ଅଗ୍ରୱାଲ	30/5/2016	108	1,31,081	1,63,24,715	1,64,62,622	2,05,73,286	41,10,664	32,74,647	73,85,311
3	ବରଡ଼ା ଜଳାପଥର ଖାଦାନ ସଂଖ୍ୟା. 4	ଅଜିତ ସାହୁ	2/3/2016	100.06	1,58,889	2,34,88,659	2,29,48,372	2,50,59,305	21,10,933	8,91,973	30,02,906
4	ବାଜବାଟି ଜଳାପଥର ଖାଦାନ ସଂଖ୍ୟା. 2	ଶ୍ରୀନିବାସ ଜେନା	5/4/2016	100	52,120	72,66,112	72,95,252	82,24,344	9,29,092	6,18,275	15,47,367
5	ଅଞ୍ଜିରା ଜଳାପଥର ଖାଦାନ ସଂଖ୍ୟା. 12	ଅଜୟ ଅଗ୍ରୱାଲ	30/5/2016	108	1,33,678	1,60,45,487	1,69,67,848	2,10,70,967	41,03,119	34,57,826	75,60,945
6	ରାହାଡ଼ପୁର ଜଳାପଥର ଖାଦାନ ସଂଖ୍ୟା. 5	ଅକ୍ଷୟ ପରିଡ଼ା	8/4/2016	100	1,25,460	1,06,48,684	1,09,21,816	1,91,61,893	82,40,077	82,84,309	1,65,24,386
7	ରାହାଡ଼ପୁର ଜଳାପଥର ଖାଦାନ ସଂଖ୍ୟା. 8	ପି.କେ.ରାଉତରାୟ	23/5/2016	110	55,910	79,39,922	60,55,759	83,19,297	22,63,538	24,31,970	46,95,508
8	ରାହାଡ଼ପୁର ଜଳାପଥର ଖାଦାନ ସଂଖ୍ୟା. 4	ଆଶିଷ ରଞ୍ଜନ ନାୟକ	27/4/2016	107	44,900	62,72,090	61,16,041	69,44,716	8,28,675	7,05,937	15,34,612
9	ରାହାଡ଼ପୁର ପଥର ଖାଦାନ (ମାମଲା ସଂଖ୍ୟା 31/2015-16)	ଆୟାସ କୁମାର ରାଉତ	27/4/2016	105	83,475	1,15,00,944	1,15,58,064	1,29,18,802	13,60,738	8,06,135	21,66,873
	ମୋଟ				12,09,609	14,42,82,484	14,35,38,300	18,58,63,467	4,23,25,169	4,16,36,900	8,39,62,067

(ଉତ୍ସ: ତହସିଲଦାର, ଧର୍ମଶାଳାଙ୍କ ରେକର୍ଡ)

ପରିଶିଷ୍ଟ-V
(ଦ୍ରଷ୍ଟବ୍ୟ ଅନୁକ୍ରମ 3.3.1.1 ପୃଷ୍ଠା 20)

31 ମାର୍ଚ୍ଚ 2022 ସୁଦ୍ଧା ବେଆଇନ ଭାବେ, ଲିଜ୍ ଡିଲ୍ ରୁଚ୍ଛିନାମା କାର୍ଯ୍ୟକାରୀ ନକରି ହୋଇଥିବା ଖଣିଜ ସମ୍ପଦ ଉତ୍ତୋଳନର ଖଣିଜ ଦେୟ ସହିତ ଖଣିଜ ପଦାର୍ଥର ମୂଲ୍ୟର ହିସାବ

ଉତ୍ପାଦନ ନାମ/ ଲିଜ୍ ଆବେଦନ ନାମ	କ୍ଷେତ୍ରଫଳ ହେକ୍ଟରରେ	ଆର୍ଥିକ ବର୍ଷ	ଉତ୍ପାଦନର ଆବେଦନ (ଟଙ୍କାରେ)	ପରିମାଣ (ଘନ ମିଟରରେ)	ପ୍ରତି ଘନ ମିଟର ପ୍ରତି ରୟାଲଟିର ହାର (ଟଙ୍କାରେ)	ରୟାଲଟି (ଟଙ୍କାରେ)	ଅତିରିକ୍ତ ଦେୟ ⁶⁶ (ଟଙ୍କାରେ)	ଆୟକର ⁶⁷ (ଟଙ୍କାରେ)	ପୁଷ୍ଟଭୂମି (ଟଙ୍କାରେ)	ପରିବେଶ ପରିଚାଳନା ପାଣ୍ଟି ⁶⁸ (ଟଙ୍କାରେ)	ଜିଲ୍ଲା ମିନେରାଲ ଫାଉଣ୍ଡେସନ୍ ⁶⁹ (ଟଙ୍କାରେ)	ଜରିମାନା (ଟଙ୍କାରେ)	ପ୍ରତି ଘନ ମିଟର ପ୍ରତି ମୂଲ୍ୟ (ଟଙ୍କାରେ)	ଖଣିଜ ପଦାର୍ଥର ମୂଲ୍ୟ (ଟଙ୍କାରେ)	ଆଦାୟ ଯୋଗ୍ୟ ସମୁଦାୟ ଦେୟ (ଟଙ୍କାରେ)	ସମୁଦାୟ ଦେୟ ଆଦାୟ ହୋଇଛି (ଟଙ୍କାରେ)	ଆଦାୟ ହୋଇଥିବା ଦେୟ (ଟଙ୍କାରେ)
1	2	3	4	5	6	7	8	9	10	11	12	13	14	15	16	17	18
ଅସାପାଲି ଜିରା ନଦୀ ବାଲୁକା ଶଯ୍ୟା ଡି/ ସପନ କୁମାର ଦାଶ	5.06	2016-17	1,45,840	2,810.00	35.00	98,35	4,918	1,967	1,822	4,918	9,835	25,000	45.71	1,28,445	2,75,254	1,45,840	1,29,414
		2017-18	1,37,572	2,741.50	35.00	95,95	4,798	1,919	1,822	4,798	9,595	35,000	45.71	1,25,314	2,79,198	1,37,572	1,41,626
		2018-19	2,05,882	2,812.50	35.00	98,43	4,922	1,969	1,822	4,922	9,844	30,000	45.71	1,28,559	2,80,475	2,19,183	61,292
		2019-20	2,06,871	2,835.50	35.00	99,24	4,962	1,985	1,822	4,962	9,924	30,000	45.71	1,29,611	2,82,508	0	2,82,508
ମୋଟ		6,96,165	11,199.50								1,20,000		5,11,929	11,17,435	5,02,595	6,14,840	
ବାଉସେନାପାଲି ଦତ୍ତା ନଦୀ ସି/ ବୃନ୍ଦାବନ ମହାକୁଡ଼	5.08	2015-16	66,682	1,000.00	30.00	30,00	0	600	711	1500	3000	10,000	45.71	45,710	91,521	10,000	81,521
		2016-17	67,998	1,000.00	35.00	35,00	1,750	700	1,829	1,750	3,500	25,000	45.71	45,710	1,15,239	67,998	47,241
		2017-18	73,579	1,000.00	35.00	35,00	1,750	700	1,829	1,750	3,500		45.71	45,710	90,239	73,579	16,660
ମୋଟ		2,08,259	3,000.00								35,000		1,37,130	2,96,999	1,51,577	1,454,22	
ଗାଇସାମା ଗାଜପୁଞ୍ଜୁରୀ ପଥର ଖଣି/ ନାରାୟଣ ଦାସ	0.85	2015-16	37,927	234.00	102.00	23,86	0	477	119	1,193	2,387	10,000	1,112.38	2,60,297	2,98,342	0	2,98,342
		2016-17	56,067	270.00	130.00	35,10	1,755	702	307	1,755	3,510	15,000	1,112.38	3,00,343	3,58,472	0	3,58,472
		2017-18	64,510	324.00	130.00	42,12	2,106	842	307	2,106	4,212		1,112.38	3,60,411	4,12,105	64,510	3,47,595
		2018-19	94,633	400.00	130.00	52,00	2,600	1,040	307	2,600	5,200	15,000	1,112.38	4,44,952	5,23,699	94,633	4,29,066
ମୋଟ		2,53,137	1,228.00								40,000		13,66,003	15,92,618	1,59,143	14,33,475	
ଗୁଞ୍ଜୁଟିଆ ଜିରା ନଦୀ ବାଲୁକା ଶଯ୍ୟା/ ଲଳିତ ମୋହନ କର	6.07	2015-16	2,07,733	4,900.20	30.00	1,47,00	0	2,940	850	7,350	14,701	10,000	45.71	2,23,988	4,06,835	0	4,06,835
		2016-17	2,25,704	4,901.20	35.00	1,71,54	8,577	3,431	2,185	8,577	17,154	25,000	45.71	2,24,034	4,60,500	1,00,000	3,60,500
		2017-18		4,900.20	35.00	1,71,50	8,575	3,430	2,185	8,575	17,151	0	45.71	2,23,988	4,35,412	0	4,35,412
		2018-19	3,06,616	4,900.20	35.00	1,71,50	8,575	3,430	2,185	8,575	17,151	30,000	45.71	2,23,988	4,65,412	89,780	3,75,632
Total		7,40,053	19,601.80								65,000		8,95,998	17,68,159	1,89,780	15,78,379	
ଡାଙ୍ଗରଜିରା ନଦୀ ଏ/ ଲଳିତ ମୋହନ କର	5.10	2015-16	1,75,701	4,104.00	30.00	1,23,12	0	2,462	714	6,156	12,312	10,000	45.71	1,87,594	3,42,358	0	3,42,358
		2016-17	2,01,462	4,104.00	35.00	1,43,64	7,182	2,873	1,836	7,182	14,364	25,000	45.71	1,87,594	3,89,670	0	3,89,670
		2017-18	1,87,658	4,104.00	35.00	1,43,64	7,182	2,873	1,836	7,182	14,364	35,000	45.71	1,87,594	3,99,670	0	3,99,670
		2018-19	2,61,847	4,104.00	35.00	1,43,64	7,182	2,873	1,836	7,182	14,364	30,000	45.71	1,87,594	3,94,670	0	3,94,670
ମୋଟ		8,26,668	16,416.00								1,00,000		7,50,376	15,26,368	0	15,26,368	
କୁରୁଆନ ଦତ୍ତା ନଦୀ/	5.06	2015-16	1,05,716	1,500.00	42.30	63,45	0	1,269	708	3,173	6,345	10,000	45.71	68,565	1,53,510	1,05,716	47,794
		2016-17	1,02,948	1,500.00	42.30	63,45	3,173	1,269	1,822	3,173	6,345	25,000	45.71	68,565	1,72,796	1,02,948	69,848

66 ରୟାଲଟିର ପାଞ୍ଚ ପ୍ରତିଶତ
67 ରୟାଲଟିର ଦୁଇ ପ୍ରତିଶତ
68 ରୟାଲଟିର ପାଞ୍ଚ ପ୍ରତିଶତ
69 ରୟାଲଟିର 10 ପ୍ରତିଶତ

ମାର୍ଚ୍ଚ 2022 ରେ ସମାପ୍ତ ବର୍ଷ ପାଇଁ ଲଘୁ ଖଣିଜ ରାଜସ୍ୱର ଆକଳନ ଓ ଅସୁଲିର ବ୍ୟବସ୍ଥା ଏବଂ ନିୟନ୍ତ୍ରଣ ଉପରେ ସମ୍ପାଦନ ସମୀକ୍ଷା

ଉତ୍ପାଦନ ନାମ/ ଲିଜ୍‌ଧାରକ ନାମ	କ୍ଷେତ୍ରଫଳ ହେକ୍ଟରରେ	ଆର୍ଥିକ ବର୍ଷ	ହେସିଲଦାରଙ୍କ ଦ୍ୱାରା ଦେୟ ଆକଳନ (ଟଙ୍କାରେ)	ପରିମାଣ (ଘନ ମିଟରରେ)	ପ୍ରତି ଘନ ମିଟର ପ୍ରତି ରୟାଲଟିର ହାର (ଟଙ୍କାରେ)	ରୟାଲଟି (ଟଙ୍କାରେ)	ଅତିରିକ୍ତ ଦେୟ ⁶⁶ (ଟଙ୍କାରେ)	ଆୟକର ⁶⁷ (ଟଙ୍କାରେ)	ପୃଷ୍ଠଭୂମି (ଟଙ୍କାରେ)	ପରିବେଶ ପରିଚାଳନା ପାଣ୍ଡି ⁶⁸ (ଟଙ୍କାରେ)	ଜିଲ୍ଲା ମିନେରାଲ ଡାଏରକ୍ଟସନ୍ସ ⁶⁹ (ଟଙ୍କାରେ)	ଜରିମାନା (ଟଙ୍କାରେ)	ପ୍ରତି ଘନ ମିଟର ପ୍ରତି ମୂଲ୍ୟ (ଟଙ୍କାରେ)	ଖଣିଜ ପଦାର୍ଥର ମୂଲ୍ୟ (ଟଙ୍କାରେ)	ଆଦାୟ ଯୋଗ୍ୟ ସମୁଦାୟ ଦେୟ (ଟଙ୍କାରେ)	ସମୁଦାୟ ଦେୟ ଆଦାୟ ହୋଇଛି (ଟଙ୍କାରେ)	ଆଦାୟ ହୋଇଥିବା ଦେୟ (ଟଙ୍କାରେ)
ବୁଦାବନ ମଇଲୁଡ଼ି		2017-18	90,272	1,500.00	42.30	63,45	3,173	1,269	1,822	3,173	6,345		45.71	68,565	1,47,796	90,272	57,524
		2018-19	1,57,892	1,500.00	42.30	63,45	3,173	1,269	1,822	3,173	6,345	25,000	45.71	68,565	1,72,796	1,64,142	8,654
ମୋଟ			4,56,828	6,000.00								60000		2,74,260	6,46,898	4,63,078	1,83,820
ଗାଜସାମା ରାଜକୂଳୁରା ପଥର ଖଣି/ ବିରଞ୍ଚି ନାରାୟଣ ଦାସ	1.10	2015-16	46,520	306.00	102.00	31,21	0	624	153	1,561	3,121	10,000	1,112.38	3,40,388	3,87,059	0	3,87,059
		2016-17	64,756	360.00	130.00	46,80	2,340	936	393	2,340	4,680	10,000	1,112.38	4,00,457	4,67,946	0	4,67,946
		2017-18	75,453	440.00	130.00	57,20	2,860	1,144	393	2,860	5,720	15,000	1,112.38	4,89,447	5,74,624	0	5,74,624
ମୋଟ			296,631	1,606.00								45000		17,86,482	20,75,512	0	20,75,512
ବାରଦାଗୁଡ଼ା ବନ୍ତା ନଦୀ ବାଲି ବି/ ତ୍ରିଲୋଚନ ବିଶ୍ୱାଳ	6.02	2015-16	1,58,089	2,419.20	38.00	91,93	0	1,839	843	4,596	9,193	25,000	45.71	1,10,582	2,43,982	1,58,089	85,893
		2016-17	1,33,445	2,442.80	38.00	92,82	4,641	1,857	2,167	4,641	9,283	25,000	45.71	1,11,660	2,52,076	1,33,445	1,18,631
		2017-18	1,20,325	2,262.80	38.00	85,98	4,299	1,720	2,167	4,299	8,599	25,000	45.71	1,03,433	2,35,503	1,20,325	1,15,178
		2018-19	2,00,451	2,250.80	38.00	85,53	4,277	1,711	2,167	4,277	8,553	30,000	45.71	1,02,884	2,39,398	0	2,39,398
		2019-20	1,55,349	2,237.20	38.00	85,01	4,251	1,700	2,167	4,251	8,501		45.71	1,02,262	2,08,146	1,55,349	52,797
ମୋଟ			7,67,659	11,612.80								1,05,000		5,30,821	11,79,105	5,67,207	6,11,897
ଗାଲଗୁଣିଦ୍ୱା ବନ୍ତା ନଦୀ /ସପନ କୁମାର ଦାଶ	6.80	2015-16	1,99,732	1,083.00	127.00	13754	0	2,751	952	6,877	13,754	10,000	45.71	49,504	2,21,379	1,99,723	21,656
ମୋଟ			1,99,732	1,083.00											221,379	1,99,723	21,656
ଜିରା ନଦୀ ବାଲି ଏ/ ତ୍ରିଲୋଚନ ବିଶ୍ୱାଳ	5.06	2015-16	1,24,622	2,215.20	30.00	66,45	0	1,329	708	3,323	6,646	25,000	45.71	1,01,257	2,04,718	1,24,622	80,096
		2016-17	1,15,369	2,206.80	35.00	77,23	3,862	1,545	1,821	3,862	7,724	25,000	45.71	1,00,873	2,21,924	0	2,21,924
		2017-18	1,17,172	2,186.40	35.00	76,52	3,826	1,530	1,821	3,826	7,652	35,000	45.71	99,940	2,30,121	0	2,30,121
		2018-19	1,79,994	2,210.40	35.00	77,36	3,868	1,547	1,821	3,868	7,736	30,000	45.71	1,01,037	2,27,242	0	2,27,242
		2019-20	1,80,200	2,215.20	35.00	77,53	3,877	1,551	1,821	3,877	7,753	30,000	45.71	1,01,257	2,27,667	0	2,27,667
ମୋଟ			7,17,357	11,034.00								1,45,000		5,04,364	11,11,672	1,24,622	9,87,050
ଡାଙ୍ଗ ଶ୍ରୀସୁଲନଳା ବି/ ତ୍ରିଲୋଚନ ବିଶ୍ୱାଳ	5.26	2015-16	1,11,905	1,833.60	30.10	55,19	0	1,104	737	2,760	5,519	25,000	45.71	83,814	1,74,124	1,11,905	62,219
		2016-17	99,889	1,828.80	35.00	64,00	3,200	1,280	1,894	3,200	6,401	25,000	45.71	83,594	1,88,578	70,000	1,18,578
		2017-18	5,20,000	12,000.00	35.00	4,20,00	21,000	8,400	1,894	21,000	42,000	1,00,000	45.71	5,48,520	11,62,814	0	11,62,814
ମୋଟ			7,31,794	15,662.40								1,50,000		7,15,928	15,25,516	1,81,905	13,43,611
ବରଗଡ଼ ଜିରା ନଦୀ ବାଲି ବି / ସପନ କୁମାର ଦାଶ	5.06	2016-17	1,43,673	2,760.00	35.00	96,60	4,830	1,932	1,822	4,830	9,660	25,000	45.71	1,26,160	2,70,833	1,43,673	1,27,160
		2017-18	1,38,252	2,760.00	35.00	96,60	4,830	1,932	1,822	4,830	9,660	35,000	45.71	1,26,160	2,80,833	1,38,252	1,42,581
		2018-19	2,03,540	2,758.00	35.00	96,53	4,827	1,931	1,822	4,827	9,653	30,000	45.71	1,26,068	2,75,656	2,16,841	58,815
		2019-20	2,03,496	2,757.00	35.00	96,49	4,825	1,930	1,822	4,825	9,650	30,000	45.71	1,26,022	2,75,568	0	2,75,568
ମୋଟ			6,88,961	11,035.00								1,20,000		5,04,410	11,02,890	4,98,766	6,04,124
ସାୟନ ଜିରା ନଦୀ ବାଲୁକା ଶଯ୍ୟା / ସେଖନାସିମୁଦିନ	5.26	2015-16	1,68,265	2,799.60	41.50	1,16,18	0	2,324	737	5,809	11,618	10,000	45.71	1,27,970	2,74,641	1,68,265	1,06,376
		2016-17	1,67,752	3,486.00	41.50	1,44,66	7,233	2,893	1,894	7,233	14,467	25,000	45.71	1,59,345	3,62,735	1,25,000	2,37,735
		2017-18	1,53,077	2,799.60	41.50	1,16,18	5,809	2,324	1,894	5,809	11,618	35,000	45.71	1,27,970	3,06,607	73,077	2,33,530
		2018-19	2,29,610	2,799.60	41.50	1,16,18	5,809	2,324	1,894	5,809	11,618	30,000	45.71	1,27,970	3,01,607	0	3,01,607
		2019-20	2,29,610	2,799.60	41.50	1,16,18	5,809	2,324	1,894	5,809	11,618	30,000	45.71	1,27,970	3,01,607	0	3,01,607

ଉତ୍ସର ନାମ/ ଲିଭିଆରାଙ୍କ ନାମ	କ୍ଷେତ୍ରଫଳ ହେକ୍ଟରରେ	ଆର୍ଥିକ ବର୍ଷ	ଚହସିଲଦାରଙ୍କ ଦ୍ୱାରା ଦେୟର ଆକଳନ (ଟଙ୍କାରେ)	ପରିମାଣ (ଘନ ମିଟରରେ)	ପ୍ରତି ଘନ ମିଟର ପ୍ରତି ରୟାଲଟିର ହାର (ଟଙ୍କାରେ)	ରୟାଲଟି (ଟଙ୍କାରେ)	ଅତିରିକ୍ତ ଦେୟ ⁶⁶ (ଟଙ୍କାରେ)	ଆୟକର ⁶⁷ (ଟଙ୍କାରେ)	ପୃଷ୍ଠଭୂମି (ଟଙ୍କାରେ)	ପରିବେଶ ପରିଚାଳନା ପାଣ୍ଡି ⁶⁸ (ଟଙ୍କାରେ)	ଜିଲ୍ଲା ମିନେରାଲ ଫାଉଣ୍ଡେସନ୍ ⁶⁹ (ଟଙ୍କାରେ)	ଜରିମାନା (ଟଙ୍କାରେ)	ପ୍ରତି ଘନ ମିଟର ପ୍ରତି ମୂଲ୍ୟ (ଟଙ୍କାରେ)	ଖଣିଜ ପଦାର୍ଥର ମୂଲ୍ୟ (ଟଙ୍କାରେ)	ଆଦାୟ ଯୋଗ୍ୟ ସମୁଦାୟ ଦେୟ (ଟଙ୍କାରେ)	ସମୁଦାୟ ଦେୟ ଆଦାୟ ହୋଇଛି (ଟଙ୍କାରେ)	ଆଦାୟ ହୋଇଥିବା ଦେୟ (ଟଙ୍କାରେ)
ମୋଟ			9,48,314	14,684.40								1,30,000		6,71,225	15,47,197	3,66,342	11,80,855
ଡାଙ୍କ ବାରତୋଳ ତ୍ରିସୁଲନଳା ଏ/ ରୋହିତ କୁମାର ପଟେଲ	5.07	2015-16	94,816	1,545.00	35.00	54,07	0	1,082	710	2,704	5,408	10,000	45.71	70,622	1,44,600	94,815	49,785
		2016-17	95,947	1,650.00	35.00	57,75	2,888	1,155	1,827	2,888	5,775	25,000	45.71	75,422	1,72,703	95,947	76,756
		2017-18	97,463	1,650.00	35.00	57,75	2,888	1,155	1,827	2,888	5,775		45.71	75,422	1,47,703	97,463	50,240
		2018-19	1,56,008	1,650.00	35.00	57,75	2,888	1,155	1,827	2,888	5,775	30,000	45.71	75,422	1,77,703	0	1,77,703
		2019-20	1,60,522	1,755.00	35.00	61,42	3,071	1,229	1,827	3,071	6,143	30,000	45.71	80,221	1,86,986	0	1,86,986
ମୋଟ			6,04,756	8,250.00								95,000		3,77,109	8,29,695	2,88,225	5,41,470
କାମୁଡ଼ା ଚିତା ନଦୀ ଏ/ ଜିରେନ୍ଦ୍ର କୁମାର ପଣ୍ଡା	5.26	2017-18	83,934	1,280.00	35.00	44,80	2,240	896	1,894	2,240	4,480		45.71	58,509	1,15,058	83,934	31,124
		2018-19	1,40,601	1,360.00	35.00	47,60	2,380	952	1,894	2,380	4,760	25,000	45.71	62,166	1,47,131	0	1,47,131
		2019-20	1,42,641	1,408.00	35.00	49,28	2,464	986	1,894	2,464	4,928		45.71	64,360	1,26,375	0	1,26,375
ମୋଟ			3,67,176	4,048.00								25,000		1,85,034	3,88,565	83,934	3,04,630
ସର୍ବମୋଟ			85,03,490	1,36,461								12,35,000		92,11,070	1,69,30,007	37,76,897	1,31,31,453

(ଉତ୍ସ: ଚହସିଲଦାର, ବରଗଡ଼ ଦ୍ୱାରା ପ୍ରଦାନ କରାଯାଇଥିବା ରେକର୍ଡ୍/ସୂଚନା)

ପରିଶିଷ୍ଟ-VI

(ଦ୍ରଷ୍ଟବ୍ୟ ଅନୁଚ୍ଛେଦ 3.3.3 ପୃଷ୍ଠା 24)

ଓଡ଼ିଶା ରାଜ୍ୟ ପ୍ରଦୁଷଣ ନିୟନ୍ତ୍ରଣ ବୋର୍ଡ଼ରୁ କାର୍ଯ୍ୟ କରିବାକୁ ସମ୍ମତି ନପାଇ 52 ଉତ୍ତର 4.61 ଲକ୍ଷ ଘନମିଟର ଖଣିଜ ପଦାର୍ଥ ଖନନ କରିବାର ବିବରଣୀ

କ୍ର.ସଂ.	ବିବରଣୀ	ଉତ୍ତର ସଂଖ୍ୟା	କ୍ଷେତ୍ର କ୍ଷେତ୍ରଫଳ	ନିଲାମଧାରୀ	ଦୁର୍ଭିକ୍ଷାପାତ ଚାରିଖ	ଲଘୁ ଖଣିଜ ପଦାର୍ଥର ପରିମାଣ ଉତ୍ତୋଳନ ଏବଂ ଅପସାରଣ			ଏସ୍‌ଆର୍ ଅନୁଯାୟୀ ଘ.ମି ପିଛା ମୂଲ୍ୟ (ଟଙ୍କାରେ)	ଖଣିଜ ପଦାର୍ଥର ମୋଟ ମୂଲ୍ୟ (ଟଙ୍କାରେ)
						କେଉଁଠାରୁ	କେଉଁଠାକୁ	ପରିମାଣ (ଘମିରେ)		
1	3	4	5	6	7	8	9	10	11	12
1	ବଲାଙ୍ଗିର	ବାକୀନା ପଥର ଖାଦାନ	0.72	ମହେଶ ଚୌଧୁରୀ	19-01-2017	ଜାନୁଆରୀ -2017	ମାର୍ଚ୍ଚ-2020	4,000.00	1,076.19	43,04,760.00
2		ବାସୁପଲି ପଥର ଖାଦାନ-5	1.82	ହେମନ୍ତ କୁମାର ମିଶ୍ର	19-02-2016	ଜୁନ୍-2016	ମାର୍ଚ୍ଚ-2020	14,490.00	1,076.19	1,55,93,993.10
3		ଭାନପୁର ପଥର ଖାଦାନ-3	0.40	ଉମାକାନ୍ତ ନାୟକ	29-03-2016	ଜୁନ୍-2016	ମାର୍ଚ୍ଚ-2020	4,692.00	1,076.19	50,49,483.48
4		ଚନ୍ଦନଭାଟି ବାଲି ଖାଦାନ	3.24	ପ୍ରୀତମ କୁମାର ପାଣିଗ୍ରାହୀ	08-03-2016	ଜୁନ୍-2016	ମାର୍ଚ୍ଚ-2020	17,250.00	45.71	7,88,497.50
5		କୁଟୁମ୍ଭତୋଳା ବାଲି ଖାଦାନ	1.61	କୈଳାସ ଚନ୍ଦ୍ର ସିଂହଦେଓ	14-12-2015	ଜୁନ୍-2016	ମାର୍ଚ୍ଚ-2020	13,416.67	45.71	6,13,275.99
6	କଟକ	ଚାଟୁଆଳୀ ପଥର ଖାଦାନ-I	2.63	ଜଗବନ୍ଧୁ ବେହେରା	03-12-2015	ଜୁନ୍-2016	ମାର୍ଚ୍ଚ-2020	5,623.50	1,076.19	60,51,954.47
7		ଧୁମ୍ବୁ ପଥର ଖାଦାନ-I	2.15	ଯଶୋବନ୍ତ ସିଂ ସାଲୁଡ଼ା	17-11-2015	ଜୁନ୍-2016	ନଭେମ୍ବର -2020	6041.13	1,076.19	65,01,403.69
8		ଧୁମ୍ବୁ ପଥର ଖାଦାନ-II	2.14	ପରମେଶ୍ୱର ନାଗ	20-11-2015	ଜୁନ୍-2016	ନଭେମ୍ବର -2020	6072.00	1,076.19	65,34,625.68
9		ଧୁମ୍ବୁ ପଥର ଖାଦାନ-III	2.15	ରାମ ଅଗ୍ରୱାଲ	19-12-2017	ଡିସେମ୍ବର -2017	ମାର୍ଚ୍ଚ-2022	8,775.00	1,076.19	94,43,567.25
10		ଧାମନଦାଙ୍ଗ ପଥର ଖାଦାନ	2.02	ପୂର୍ଣ୍ଣନନ୍ଦ ମହାନ୍ତି	12-03-2019	ମାର୍ଚ୍ଚ-2019	ମାର୍ଚ୍ଚ-2022	3,175.83	1,076.19	34,17,796.49
11		କୁକୁଡ଼ା ହାଡ଼ ପଥର ଖାଦାନ	0.83	ରାମ ଅଗ୍ରୱାଲ	19-12-2017	ଡିସେମ୍ବର -2017	ମାର୍ଚ୍ଚ-2022	3,198.00	1,076.19	34,41,655.62
12		ସନ୍ଧିବାହାଲ ପଥର ଖାଦାନ	2.42	ସଞ୍ଜୟ କୁମାର ଅଗ୍ରୱାଲ	01-11-2017	ନଭେମ୍ବର -2017	ମାର୍ଚ୍ଚ-2022	4,571.25	1,076.19	49,19,533.54
13		ବିକରପଡ଼ା ବାଲି ଖାଦାନ	1.21	ମୁନା ଅହଲ୍ଲବ	31-01-2018	ଜାନୁଆରୀ -2018	ମାର୍ଚ୍ଚ-2022	2,975.00	45.71	1,35,987.25
14		ବିଲାଭସର୍ଦ୍ଦୀ ବାଲି ଖାଦାନ	5.06	ହେମନ୍ତ କୁମାର ମିଶ୍ର	26-11-2018	ନଭେମ୍ବର -2018	ମାର୍ଚ୍ଚ-2020	4,675.00	45.71	2,13,694.25
15		ମହାଦେବପାଲି ପଥର ଖାଦାନ	0.81	ଲାଲମୋହନ ପଣ୍ଡା	23-03-2017	ମାର୍ଚ୍ଚ-2017	ମାର୍ଚ୍ଚ-2022	2,988.00	1,076.19	32,15,655.72
16	ପୁରୀ	ଶଙ୍କରଭୋଜି ବାଲି ଖାଦାନ	5.06	ସିତାଂଶୁ ଶେଖର ମିଶ୍ର	30-11-2015	ଜୁନ୍-2016	ମାର୍ଚ୍ଚ-2020	13,416.67	45.71	6,13,275.99
17		ଦୁର୍ଗାପାଲି ବାଲି ଖାଦାନ	5.06	ସିତାଂଶୁ ଶେଖର ମିଶ୍ର	30-11-2015	ଜୁନ୍-16	ମାର୍ଚ୍ଚ-2020	13,416.67	45.71	6,13,275.99
18		ପଥରୀ ପଥର ଖାଦାନ- ବି	2.02	ସିତାଂଶୁ ଶେଖର ମିଶ୍ର	27-03-2018	ମାର୍ଚ୍ଚ-2018	ମାର୍ଚ୍ଚ-2022	7,350.00	1,076.19	79,09,996.50
19		ବଡ଼କୁଳବାହାଲ ପଥର ଖାଦାନ	2.02	ଲାଲମୋହନ ପଣ୍ଡା	23-03-2017	ମାର୍ଚ୍ଚ-2017	ମାର୍ଚ୍ଚ-2022	10,732.67	1,076.19	1,15,50,392.13
20		ପିପିରବା ବାଲି ଖାଦାନ	5.67	ସିତାଂଶୁ ଶେଖର ମିଶ୍ର	30-11-2015	ଜୁନ୍-2016	ମାର୍ଚ୍ଚ-2020	15,333.33	45.71	7,00,886.51
21		କୁଚେନପାଲି ପଥର ଖାଦାନ	2.02	ଅନୁରାଗ ଅଗ୍ରୱାଲ	26-04-2016	ଜୁନ୍-2016	ମାର୍ଚ୍ଚ-2022	7,305.05	1,076.19	78,61,621.76

କ୍ର.ସଂ.	ତହସିଲ	ଉପ	କ୍ଷେତ୍ର ହେକ୍ଟରରେ	ନିଲାମଧାରୀ	ତୁଚ୍ଛନାମାର ତାରିଖ	ଲଘୁ ଖଣିଜ ପଦାର୍ଥର ପରିମାଣ ଉତ୍ତୋଳନ ଏବଂ ଅପସାରଣ			ଏସ୍‌ଏଆର୍ ଅନୁଯାୟୀ ଘ.ମି ପିଛା ମୂଲ୍ୟ (ଟଙ୍କାରେ)	ଖଣିଜ ପଦାର୍ଥର ମୋଟ ମୂଲ୍ୟ (ଟଙ୍କାରେ)
						କେଉଁଠାରୁ	କେଉଁଠାରୁ	ପରିମାଣ (ଘମିରେ)		
1	3	4	5	6	7	8	9	10	11	12
22	ବରଗଡ଼	ତୁରୁଙ୍ଗା ପଥର ଖାଦାନ- ସି	2.51	ରୁଷି ପ୍ରଧାନ	26-07-2016	ଜୁଲାଇ-2016	ମାର୍ଚ୍ଚ -2020	2,025.00	1,084.76	21,96,639.00
23		ତୁରୁଙ୍ଗା ପଥର ଖାଦାନ- ଏ	1.34	ଶ୍ରୀକାନ୍ତ ପଣ୍ଡା	22-03-2016	ଜୁନ୍-2016	ମାର୍ଚ୍ଚ -2020	1,204.00	1,084.76	13,06,051.04
24		ତୁରୁଙ୍ଗା ଉବାବାବା ବି	2.18	ଶ୍ରୀକାନ୍ତ ପଣ୍ଡା	22-03-2016	ଜୁନ୍-2016	ମାର୍ଚ୍ଚ -2020	3,933.33	1,084.76	42,66,719.05
25		ତୁରୁଙ୍ଗା ଉବାବାବା ଏ	2.42	ସୁଧାଂଶୁ ଭୃଷଣ ଗତିଆ	08-02-2018	ଫେବୃଆରୀ-2018	ମାର୍ଚ୍ଚ -2021	3,932.50	1,084.76	42,65,818.70
26		ଖୁଣ୍ଟପାଲି ଗଞ୍ଜିଆଟିକ୍ତା ପଥର ଖାଦାନ	1.36	କରୁଣାକର ସାହୁ	13-06-2016	ଜୁନ୍-2016	ମାର୍ଚ୍ଚ -2020	1,190.00	1,084.76	12,90,864.40
27		ବୀରମାଳ ପଥର ଖାଦାନ	0.12	ଚନ୍ଦ୍ରଶେଖର ଦାଶ	04-06-2016	ଜୁନ୍-2016	ମାର୍ଚ୍ଚ -2020	1,958.67	1,084.76	21,24,686.87
28		ତୋରା ପଥର ଖାଦାନ ବି	3.85	ହୁଷିକେଶ ସାହୁ	04-01-2017	ଜାନୁଆରୀ-2017	ଜୁନ୍-2019	2,430.00	1,084.76	26,35,966.80
29		ବୀରମଳକେଲା ବାଲି ଖାଦାନ	5.05	ପ୍ରଦୀପ କୁମାର ସାହୁ	18-09-2017	ସେପ୍ଟେମ୍ବର -2017	ମାର୍ଚ୍ଚ -2022	15,752.25	45.71	7,20,035.35
30	ବରପାଲି	ବହିଆପଦର ପଥର ଖାଦାନ	1.06	ଜନେନ୍ଦ୍ରସିଂହ ଦାସ	22-07-2016	ଜୁଲାଇ-2016	ମାର୍ଚ୍ଚ -2020	280.00	1,084.76	3,03,732.80
31		ବିକିନିପାଲି ପଥର ଖାଦାନ	1.08	ଜଗନ୍ନାଥ ପରିଡ଼ା	22-07-2016	ଜୁଲାଇ -2016	ମାର୍ଚ୍ଚ -2020	6,060.00	1,084.76	65,73,645.60
32	ଧର୍ମଶାଳା	ରାହାଡ଼ପୁର କଳା ପଥର ଖାଦାନ	2.42	ମେସର୍ସ ଉତ୍କଳ ହାଇଡ୍ରୋ	10-02-2016	ଜୁନ୍-2016	ମାର୍ଚ୍ଚ -2020	23,873.00	1,000.00	2,38,73,000.00
33	ବିକିଟି	ସୁନ୍ଦରଡ଼ା ବାଲି ଖାଦାନ	7.32	ଯୋଗେନ୍ଦ୍ର ନାଥ ବେହେରା	03-03-2016	ଜୁନ୍-2016	ମାର୍ଚ୍ଚ -2021	12,775.00	53.33	6,81,290.75
34		ଚଢ଼ିଆପଦା ବାଲି ଖାଦାନ	5.03	ବି ଭାସ୍କର	03-03-2016	ଜୁନ୍-2016	ମାର୍ଚ୍ଚ -2021	13,208.33	53.33	7,04,400.24
35		କଲବଡ଼ା ବାଲି ଖାଦାନ-I	5.06	ବାବୁଲି ସାହୁ	29-01-2016	ଜୁନ୍-2016	ଜାନୁଆରୀ -2021	9,520.00	53.33	5,07,701.60
36		ବିଲ୍ଲାଡି ବାଲି ଖାଦାନ-II	5.02	ସକିଦାନନ୍ଦ ପାତ୍ର	29-01-2016	ଜୁନ୍-2016	ମାର୍ଚ୍ଚ -2020	9,905.33	53.33	5,28,251.25
37		ପରସମା ବାଲି ଖାଦାନ	6.16	ଜ୍ୟୋତିରାଜ ପାଣ୍ଡେ	22-01-2016	ଜୁନ୍-2016	ମାର୍ଚ୍ଚ -2020	8,406.50	53.33	4,48,318.65
38	ବୀରମିତ୍ରପୁର	ଜହରଗୋଲି ବାଲୁକା ଶଯ୍ୟା	5.08	ମେସର୍ସ ପ୍ରେମେନ୍ଦ୍ର	11-01-2016	ଜୁନ୍-2016	ମାର୍ଚ୍ଚ -2020	8,275.00	43.81	3,62,527.75
39		ତେତେରକେଲା ବାଲୁକା ଶଯ୍ୟା	6.61	ମେସର୍ସ ପ୍ରେମେନ୍ଦ୍ର	11-01-2016	ଜୁନ୍-2016	ମାର୍ଚ୍ଚ -2020	17,705.00	43.81	7,75,656.05
40		ଲାକୋଇ ବାଲୁକା ଶଯ୍ୟା	5.62	ମେସର୍ସ ପ୍ରେମେନ୍ଦ୍ର	11-01-2016	ଜୁନ୍-2016	ମାର୍ଚ୍ଚ -2019	6,796.00	43.81	2,97,732.76
41		ଗୋପପୁର ବାଲୁକା ଶଯ୍ୟା	5.26	ମେସର୍ସ ପ୍ରେମେନ୍ଦ୍ର	11-01-2016	ଜୁନ୍-2016	ମାର୍ଚ୍ଚ -2019	7,020.00	43.81	3,07,546.20
42	ଗୁରୁଶ୍ରୀଆ	ନରେନ୍ଦ୍ର ବାଲୁକା ଶଯ୍ୟା	8.01	ମଧବ ଚନ୍ଦ୍ର ମାଝୀ	08-02-2016	ଜୁନ୍-2016	ଫେବୃଆରୀ -2021	1,67,792.00	43.81	73,50,967.52
43		ସାନମୁଷାପୋଷ ପଥର ଖାଦାନ - 1	7.00	ମୁକୁନ୍ଦଲାଲ ଗୌହାନ	08-02-2016	ଜୁନ୍-2016	ମାର୍ଚ୍ଚ -2020	12,634.67	1,028.57	1,29,95,642.52
44	ସୁନ୍ଦରଗଡ଼	ସାମିନା ବାଲୁକା ଶଯ୍ୟା	0.97	ଅରବିନ୍ଦ କୁମାର ସାହୁ	16-11-2015	ଜୁନ୍-2016	ନଭେମ୍ବର -2020	9,762.23	43.81	4,27,683.30
45		ଚିତଭଞ୍ଜା ବାଲୁକା ଶଯ୍ୟା	4.13	ମନୋଜ କୁମାର ସାହୁ	12-08-2015	ଜୁନ୍-2016	ଅଗଷ୍ଟ -2020	7,198.25	43.81	3,15,355.33
46		ବଡ଼କବର ବାଲୁକା ଶଯ୍ୟା	4.39	ମନୋଜ କୁମାର ଅବସ୍ଥି	15-09-2016	ସେପ୍ଟେମ୍ବର -2016	ସେପ୍ଟେମ୍ବର -2020	11,444.25	43.81	5,01,372.59

ମାର୍ଚ୍ଚ 2022 ରେ ସମାପ୍ତ ବର୍ଷ ପାଇଁ ଲଘୁ ଖଣିଜ ରାଜସ୍ୱର ଆକଳନ ଓ ଅସୁଲିର ବ୍ୟବସ୍ଥା ଏବଂ ନିୟନ୍ତ୍ରଣ ଉପରେ ସମ୍ପାଦନ ସମୀକ୍ଷା

କ୍ର. ସଂ.	ତହସିଲ	ଉତ୍ପାଦ	କ୍ଷେତ୍ର ହେକ୍ଟରରେ	ନିଲାମଧାରୀ	ରୁକ୍ତନାମାର ତାରିଖ	ଲଘୁ ଖଣିଜ ପଦାର୍ଥର ପରିମାଣ ଉତ୍ତୋଳନ ଏବଂ ଅପସାରଣ			ଏସ୍‌ଏଆର୍ ଅନୁଯାୟୀ ଘ.ମି ପିଛା ମୂଲ୍ୟ (ଟଙ୍କାରେ)	ଖଣିଜ ପଦାର୍ଥର ମୋଟ ମୂଲ୍ୟ (ଟଙ୍କାରେ)
						କେଉଁଠାରୁ	କେଉଁଠାକୁ	ପରିମାଣ (ଘମିରେ)		
1	3	4	5	6	7	8	9	10	11	12
47		ଭସ୍ମା ବାଲୁକା ଶଯ୍ୟା	3.76	ସୁନ୍ଦରମଣି ନାୟକ	27-07-2015	ଜୁନ୍--2016	ମାର୍ଚ୍ଚ -2020	15,380.30	43.81	6,73,810.94
48		ଲଙ୍କାହୁଡ଼ା ବାଲୁକା ଶଯ୍ୟା	1.98	ନିଲିତ୍ର ଜୁମାର ସାହୁ	12-08-2015	ଜୁନ୍--2016	ଅଗଷ୍ଟ -2020	7,709.78	43.81	3,37,765.46
49		କଇଁଚରା ବାଲୁକା ଶଯ୍ୟା	1.42	ସୁନ୍ଦରମଣି ନାୟକ	30-09-2015	ଜୁନ୍--2016	ମାର୍ଚ୍ଚ -2020	24,090.97	43.81	10,55,425.40
50		ନୂଆ-ଆମଲିପାଲି ବାଲୁକା ଶଯ୍ୟା	5.21	ମନୋଜ ଜୁମାର ସାହୁ	21-07-2015	ଜୁନ୍--2016	ମାର୍ଚ୍ଚ -2020	11,551.95	43.81	5,06,090.93
51	ଜଗତସିଂହପୁର	ଆଳିପିଙ୍ଗଳ-ଅଡ଼ାଙ୍ଗ ବାଲି ଖାଦାନ	8.82	ରବୀନ୍ଦ୍ର ନାଥ ଜେନା	17-10-2015	ଜୁନ୍--2016	ମାର୍ଚ୍ଚ -2020	30,666.67	42.86	13,14,373.48
52		ମୁଣ୍ଡିଲୋ-ପାଟେନିଗାଁ ବାଲି ଖାଦାନ	6.07	ସଞ୍ଜିତ ଜୁମାର ସାହୁ	13-06-2016	ଜୁନ୍--2016	ମାର୍ଚ୍ଚ -2020	7,666.67	42.86	3,28,593.48
	ମୋଟ		184.32					6,31,645.42		17,94,52,998.69

(ଉତ୍ସ: ତହସିଲଦାରଙ୍କ ରେକର୍ଡ)

ପରିଶିଷ୍ଟ-VII

(ଦ୍ରଷ୍ଟବ୍ୟ ଅନୁଚ୍ଛେଦ 3.3.5 ପୃଷ୍ଠା 25)

ଲଘୁ ଖଣିଜ ପଦାର୍ଥର ଉତ୍ତୋଳନ ଅନୁମତି ଏବଂ ଲିଜ୍‌ଧାରୀଙ୍କ ଠାରୁ ଆଦାୟ ଯୋଗ୍ୟ ବକେୟା ଦେୟ

(ପରିମାଣ ଘନ ମିଟରରେ ଏବଂ ମୂଲ୍ୟ ଟଙ୍କାରେ)

କ୍ର.ସଂ.	ସ୍ତର	ଲଘୁ ଖଣିଜ ଉତ୍ତ	ଲିଜ୍ ଅବଧି	ଖଣି ଯୋଜନା ଅନୁଯାୟୀ ଅନୁମୋଦିତ ପରିମାଣ	ଫର୍ମ - ଖାଇ/ବାଣିଜ୍ୟ ରିଟର୍ଣ୍ଣ ଅନୁଯାୟୀ ପରିମାଣ ବାହାର କରାଯାଇଛି ଅନୁମୋଦିତ ପରିମାଣ	ଅଧିକ ପରିମାଣ ବାହାର କରାଯାଇଛି	ପ୍ରତି ଘନ ମିଟର ଖଣିଜ ପଦାର୍ଥର ମୂଲ୍ୟ	ପ୍ରତି ଘନ ମିଟର ଖଣିଜ ପଦାର୍ଥର ରୟାଲଟି ହାର	ପ୍ରତି ଘନ ମିଟର ପ୍ରତି ଅତିରିକ୍ତ ଦେୟ	ଆଦାୟ ହୋଇନଥିବା ଖଣିଜ ପଦାର୍ଥର ଦେୟ						
										ବାହାର କରାଯାଇଥିବା ଅତିରିକ୍ତ ପରିମାଣର ମୋଟ ମୂଲ୍ୟ	ମୋଟ ରୟାଲଟି	ମୋଟ ଅତିରିକ୍ତ ଦେୟ	ପରିଚାଳନା ପାଣ୍ଟି, 5 ପ୍ରତିଶତ ରୟାଲଟି ହାରରେ	ଜିଲ୍ଲା ମିନେରାଲ ଫାଉଣ୍ଡେସନ୍ ପାଣ୍ଟି, 10 ପ୍ରତିଶତ ରୟାଲଟି ହାରରେ	ରୟାଲଟିର 2 ପ୍ରତିଶତ ହାରରେ ଆୟକର	ସମୁଦାୟ
1	2	3	4	5	6	7	8	9	10	11	12	13	14	15	16	17
1	କଷାବାଞ୍ଛି	କୁକୁଡ଼ାହାଡ଼ ପଥର ଖାଦାନ	2017-18	738	1,400	662	1,076.19	130	10.00	7,12,438	86,060	6,620	4,303	8,606	1,721	8,19,748
			2019-20	738	2,800	2,062	1,076.19	130	10.00	22,19,104	2,68,060	20,620	13,403	26,806	5,361	25,53,354
2	କଷାବାଞ୍ଛି	ଞ୍ଜିରାହାଲ ପଥର ଖାଦାନ	2017-18	1,035	4,095	3,060	1,076.19	130	31.00	32,93,141	3,97,800	94,860	19,890	39,780	7,956	38,53,427
			2018-19	1,035	1,502	467	1,076.19	130	31.00	5,02,581	60,710	14,477	3,036	6,071	1,214	5,88,089
			2019-20	1,035	1,134.8	99.8	1,076.19	130	31.00	1,07,404	12,974	3,094	649	1,297	259	1,25,677
3	ଧର୍ମଶାଳା	ଲୁଣିବର କଳା ପଥର ଖାଦାନ. 4	2017-18	3,477	4,356	879	1,000.00	130	340.00	8,79,000	1,14,270	2,98,860	5,714	11,427	2,285	13,11,556
			2018-19	3,534	3,600.6	66.6	1,000.00	130	340.00	66,600	8,658	22,644	433	866	173	99,374
4	ଧର୍ମଶାଳା	ଲୁଣିବର କଳା ପଥର ଖାଦାନ. 3	2017-18	15,734	19,530	3,796	1,000.00	130	6.50	37,96,000	4,93,480	24,674	24,674	49,348	9,870	43,98,046
5		ବରଡ଼ା କଳା ପଥର ଖାଦାନ. 4	2017-18	4,872	11,381	6,509	1,000.00	130	6.50	65,09,000	8,46,170	42,309	42,309	84,617	16,923	75,41,328
			2018-19	48,360	75,830	27,470	1,000.00	130	6.50	2,74,70,000	35,71,100	1,78,555	1,78,555	3,57,110	71,422	3,18,26,742
6	ଧର୍ମଶାଳା	ବାକବାଟି କଳା ପଥର ଖାଦାନ. 2	2016-17	1,530	1,800	270	1,000.00	130	6.50	2,70,000	35,100	1,755	1,755	3,510	702	3,12,822
			2017-18	12,020	13,356	1,336	1,000.00	130	6.50	13,36,000	1,73,680	8,684	8,684	17,368	3,474	15,47,890
			2018-19	12,506	13,896	1,390	1,000.00	130	6.50	13,90,000	1,80,700	9,035	9,035	18,070	3,614	16,10,454
			2019-20	13,014	14,460	1,446	1,000.00	130	6.50	14,46,000	1,87,980	9,399	9,399	18,798	3,760	16,75,336

କ୍ର.ସଂ.	ସ୍ତର	ଲଘୁ ଖଣିଜ ରସ	ଲିଡ୍ ଅବଧି	ଖଣି ଯୋଜନା ଅନୁଯାୟୀ ଅନୁମୋଦିତ ପରିମାଣ	ଫର୍ମ - ଖାଇ/ବାଣିଜ ରିଟର୍ଣ୍ଣ ଅନୁଯାୟୀ ପରିମାଣ ବାହାର କରାଯାଇଛି ଅନୁମୋଦିତ ପରିମାଣ	ଅଧିକ ପରିମାଣ ବାହାର କରାଯାଇଛି	ପ୍ରତି ଘନ ମିଟର ଖଣିଜ ପଦାର୍ଥର ମୂଲ୍ୟ	ପ୍ରତି ଘନ ମିଟର ଖଣିଜ ପଦାର୍ଥର ରୟାଲଟି ହାର	ପ୍ରତି ଘନ ମିଟର ଅତିରିକ୍ତ ଦେୟ	ଆଦାୟ ହୋଇନଥିବା ଖଣିଜ ପଦାର୍ଥର ଦେୟ						
										ବାହାର କରାଯାଇଥିବା ଅତିରିକ୍ତ ପରିମାଣର ମୂଲ୍ୟ	ମୋଟ ରୟାଲଟି	ମୋଟ ଅତିରିକ୍ତ ଦେୟ	ପରିଚାଳନା ପାଣ୍ଠି, 5 ପ୍ରତିଶତ ରୟାଲଟି ହାରରେ	ଜିଲ୍ଲା ମିନେରାଲ ଫାଉଣ୍ଡେସନ୍ ପାଣ୍ଠି, 10 ପ୍ରତିଶତ ରୟାଲଟି ହାରରେ	ରୟାଲଟିର 2 ପ୍ରତିଶତ ହାରରେ ଆୟକର	ସମୁଦାୟ
1	2	3	4	5	6	7	8	9	10	11	12	13	14	15	16	17
7		ଅଞ୍ଜିରା କଳା ପଥର ଖାଦାନ- 12	2018-19	30,951	32,580	1,629	1,000.00	130	6.50	16,29,000	2,11,770	10,589	10,589	21,177	4,235	18,87,360
8		ବରଡ଼ା କଳା ପଥର ଖାଦାନ- 2	2019-20	10,908	13,129	2,221	1,000.00	130	105.27	22,21,000	2,88,730	2,33,805	14,437	28,873	5,775	27,92,620
9		ଲୁଣିବର କଳା ପଥର ଖାଦାନ- 2	2017-18	9,360	11,650	2,290	1,000.00	142	7.10	22,90,000	3,25,180	16,259	16,259	32,518	6,504	26,86,720
10		ଅରୁହା ପଥର ଖାଦାନ- 1	2018-19	10,084.2	22,940	12,855.8	1,000.00	130	80.00	1,28,55,800	16,71,254	10,28,464	83,563	1,67,125	33,425	1,58,39,631
			2019-20	10,152.8	19,921	9,768.2	1,000.00	130	80.00	97,68,200	12,69,866	7,81,456	63,493	1,26,987	25,397	1,20,35,399
11	ରାଉରକେଲା	ଝାଉରାହାଲ ପଥର ଖାଦାନ-II	2017-18	1,167	3,611	2,444	1,028.57	130	88.50	25,13,825	3,17,720	2,16,294	15,886	31,772	6,354	31,01,851
			ମୋଟ	1,92,251	2,72,972.40	80,721.40				8,12,75,093	1,05,21,262	30,22,453	5,26,066	10,52,126	2,10,424	9,66,07,424

(ଉତ୍ସ: ଉତ୍ପାଦନ ସମୀକ୍ଷା ରେକର୍ଡ୍)

ପରିଶିଷ୍ଟ-VIII

(ଦ୍ରଷ୍ଟବ୍ୟ ଅନୁକ୍ରମ 3.3.7 ପୃଷ୍ଠା 28)

ଲଘୁ ଖଣିଜ ଉତ୍ପାଦନ କର ଚିବରଣୀ ଯେଉଁଥିରୁ ଅନୁମତିପ୍ରାପ୍ତ ଗଭୀରତାରୁ ଅଧିକ ଖଣିଜ ପଦାର୍ଥ ଉତ୍ତୋଳନ କରାଯାଇଥିଲା

କ୍ର. ସଂ.	ଉତ୍ପାଦନ	ଉତ୍ପାଦନ	ଲିଜ୍ ଧାରକ	ତୁଚ୍ଛିନାମା କାର୍ଯ୍ୟକାରୀ ହେବାର ତାରିଖ	ଲିଜ୍ ଅବଧି (ଆର୍ଥିକ ବର୍ଷ)	ଖଣି ଯୋଜନା ଅନୁଯାୟୀ ଅନୁମୋଦିତ ଉତ୍ତୋଳନର ପରିମାଣ (ଘନ ମିଟରରେ)	ଖଣି ଯୋଜନା ଅନୁଯାୟୀ ସଂରକ୍ଷିତ ଖଣିଜର ପରିମାଣ (ଘନ ମିଟରରେ)	ନେପିଆଇ ତାରିଖ	ଭୂମି ସ୍ତରରୁ ଖଣିଗୁଡ଼ିକର ପ୍ରକୃତ ଗଭୀରତା (ମିଟରରେ)
1	3	4	5	6	7	8	9	10	11
1	ଧର୍ମଶାଳା	ଅଞ୍ଜିରା ଜଳା ପଥର ଖାଦାନ ସଂଖ୍ୟା 10	ପ୍ରକାଶ ପରିଚାଳକ, ଏକ୍ସକେସିଭି ପ୍ରକାଶ ପ୍ରା. ଲିମିଟେଡ୍	15/2/2016	2015-16 ରୁ 2019-20	4,59,378.00	9,04,165.00	17/11/2021	26
2	ସମଲପୁର ସଦର	ସିକିଟି-4 ପଥର ଖାଦାନ	ନୀରଜ ଅଗ୍ରୱାଲ	27/04/2018	2018-19 ରୁ 2019-20	68,110.00	3,53,623.50	31/8/2021	15
3	ସମଲପୁର ସଦର	ରଘୁନାଥ ପଲ୍ଲୀ ପଥର ଖାଦାନ	ବିଜୟ କୁମାର ତ୍ରିବେଦୀ	07/06/2016	2015-16 ରୁ 2019-20	3,960.00	68,220.00	31/8/2021	8
4	ରାଉରକେଲା	ଝାରବାହାଲ ପଥର ଖାଦାନ I	ବଳରାମ ଲୋହାର	30/01/2017	2017-18 ରୁ 2022-23	41,169.33	5,07,241.80	22/9/2021	15
5	ରାଉରକେଲା	ଟାଙ୍ଗରପାଲି ପଥର ଖାଦାନ	ସୁଧୁର କୁମାର ହରିଚନ୍ଦନ	22/08/2015	2015-16 ରୁ 2019-20	8,375.00	48,600.00	22/9/2021	12
		ମୋଟ				5,80,992.33	18,81,850.30		

(ଉତ୍ପାଦନ କର ଚିବରଣୀ ରେକର୍ଡ)

ପରିଶିଷ୍ଟ – IX

(ଦ୍ରଷ୍ଟବ୍ୟ ଅନୁଚ୍ଛେଦ 3.3.11.1 ପୃଷ୍ଠା 35)

ଖଣିଜ ସଂରକ୍ଷଣର ପରିମାଣ ଏବଂ ଲଘୁ ଖଣିଜ ପଦାର୍ଥର ଉତ୍ତୋଳନର ପରିମାଣ, ଖଣିଜ ଦେୟ ଆକଳନ ଏବଂ ଦାଢି (ମାର୍ଚ୍ଚ 2022 ପର୍ଯ୍ୟନ୍ତ)

କ୍ର.ସଂ.	ରହସିଲ	କ୍ର.ସଂ.	ଲଘୁ ଖଣିଜ ଉତ୍ତ	ଲିଫ୍ ପଞ୍ଜୀକରଣ ତାରିଖ	ଖଣି ଯୋଜନା ଅନୁଯାୟୀ ଲଘୁ ଖଣିଜ ଉତ୍ତରେ ଥିବା ଖଣିଜର ପରିମାଣ (ଘନ ମିଟରରେ)	ଲଘୁ ଖଣିଜ ପଦାର୍ଥର ପରିମାଣ ଯେଉଁଥିରେ ଖଣିଜ ଦେୟ ଆକଳନ କରାଯାଇଥିଲା ଏବଂ ଦାଢି କରାଯାଇଥିଲା (ମାର୍ଚ୍ଚ 2022 ପର୍ଯ୍ୟନ୍ତ)	ଲିଫ୍ ପରିମାଣ ଠାରୁ ଅଧିକ ପରିମାଣ (ଘନ ମିଟରରେ)
1	2	3	4	5	6	7	8
1	ବଲାଙ୍ଗିରି	1	ବରକାନି ପଥର ଖାଦାନ	19-01-2017	19,656.00	4,000.00	15,656.00
		2	ବାସୁପାଲି ପଥର ଖାଦାନ-5	19-02-2016	78,525.00	16,065.00	62,460.00
		3	ଭାନପୁର ପଥର ଖାଦାନ-3	29.03.2016	9,180.00	5,202.00	3,978.00
		4	ଚନ୍ଦନବାଟି ବାଲି ଖାଦାନ	08-03-2016	21,850.00	19,125.00	2,725.00
		5	କୁଚିମଡୋଲା ବାଲି ଖାଦାନ	14-12-2015	20,550.00	16,041.67	4,508.33
		6	ଭୁଢ଼ିଆବାହାଲ୍ ପଥର ଖାଦାନ-ବି	27-11-2017	56,254.00	18,801.00	37,453.00
		7	ଧୁଲସର ପଥର ଖାଦାନ	23-12-2015	59,400.00	10,108.00	49,292.00
		8	ବାସୁପାଲି ପଥର ଖାଦାନ-2	06-01-2018	1,34,622.00	10,200.00	1,24,422.00
		9	ବାସୁପାଲି ପଥର ଖାଦାନ-4	06-01-2018	1,39,545.00	10,216.67	1,29,328.33
		10	ଭୁଢ଼ିଆବାହାଲ୍ ପଥର ଖାଦାନ- ଏ	06-12-2017	91,497.00	18,855.00	72,642.00
		11	ଭୁଢ଼ିଆବାହାଲ୍ ପଥର ଖାଦାନ- ସି	27-11-2017	2,14,392.00	18,873.00	1,95,519.00
			ଉପ-ସମୁଦାୟ		8,45,471.00	1,47,487.34	6,97,983.66
2	କନ୍ଧାବାଞ୍ଜୀ	12	ରଘୁଆକା ପଥର ଖାଦାନ-I	03-12-2015	1,41,331.50	6,968.25	1,34,363.25
		13	ଧୁମସୁ ପଥର ଖାଦାନ-I	17-11-2015	2,04,601.50	9,164.00	1,95,437.50
		14	ଧୁମସୁ ପଥର ଖାଦାନ-II	20-11-2015	2,25,758.00	9,171.00	2,16,587.00
		15	ଧୁମସୁ ପଥର ଖାଦାନ-III	19-12-2017	97,780.00	10,125.00	87,655.00
		16	ମହାଖଣ୍ଡ ପଥର ଖାଦାନ-I	12-04-2016	1,43,535.50	7,432.00	1,36,103.50
		17	ଧାମନତଙ୍ଗା ପଥର ଖାଦାନ	12-03-2019	1,53,926.00	4,120.00	1,49,806.00
		18	କୁକୁଡ଼ାହାଡ଼ ପଥର ଖାଦାନ	19-12-2017	,30,901.00	3,690.00	27,211.00
		19	ସହିବାହାଲ୍ ପଥର ଖାଦାନ	01-11-2017	2,93,112.00	5,175.00	2,87,937.00
		20	ଟିକ୍ତାପଡା ବାଲି ଖାଦାନ	31-01-2018	7,311.00	3,500.00	3,811.00
		21	ତାନ୍ତି ପଥର ଖାଦାନ	28-11-2018	19,1,088.00	4,104.00	1,86,984.00
		22	ସିମନବାହାଲ୍ ପଥର ଖାଦାନ-II	17-11-2015	89,860.50	8,939.70	80,920.80
			ଉପ-ସମୁଦାୟ		1579,205.00	72,388.95	15,06,816.05
3	ପୁରୀଜିଲ୍ଲା	23	ବିଲାଇସର୍ଦ୍ଦା ବାଲି ଖାଦାନ	26-11-2018	16,500.00	1,040.00	15,460.00
		24	ମହାଦେବପାଲି ପଥର ଖାଦାନ	23-03-2017	35,012.00	3,483.00	31,529.00
		25	ସଙ୍କରଭୋଜି ବାଲି ଖାଦାନ	30-11-2015	39,500.00	17,500.00	22,000.00
		26	ଦୁର୍ଗାପାଲି ବାଲି ଖାଦାନ	30-11-2015	40,135.00	17,500.00	22,635.00
		27	ପଥରୀ ପଥର ଖାଦାନ-ବି	27-03-2018	56,700.00	7,650.00	49,050.00
		28	ବଡ଼ବୁଢ଼ାବାହାଲ୍ ପଥର ଖାଦାନ	23-03-2017	4,50,126.00	12,610.00	4,37,516.00
		29	ପିପିରଦା ବାଲି ଖାଦାନ	30-11-2015	43,500.00	20,000.00	23,500.00
		30	କୁଟେନପାଲି ପଥର ଖାଦାନ	26-04-2016	1,22,400.00	17,820.00	1,04,580.00
		31	ଦୁହେଲ୍ ଏ ପଥର ଖାଦାନ	23-03-2018	1,05,750.00	4,293.00	1,01,457.00
					ଉପ-ସମୁଦାୟ		9,09,623.00
4	ବରଗଡ଼	32	ତୁରୁଙ୍ଗା ପଥର ଖାଦାନ ସି	26-07-2016	1,20,195.00	2,925.00	1,17,270.00
		33	ତୁରୁଙ୍ଗା ପଥର ଖାଦାନ ଏ	22-03-2016	61,560.00	1,488.00	60,072.00
		34	ତୁରୁଙ୍ଗା ଉତ୍ତାବାବା ପଥର ଖାଦାନ ବି	22-03-2016	1,14,240.00	4,880.00	1,09,360.00
		35	ତୁରୁଙ୍ଗା ଉତ୍ତାବାବା ପଥର ଖାଦାନ	08-02-2018	1,28,605.00	5,555.00	1,23,050.00

କ୍ର.ସଂ.	ହସିଲ	କ୍ର.ସଂ.	ଲଘୁ ଖଣିଜ ଉତ୍ପାଦନ	ଲିଫ୍ଟ ପଞ୍ଜୀକରଣ ତାରିଖ	ଖଣି ଯୋଜନା ଅନୁଯାୟୀ ଲଘୁ ଖଣିଜ ଉତ୍ପାଦନ ଥିବା ଖଣିଜର ପରିମାଣ (ଘନ ମିଟରରେ)	ଲଘୁ ଖଣିଜ ପଦାର୍ଥର ପରିମାଣ ଯେଉଁଥିରେ ଖଣିଜ ଦେୟ ଆକଳନ କରାଯାଇଥିଲା ଏବଂ ଦାବି କରାଯାଇଥିଲା (ମାର୍ଚ୍ଚ 2022 ପର୍ଯ୍ୟନ୍ତ)	ଲିଫ୍ଟ ପରିମାଣ ଠାରୁ ଅଧିକ ପରିମାଣ (ଘନ ମିଟରରେ)
1	2	3	4	5	6	7	8
			ଏ				
		36	ଖୁଣ୍ଟପାଲି ଗଞ୍ଜିଆଡ଼ିକ୍ତା ପଥର ଖାଦାନ	13-06-2016	1,19,417.00	1,890.00	1,17,527.00
		37	ବାରମଲ୍ ପଥର ଖାଦାନ	04-06-2016	3,743.00	2,304.00	1,439.00
		38	ଚୋରା ପଥର ଖାଦାନ ବି	04-01-2017	82,400.00	3,440.00	78,960.00
		39	ଖୁଣ୍ଟପାଲି ପୁଡ଼ିଆଡ଼ିକ୍ତା ପଥର ଖାଦାନ ଇ	22-03-2016	2,54,263.00	13,400.00	2,40,863.00
			ଉପ-ସମୁଦାୟ		8,84,423.00	35,882.00	8,48,541.00
5	ବରପାଲି	40	ବରମକେଲା ବାଲୁକା ଶଯ୍ୟା	18-09-2017	29,149.00	14,251.00	14,898.00
			ବରମକେଲା ବାଲୁକା ଶଯ୍ୟା	22-09-2020	16,330.00	3,000.00	13,330.00
		41	ବାହ୍ୟାପଦର ପଥର ଖାଦାନ	22-07-2016	15,580.00	,942.00	14,638.00
		42	ଚିକିନିପାଲି ପଥର ଖାଦାନ	22-07-2016	66,420.00	4,347.00	62,073.00
			ଉପ-ସମୁଦାୟ		1,27,479.00	22,540.00	104,939.00
6	ଭଞ୍ଜନଗର	43	କୁଲୁଡ଼ା ବାଲି ଖାଦାନ	09-10-2015	19,360.00	10,239.00	9,121.00
		44	ଗ୍ୟାଲେରା ପଥର ଖାଦାନ	04-12-2015	8,17,908.00	9,920.00	807,988.00
		45	ବରୁଡ଼ା ବାଲି ଖାଦାନ	16-02-2016	11,779.20	11,414.00	,365.20
		46	ବେରେଡ଼ା ବାଲି ଖାଦାନ	10-05-2016	48,604.00	26,900.00	21,704.00
		47	ବଡ଼କୋଦଣ୍ଡା ବାଲି ଖାଦାନ-I	29-04-2017	29,532.00	8,700.00	20,832.00
		48	ଅନ୍ଧାରିକୋଟି ପଥର ଖାଦାନ-II	28-06-2016	12,53,803.00	7,920.00	1245,883.00
		49	ଅନ୍ଧାରିକୋଟି ପଥର ଖାଦାନ-I	16-02-2016	621,328.00	11,928.00	609,400.00
			ଉପ-ସମୁଦାୟ		28,02,314.20	87,021.00	2715,293.20
7	ଜଗନ୍ନାଥପ୍ରସାଦ	50	ଲକ୍ଷ୍ମେଇହିଲ୍ ପଥର ଖାଦାନ	09-06-2016	4,43,165.50	9,500.00	433,665.50
		51	ସମରବନ୍ଧା ପଥର ଖାଦାନ	27-06-2016	76,176.00	8,100.00	68,076.00
		52	ରଘୁଶ୍ରୀ ପଥର ଖାଦାନ	24-12-2016	86,940.00	8,424.00	78,516.00
		53	ନିମାପଦର ବାଲି ଖାଦାନ	07-12-2017	20,444.00	17,500.00	2,944.00
		54	ଚେନ୍ଦୁଲିଆ ବାଲି ଖାଦାନ	04-12-2017	37,201.00	20,000.00	17,201.00
		55	ହରିପୁର ପଥର ଖାଦାନ	25-05-2016	11,95,425.00	11,700.00	1183,725.00
		56	ବନିଆପାଲି ପଥର ଖାଦାନ	26-09-2015	226,100.00	12,000.00	214,100.00
			ଉପ-ସମୁଦାୟ		20,85,451.50	87,224.00	19,98,227.50
8	ଚିକିଟି	57	ରୁନିଆପଡ଼ା ବାଲି ଖାଦାନ	03-03-2016	20,895.00	16,300.00	4,595.00
		58	ଭୋଲାସିଂହ ବାଲି ଖାଦାନ	10-05-2017	1,40,800.00	99,407.00	41,393.00
		59	ପରସାମା ବାଲି ଖାଦାନ	22-01-2016	13,708.00	10,965.00	2,743.00
		60	ବଡ଼ବରଙ୍ଗା ବାଲି ଖାଦାନ-II	09-11-2018	26,521.00	11,150.00	15,371.00
		61	ବଡ଼ବରଙ୍ଗା ବାଲି ଖାଦାନ-I	09-11-2018	33,316.00	11,150.00	22,166.00
		62	ଗିରିସୋଲି ପଥର ଖାଦାନ-I	22-03-2016	43,40,110.00	10,700.00	43,29,410.00
		63	ଗୋବିନ୍ଦ ସାଗର ପଥର ଖାଦାନ-II	02-08-2019	6,43,743.00	4,160.00	6,39,583.00
		64	ଚିଲୁଡ଼ି ବାଲି ଖାଦାନ-II	29-01-2016	16,146.00	12,920.00	3,226.00
		65	ସୁନ୍ଦରଡ଼ା ବାଲି ଖାଦାନ	03-03-2016	19,312.00	15,700.00	3,612.00
		66	କଳାବାଡ଼ ବାଲି ଖାଦାନ-II	21-01-2016	18,561.00	17,320.00	1,241.00
		67	କଳାବାଡ଼ ବାଲି ଖାଦାନ-I	29-01-2016	12,724.00	11,900.00	824.00
			ଉପ-ସମୁଦାୟ		52,85,836.00	2,21,672.00	50,64,164.00
9	ପାତ୍ରପୁର	68	ଶ୍ରୀରାମପୁର ପଥର ଖାଦାନ	30-05-2016	26,400.00	1,960.00	24,440.00
		69	କେଶପୁର ପଥର ଖାଦାନ	30-05-2016	554,002.00	23,131.00	530,871.00
		70	କୋଲିଆଳ ବାଲି ଖାଦାନ	21-12-2015	19,481.00	17,923.00	1,558.00

କ୍ର.ସଂ.	ହେସିଲ	କ୍ର.ସଂ.	ଲକ୍ଷ୍ମୀ ଖଣିଜ ଉତ୍ପାଦନ	ଲିଜ୍ ପଞ୍ଜୀକରଣ ତାରିଖ	ଖଣି ଯୋଜନା ଅନୁଯାୟୀ ଲକ୍ଷ୍ମୀ ଖଣିଜ ଉତ୍ପାଦନରୁ ଥିବା ଖଣିଜର ପରିମାଣ (ଘନ ମିଟରରେ)	ଲକ୍ଷ୍ମୀ ଖଣିଜ ପଦାର୍ଥର ପରିମାଣ ଯେଉଁଥିରେ ଖଣିଜ ଦେୟ ଆକଳନ କରାଯାଇଥିଲା ଏବଂ ଦାବି କରାଯାଇଥିଲା (ମାର୍ଚ୍ଚ 2022 ପର୍ଯ୍ୟନ୍ତ)	ଲିଜ୍ ପରିମାଣ ଠାରୁ ଅଧିକ ପରିମାଣ (ଘନ ମିଟରରେ)
1	2	3	4	5	6	7	8
		71	ନନ୍ଦିଗାଁ ବାଲି ଖାଦାନ	26-04-2017	58,489.00	29,883.33	28,606.67
			ଉପ-ସମୁଦାୟ		6,58,372.00	72,897.33	5,85,475.67
10	ଛତ୍ରପୁର	72	ବଡ଼ମାଧପୁର ବାଲୁକା ଶଯ୍ୟା	30-06-2016	84,469.00	47,191.00	37,278.00
		73	ହଂସପୁର ବାଲୁକା ଶଯ୍ୟା	04-03-2016	1,76,160.00	1,22,067.20	54,092.80
		74	ପଲଟାଣା ପଥର ଖାଦାନ - ଏ	15-02-2017	19,56,042.00	8,05,462.00	1150,580.00
		75	ସୁନ୍ଦରପୁର ପଥର ଖାଦାନ	27-08-2018	1,45,935.00	4,133.00	141,802.00
		76	ଗାଙ୍ଗପୁର ପଥର ଖାଦାନ	16-12-2016	8,38,100.00	5,130.00	832,970.00
		77	ପଲଟାଣା ପଥର ଖାଦାନ	17-11-2016	72,202.50	7,149.50	65,053.00
		78	ବିପୁଲିଙ୍ଗି ପଥର ଖାଦାନ	29-06-2016	25,500.00	5,709.00	19,791.00
		79	ପଲଟାଣା ପଥର ଖାଦାନ - ବି	18-10-2019	25,48,542.50	3,1,250.00	2517,292.50
		80	ବାରଙ୍ଗ ବାଲୁକା ଶଯ୍ୟା	23-12-2016	1,87,507.00	3,5,283.00	152,224.00
		81	ସୁନ୍ଦରପୁର ପଥର ଖାଦାନ	02-06-2016	8,43,300.00	6,192.00	837,108.00
		82	ପୋଟଲମାପୁର ବାଲୁକା ଶଯ୍ୟା	04-03-2016	1,74,038.00	5,2,240.00	121,798.00
			ଉପ-ସମୁଦାୟ		70,51,796.00	11,21,806.70	59,29,989.30
11	ସୁପୁମୁରା	83	ହାତାବାରି ପଥର ଖାଦାନ-1	23-12-2015	3,59,640.00	3,59,618.00	22.00
		84	ହାତାବାରି ପଥର ଖାଦାନ-3	26-05-2016	12,73,991.00	77,977.00	11,96,014.00
		85	ହାତାବାରି ପଥର ଖାଦାନ-4	14-03-2016	4,74,039.00	89,195.00	3,84,844.00
		86	ମୁଖେରୁ ପଥର ଖାଦାନ-1	04-01-2016	2,45,105.00	9,828.00	2,35,277.00
		87	ମୁଖେରୁ ପଥର ଖାଦାନ-3	18-03-2016	28,980.00	23,058.00	5,922.00
		88	ମୁଖେରୁ ପଥର ଖାଦାନ-4	15-12-2016	48,715.00	5,020.00	43,695.00
		89	ମୁଖେରୁ ପଥର ଖାଦାନ-5	11-07-2016	44,676.00	4,212.00	40,464.00
		90	ଦୁଦକାକୁଡ଼ ପଥର ଖାଦାନ-1	15-07-2016	6,159.00	3,830.00	2,329.00
		91	ଦୁଦକାକୁଡ଼ ପଥର ଖାଦାନ-2	15-07-2016	7,720.00	283.00	7,437.00
		92	ବାବୁପାଲି ପଥର ଖାଦାନ	22-12-2015	2,56,428.00	10,296.00	2,46,132.00
		93	ବାଲୋଇ ପଥର ଖାଦାନ-2	01-07-2016	6,954.00	4,785.00	2,169.00
		94	ବାଲୋଇ ପଥର ଖାଦାନ-4	26-04-2018	61,650.00	43,464.00	18,186.00
		95	କୁଶନପୁର ପଥର ଖାଦାନ	22-12-2015	68,124.00	9,140.00	58,984.00
			ଉପ-ସମୁଦାୟ		28,82,181.00	6,40,706.00	5.00
12	ସଦର ସମଲପୁର	96	ରଘୁନାଥପାଲି ପଥର ଖାଦାନ	06-07-2016	68,220.00	3,960.00	64,260.00
				17-02-2021	80,151.50	2,612.50	77,539.00
		97	ସିକିର୍ଡି-2 ପଥର ଖାଦାନ	14-03-2018	360035.10	11,160.00	3,48,875.10
		98	ସିକିର୍ଡି-3 ପଥର ଖାଦାନ	14-03-2018	4,67,273.30	41,147.60	4,26,125.70
		99	ସିକିର୍ଡି-4 ପଥର ଖାଦାନ	26-05-2016	3,53,623.00	3,19,195.00	34,428.00
				08-06-2018	6,98,741.40	88,286.00	6,10,455.40
		100	ତଲାବ-1 ପଥର ଖାଦାନ	20-03-2018	2,07,212.40	22,784.80	1,84,427.60
		101	ତଲାବ-2 ପଥର ଖାଦାନ	20-03-2018	32,590.80	11,689.40	20,901.40
		102	ଜାମଦାରପାଲି ପଥର ଖାଦାନ	14-08-2016	3,05,392.00	11,490.00	2,93,902.00
			ଉପ-ସମୁଦାୟ		25,73,239.50	5,12,325.30	20,60,914.20
13	ରାଉରକେଲା	103	ତାରକେରା ବାଲୁକା ଶଯ୍ୟା-1	21-09-2017	1,65,226.50	30,000.00	1,35,226.50
		104	ତାରକେରା ବାଲୁକା ଶଯ୍ୟା -2	01-08-2018	1,42,470.00	20,280.00	1,22,190.00
		105	ତାରକେରା ବାଲୁକା ଶଯ୍ୟା -3	26-04-2019	1,93,920.00	28,536.00	1,65,384.00
		106	ତୁମକେଲା ବାଲୁକା ଶଯ୍ୟା	28-08-2015	51,602.00	40,618.80	10,983.20
		107	ଲୁଆକେରା ବାଲୁକା ଶଯ୍ୟା	22-09-2017	2,06,240.00	37,832.20	1,68,407.80

କ୍ର.ସଂ.	ହସ୍ତାକ୍ତ	କ୍ର.ସଂ.	ଲଘୁ ଖଣିଜ ଉତ୍ପାଦନ	ଲିଫ୍ଟ ପଞ୍ଜୀକରଣ ତାରିଖ	ଖଣି ଯୋଜନା ଅନୁଯାୟୀ ଲଘୁ ଖଣିଜ ଉତ୍ପାଦନ ଥିବା ଖଣିଜର ପରିମାଣ (ଘନ ମିଟରରେ)	ଲଘୁ ଖଣିଜ ପଦାର୍ଥର ପରିମାଣ ଯେଉଁଥିରେ ଖଣିଜ ଦେୟ ଆକଳନ କରାଯାଇଥିଲା ଏବଂ ଦାବି କରାଯାଇଥିଲା (ମାର୍ଚ୍ଚ 2022 ପର୍ଯ୍ୟନ୍ତ)	ଲିଫ୍ଟ ପରିମାଣ ଠାରୁ ଅଧିକ ପରିମାଣ (ଘନ ମିଟରରେ)
1	2	3	4	5	6	7	8
		108	ଝାରବାହାଲ ପଥର ଖାଦାନ.1	30-11-2017	5,07,241.80	41,169.33	4,66,072.47
		109	ଝାରବାହାଲ ପଥର ଖାଦାନ.2	14-11-2017	1,05,030.00	17,093.00	87,937.00
		110	ବାଙ୍ଗରପାଲି ପଥର ଖାଦାନ ସଂଖ୍ୟା,1	20-08-2015	1,58,705.00	11,696.00	1,47,009.00
			ଉପ-ସମୁଦାୟ		15,30,435.30	2,27,225.33	13,03,209.97
14	ବାରମିଡ଼ପୁର	111	ଜହରଗୋଲି ବାଲୁକା ଶଯ୍ୟା	11-01-2016	10,850.00	10,850.00	0.00
		112	ଚେତରକେଲି ବାଲୁକା ଶଯ୍ୟା	11-01-2016	60,243.00	22,655.00	37,588.00
		113	ଲାଙ୍ଗୋଇ ବାଲୁକା ଶଯ୍ୟା	11-01-2016	1,43,060.00	12,612.00	1,30,448.00
				12-02-2021	17,642.80	4,725.75	12,917.05
		114	ଗୋପପୁର ବାଲୁକା ଶଯ୍ୟା	11-01-2016	55,040.00	12,040.00	43,000.00
				12-02-2021	34,087.20	4,860.00	29,227.20
			ଉପ-ସମୁଦାୟ		3,20,923.00	67,742.75	2,53,180.25
15	ଗୁରୁଶ୍ରୀଆ	115	ନରେନ୍ଦ୍ର ବାଲୁକା ଶଯ୍ୟା -2	08-02-2016	1,67,424.00	1,67,424.00	0.00
		116	ସାନ-ମୁଷାପୋଷ ପଥର ଖାଦାନ-1	08-02-2016	24,19,083.00	16,480.00	24,02,603.00
			ଉପ-ସମୁଦାୟ		25,86,507.00	1,83,904.00	24,02,603.00
16	ସୁନ୍ଦରଗଡ଼ ସଦର	117	କାଢ଼ିତରା ବାଲୁକା ଶଯ୍ୟା	30-09-2015	67,335.00	31420.00	35,915.00
		118	ଭସ୍ମା ବାଲୁକା ଶଯ୍ୟା	31-07-2015	46,272.00	20,051.00	26,221.00
				08-04-2021	31,816.00	10,181.00	21,635.00
		119	ଲଙ୍କାହୁଡ଼ା ବାଲୁକା ଶଯ୍ୟା	12-08-2015	21,540.00	10,052.00	11,488.00
				27-01-2021	19,723.00	8,875.00	10,848.00
		120	ସମିନା ବାଲୁକା ଶଯ୍ୟା	16-11-2015	10,109.00	10,109.00	0.00
		121	ଚିତଉଙ୍ଗା ବାଲୁକା ଶଯ୍ୟା	12-08-2015	46,311.00	9,262.00	37,049.00
				31-08-2021	96,756.00	3,000.00	93,756.00
		122	ବଡ଼କଟର ବାଲୁକା ଶଯ୍ୟା	14-09-2015	25,031.00	13,487.00	11,544.00
		123	ନୂଆମାଳିପଲି ବାଲୁକା ଶଯ୍ୟା	21-07-2015	61,824.00	15,056.00	46,768.00
				10-11-2021	61,706.00	4,800.00	56,906.00
			ଉପ-ସମୁଦାୟ		4,88,423.00	1,36,293.00	30.00
17	ଜଗତସଂହପୁର	124	ଆଳିସିଙ୍ଗା-ଅଡ଼ାଙ୍ଗ ଦେବା ନଦୀ ବାଲି ଉତ୍ପାଦନ	17-10-2015	1,05,663.00	40,000.00	65,663.00
		125	ମୁଣ୍ଡିଲୋ-ପାଟେନିଗାଆଁ ଦେବା ନଦୀ ବାଲି ଉତ୍ପାଦନ	13-06-2016	1,72,605.00	8,000.00	1,64,605.00
			ଉପ-ସମୁଦାୟ		2,78,268.00	48,000.00	2,30,268.00
18	ପରଜଙ୍ଗ	126	ସାରଙ୍ଗ ବାଲି ଖାଦାନ	15-02-2018	1,64,044.00	25,800.00	1,38,244.00
				27-04-2021	82,732.00	17,000.00	65,732.00
		127	ଦାମୋଲ ବାଲି ଖାଦାନ	10-05-2016	72,003.00	57,003.00	15,000.00
		128	ଖାଲପାଲ ବାଲି ଖାଦାନ	29-02-2016	11,14,540.00	30,000.00	10,84,540.00
		129	ବାସୁଲେଇ ବାଲି ଖାଦାନ	01-03-2016	3,51,170.00	24,000.00	3,27,170.00
		130	ବଡ଼ଖମାର ବାଲି ଖାଦାନ	29-02-2016	3,28,480.00	15,000.00	3,13,480.00
			ଉପ-ସମୁଦାୟ		21,12,969.00	1,68,803.00	19,44,166.00
19	ଡେକାନାଲ	131	ଭାପୁର ରୋଡ଼ ମେଟାଲ ଖାଦାନ ସଂଖ୍ୟା-3	01-10-2015	1,18,168.00	19,252.00	98,916.00
		132	ବଡ଼ନାଗୋନା ବାଲି ଖାଦାନ	09-02-2016	2,19,696.00	95,330.00	1,24,366.00
		133	ଭାପୁର ରୋଡ଼ ମେଟାଲ ଖାଦାନ ସଂଖ୍ୟା -1	14-10-2015	6,46,869.00	20,378.00	6,26,491.00

କ୍ର.ସଂ.	ତହସିଲ	କ୍ର.ସଂ.	ଲଘୁ ଖଣିଜ ଉତ୍ପାଦନ	ଲିଜ୍ ପଞ୍ଜୀକରଣ ତାରିଖ	ଖଣି ଯୋଜନା ଅନୁଯାୟୀ ଲଘୁ ଖଣିଜ ଉତ୍ପାଦନରେ ଥିବା ଖଣିଜର ପରିମାଣ (ଘନ ମିଟରରେ)	ଲଘୁ ଖଣିଜ ପଦାର୍ଥର ପରିମାଣ ଯେଉଁଥିରେ ଖଣିଜ ଦେୟ ଆକଳନ କରାଯାଇଥିଲା ଏବଂ ଦାବି କରାଯାଇଥିଲା (ମାର୍ଚ୍ଚ 2022 ପର୍ଯ୍ୟନ୍ତ)	ଲିଜ୍ ପରିମାଣ ଠାରୁ ଅଧିକ ପରିମାଣ (ଘନ ମିଟରରେ)
1	2	3	4	5	6	7	8
		134	ବେଲଟିକିରା ଲାଟେରାଇଟ୍ ପଥର ଖାଦାନ	16-07-2015	5,714.00	5,222.00	492.00
		135	ଲୋଟପାଲି ଲାଟେରାଇଟ୍ ପଥର ଖାଦାନ	03-08-2015	6,566.00	6,540.00	26.00
		136	ଭାପୁର ରୋଡ୍ ମେଟାଲ ଖାଦାନ ସଂଖ୍ୟା -4	22-11-2016	50,190.00	11,640.00	38,550.00
		137	କାଟକାମଡ଼ା ରୋଡ୍ ମେଟାଲ ଖାଦାନ ସଂଖ୍ୟା -2	30-10-2015	98,990.00	30,000.00	68,990.00
		138	କୁମାରଦେଇପୁର ବାଲି ଖାଦାନ	02-03-2017	1,21,140.00	63,000.00	58,140.00
			ଉପ-ସମୁଦାୟ		12,67,333.00	2,51,362.00	10,15,971.00
20	ଜଳେଶ୍ୱର	139	ଚଳନ୍ତି ବାଲି ଉତ୍ପାଦନ	22-02-2018	75,000.00	45,000.00	30,000.00
		140	ଶିଖରପୁର ବାଲି ଉତ୍ପାଦନ	17-10-2015	43,300.00	41,931.00	1,369.00
		141	ମହମ୍ମଦନଗରପାଟଣା "କ" ବାଲି ସୈରାତ ଉତ୍ପାଦନ	17-12-2015	46,210.00	23,790.00	22,420.00
		142	ମହମ୍ମଦନଗରପାଟଣା "ଗ" ବାଲି ସୈରାତ ଉତ୍ପାଦନ	23-12-2015	1,03,700.00	83,640.00	20,060.00
		143	ମହମ୍ମଦନଗରପାଟଣା "ଗ" ବାଲି ସୈରାତ ଉତ୍ପାଦନ	17-12-2015	48,945.00	23,000.00	25,945.00
		144	ମହମ୍ମଦନଗରପାଟଣା "ଘ" ବାଲି ସୈରାତ ଉତ୍ପାଦନ	26-11-2015	42,650.00	28,500.00	14,150.00
		145	ଜଣ୍ଠାପାଳ ବାଲି ଉତ୍ପାଦନ	19-10-2015	3,52,755.00	3,52,620.00	135.00
		146	ନଦୀ ବୁକ୍ "କ" ବାଲି ଉତ୍ପାଦନ	18-01-2018	1,00,000.00	46,667.00	53,333.00
		147	ନଦୀ ବୁକ୍ "ଖ" ବାଲି ଉତ୍ପାଦନ	23-03-2018	1,00,000.00	46,667.00	53,333.00
		148	ବାଲିକଟକ ବାଲି ଉତ୍ପାଦନ	27-07-2016	1,08,680.00	69,030.00	39,650.00
			ଉପ-ସମୁଦାୟ		10,21,240.00	7,60,845.00	2,60,395.00
21	ଯାଜପୁର	149	ବୁଢ଼ା ନଦୀ ବାଲୁକା ଶିଯା, ମାଲିକାପୁର	04-03-2016	16,874.00	10,000.00	6,874.00
		150	ବୁଢ଼ା ନଦୀ ବାଲୁକା ଶିଯା, ଅତାଙ୍ଗ	11-04-2016	49,135.00	25,111.00	24,024.00
		151	ବୁଢ଼ା ନଦୀ ବାଲୁକା ଶିଯା, ଭଗତପୁର	02-04-2018	22,062.00	9,660.00	12,402.00
		152	ବୁଢ଼ା ନଦୀ ବାଲୁକା ଶିଯା, ମାଲିକାପୁର	11-04-2016	42,818.00	25,516.00	17,302.00
			ଉପ-ସମୁଦାୟ		1,30,889.00	70,287.00	60,602.00
22	ଧର୍ମଶାଳା	153	ହାହୁଣ୍ଡା ନଦୀ ବାଲି ମରଜିତପୁର	01-11-2016	18,680.00	15,580.00	3,100.00
		154	ହାହୁଣ୍ଡା ନଦୀ ବାଲି ବୃନ୍ଦାବେଲପୁର	30-05-2017	44,610.00	12,133.00	32,477.00
		155	ହାହୁଣ୍ଡା ନଦୀ ବାଲି ଜେନାପୁର	19-03-2016	44,230.00	11,220.00	33,010.00
		156	ଲୁନିବାର କଳା ପଥର ଖାଦାନ ସଂଖ୍ୟା. 1	03-08-2018	1,50,967.00	9,391.00	1,41,576.00
		157	ଲୁନିବାର କଳା ପଥର ଖାଦାନ ସଂଖ୍ୟା. 02	12-05-2017	5,02,873.00	30,960.00	4,71,913.00
		158	ଲୁନିବାର କଳା ପଥର ଖାଦାନ ସଂଖ୍ୟା. 05	03-08-2018	6,18,852.00	7,821.00	6,11,031.00
		159	ଲୁନିବାର କଳା ପଥର ଖାଦାନ ସଂଖ୍ୟା. 04	01-06-2017	4,38,915.00	10,602.00	4,28,313.00
		160	ଲୁନିବାର କଳା ପଥର ଖାଦାନ ସଂଖ୍ୟା. 03	12-05-2017	2,45,092.00	52,057.00	1,93,035.00

କ୍ର.ସଂ.	ତହସିଲ	କ୍ର.ସଂ.	ଲଘୁ ଖଣିଜ ଉତ୍ପାଦନ	ଲିଫ୍ଟ ପଞ୍ଜୀକରଣ ତାରିଖ	ଖଣି ଯୋଜନା ଅନୁଯାୟୀ ଲଘୁ ଖଣିଜ ଉତ୍ପାଦନରେ ଥିବା ଖଣିଜର ପରିମାଣ (ଘନ ମିଟରରେ)	ଲଘୁ ଖଣିଜ ପଦାର୍ଥର ପରିମାଣ ଯେଉଁଥିରେ ଖଣିଜ ଦେୟ ଆକଳନ କରାଯାଇଥିଲା ଏବଂ ଦାବି କରାଯାଇଥିଲା (ମାର୍ଚ୍ଚ 2022 ପର୍ଯ୍ୟନ୍ତ)	ଲିଫ୍ଟ ପରିମାଣ ଠାରୁ ଅଧିକ ପରିମାଣ (ଘନ ମିଟରରେ)
1	2	3	4	5	6	7	8
		161	ଅଞ୍ଜିରା କଳା ପଥର ଖାଦାନ ସଂଖ୍ୟା. 4	18-02-2016	2,69,397.00	18,672.00	2,50,725.00
		162	ଅଞ୍ଜିରା କଳା ପଥର ଖାଦାନ ସଂଖ୍ୟା. 7	11-06-2018	4,03,206.00	20,000.00	3,83,206.00
		163	ଅଞ୍ଜିରା କଳା ପଥର ଖାଦାନ ସଂଖ୍ୟା 12	30-05-2016	3,49,596.00	1,02,670.00	2,46,926.00
		164	ଅଞ୍ଜିରା କଳା ପଥର ଖାଦାନ ସଂଖ୍ୟା.09	30-05-2016	7,70,297.00	40,230.00	7,30,067.00
		165	ବାରମାନ କଳା ପଥର ଖାଦାନ ସଂଖ୍ୟା.2	17-02-2016	1,27,974.00	6,720.00	1,21,254.00
		166	ଅଞ୍ଜିରା କଳା ପଥର ଖାଦାନ ସଂଖ୍ୟା. 16	22-02-2016	3,64,162.00	11,389.00	3,52,773.00
		167	ଅଞ୍ଜିରା କଳା ପଥର ଖାଦାନ ସଂଖ୍ୟା. 17	07-06-2016	3,85,057.00	14,297.00	3,70,760.00
		168	ରାହାଡ଼ପୁର କଳା ପଥର ଖାଦାନ ସଂଖ୍ୟା. 4	27-04-2016	81,968.00	21,365.00	60,603.00
		169	ରାହାଡ଼ପୁର କଳା ପଥର ଖାଦାନ ସଂଖ୍ୟା. 5	08-04-2016	1,50,760.00	1,00,362.00	50,398.00
		170	ରାହାଡ଼ପୁର କଳା ପଥର ଖାଦାନ ସଂଖ୍ୟା. 7	10-02-2016	82,750.00	30,000.00	52,750.00
		171	ରାହାଡ଼ପୁର କଳା ପଥର ଖାଦାନ ସଂଖ୍ୟା. 9/5	06-12-2017	2,99,341.00	50,274.00	2,49,067.00
		172	ରାହାଡ଼ପୁର କଳା ପଥର ଖାଦାନ (ମାମଲା ସଂଖ୍ୟା. 32/2015-16)	10-02-2016	1,14,376.00	29,993.00	84,383.00
		173	ରାହାଡ଼ପୁର କଳା ପଥର ଖାଦାନ (ମାମଲା ସଂଖ୍ୟା. 30/2015-16)	10-11-2017	10,94,380.00	1,01,700.00	9,92,680.00
		174	ରାହାଡ଼ପୁର କଳା ପଥର ଖାଦାନ (ମାମଲା ସଂଖ୍ୟା 31/2015-16)	27-04-2016	2,75,893.00	75,165.00	2,00,728.00
		175	ବରଡ଼ା କଳା ପଥର ଖାଦାନ ସଂଖ୍ୟା. 01	04-08-2018	35,262.00	3,272.00	31,990.00
		176	ବରଡ଼ା କଳା ପଥର ଖାଦାନ ସଂଖ୍ୟା. 02	03-01-2019	1,98,562.00	21,483.00	1,77,079.00
		177	ବରଡ଼ା କଳା ପଥର ଖାଦାନ ସଂଖ୍ୟା. 03	07-04-2016	1,21,708.00	22,590.00	99,118.00
		178	ବରଡ଼ା କଳା ପଥର ଖାଦାନ ସଂଖ୍ୟା. 04	02-03-2016	2,70,005.00	24,595.00	2,45,410.00
		179	ବରଡ଼ା କଳା ପଥର ଖାଦାନ	08-04-2016	1,28,514.00	39,421.00	89,093.00
		180	ବାଜବାଟି କଳା ପଥର ଖାଦାନ ସଂଖ୍ୟା.1	30-05-2018	2,52,562.00	20,736.00	2,31,826.00
		181	ବାଜବାଟି କଳା ପଥର ଖାଦାନ ସଂଖ୍ୟା.2	05-04-2016	1,19,031.00	39,870.00	79,161.00
		182	ବାଜବାଟି କଳା ପଥର ଖାଦାନ ସଂଖ୍ୟା.3	23-04-2018	2,15,690.00	20,666.00	195,024.00

ମାର୍ଚ୍ଚ 2022 ରେ ସମାପ୍ତ ବର୍ଷ ପାଇଁ ଲଘୁ ଖଣିଜ ରାଜସ୍ୱର ଆକଳନ ଓ ଅସୁଲିର ବ୍ୟବସ୍ଥା ଏବଂ ନିୟନ୍ତ୍ରଣ ଉପରେ ସମ୍ପାଦନ ସମୀକ୍ଷା

କ୍ର.ସଂ.	ତହସିଲ	କ୍ର.ସଂ.	ଲଘୁ ଖଣିଜ ଉତ୍ପାଦନ	ଲିଜ୍ ପଞ୍ଜୀକରଣ ତାରିଖ	ଖଣି ଯୋଜନା ଅନୁଯାୟୀ ଲଘୁ ଖଣିଜ ଉତ୍ପାଦନରେ ଥିବା ଖଣିଜର ପରିମାଣ (ଘନ ମିଟରରେ)	ଲଘୁ ଖଣିଜ ପଦାର୍ଥର ପରିମାଣ ଯେଉଁଥିରେ ଖଣିଜ ଦେୟ ଆକଳନ କରାଯାଇଥିଲା ଏବଂ ଦାବି କରାଯାଇଥିଲା (ମାର୍ଚ୍ଚ 2022 ପର୍ଯ୍ୟନ୍ତ)	ଲିଜ୍ ପରିମାଣ ଠାରୁ ଅଧିକ ପରିମାଣ (ଘନ ମିଟରରେ)
1	2	3	4	5	6	7	8
		183	ବାଜବାଟି କଳା ପଥର ଖାଦାନ ସଂଖ୍ୟା.4	23-04-2018	67,492.00	10,208.00	57,284.00
		184	ବାଜବାଟି କଳା ପଥର ଖାଦାନ ସଂଖ୍ୟା.5	23-04-2018	1,99,586.00	20,558.00	1,79,028.00
		185	ଅରୁଣ୍ଡା କଳା ପଥର ଖାଦାନ ସଂଖ୍ୟା.1	04-12-2017	1,91,179.00	30,253.00	1,60,926.00
			ଉପ-ସମୁଦାୟ		86,32,967.00	10,26,253.00	76,06,714.00
		185	ସର୍ବମୋଟ		4,60,55,345.50	60,64,561.70	3,99,90,784.80

(ଉତ୍ତ: ତହସିଲଦାରଙ୍କ ରେକର୍ଡ)

ପରିଶିଷ୍ଟ-X

(ଦ୍ରଷ୍ଟବ୍ୟ ଅନୁଚ୍ଛେଦ 3.4 ପୃଷ୍ଠା 37)

ଜିଲ୍ଲା ମିନେରାଲ୍ ଫାଉଣ୍ଡେସନ୍ ଯୋଗଦାନର କମ୍ ଆଦାୟ

କ୍ର.ସଂ.	ଜିଲ୍ଲା	ଠିକଣା	ଆର୍ଥିକ ବର୍ଷ	ଅନୁମତି ଧାରକ	ଲକ୍ଷ୍ୟ ଖଣିଜ	ତାରିଖ ମିଛ ମାମଲା ସଂଖ୍ୟା/ ବର୍ଷ	ଅନୁମୋଦିତ ପରିମାଣ (ଘନ ମିଟରରେ)	ରକ୍ଷାଲଗିତ ହାର (ଟଙ୍କାରେ)	ରକ୍ଷାଲଗିତ ପରିମାଣ (ଟଙ୍କାରେ)	ଡିଏମ୍ଏଫ୍ (ରକ୍ଷାଲଗିତ 30 ପ୍ରତିଶତ) (ଟଙ୍କାରେ)	ଡିଏମ୍ଏଫ୍ ଆଦାୟ ହୋଇଛି (10 ରୁ 15 ପ୍ରତିଶତ ପର୍ଯ୍ୟନ୍ତ) (ଟଙ୍କାରେ)	କମ୍ ଡିଏମ୍ଏଫ୍ ଆଦାୟ ହୋଇଛି (ଟଙ୍କାରେ)
1	2	3	4	5	6	7	8	9	10	11	12	13
1	ଯାଜପୁର	ଧର୍ମଶାଳା	2019-20	ଅଜିତ କୁମାର ସାହୁ	ମାଟି	1/2019-20	54,000	35	18,90,000	5,67,000	1,89,000	3,78,000
2			2019-20	ଗଙ୍ଗାଧର ଓଢ଼ା	ମାଟି	2/2019-20	50,000	35	17,50,000	5,25,000	1,75,000	3,50,000
3			2019-20	ପ୍ରହଲ୍ଲାଦ ଲେଙ୍କା	ମାଟି	3/2019-20	1,00,000	35	35,00,000	10,50,000	3,50,000	7,00,000
4	ସମଲପୁର	ୟୁୟୁମୁରା	2017-18	ମେସର୍ସ ଗାୟତ୍ରୀ ପ୍ରୋଜେକ୍ଟସ ଲିମିଟେଡ୍	ମାଟି	1/2017-18	21,725	35	7,60,375	2,28,113	76,038	1,52,075
5			2017-18	ମେସର୍ସ ଗାୟତ୍ରୀ ପ୍ରୋଜେକ୍ଟସ ଲିମିଟେଡ୍	ମାଟି	2/2017-18	9,000	35	3,15,000	94,500	31,500	63,000
6			2017-18	ମେସର୍ସ ପୁଞ୍ଜ ଲିୟୋଡ ଲିମିଟେଡ୍	ପଥର	1/2018-19	20,000	130	26,00,000	7,80,000	2,60,000	5,20,000
7			2017-18	ମେସର୍ସ ଗାୟତ୍ରୀ ପ୍ରୋଜେକ୍ଟସ ଲିମିଟେଡ୍	ମାଟି	2/2018-19	4,800	35	1,68,000	50,400	16,800	33,600
8			2017-18	ମେସର୍ସ ଗାୟତ୍ରୀ ପ୍ରୋଜେକ୍ଟସ ଲିମିଟେଡ୍	ମାଟି	3/2018-19	5,520	35	1,93,200	57,960	19,320	38,640
9			2017-18	ମେସର୍ସ ଗାୟତ୍ରୀ ପ୍ରୋଜେକ୍ଟସ ଲିମିଟେଡ୍	ମାଟି	4/2018-19	7,230	35	2,53,050	75,915	25,305	50,610
10			2017-18	ମେସର୍ସ ଗାୟତ୍ରୀ ପ୍ରୋଜେକ୍ଟସ ଲିମିଟେଡ୍	ମାଟି	5/2018-19	4,385	35	1,53,475	46,043	15,348	30,695
11			2017-18	ଶରତ କୁମାର ଗୁପ୍ତା	ପଥର	2/2019-20	1,000	130	1,30,000	39,000	13,000	26,000
12			2017-18	ମେସର୍ସ ପୁଞ୍ଜ ଲିୟୋଡ ଲିମିଟେଡ୍	ପଥର	4/2019-20	5,000	130	6,50,000	1,95,000	65,000	1,30,000

କ୍ର.ସଂ.	ଜିଲ୍ଲା	ତହସିଲ	ଆର୍ଥିକ ବର୍ଷ	ଅନୁମତି ଧାରକ	ଲଘୁ ଖଣିଜ	ତାରକି ମିଛ ମାମଲା ସଂଖ୍ୟା/ ବର୍ଷ	ଅନୁମୋଦିତ ପରିମାଣ (ଘନ ମିଟରରେ)	ରୟାଲଟିର ହାର (ଟଙ୍କାରେ)	ରୟାଲଟିର ପରିମାଣ (ଟଙ୍କାରେ)	ଡିଏମ୍ଏଫ୍ (ରୟାଲଟିର 30 ପ୍ରତିଶତ) (ଟଙ୍କାରେ)	ଡିଏମ୍ଏଫ୍ ଆଦାୟ ହୋଇଛି (10 ରୁ 15 ପ୍ରତିଶତ ପର୍ଯ୍ୟନ୍ତ) (ଟଙ୍କାରେ)	କମ୍ ଡିଏମ୍ଏଫ୍ ଆଦାୟ ହୋଇଛି (ଟଙ୍କାରେ)
1	2	3	4	5	6	7	8	9	10	11	12	13
13			2020-21	ମେସର୍ସ ପୁଞ୍ଜ ଲିୟୋଡ ଲିମିଟେଡ୍	ପଥର	1/2020-21	15,000	130	19,50,000	5,85,000	1,95,000	3,90,000
14			2020-21	ମେସର୍ସ ପୁଞ୍ଜ ଲିୟୋଡ ଲିମିଟେଡ୍	ପଥର	2/2020-21	15,000	130	19,50,000	5,85,000	1,95,000	3,90,000
15			2020-21	ମେସର୍ସ ପୁଞ୍ଜ ଲିୟୋଡ ଲିମିଟେଡ୍	ପଥର	3/2020-21	15,000	130	19,50,000	5,85,000	1,95,000	3,90,000
16			2021-22	ମେସର୍ସ ପୁଞ୍ଜ ଲିୟୋଡ ଲିମିଟେଡ୍	ପଥର	1/2021-22	7,000	130	9,10,000	2,73,000	91,000	1,82,000
17	ସୁନ୍ଦରଗଡ଼	ବୀରମିତ୍ରପୁର	2019-20	ମେସର୍ସ ମା ଶକ୍ତି ଏକ୍ସପ୍ଲୋରସନ	ପଥର	10/2019	600	138	82,800	24,800	8,280	16,560
18			2019-20	ମେସର୍ସ ମା ଶକ୍ତି ଏକ୍ସପ୍ଲୋରସନ	ପଥର	21/2019	900	138	1,24,200	37,260	12,420	24,840
19			2019-20	ଯାଶୁ କୃଷ୍ଣ ପାତ୍ର 'ଏ' ଶ୍ରେଣୀ ଠିକାଦାର	ମୋରମ	26/2019	600	35	21,000	6,300	2,100	4,200
20			2019-20	ଯାଦବନନ୍ଦ ହାଜରା	ବାଲି	30/2019	900	51	45,900	13,770	4,590	9,180
21			2019-20	ମେସର୍ସ ମା ଶକ୍ତି ଏକ୍ସପ୍ଲୋରସନ	ପଥର	01/2020	600	146	87,600	26,280	8,760	17,520
22			2019-20	ମେସର୍ସ ମା ଶକ୍ତି ଏକ୍ସପ୍ଲୋରସନ	ପଥର	37/2020	900	146	1,31,400	39,420	13,140	26,280
23	ବରଗଡ଼	ବରଗଡ଼	2015-16	ଭି. ଏସ୍. ଚାଓଲା	ମାଟି	NA	1,000	28	28,000	8,400	0	8,400
24			2015-16	ଏମ୍.ପ୍ରଧା ସାରଧ୍ୱ	ମାଟି	149/2015-16	70,000	28	19,60,000	5,88,000	0	5,88,000
25	ଡେଙ୍କାନାଳ	ପରଜଙ୍ଗ	2015-16	ବାନାସର ଭୃତୀଆ	ବାଲି	1/2015-16	3,000	28	84,000	25,200	0	25,200
26			2015-16	ସୁଧାକର ଜେନା	ବାଲି	2/2015-16	22,000	28	6,16,000	1,84,000	0	1,84,000
		ମୋଟ					4,35,160		2,23,04,000	66,91,200	19,61,601	47,29,599

(ଉତ୍ସ: ତହସିଲଦାରଙ୍କ ରେକର୍ଡ)

ପରିଶିଷ୍ଟ-XI

(ଦ୍ରଷ୍ଟବ୍ୟ ଅନୁଚ୍ଛେଦ 3.5 ପୃଷ୍ଠା 37)

2015-16 ରୁ 2021-22 ମଧ୍ୟରେ ରାଜ୍ୟରେ ରୟାଲଟି ଉପରେ ଅତିରିକ୍ତ ଦେୟ, ପରିବେଶ ପରିଚାଳନା ପାଣ୍ଠି ଏବଂ ଜିଲ୍ଲା ମିନେରାଲ୍ ଫାଉଣ୍ଡେସନର ଆକଳନ, ଦାବି ଏବଂ ଦେୟ ସଂଗ୍ରହରେ ବିଫଳତା ହେତୁ ଖଣିଜ ରାଜସ୍ୱର ଚୋରି/ କ୍ଷତି

(ଟଙ୍କା କୋଟିରେ)

ଆର୍ଥିକ ବର୍ଷ	ପ୍ରାଧିକୃତ ଉତ୍ତରୁ ପ୍ରାପ୍ତ ମୋଟ ଖଣିଜ ରାଜସ୍ୱ	ଠିକାଦାରଙ୍କ ବିଲ୍‌ରୁ ରୟାଲଟି କଟାଯାଇଛି	ଠିକାଦାରଙ୍କ ବିଲ୍‌ରୁ କଟାଯିବାକୁଥିବା ରୟାଲଟି ଉପରେ ଅନ୍ୟାନ୍ୟ ଦେୟ				ଠିକାଦାରଙ୍କ ବିଲ୍‌ରୁ କଟାଯାଇଥିବା ରୟାଲଟି ଉପରେ ଅନ୍ୟାନ୍ୟ ଦେୟ				ରାଜସ୍ୱର ସ୍ୱଳ୍ପ/ ଅଣ-ସଂଗ୍ରହ ହୋଇନଥିବା ରାଶି
			ରୟାଲଟିର ପାଞ୍ଚ ପ୍ରତିଶତ ହାରରେ ଅତିରିକ୍ତ ଦେୟ	ରୟାଲଟିର 10 ପ୍ରତିଶତ ହାରରେ ଜିଲ୍ଲା ମିନେରାଲ୍ ଫାଉଣ୍ଡେସନ	ରୟାଲଟିର ପାଞ୍ଚ ପ୍ରତିଶତ ହାରରେ ପରିବେଶ ପରିଚାଳନା ଦେୟ	ମୋଟ	ରୟାଲଟିର ପାଞ୍ଚ ପ୍ରତିଶତ ହାରରେ ଅତିରିକ୍ତ ଦେୟ	ରୟାଲଟିର 10 ପ୍ରତିଶତ ହାରରେ ଜିଲ୍ଲା ମିନେରାଲ୍ ଫାଉଣ୍ଡେସନ	ରୟାଲଟିର ପାଞ୍ଚ ପ୍ରତିଶତ ହାରରେ ପରିବେଶ ପରିଚାଳନା ଦେୟ	ମୋଟ	
1	2	3	4	5	6	7	8	9	10	11	12
2015-16	88.43	391.03	0.00	39.10	19.55	58.66	0.00	0.09	0.10	0.19	58.47
2016-17	109.05	393.26	0.00	39.33	19.66	58.99	0.00	0.37	0.05	0.42	58.57
2017-18	122.38	476.17	23.81	47.62	23.81	95.23	0.00	0.36	0.30	0.66	94.57
2018-19	146.76	1,713.91	85.70	171.39	85.70	342.78	0.01	0.39	0.10	0.50	342.28
2019-20	170.00	507.02	25.35	50.70	25.35	101.40	0.87	1.55	0.18	2.60	98.81
2020-21	313.32	542.83	27.14	54.28	27.14	108.57	3.74	2.03	0.27	6.03	102.53
2021-22	350.10	600.36	30.02	60.04	30.02	120.07	9.07	1.59	0.20	10.87	109.21
ମୋଟ	1,300.03	4,624.58	231.23	462.46	231.23	885.70	13.70	6.37	1.19	21.26	864.44

(ଉତ୍ସ: ଚହସିଲଦାରଙ୍କ ରେକର୍ଡ)

ପରିଶିଷ୍ଟ- XII

(ଦ୍ରଷ୍ଟବ୍ୟ ଅନୁଚ୍ଛେଦ 4.2.4 ପୃଷ୍ଠା 43)

ମନୋନୀତ ତହସିଲରେ ଅନୁମୋଦିତ ସଂଖ୍ୟା ଏବଂ ଅବସ୍ଥିତି ସଂଖ୍ୟା (31 ମାର୍ଚ୍ଚ 2022 ସୁଦ୍ଧା)

କ୍ର.ସଂ.	ଜିଲ୍ଲା	ତହସିଲ	ଅନୁମୋଦିତ ସଂଖ୍ୟା					ଅବସ୍ଥିତି ସଂଖ୍ୟା					ଖାଲି ସଂଖ୍ୟା				
			ଭାଗ୍ୟକ୍ରମିତ	ଭାଗ୍ୟକ୍ରମିତ ଅତିରିକ୍ତ	ଅନ୍ତର୍ଗତ	ଅନ୍ତର୍ଗତ	ଅନ୍ତର୍ଗତ	ଭାଗ୍ୟକ୍ରମିତ	ଭାଗ୍ୟକ୍ରମିତ ଅତିରିକ୍ତ	ଅତିରିକ୍ତ	ନିରୀକ୍ଷା	ନିରୀକ୍ଷା	ନିରୀକ୍ଷା	ଭାଗ୍ୟକ୍ରମିତ	ଭାଗ୍ୟକ୍ରମିତ ଅତିରିକ୍ତ	ଅତିରିକ୍ତ	ନିରୀକ୍ଷା
1	ବରଗଡ଼	ବରପାଲି	1	2	11	10	14	1	1	10	4	4	0	1	1	6	10
2		ବରଗଡ଼	1	3	13	12	17	1	3	12	6	9	0	0	1	6	8
3	ବଲାଙ୍ଗିର	କଣ୍ଟାବାଞ୍ଜା	1	1	4	4	3	1	1	3	0	2	0	0	1	4	1
4		ବଲାଙ୍ଗିର	1	2	9	9	7	1	1	6	0	4	0	1	3	9	3
5		ପୁରୀ	1	1	8	8	2	1	1	2	0	2	0	0	6	8	0
6	ଯାଜପୁର	ଧର୍ମଶାଳା	1	2	15	8	6	1	2	15	3	3	0	0	0	5	3
7		ଯାଜପୁର	1	3	11	10	4	1	3	10	4	1	0	0	1	6	3
8	ଗଞ୍ଜାମ	ଭଞ୍ଜନଗର	1	1	9	8	10	1	0	8	3	7	0	1	1	5	3
9		ଜଗନ୍ନାଥପ୍ରସାଦ	1	1	9	8	10	1	1	9	3	4	0	0	0	5	6
10		ପାଟଣାପୁର	1	1	9	8	10	1	1	8	3	5	0	0	1	5	5
11		ଚିକିଟି	1	1	7	7	9	1	1	7	4	7	0	0	0	3	2
12		ଛତ୍ରପୁର	1	2	12	10	13	1	2	12	6	11	0	0	0	4	2
13	ସମଲପୁର	ୟୁୟୁମୁରା	1	1	5	5	5	1	1	5	5	3	0	0	0	0	2
14		ସମଲପୁର ସଦର	1	3	10	9	20	1	1	10	5	16	0	2	0	4	4
15	ସୁନ୍ଦରଗଡ଼	ବୀରମିତ୍ରପୁର	1	1	7	7	4	1	1	7	3	2	0	0	0	4	2
16		ରାଉରକେଲା	1	4	13	13	15	1	1	11	3	4	0	3	2	10	11
17		ସୁନ୍ଦରଗଡ଼ ସଦର	1	1	8	7	4	1	1	7	4	4	0	0	1	3	0
18		ଗୁରୁଣ୍ଡିଆ	1	1	6	6	4	1	0	6	4	4	0	1	0	2	0
19	ଜଗତସିଂହପୁର	ଜଗତସିଂହପୁର	1	3	10	9	14	1	2	7	4	4	0	1	3	5	10
20	ଡ଼େଙ୍କାନାଳ	ପରଜଙ୍ଗ	1	1	6	6	4	1	1	2	6	4	0	0	4	0	0
21		ଡ଼େଙ୍କାନାଳ	1	1	12	11	7	1	1	6	8	2	0	0	6	3	5
22	ବାଲେଶ୍ୱର	ଜଳେଶ୍ୱର	1	1	13	6	13	1	1	7	3	4	0	0	6	3	9
	ମୋଟ		22	37	207	181	195	22	27	170	81	106	0	10	37	100	89

(ଉତ୍ସ: ତହସିଲଦାରଙ୍କ ରେକର୍ଡ)

ଶିକ୍ଷକୋଷ

ଶବ୍ଦକୋଷ

କ୍ର.ସଂ.	ସଂକ୍ଷେପଣ	ବିସ୍ତାରିତ
1	ବିଜି	ବ୍ୟାଙ୍କ ପ୍ରତିଭୂତି
2	ବିଏସ୍‌କ୍ୟୁ	କଳା ପଥର ଖାଦାନ
3	ସିସିଟିଭି	କ୍ଲୋଜଡ୍ ସର୍କିଟ୍ ଟେଲିଭିଜନ
4	ସିଟିଓ	ପରିଚାଳନାକୁ ସ୍ୱୀକୃତି
5	ଡିଇଆଇଏଏ	ଜିଲ୍ଲା ପରିବେଶ ପ୍ରଭାବ ଆକଳନ କର୍ତ୍ତୃପକ୍ଷ
6	ଡିଏଫ୍‌ଓ	ବିଭାଗୀୟ ବନ ଅଧିକାରୀ
7	ଡିଜିପିଏସ୍	ଡିଫରେନ୍ସିଆଲ ଗ୍ଲୋବାଲ ପୋଜିସନ୍ ସିଷ୍ଟମ୍
8	ଡିଏଲ୍‌ସି	ଜିଲ୍ଲାସ୍ତରୀୟ କମିଟି
9	ଡିଏମ୍‌ଏଫ୍	ଜିଲ୍ଲା ଖଣିଜ ଭିଡିଭୁମି ପାଣ୍ଠି
10	ଇସି	ପରିବେଶ ମଞ୍ଜୁରୀ
11	ଇଆଇଏ	ପରିବେଶ ପ୍ରଭାବ ଆକଳନ
12	ଇଏମ୍‌ଏଫ୍	ପରିବେଶ ପରିଚାଳନା ପାଣ୍ଠି
13	ଜିଓଆଇ	ଭାରତ ସରକାର
14	ଜିଓଓ	ଓଡ଼ିଶା ସରକାର
15	ଜେପିଆଇ	ଯୁଗ୍ମ ସରକାରୀନ ଚଦତ୍ତ
16	ଏମ୍‌ସି ରୁଲ୍‌ସ୍	ଖଣିଜ ରିହାତି ନିୟମ
17	ଏମ୍‌ସିଆର୍	ଖଣିଜ ରିହାତି ନିୟମ
18	ଏମ୍‌ଜିକ୍ୟୁ	ସର୍ବନିମ୍ନ ଗ୍ୟାରେଣ୍ଟି ପରିମାଣ
19	ଏମ୍‌ଏମ୍‌ଡିଆର୍ ଆକ୍ଟ	ଖଣି ଓ ଖଣିଜ (ବିକାଶ ଏବଂ ରେଗୁଲେସନ) ଅଧିନିୟମ
20	ଏମ୍‌ଓ	ଖଣି ଅଧିକାରୀ
21	ଏମ୍‌ପି	ଖଣି ଯୋଜନା
22	ଏମ୍‌ଟି	ମେଟ୍ରିକ ଟନ୍
23	ଓଏମ୍‌ସି ରୁଲ୍‌ସ୍	ଓଡ଼ିଶା ଖଣିଜ ରିହାତି ନିୟମ
24	ଓଏମ୍‌ଏମ୍‌ସି ରୁଲ୍‌ସ୍	ଓଡ଼ିଶା ଲଘୁ ଖଣିଜ ରିହାତି ନିୟମ
25	ଓପିଡିଆର୍ ଆକ୍ଟ	ଓଡ଼ିଶା ଜନସାଧାରଣ ଦାବି ଭରଣା ଅଧିନିୟମ
26	ଓଆର୍‌ଏସ୍‌ଏସି	ଓଡ଼ିଶା ଅନ୍ତରାଷ୍ଟ୍ର ପ୍ରୟୋଗ କେନ୍ଦ୍ର
27	ଓଏସ୍ ପିସିବି	ଓଡ଼ିଶା ରାଜ୍ୟ ପ୍ରଦୁଷଣ ନିୟନ୍ତ୍ରଣ ବୋର୍ଡ
28	ଆର୍ ଆଣ୍ଡ ଡିଏମ୍	ରାଜସ୍ୱ ଓ ବିପର୍ଯ୍ୟୟ ପରିଚାଳନା
29	ଆର୍ ଏ	ରାଜସ୍ୱ ଅଧିକାରୀ
30	ଆର୍ ଆଇ	ରାଜସ୍ୱ ନିରୀକ୍ଷକ
31	ଆର୍ ଏମ୍ ଏଲ୍	ଖଣି ଲିଜର ନବୀକରଣ
32	ଏସ୍ ଆଣ୍ଡଏମ୍	ଇସ୍ପାତ୍ ଓ ଖଣି
33	ଏସ୍‌ଇଆଇଏଏ	ରାଜ୍ୟ ପରିବେଶ ପ୍ରଭାବ ଆକଳନ କର୍ତ୍ତୃପକ୍ଷ
34	ଟିଏଏମ୍	ତହସିଲ ଆକାଉଣ୍ଟ ମାନୁଆଲ୍
35	ୟୁସି	ଉପଯୋଗ ପ୍ରମାଣପତ୍ର
36	ଓ୍ୱାଟର ପିସିପି ଆକ୍ଟ	ଜଳ ସୁରକ୍ଷା ଓ ପ୍ରଦୁଷଣ ନିୟନ୍ତ୍ରଣ ଅଧିନିୟମ

© ଭାରତର ମହାଲେଖା ନିୟନ୍ତ୍ରକ ଚିଆ ମହାସମାପକ

www.cag.gov.in

<https://cag.gov.in/en/audit-report/>

