



ଭାରତର ମହାଲେଖା ନିୟନ୍ତ୍ରକ ଓଥା ମହାସମୀକ୍ଷକଙ୍କ ପ୍ରତିବେଦନ  
ସରକାରୀ ଉଦ୍ୟୋଗର ଅନୁପାଳନ ସମୀକ୍ଷା ଉପରେ  
ମାର୍ଚ୍ଚ 2022ରେ ସମାପ୍ତ ବର୍ଷ ପାଇଁ



SUPREME AUDIT INSTITUTION OF INDIA  
लोकहितार्थ सत्यनिष्ठा  
Dedicated to Truth in Public Interest



ଓଡ଼ିଶା ସରକାର  
ବର୍ଷ 2024ର ପ୍ରତିବେଦନ ସଂଖ୍ୟା 1



ଭାରତର ମହାଲେଖା ନିୟନ୍ତ୍ରଣ ତଥା ମହାସମୀକ୍ଷକଙ୍କ ପ୍ରତିବେଦନ  
ସରକାରୀ ଉଦ୍ୟୋଗର ଅନୁପାଳନ ସମୀକ୍ଷା ଉପରେ  
ମାର୍ଚ୍ଚ 2022ରେ ସମାପ୍ତ ବର୍ଷ ପାଇଁ

ଓଡ଼ିଶା ସରକାର

ବର୍ଷ 2024ର ପ୍ରତିବେଦନ ସଂଖ୍ୟା 1



## ସୂଚୀପତ୍ର

ବିଷୟ	ପ୍ରସଙ୍ଗ ସୂଚନା	
	ଅନୁଲେଖ ସଂଖ୍ୟା	ପୃଷ୍ଠା ସଂଖ୍ୟା
ମୁଖବନ୍ଧ		v
ବିହଙ୍ଗାବଲୋକନ		vii-xiii
<b>ଅଧ୍ୟାୟ I : ଉପକ୍ରମ</b>		
<b>ରାଜ୍ୟ ସରକାରୀ ଉଦ୍ୟୋଗଗୁଡ଼ିକର ଆର୍ଥିକ ପ୍ରଦର୍ଶନର ସାରାଂଶ</b>		
ଉପକ୍ରମ	1.1	1-4
ସରକାରୀ କମ୍ପାନୀ ଓ ନିଗମ ଏବଂ ସରକାର ନିୟନ୍ତ୍ରିତ ଅନ୍ୟ କମ୍ପାନୀଗୁଡ଼ିକରେ ବିନିଯୋଗ	1.2	5-9
ଏସ୍‌ପିଏସ୍‌ଇଗୁଡ଼ିକରୁ ଉପାର୍ଜନ	1.3	9-13
ଉତ୍ପାଦନର ମୂଲ୍ୟ	1.4	13-17
ରାଜ୍ୟ ସରକାରୀ ଉଦ୍ୟୋଗଗୁଡ଼ିକର ସମାକ୍ଷା	1.5	17
ସିଏଜିଏସ୍ ଦ୍ୱାରା ରାଜ୍ୟ ସରକାରୀ ଉଦ୍ୟୋଗଗୁଡ଼ିକରେ ବୈଧାନିକ ସମାକ୍ଷକଙ୍କ ନିଯୁକ୍ତି	1.6	17
ଏସ୍‌ପିଏସ୍‌ଇମାନଙ୍କ ଦ୍ୱାରା ହିସାବ ଦାଖଲ	1.7	17-19
ସିଏଜିଏସ୍ ତଦାରଖ-ହିସାବଗୁଡ଼ିକର ସମାକ୍ଷା ଏବଂ ଅନୁପୂରକ ସମାକ୍ଷା	1.8	19-20
ସିଏଜିଏସ୍ ତଦାରଖ ଭୂମିକାର ଫଳାଫଳ	1.9	20-29
ବୈଧାନିକ ନିଗମ ଯେଉଁଠାରେ ସିଏଜିଏସ୍ ଏକମାତ୍ର ସମାକ୍ଷକ	1.10	29-30
ହିସାବ ମାନଦଣ୍ଡ/ ଇଣ୍ଡ୍ର ଏସ୍‌ସ୍ ପ୍ରାବଧାନର ଅନୁପାଳନ ନକରିବା	1.11	30
ପରିଚାଳନା କର୍ତ୍ତୃପକ୍ଷଙ୍କୁ ଚିଠି	1.12	30-31
ସୁପାରିଶ	1.13	31
<b>ଅଧ୍ୟାୟ II : କ୍ଷତି ସହୁଥିବା ପିଏସ୍‌ସ୍‌ଗୁଡ଼ିକ ଚାଲୁ ରଖିବାର ଯଥାର୍ଥତା ଉପରେ ବିଷ୍ଣୁତ ଅନୁପାଳନ ସମାକ୍ଷା</b>		
ଉପକ୍ରମ	2.1	33
ପରିସର ଏବଂ ପଞ୍ଜତି	2.2	33-34
ସମାକ୍ଷା ଉଦ୍ଦେଶ୍ୟ	2.3	34
ସମାକ୍ଷା ମାନଦଣ୍ଡ	2.4	34
ଗ୍ରୀଡ଼କୋ ଲିମିଟେଡ୍	2.5	34-50
ଓଡ଼ିଶା ଶିଳ୍ପ ଉନ୍ନୟନ ନିଗମ ଲିମିଟେଡ୍ (ଇଡ଼କଲ୍) ଏବଂ ଏହାର ସହଯୋଗୀ କମ୍ପାନୀ ଯଥା, ଇଡ଼କଲ୍ ଫେରୋକ୍ରମ ଏବଂ ଆଲଏଭ୍ ଲିମିଟେଡ୍ (ଇଏଫ୍‌କାଲ୍) ଏବଂ ଇଡ଼କଲ୍ କଲିଙ୍ଗ ଆଇରନ୍, ଷ୍ଟାଲ୍ ଲିମିଟେଡ୍ (ଆଇକେଆଇଡିଏସ୍‌ଏଲ୍)	2.6	51-72
ଓଡ଼ିଶା ଗ୍ରାମ୍ୟ ଗୃହ ନିର୍ମାଣ ଏବଂ ଉନ୍ନୟନ ନିଗମ ଲିମିଟେଡ୍	2.7	73-82
<b>ଅଧ୍ୟାୟ III : ଓଡ଼ିଶାରେ ସ୍ମାର୍ଟ ସିଟି ମିଶନ ଅଧିନରେ ପ୍ରକଳ୍ପଗୁଡ଼ିକର କାର୍ଯ୍ୟକାରୀତା ଉପରେ ବିଷ୍ଣୁତ ଅନୁପାଳନ ସମାକ୍ଷା</b>		
ଉପକ୍ରମ	3.1	83-84
ସମାକ୍ଷା ଉଦ୍ଦେଶ୍ୟ	3.2	85
ସମାକ୍ଷା ମାନଦଣ୍ଡ	3.3	85
ସମାକ୍ଷା ପରିସର	3.4	85
ସମାକ୍ଷା ପଞ୍ଜତି	3.5	85
ସ୍ମାର୍ଟ ସିଟି ପ୍ରସାର ପ୍ରକଳ୍ପଗୁଡ଼ିକର ଯୋଜନା ଏବଂ କାର୍ଯ୍ୟକାରୀତା	3.6	86-100
ପ୍ରକଳ୍ପ ପାଣ୍ଠି ଏବଂ ଆର୍ଥିକ ପରିଚାଳନା	3.7	100-104

ବିଷୟ	ପ୍ରସଙ୍ଗ ସୂଚନା	
	ଅନୁଚ୍ଛେଦ ସଂଖ୍ୟା	ପୃଷ୍ଠା ସଂଖ୍ୟା
ପର୍ଯ୍ୟାଲୋଚନା ଏବଂ ନିୟନ୍ତ୍ରଣ ପାଇଁ ଆନୁଷ୍ଠାନିକ ବ୍ୟବସ୍ଥା	3.8	104-107
ଉପସଂହାର	-	107-108
ସୁପାରିଶ	-	108
<b>ଅଧ୍ୟାୟ IV : ଅନୁପାଳନ ସମୀକ୍ଷା ମନ୍ତବ୍ୟ</b>		
<i>ଓଡ଼ିଶା ବିଦ୍ୟୁତ ନିୟାମକ ଆୟୋଗ</i>		
ପରିହାର୍ଯ୍ୟ କ୍ଷତି	4.1	109-111
<i>ଓଡ଼ିଶା ଜଳ ବିଦ୍ୟୁତ ନିଗମ ଲିମିଟେଡ୍</i>		
ଉପଭୋକ୍ତାଙ୍କ ଉପରେ ଅବାସ୍ଥିତ ବୋଧ	4.2	111-112
ବୈଧାନିକ ଦେୟର ସଙ୍କ ପଇଠ	4.3	112-113
<i>ଗ୍ରୀଡ଼କୋ ଲିମିଟେଡ୍</i>		
ପରିହାର୍ଯ୍ୟ ଜୋରିମାନା ଦେୟ	4.4	114-116
<i>ଓଡ଼ିଶା ବିଦ୍ୟୁତ ସଞ୍ଚାରଣ ନିଗମ ଲିମିଟେଡ୍</i>		
ଠିକାଦାରମାନଙ୍କୁ ଅଧିକ ଦେୟ ପ୍ରଦାନ	4.5	116-117
<i>ଓଡ଼ିଶା ଖଣି ନିଗମ ଲିମିଟେଡ୍</i>		
ପରିହାର୍ଯ୍ୟ ବ୍ୟୟ	4.6	118-119
ଅପରିଣାମଦର୍ଶୀ ଖର୍ଚ୍ଚ	4.7	120-121
ରାଜସ୍ୱ ହାନି	4.8	121-123
କ୍ରୋମ ପଥରର ସର୍ବନିମ୍ନ ମୂଲ୍ୟର ଭୁଲ ନିର୍ଦ୍ଧାରଣ	4.9	123-124
<i>ଓଡ଼ିଶା ରାଜ୍ୟ ଆରକ୍ଷା ଗୃହ ନିର୍ମାଣ ଏବଂ କଲ୍ୟାଣ ନିଗମ ଲିମିଟେଡ୍</i>		
ସୁଧର ପରିହାର୍ଯ୍ୟ କ୍ଷତି	4.10	124-126
<i>ଭୁବନେଶ୍ୱର ସ୍ମାର୍ଟ ସିଟି ଲିମିଟେଡ୍</i>		
ନିରାଧିକ ଖର୍ଚ୍ଚ	4.11	126-128
ନିଷ୍ପଳ ବ୍ୟୟ	4.12	128-129
<i>ଓଡ଼ିଶା ଶିଳ୍ପ ଭିତ୍ତିଭୂମି ଉନ୍ନୟନ ନିଗମ</i>		
ଅହେତୁକ ଅନୁକମ୍ପା	4.13	130-131
ରାଜସ୍ୱ ହାନି	4.14	131-133

**ପରିଶିଷ୍ଟ**

ପରିଶିଷ୍ଟ ସଂଖ୍ୟା	ବିଷୟ	ପ୍ରସଙ୍ଗ ସୂଚନା	
		ଅନୁଚ୍ଛେଦ ସଂଖ୍ୟା	ପୃଷ୍ଠା ସଂଖ୍ୟା
1	82ଟି ସରକାରୀ ଏସ୍ପିଏସ୍‌ଇ ଏବଂ ସରକାର ନିୟନ୍ତ୍ରିତ ଅନ୍ୟ ଏସ୍ପିଏସ୍‌ଇର ତାଲିକା	1.1.3	135-137
2	ପରିସମାପନ ପ୍ରକ୍ରିୟାରେ ଥିବା ନିଷ୍ପୂର୍ଣ୍ଣ କମ୍ପାନୀ ସମୂହର ବକେୟା ହିସାବଗୁଡ଼ିକର ବିବରଣୀ	1.1.3 ଏବଂ 1.7.2	138-139
3	ବକେୟା ହିସାବଗୁଡ଼ିକର ବିବରଣୀ	1.1.3 ଏବଂ 1.7.2	140

ପରିଶିଷ୍ଟ ସଂଖ୍ୟା	ବିଷୟ	ପ୍ରସଙ୍ଗ ସୂଚନା	
		ଅନୁଚ୍ଛେଦ ସଂଖ୍ୟା	ପୃଷ୍ଠା ସଂଖ୍ୟା
4	ଓଡ଼ିଶାର ଜିଏସ୍‌ଡିପି ଭୁଲନାରେ ବିଭାଗ-ଝାଡ଼ା କାରବାରର ବିବରଣୀ	1.1.4	141-142
5	ଏସ୍‌ପିଏସ୍‌ଇ-ଝାଡ଼ା ସମୁଦାୟ ସମ୍ପତ୍ତି ଓ ଦାୟିକାଳୀନ ରଣର ଭୁଲନାମ୍ବକ ବିବରଣୀ	1.2.2.2	142
6	2020-21 ଏବଂ 2021-22 ମଧ୍ୟରେ 11ଟି ଏସ୍‌ପିଏସ୍‌ଇ ଦ୍ୱାରା ହୋଇଥିବା କ୍ଷତି	1.3.2	143
7	31 ମାର୍ଚ୍ଚ 2022 ସୁଦ୍ଧା ରଣାମ୍ବକ ନିର୍ଦ୍ଦ ମୂଲ୍ୟ ଥିବା ଏସ୍‌ପିଏସ୍‌ଇଗୁଡ଼ିକର ତାଲିକା	1.3.3	144
8	ସରକାରୀ କମ୍ପାନୀଗୁଡ଼ିକ ଦ୍ୱାରା ପଇଠ ହୋଇନଥିବା ଲାଭାଂଶ	1.3.4	145
9	ଏସ୍‌ପିଏସ୍‌ଇଗୁଡ଼ିକର ଉତ୍ପାଦନର ମୂଲ୍ୟ, ମୋଟ ସମ୍ପତ୍ତି ଏବଂ ନିୟୋଜିତ ପୁଞ୍ଜି	1.4	146
10	ଏସ୍‌ପିଏସ୍‌ଇଗୁଡ଼ିକର ନିୟୋଜିତ ପୁଞ୍ଜି ଉପରେ ଉପାର୍ଜନ	1.4.1	147-148
11	ଏସ୍‌ପିଏସ୍‌ଇଗୁଡ଼ିକର ଇକ୍ୱିଟି ଉପରେ ଉପାର୍ଜନ	1.4.2	149-151
12	27ଟି ଏସ୍‌ପିଏସ୍‌ଇର ଉପାର୍ଜନର ପ୍ରକୃତ ହାର	1.4.3	152
13	ଏସ୍‌ପିଏସ୍‌ଇଗୁଡ଼ିକର ତାଲିକା ଯେଉଁଠାରେ ସିଏଜିଏସ୍ ଦ୍ୱାରା ମଦ୍ରବ୍ୟ ପ୍ରଦାନ କରାଯାଇଛି	1.9.1.2	153
14	କମ୍ପାନୀଗୁଡ଼ିକର ବିବରଣୀ ଯେଉଁଠାରେ ବୈଧାନିକ ସମାକ୍ଷକଙ୍କ ଦ୍ୱାରା ଦର୍ଶାଯାଇଥିବା ହିସାବ ମାନଦଣ୍ଡ/ଇଣ୍ଡ ଏସ୍‌ସ୍‌ର ଅନୁପାଳନ ହୋଇନଥିଲା	1.11	154
15	ଏସ୍‌ପିଏସ୍‌ଇଗୁଡ଼ିକର ତାଲିକା ଯେଉଁଗୁଡ଼ିକ ପାଇଁ ସିଏଜିଏସ୍ ଦ୍ୱାରା ପରିଚାଳନା କର୍ତ୍ତୃପକ୍ଷଙ୍କୁ ଚିଠି ଜାରି କରାଯାଇଥିଲା	1.12	155
16	31 ମାର୍ଚ୍ଚ 2022ରେ ଶେଷ ହେଉଥିବା ପାଞ୍ଚ ବର୍ଷ ପାଇଁ ଗ୍ରୀଡ୍‌କୋ ଲିମିଟେଡ୍‌ର ଆର୍ଥିକ ପ୍ରଦର୍ଶନ	2.5.3	156
17	ଓଡ଼ିଶା ଶିଳ୍ପ ଉନ୍ନୟନ ନିଗମ ଲିମିଟେଡ୍‌(ଇଡିଏଲ୍)ର ଆର୍ଥିକ ସ୍ଥିତି ଓ କାର୍ଯ୍ୟ ଫଳାଫଳ	2.6.5	157-159
18	31 ମାର୍ଚ୍ଚ 2022ରେ ଶେଷ ହେବାକୁ ଥିବା ପାଞ୍ଚବର୍ଷ ପାଇଁ ଓଆର୍ଏସ୍‌ଡିସି ଲିମିଟେଡ୍‌ର ଆର୍ଥିକ ସ୍ଥିତି ଏବଂ କାର୍ଯ୍ୟ ଫଳାଫଳ	2.7.4	160
19	ଓଡ଼ିଶା ଖଣି ନିଗମ ଦ୍ୱାରା କ୍ରୋମ ପଥର ବିକ୍ରୟ ପାଇଁ ମୂଳ ମୂଲ୍ୟର ଭୁଲ ନିର୍ଦ୍ଧାରଣ ହେତୁ ରାଜସ୍ୱ କ୍ଷତିର ଗଣନା	4.9	161
20	ସ୍ଥାୟୀ ଜମାଗୁଡ଼ିକର ନିର୍ଦ୍ଧାରିତ ସମୟ ପୂର୍ବରୁ ବନ୍ଦ କରିବା ହେତୁ ସୁଧ ବାବଦ କ୍ଷତି	4.10	162
ସଂକ୍ଷେପଣ ଶବ୍ଦର ପରିଭାଷା		-	163-166





## ମୁଖବନ୍ଧ

ଏହି ପ୍ରତିବେଦନରେ ମାର୍ଚ୍ଚ 2022ରେ ସମାପ୍ତ ଦୁଇ ବର୍ଷ ପାଇଁ ସରକାରୀ ଉଦ୍ୟୋଗ ଯଥା ଓଡ଼ିଶା ସରକାରୀ କମ୍ପାନୀ ଏବଂ ବୈଧାନିକ ନିଗମଗୁଡ଼ିକର ସମାକ୍ଷା ଫଳାଫଳ ରହିଛି ।

ଭାରତର ମହାଲେଖା ନିୟନ୍ତ୍ରକ ତଥା ମହାସମାକ୍ଷକଙ୍କ (କର୍ତ୍ତବ୍ୟ, କ୍ଷମତା ଏବଂ ସେବା ସର୍ତ୍ତାବଳୀ) ଅଧିନିୟମ 1971ର ଧାରା 19କ (ସଂଶୋଧନ ସହିତ) ଅନୁଯାୟୀ ମାର୍ଚ୍ଚ 2022ରେ ଶେଷ ହୋଇଥିବା ଦୁଇ ବର୍ଷ ପାଇଁ ସରକାରୀ ଉଦ୍ୟୋଗ ଉପରେ ପ୍ରତିବେଦନ ରାଜ୍ୟ ବିଧାନସଭାରେ ଉପସ୍ଥାପନ ପାଇଁ ଓଡ଼ିଶା ସରକାରଙ୍କୁ ପ୍ରଦାନ କରିବା ଉଦ୍ଦେଶ୍ୟରେ ପ୍ରସ୍ତୁତ କରାଯାଇଅଛି ।

କମ୍ପାନୀ ଅଧିନିୟମ, 2013ର ଧାରା 139 ଏବଂ 143 ଅନୁଯାୟୀ ସରକାରୀ କମ୍ପାନୀଗୁଡ଼ିକର ହିସାବ ସମାକ୍ଷା ଭାରତର ମହାଲେଖା ନିୟନ୍ତ୍ରକ ତଥା ମହାସମାକ୍ଷକଙ୍କ ଦ୍ୱାରା କରାଯାଇଥାଏ । ବୈଧାନିକ ନିଗମଗୁଡ଼ିକର ସମାକ୍ଷା ବ୍ୟବସ୍ଥା ସମ୍ପୂର୍ଣ୍ଣ ଅଧିନିୟମ ଅନୁଯାୟୀ ନିର୍ଦ୍ଦିଷ୍ଟ ହୋଇଛି ଯାହା ମାଧ୍ୟମରେ ନିଗମଗୁଡ଼ିକ ପ୍ରତିଷ୍ଠିତ ।

ଏହି ପ୍ରତିବେଦନରେ ଉଲ୍ଲେଖ କରାଯାଇଥିବା ଘଟଣାଗୁଡ଼ିକ 2020-22 ବର୍ଷର ନମୁନା ସମାକ୍ଷାରେ ଦୃଷ୍ଟିଗୋଚର ହୋଇଥିବା ଘଟଣା ସହିତ ପୂର୍ବ ବର୍ଷଗୁଡ଼ିକରେ ଦୃଷ୍ଟିଗୋଚର ହୋଇଥିବା, କିନ୍ତୁ ପୂର୍ବ ସମାକ୍ଷା ପ୍ରତିବେଦନଗୁଡ଼ିକରେ ଉଲ୍ଲେଖ କରାଯାଇ ପାରିନଥିବା ଘଟଣା ମଧ୍ୟ ଅନ୍ତର୍ଭୁକ୍ତ କରାଯାଇଅଛି । ଆବଶ୍ୟକ ସ୍ଥଳେ, 2020-22ର ପରବର୍ତ୍ତୀ ବିଷୟଗୁଡ଼ିକୁ ମଧ୍ୟ ଏହି ପ୍ରତିବେଦନରେ ଅନ୍ତର୍ଭୁକ୍ତ କରାଯାଇଅଛି । ଏହି ପ୍ରତିବେଦନଟି ଓଡ଼ିଶା ରାଜ୍ୟରେ ଥିବା 82ଟି ସରକାରୀ ଉଦ୍ୟୋଗ (ପିଏସ୍‌ୟୁ) ଯାହାକି 64ଟି ସରକାରୀ କମ୍ପାନୀ, 15ଟି ସରକାର ନିୟନ୍ତ୍ରିତ ଅନ୍ୟ କମ୍ପାନୀ ଏବଂ ତିନୋଟି ବୈଧାନିକ ନିଗମକୁ ନେଇ ଗଠିତ ତାହାର କାର୍ଯ୍ୟଦକ୍ଷତା ସହିତ ସମ୍ପୂର୍ଣ୍ଣ, ଯାହାର ସମାକ୍ଷା ଭାରତର ମହାଲେଖା ନିୟନ୍ତ୍ରକ ତଥା ମହାସମାକ୍ଷକଙ୍କୁ ଦିଆଯାଇଥିଲା । ପ୍ରତିବେଦନରେ ଏକ ପ୍ରାରମ୍ଭିକ ଅଧ୍ୟୟନ, “କ୍ଷତି ସହୁଥିବା ପିଏସ୍‌ୟୁଗୁଡ଼ିକ ଚଳୁ ରଖିବାର ଯଥାର୍ଥତା” ଉପରେ ବିସ୍ତୃତ ଅନୁପାଳନ ସମାକ୍ଷା ଏବଂ “ଓଡ଼ିଶାରେ ସ୍ୱାର୍ଥ ସିଟି ମିଶନ ଅଧିନରେ ପ୍ରକଳ୍ପଗୁଡ଼ିକର କାର୍ଯ୍ୟକାରୀତା” ଉପରେ ବିସ୍ତୃତ ଅନୁପାଳନ ସମାକ୍ଷାକୁ ମିଶାଇ 16 ଗୋଟି ଅନୁପାଳନ ସମାକ୍ଷା ଅନୁକ୍ଷେପ ଅନ୍ତର୍ଭୁକ୍ତ ।

ଭାରତର ମହାଲେଖା ନିୟନ୍ତ୍ରକ ଏବଂ ମହାସମାକ୍ଷକଙ୍କ ଦ୍ୱାରା ଜାରି କରାଯାଇଥିବା ସମାକ୍ଷା ମାନଦଣ୍ଡ ଅନୁସାରେ ସମାକ୍ଷା କରାଯାଇଅଛି ।

ଅନୁଦିତ ପ୍ରତିବେଦନରେ ସନ୍ଦେହ ଜାତ ହେଲେ, ଇଂରାଜୀ ପ୍ରତିବେଦନ ବିଶ୍ୱାସଯୋଗ୍ୟ ବିବେଚିତ ହେବ ।



**ବିହଙ୍ଗାବଲୋକନ**



## ବିହଙ୍ଗାବଲୋକନ

ଓଡ଼ିଶା ସରକାରଙ୍କ ରାଜ୍ୟ ସରକାରୀ ଉଦ୍ୟୋଗ(ଏସ୍‌ପିଏସ୍‌ଇ)ଗୁଡ଼ିକର ସମାକ୍ଷାର ପର୍ଯ୍ୟବେକ୍ଷଣ ଉପରେ ଭାରତର ମହାଲେଖା ନିୟନ୍ତ୍ରଣ ତଥା ମହାସମାକ୍ଷକଙ୍କ ଏହି ପ୍ରତିବେଦନ ଅପ୍ରେଲ 2020ରୁ ମାର୍ଚ୍ଚ 2022 ସମୟ ଅବଧିକୁ ପରିସରଭୁକ୍ତ କରେ। ଏହି ପ୍ରତିବେଦନରେ ଦୁଇଟି ବିସ୍ତୃତ ଅନୁପାଳନ ସମାକ୍ଷା, ଯଥା: “ଓଡ଼ିଶାରେ ସ୍ଥାଗିତ ସିଟି ମିଶନ ଅଧିନରେ ପ୍ରକଳ୍ପଗୁଡ଼ିକର କାର୍ଯ୍ୟକାରୀତା”, “କ୍ଷତି ସହୁଥିବା ପିଏସ୍‌ୟୁଗୁଡ଼ିକ ଋଣୁ ରଖିବାକୁ ଯଥାର୍ଥତା” ଏବଂ ଅନୁପାଳନ ସମାକ୍ଷାର ପର୍ଯ୍ୟବେକ୍ଷଣ ଅନ୍ତର୍ଭୁକ୍ତ।

ସମାକ୍ଷାର ଗୁରୁତ୍ୱପୂର୍ଣ୍ଣ ପରିଣାମ ରାଜ୍ୟ ବିଧାନସଭାର ଦୃଷ୍ଟିକୁ ଆଣିବା ହେଉଛି ଏହି ପ୍ରତିବେଦନର ପ୍ରାଥମିକ ଉଦ୍ଦେଶ୍ୟ। ସମାକ୍ଷାର ଫଳାଫଳଗୁଡ଼ିକ କାର୍ଯ୍ୟନିର୍ବାହୀଙ୍କୁ ଠିକ୍ ସମୟରେ କାର୍ଯ୍ୟକୁ ସଂଶୋଧନ କରିବାକୁ ସମର୍ଥ କରିବ ବୋଲି ଆଶା କରାଯାଏ। ଏହା ନୀତି ଏବଂ ନିର୍ଦ୍ଦେଶନାମାଗୁଡ଼ିକୁ ପ୍ରଣୟନ କରିବାରେ ସାହାଯ୍ୟ କରେ ଯାହା ସଂଗଠନଗୁଡ଼ିକର ଉନ୍ନତ ପରିଚ୍ଛଳନା କରିବା ସହିତ ଉନ୍ନତ ଶାସନରେ ସହାୟକ ହେବ।

ସଂସ୍ଥାଗୁଡ଼ିକର ବ୍ୟୟ, ପ୍ରାପ୍ତି, ସମ୍ପତ୍ତି ଏବଂ ଦାୟିତ୍ୱଗୁଡ଼ିକ, ଏହାର ପ୍ରଯୁଜ୍ୟ ନିୟମ, ଆଇନ, ବିନିୟମ, ବିଭିନ୍ନ ନିର୍ଦ୍ଦେଶ ଏବଂ ଦକ୍ଷ କର୍ତ୍ତୃପକ୍ଷଙ୍କ ଦ୍ୱାରା ଜାରି କରାଯାଇଥିବା ଅନୁଦେଶଗୁଡ଼ିକୁ ପାଳନ କରାଯାଇଛି କି ନାହିଁ ଜାଣିବାକୁ କରାଯାଉଥିବା ପରୀକ୍ଷାକୁ ଅନୁପାଳନ ସମାକ୍ଷା କୁହାଯାଏ।

### I. ରାଜ୍ୟ ସରକାରୀ ଉଦ୍ୟୋଗଗୁଡ଼ିକର ଆର୍ଥିକ ପ୍ରଦର୍ଶନର ସାରାଂଶ

#### ଆଦେଶ

ସରକାରୀ କମ୍ପାନୀ ଏବଂ ସରକାର ନିୟନ୍ତ୍ରିତ ଅନ୍ୟ କମ୍ପାନୀଗୁଡ଼ିକର ସମାକ୍ଷା ସିଏଜିଙ୍କ ଦ୍ୱାରା କମ୍ପାନୀ ଅଧିନିୟମ, 2013ର ଧାରା 143(5)ରୁ 143(7), ମହାସମାକ୍ଷକଙ୍କ (କର୍ତ୍ତବ୍ୟ, କ୍ଷମତା ଏବଂ ସେବାସର୍ତ୍ତ) ଅଧିନିୟମ, 1971ର ଧାରା 19 ଏବଂ ସେଥିରେ ପ୍ରସ୍ତୁତ ନିୟମାବଳୀର ପ୍ରାବଧାନ ଅନୁସାରେ କରାଯାଏ। କମ୍ପାନୀ ଅଧିନିୟମ, 2013 ଅନୁଯାୟୀ ଭାରତର ମହାଲେଖା ନିୟନ୍ତ୍ରଣ ତଥା ମହାସମାକ୍ଷକ (ସିଏଜି) ଋଚାର୍ଡ୍ ଆକାଉଣ୍ଟାଣ୍ଟମାନଙ୍କୁ କମ୍ପାନୀଗୁଡ଼ିକର ବୈଧାନିକ ସମାକ୍ଷକ ଭାବରେ ନିଯୁକ୍ତ କରନ୍ତି ଏବଂ ହିସାବଗୁଡ଼ିକ କିପରି ସମାକ୍ଷା କରାଯିବ ସେ ସମ୍ବନ୍ଧରେ ନିର୍ଦ୍ଦେଶ ଦେଇଥାଆନ୍ତି। ଏଥିସହ, ଏକ ଅନୁପୂରକ ସମାକ୍ଷା କରିବାକୁ ସିଏଜିଙ୍କର ଅଧିକାର ଅଛି।

31 ମାର୍ଚ୍ଚ 2022 ସୁଦ୍ଧା, 64ଟି ସରକାରୀ କମ୍ପାନୀ, ତିନୋଟି ବୈଧାନିକ ନିଗମ ଏବଂ 15ଟି ସରକାର ନିୟନ୍ତ୍ରିତ ଅନ୍ୟ କମ୍ପାନୀକୁ ନେଇ ସିଏଜିଙ୍କ ସମାକ୍ଷା ଅଧିନରେ 82ଟି ରାଜ୍ୟ ସରକାରୀ ଉଦ୍ୟୋଗ (ଏସ୍‌ପିଏସ୍‌ଇ) ଥିଲା। ଏଥିମଧ୍ୟରୁ, 44ଟି ଏସ୍‌ପିଏସ୍‌ଇର ଆର୍ଥିକ ପ୍ରଦର୍ଶନର ସାରାଂଶ ଏହି ପ୍ରତିବେଦନରେ ଅନ୍ତର୍ଭୁକ୍ତ କରାଯାଇଛି।

(ଅନୁଚ୍ଛେଦ 1.1.1 ଏବଂ 1.1.3)

#### ରାଜ୍ୟ ଜିଏସ୍‌ଡିପିକୁ ଅବଦାନ

2021-22ରେ 44ଟି ଏସ୍‌ପିଏସ୍‌ଇ 38,504.42 କୋଟି ଟଙ୍କାର କାରବାର କରିଥିଲେ। ଏହି କାରବାର ଓଡ଼ିଶାର ମୋଟ ରାଜ୍ୟ ଘରୋଇ ଉତ୍ପାଦ (ଜିଏସ୍‌ଡିପି)ର 6.03 ପ୍ରତିଶତ ଥିଲା।

(ଅନୁଚ୍ଛେଦ 1.1.4)

#### ସରକାରୀ କମ୍ପାନୀ, ନିଗମ ଏବଂ ସରକାର ନିୟନ୍ତ୍ରିତ ଅନ୍ୟ କମ୍ପାନୀଗୁଡ଼ିକରେ ବିନିଯୋଗ

31 ମାର୍ଚ୍ଚ 2022 ସୁଦ୍ଧା, 32ଟି ଏସ୍‌ପିଏସ୍‌ଇରେ ବିନିଯୋଗ (ଇକ୍ୱିଟି ଏବଂ ଦୀର୍ଘକାଳୀନ ରଣ) 25,204.22 କୋଟି ଟଙ୍କା ଥିଲା। 2021-22 ମଧ୍ୟରେ ଏହି 32ଟି ଏସ୍‌ପିଏସ୍‌ଇଗୁଡ଼ିକର ମୋଟ ଇକ୍ୱିଟି ହୋଲ୍ଡିଂରେ 3,561.40 କୋଟି ଟଙ୍କାର ନିଟ୍ ବୃଦ୍ଧି ପଞ୍ଜିକୃତ ହୋଇଛି ଯାହା ପାଞ୍ଚଟି ଏସ୍‌ପିଏସ୍‌ଇରେ ରାଜ୍ୟ ସରକାରଙ୍କ ଇକ୍ୱିଟି ଅଂଶଧନ ବୃଦ୍ଧି ଏବଂ ଗୋଟିଏ ଏସ୍‌ପିଏସ୍‌ଇରେ ରାଜ୍ୟ ସରକାରୀ କମ୍ପାନୀଗୁଡ଼ିକର ଇକ୍ୱିଟି ଅଂଶଧନ ବୃଦ୍ଧି ହେତୁ ହୋଇଥିଲା। 31 ମାର୍ଚ୍ଚ 2022 ସୁଦ୍ଧା 32ଟି ସରକାରୀ କମ୍ପାନୀ ଏବଂ ନିଗମ ମଧ୍ୟରୁ 11ଟି ଏସ୍‌ପିଏସ୍‌ଇରେ

ବକେୟା ଥିବା ମୋଟ ଦୀର୍ଘକାଳୀନ ରଣ 15,903.38 କୋଟି ଟଙ୍କା ଥିଲା। 31 ମାର୍ଚ୍ଚ 2022 ସୁଦ୍ଧା, ସରକାର ନିୟନ୍ତ୍ରିତ ଅନ୍ୟ କମ୍ପାନୀଗୁଡ଼ିକରେ ଇକ୍ସିଟି 933.08 କୋଟି ଟଙ୍କା ଥିଲା।

(ଅନୁଚ୍ଛେଦ 1.2, 1.2.1, 1.2.2.1 ଏବଂ 1.2.3)

**ଏସ୍‌ସିଏସ୍‌ଗୁଡ଼ିକରୁ ଉପାର୍ଜନ**

21ଟି ସରକାରୀ କମ୍ପାନୀ ଏବଂ ନିଗମମାନଙ୍କର ଅର୍ଜିତ ଲାଭ 2021-22ରେ 3,289.86 କୋଟି ଟଙ୍କାକୁ ବୃଦ୍ଧି ପାଇଥିଲା ଯାହାକି 2020-21ରେ 23ଟି ଏସ୍‌ସିଏସ୍‌କମ୍ପାନୀଙ୍କର 1,937.72 କୋଟି ଟଙ୍କା ଥିଲା। ଏହି 21ଟି ଏସ୍‌ସିଏସ୍‌କର ଆରଞ୍ଜ 2021-22ରେ ଶତକଡ଼ା 22.37 ପ୍ରତିଶତ ରୁଜନରେ 2020-21ରେ 23ଟି ଏସ୍‌ସିଏସ୍‌କ ଶେଷରେ 20.04 ପ୍ରତିଶତ ଥିଲା। 11ଟି ସରକାରୀ କମ୍ପାନୀ ଓ ନିଗମମାନଙ୍କର କ୍ଷତି 2021-22ରେ 2,423.12 କୋଟି ଟଙ୍କା ଥିଲା। 2021-22ରେ 12ଟି ସରକାର ନିୟନ୍ତ୍ରିତ ଅନ୍ୟ କମ୍ପାନୀମାନଙ୍କ ମଧ୍ୟରୁ ଛଅଟି କମ୍ପାନୀ 3.33 କୋଟି ଟଙ୍କା ଲାଭ ହାସଲ କରିଥିଲେ ଏବଂ ପାଞ୍ଚଟି କମ୍ପାନୀ 30.22 କୋଟି ଟଙ୍କା କ୍ଷତି ସହିଥିଲେ।

31 ମାର୍ଚ୍ଚ 2022 ସୁଦ୍ଧା, 32ଟି ସରକାରୀ କମ୍ପାନୀ ଏବଂ ନିଗମମାନଙ୍କ ମଧ୍ୟରୁ 11ଟି ଏକତ୍ରୀକୃତ ଭାବେ 8,980.85 କୋଟି ଟଙ୍କା କ୍ଷତି ସହିଥିଲେ। 11ଟି ଏସ୍‌ସିଏସ୍‌କ ମଧ୍ୟରୁ ଆଠଟିର ନିଟ୍ ମୂଲ୍ୟ ଏକତ୍ରୀକୃତ କ୍ଷତି ଦ୍ୱାରା ସମ୍ପୂର୍ଣ୍ଣ ଭାବରେ କ୍ଷୟ ହୋଇଯାଇଥିଲା ଏବଂ ସେମାନଙ୍କର ନିଟ୍ ମୂଲ୍ୟ ରଣାତ୍ମକ ଥିଲା। 31 ମାର୍ଚ୍ଚ 2022 ସୁଦ୍ଧା ଏହି ଆଠଟି ଏସ୍‌ସିଏସ୍‌କର ନିଟ୍ ମୂଲ୍ୟ (-) 5,256.37 କୋଟି ଟଙ୍କା ଥିଲା ଯେଉଁଥିରେ ସାଧାରଣ ଅଂଶଧନ ବିନିଯୋଗ 3,443.97 କୋଟି ଟଙ୍କା ଥିଲା।

(ଅନୁଚ୍ଛେଦ 1.3.1, 1.3.2 ଏବଂ 1.3.3)

**ସିଏଜିଙ୍କ ତଦାରଖ ଭୂମିକା**

**ରାଜ୍ୟ ସରକାରୀ ଉଦ୍ୟୋଗଗୁଡ଼ିକର ସମୀକ୍ଷା**

କମ୍ପାନୀ ଅଧିନିୟମ, 2013ର ଧାରା 139(5) ଏବଂ (7) ଅନୁଯାୟୀ ଭାରତର ନିୟନ୍ତ୍ରିତ ଏବଂ ମହାସମାକ୍ଷକ ଏକ ସରକାରୀ କମ୍ପାନୀ ଏବଂ ସରକାର ନିୟନ୍ତ୍ରିତ ଅନ୍ୟ କମ୍ପାନୀର ବୈଧାନିକ ସମୀକ୍ଷକଙ୍କୁ ନିଯୁକ୍ତି କରନ୍ତି। ସମୀକ୍ଷା କରିବା ଏବଂ ବୈଧାନିକ ସମୀକ୍ଷକଙ୍କ ପ୍ରତିବେଦନ ଉପରେ ମତ୍ତବ୍ୟ ଜାରି କରିବାର ଅଧିକାର ସିଏଜିଙ୍କର ଅଛି। କେତେକ ନିଗମକୁ ପରିଚାଳନା କରୁଥିବା ବିଧାନ ଅନୁସାରେ ସେମାନଙ୍କର ବିବରଣୀକୁ ସିଏଜିଙ୍କ ଦ୍ୱାରା ସମୀକ୍ଷା କରି ପ୍ରତିବେଦନକୁ ରାଜ୍ୟ ବିଧାନସଭାରେ ଦାଖଲ କରାଯାଏ।

ବୈଧାନିକ ସମୀକ୍ଷକମାନଙ୍କୁ ଦିଆଯାଇଥିବା କାର୍ଯ୍ୟଗୁଡ଼ିକୁ ସଠିକ୍ ଏବଂ ପ୍ରଭାବଶାଳୀ ଭାବରେ ନିର୍ବାହ କରୁଛନ୍ତି ବୋଲି ସିଏଜି ସରକାରୀ ଉଦ୍ୟୋଗମାନଙ୍କ ବୈଧାନିକ ସମୀକ୍ଷକଙ୍କ କାର୍ଯ୍ୟଦକ୍ଷତା ଉପରେ ଏକ ତଦାରଖ ଭୂମିକା ଗ୍ରହଣ କରନ୍ତି। କ୍ଷମତା ବ୍ୟବହାର କରି କରାଯାଉଥିବା କାର୍ଯ୍ୟଗୁଡ଼ିକ ହେଲା:

- କମ୍ପାନୀ ଅଧିନିୟମ, 2013ର ଧାରା 143(5) ଅନୁଯାୟୀ ବୈଧାନିକ ସମୀକ୍ଷକମାନଙ୍କୁ ନିର୍ଦ୍ଦେଶ ଦେବା ଏବଂ
- କମ୍ପାନୀ ଅଧିନିୟମ, 2013ର ଧାରା 143(6) ଅନୁଯାୟୀ ବୈଧାନିକ ସମୀକ୍ଷକମାନଙ୍କ ପ୍ରତିବେଦନ ଉପରେ ଅନୁପୂରକ ମତ୍ତବ୍ୟ ଜାରି କରିବା।

(ଅନୁଚ୍ଛେଦ 1.5 ଏବଂ 1.8.2)

**ହିସାବଗୁଡ଼ିକର ପ୍ରସ୍ତୁତିରେ ସମସ୍ତାନ୍ତରୀତା**

67ଟି ସରକାରୀ ଉଦ୍ୟୋଗ ଏବଂ 15ଟି ସରକାର ନିୟନ୍ତ୍ରିତ ଅନ୍ୟ ଏସ୍‌ପିଏସ୍‌ଇମାନଙ୍କର ହିସାବ 2021-22 ବର୍ଷ ପାଇଁ ଦାଖଲ କରିବାର ଥିଲା। ସମୁଦାୟ 13ଟି ସରକାରୀ ଉଦ୍ୟୋଗ ଏବଂ ଦୁଇଟି ସରକାର ନିୟନ୍ତ୍ରିତ ଅନ୍ୟ ଏସ୍‌ପିଏସ୍‌ଇଗୁଡ଼ିକ 30 ସେପ୍ଟେମ୍ବର 2022 କିମ୍ବା ତା ପୂର୍ବରୁ ସିଏଜିଙ୍କ ଦ୍ୱାରା ସମୀକ୍ଷା ପାଇଁ ତାଙ୍କର ହିସାବ ଦାଖଲ କରିଥିଲେ। 54ଟି ସରକାରୀ ଉଦ୍ୟୋଗ ଏବଂ 13ଟି ସରକାର ନିୟନ୍ତ୍ରିତ ଅନ୍ୟ ଏସ୍‌ପିଏସ୍‌ଇମାନଙ୍କର ହିସାବ ବକେୟା ଥିଲା।

30 ସେପ୍ଟେମ୍ବର 2022 ସୁଦ୍ଧା ଏକ ବୈଧାନିକ ନିଗମ ଯଥା, ଓଡ଼ିଶା ରାଜ୍ୟ ପଣ୍ୟାଗାର ନିଗମ 2019-20, 2020-21 ଏବଂ 2021-22 ପାଇଁ ଏବଂ ଅନ୍ୟ ଦୁଇଟି ବୈଧାନିକ ନିଗମ ଯଥା, ଓଡ଼ିଶା ରାଜ୍ୟ ଅର୍ଥ ନିଗମ ଏବଂ ଓଡ଼ିଶା ରାଜ୍ୟ ସତକ ପରିବହନ ନିଗମର 2021-22 ପାଇଁ ହିସାବ ପ୍ରତିକ୍ଷିତ ଥିଲା।

(ଅନୁକ୍ଷେପ 1.7.2)

**II. ବିସ୍ତୃତ ଅନୁପାଳନ ସମୀକ୍ଷା**

କ୍ଷତି ସହୁଥିବା ପିଏସ୍‌ଇଗୁଡ଼ିକ ଋଣ ରଖିବାର ଯଥାର୍ଥତା ଉପରେ ବିସ୍ତୃତ ଅନୁପାଳନ ସମୀକ୍ଷା ସମୟରେ ଲକ୍ଷ୍ୟ କରାଯାଇଥିବା ସମୀକ୍ଷା ପର୍ଯ୍ୟବେକ୍ଷଣଗୁଡ଼ିକ ସେମାନଙ୍କର ଆର୍ଥିକ ପରିଣାମ ସହିତ ଏହି ଅଧ୍ୟାୟରେ ପ୍ରମୁଖ ଭାବରେ ଦିଆଯାଇଛି।

- ଏହି ସମୀକ୍ଷାରେ କ୍ଷତି ସହୁଥିବା ନିର୍ଦ୍ଦିଷ୍ଟ କିଛି ସରକାରୀ ଉଦ୍ୟୋଗ ଯେଉଁଗୁଡ଼ିକ ବିଭିନ୍ନ ଗୁରୁତ୍ୱପୂର୍ଣ୍ଣ କ୍ଷେତ୍ରରେ କାର୍ଯ୍ୟ କରୁଛନ୍ତି ସେମାନଙ୍କର ପ୍ରଦର୍ଶନର ଯଥାର୍ଥତା ବିଶ୍ଳେଷଣ କରାଯାଇଥିଲା। ପାଞ୍ଚଟି କ୍ଷତି ସହୁଥିବା ସରକାରୀ ଉଦ୍ୟୋଗ ଯଥା: ଗ୍ରୀଡ୍‌କୋ ଲିମିଟେଡ୍, ଇଡ୍‌କଲ୍ ଫେରୋକ୍ସାଇଡ୍ ଓ ଆଲଏଜ୍ ଲିମିଟେଡ୍, ଇଡ୍‌କଲ୍ କଲିଙ୍ଗ ଆଇରନ ପ୍ଲାଣ୍ଟ ଲିମିଟେଡ୍, ଓଡ଼ିଶା ଶିଳ୍ପ ଉନ୍ନୟନ ନିଗମ ଲିମିଟେଡ୍ ଏବଂ ଓଡ଼ିଶା ଗ୍ରାମ୍ୟ ଗୃହ ନିର୍ମାଣ ଏବଂ ଉନ୍ନୟନ ନିଗମ ଲିମିଟେଡ୍‌କୁ ଚିହ୍ନଟ କରି ଏହି ବିସ୍ତୃତ ଅନୁପାଳନ ସମୀକ୍ଷାର ପରିସରଭୁକ୍ତ କରାଯାଇଛି।

(ଅନୁକ୍ଷେପ 2.1)

- ରାଜ୍ୟ ବାହାରେ ଅବସ୍ଥିତ ଏନ୍‌ଟିପିସି ବିଦ୍ୟୁତ କେନ୍ଦ୍ରଗୁଡ଼ିକରୁ ଉଚ୍ଚ ଦରରେ ବିଦ୍ୟୁତ କ୍ରୟ କରିବାରୁ ଗ୍ରୀଡ୍‌କୋ 1,065.55 କୋଟି ଟଙ୍କାର କ୍ଷତି ସହିଥିଲା। ଏହି କ୍ରୟକୁ ଗ୍ରୀଡ୍‌କୋର ମୋଟ ରାଜସ୍ୱ ଆବଶ୍ୟକତା ଧାର୍ଯ୍ୟ ସମୟରେ ଓଲଟାଉଥିବା ଅନୁମୋଦନ କରିନଥିଲେ କାରଣ ଏହି ପରିପ୍ରେକ୍ଷାରେ ଓଲଟାଉଥିବା ପୂର୍ବ ନିର୍ଦ୍ଦେଶ ସତ୍ତ୍ୱେ ସେହି ଉଚ୍ଚ ଦରରେ ବିଦ୍ୟୁତ କେନ୍ଦ୍ରଗୁଡ଼ିକରୁ ଚୁକ୍ତି ଅନୁଯାୟୀ କିଣାଯାଉଥିବା ବିଦ୍ୟୁତ ଅଂଶକୁ ଫେରସ୍ତ କରିବାରେ ମାତ୍ରାଧିକ ବିଳମ୍ବ ହୋଇଥିଲା।

(ଅନୁକ୍ଷେପ 2.5.6.1)

- ପିପିଏ ଅନୁଯାୟୀ ଆଇପିପିମାନଙ୍କଠାରୁ ହିଲ୍ ସାକ୍ସ ମୂଲ୍ୟର ବିଦ୍ୟୁତ କ୍ରୟରେ କ୍ରମାଗତ ନିଅଣ୍ଟ ହେବାରୁ ଅନ୍ୟ ଉଚ୍ଚ ମୂଲ୍ୟର ଉତ୍ସରୁ ବିଦ୍ୟୁତ କ୍ରୟ ହେବାରୁ ଗ୍ରୀଡ୍‌କୋ 3,257.40 କୋଟି ଟଙ୍କା କ୍ଷତି ସହିଥିଲା।

(ଅନୁକ୍ଷେପ 2.5.6.2)

- 2017-18ରୁ 2021-22 ସମୟ ଅବଧି ମଧ୍ୟରେ 12,688.06 ଏମ୍‌ୟୁ ନବୀକରଣଯୋଗ୍ୟ ବିଦ୍ୟୁତ ଶକ୍ତି କ୍ରୟ ଲକ୍ଷ୍ୟରୁ ଗ୍ରୀଡ୍‌କୋ 7,134.62 ଏମ୍‌ୟୁ କ୍ରୟ କରିପାରିଲା ଏବଂ 5,553.44 ଏମ୍‌ୟୁ ନିଅଣ୍ଟ ହୋଇଥିଲା ଯାହା ଫଳରେ 1,315.73 କୋଟି ଟଙ୍କାର ଜୋରିମାନା ବେୟା ହୋଇଥିଲା।

(ଅନୁକ୍ଷେପ 2.5.6.4)

- ଡିସକମ୍ପାନଙ୍କଠାରୁ ବିଏସ୍‌ସି ଦେୟ ଆଦାୟ କରି ଏହାର ଆଭ୍ୟନ୍ତରୀଣ ସମ୍ପଲ ସଂଗ୍ରହ କରିବାରେ ବିଫଳ ହେବା ହେତୁ 2015-16ରୁ 2021-22 ମଧ୍ୟରେ ରଣ ଉପରେ ସୁଧ ବାବଦକୁ ପରିହାର୍ଯ୍ୟ ଅତିରିକ୍ତ ବ୍ୟୟ କରି ଗ୍ରାଡ୍‌କୋ 2,391.54 କୋଟି ଟଙ୍କାର କ୍ଷତି ସହିଥିଲା।

(ଅନୁକ୍ଷେପ 2.5.7.1)

- ପୂର୍ବରୁ ଓଇଆରସି ଟାଙ୍କର 2016ର ଟୁଇଜ ଅଫ୍ ଆଦେଶନାମାରେ ଅତିରିକ୍ତ ବିଦ୍ୟୁତ ବ୍ୟବସାୟରୁ ଏବଂ ଓଡିଶା ସରକାରଙ୍କ ବଜେଟ୍ ସହାୟତାରୁ କ୍ଷତିକୁ ଭରଣା କରିବା ପାଇଁ ଗ୍ରାଡ୍‌କୋକୁ ନିର୍ଦ୍ଦେଶ ଦେଇଥିବାରୁ ଓଇଆରସି ଟାଙ୍କର ଅକ୍ଟୋବର 2021 ଟୁଇଜ ଅଫ୍ ଆଦେଶନାମାରେ ଗ୍ରାଡ୍‌କୋର ଦାବି 3,588.02 କୋଟି ଟଙ୍କାରୁ କେବଳ 971.07 କୋଟି ଟଙ୍କାର ରାଜସ୍ୱ ଭରଣା ପାଇଁ ଅନୁମତି ଦେଇଛନ୍ତି। ଯେହେତୁ ଗ୍ରାଡ୍‌କୋ ସେପରି କୌଣସି ଉପାର୍ଜନ କରିପାରିଲା ନାହିଁ; ଏହା ନିୟମକ ସମ୍ପର୍କିତ ଟୁଇଜ ଅଫ୍ ଅନୁମତି ପାଇନଥିଲେ ଯାହା ଦ୍ୱାରା 2,616.95 କୋଟି ଟଙ୍କା କ୍ଷତି ସହିଥିଲା।

(ଅନୁକ୍ଷେପ 2.5.8)

- ଜୁନ୍‌ରୁ ନଭେମ୍ବର 2019 ମଧ୍ୟରେ ଉଭୟ ରୁଲାକୁ 8,520 ଘଣ୍ଟା ବନ୍ଦ ହେତୁ ଇଫ୍‌କାଲ୍ 9,421.728 ଏମ୍‌ଟି ଏର୍‌ସିଏଫ୍‌ସି ଉତ୍ପାଦନର କ୍ଷତି ସହିବା ସହ 4.83 କୋଟି ଟଙ୍କାର ଅବଦାନ ହରାଇଲା।

(ଅନୁକ୍ଷେପ 2.6.7.3)

- ଏମ୍‌ଏମ୍‌ଡିଆର୍ ଅଧିନିୟମ, 1957ର ଧାରା 21(5) ଅଧିନରେ 2000-01ରୁ 2010-11 ସମୟ ଅବଧି ମଧ୍ୟରେ ତଳଙ୍ଗୀ କ୍ରୋମାଲଟ ଖଣି ଓ ରୋଇଡା-ଗ ଖଣିରେ ପରିବେଶ ମଞ୍ଜୁରୀ ବିନା ତଥା ପରିବେଶ ମଞ୍ଜୁରୀଠାରୁ ଅଧିକ ଉତ୍ପାଦନ କରିଥିବାରୁ ଇଡ୍‌କଲ୍ ବେଆଇନ ଖଣି ଖନନ ଓ ଜୋରିମାନା ବାବଦକୁ 751.74 କୋଟି ଟଙ୍କାର କ୍ଷତିପୂରଣ ଓ ସୁଧ ଓଏମ୍‌ସିଠାରୁ ରଣ ନେଇ ଏବଂ ନିଜସ୍ୱ ଅର୍ଥରୁ ପ୍ରଦାନ କରିଥିଲା।

(ଅନୁକ୍ଷେପ 2.6.8.3)

- ପ୍ରକଳ୍ପ ଫାଇନାନ୍ସ ଯୋଜନା, ବିଲ୍ଡିଂ ସେକ୍ଟର ଯୋଜନା, କର୍ପୋରେଟ ରଣ ଯୋଜନା, କଲିଙ୍ଗ କୁଟୀର ଯୋଜନା, ବ୍ୟକ୍ତିଗତ ଗୃହ ନିର୍ମାଣ ଫାଇନାନ୍ସ ଯୋଜନା, କ୍ରେଡିଟ ଲିଙ୍ଗ୍‌ଡ ଗୃହ ନିର୍ମାଣ ଯୋଜନାରେ 31 ମାର୍ଚ୍ଚ 2022 ସୁଦ୍ଧା ଓଆର୍‌ଏର୍‌ସି 2,405.11 କୋଟି ଟଙ୍କା ଅନାବଦେ ରହିଥିଲା।

(ଅନୁକ୍ଷେପ 2.7.6.1, 2.7.6.2, 2.7.6.3, 2.7.6.4, 2.7.6.5 ଏବଂ 2.7.6.6)

- କମ୍ପାନୀ ଅଧିନିୟମ, 2013ର ପ୍ରାବଧାନଗୁଡ଼ିକର ଉଲ୍ଲଙ୍ଘନ କରି ଓଆର୍‌ଏର୍‌ସି 2009-10ରୁ ଏହାର ବାର୍ଷିକ ହିସାବ ପ୍ରସ୍ତୁତ କରିନାହିଁ।

(ଅନୁକ୍ଷେପ 2.7.7)

**III. ବିଷ୍ଣୁତ ଅନୁପାଳନ ସମୀକ୍ଷା**

ଏହି ଅଧ୍ୟାୟରେ ଅନ୍ତର୍ଭୁକ୍ତ ସମୀକ୍ଷା ପର୍ଯ୍ୟବେକ୍ଷଣଗୁଡ଼ିକ ଓଡିଶା ସ୍ମାର୍ଟ ସିଟି ମିଶନ ଅଧିନରେ ଥିବା ପ୍ରକଳ୍ପଗୁଡ଼ିକର କାର୍ଯ୍ୟାନୁଷ୍ଠାନରେ ତ୍ରୁଟିଗୁଡ଼ିକୁ ସେମାନଙ୍କର ଆର୍ଥିକ ପରିଣାମ ସହିତ ଦର୍ଶାଉଛି।

- ଭାରତ ସରକାର (ଜିଓଆଇ)ଙ୍କ ଦ୍ୱାରା ଆରମ୍ଭ କରାଯାଇଥିବା ସ୍ମାର୍ଟ ସିଟି ମିଶନ (ଏସ୍‌ସିଏମ୍) ଅଧିନରେ ସ୍ମାର୍ଟ ସିଟି ଭାବରେ ବିକଶିତ ହେବାକୁ ଜିଓଆଇଙ୍କ ଗୃହ ଓ ନଗର ବ୍ୟାପାର ମନ୍ତ୍ରଣାଳୟ ଦ୍ୱାରା ଭୁବନେଶ୍ୱର ଓ ରାଉରକେଲା ଚୟନ କରାଯାଇଥିଲା। ଏସ୍‌ସିଏମ୍‌ର ଉଦ୍ଦେଶ୍ୟ ଥିଲା ସ୍ତ୍ରୀମାନଙ୍କ ଏବଂ ଅନ୍ତର୍ଭୁକ୍ତ ସହରଗୁଡ଼ିକୁ ପ୍ରୋତ୍ସାହିତ କରିବା ଯାହାକି ମୂଳ ଭିତ୍ତିଭୂମି ଯୋଗାଇବ ଏବଂ ସେମାନଙ୍କ ନାଗରିକଙ୍କୁ ଏକ ଉପଯୁକ୍ତ ଜୀବନ ଶୈଳି ସୁନିଶ୍ଚିତ କରିବା ସହିତ ସ୍ତ୍ରୀମାନଙ୍କ କ୍ଷେତ୍ର ବିକାଶ ଏବଂ ସ୍ମାର୍ଟ ସଲ୍ୟୁସନ୍ ପ୍ରଯୁକ୍ତି ବିଦ୍ୟାର ପ୍ରୟୋଗ ମାଧ୍ୟମରେ ଏକ ସଜ୍ଜ ଏବଂ ସ୍ତ୍ରୀମାନଙ୍କ ପରିବେଶ ପ୍ରଦାନ କରିବ। ଏସ୍‌ସିଏମ୍ ନିର୍ଦ୍ଦେଶାବଳୀ ଅନୁଯାୟୀ, ଏସ୍‌ସିଏମ୍ ପ୍ରକଳ୍ପର କାର୍ଯ୍ୟକାରୀତା ପାଇଁ ଦୁଇଟି ଏସ୍‌ପିଭି ଯଥା: ଭୁବନେଶ୍ୱର ସ୍ମାର୍ଟ ସିଟି ଲିମିଟେଡ୍ (ବିଏସ୍‌ସିଏଲ୍) ଏବଂ ରାଉରକେଲା ସ୍ମାର୍ଟ ସିଟି ଲିମିଟେଡ୍ (ଆର୍‌ଏସ୍‌ସିଏଲ୍) ଗଠନ କରାଯାଇଥିଲା।

(ଅନୁକ୍ଷେପ 3.1)



- ଯୋଜନା ଏବଂ ସମ୍ପଲ ସଂଗ୍ରହରେ ଦୁର୍ବଳତା ହେତୁ ଉଭୟ ବିଏସ୍‌ସିଏଲ୍ ଓ ଆର୍ଏସ୍‌ସିଏଲ୍ ଅନୁମୋଦିତ ପ୍ରକଳ୍ପ ମୂଲ୍ୟର ଯଥାକ୍ରମେ ମାତ୍ର 36 ପ୍ରତିଶତ ଏବଂ 37 ପ୍ରତିଶତ କାର୍ଯ୍ୟକାରୀ କରିଥିଲେ ।

(ଅନୁଚ୍ଛେଦ 3.6.1, 3.6.2 ଏବଂ 3.6.2.4)

- ଏସ୍‌ସିଏମ୍‌ର ପ୍ରାରମ୍ଭିକ ପର୍ଯ୍ୟାୟରେ ଏସ୍‌ସିଏମ୍ ପ୍ରକଳ୍ପଗୁଡ଼ିକର କାର୍ଯ୍ୟାଦେଶ ପ୍ରଦାନରେ ବିଳମ୍ବ ଫଳରେ ଆର୍ଏସ୍‌ସିଏଲ୍ ଦ୍ୱାରା 27.73 କୋଟି ଟଙ୍କାର ଅଧିକ ପ୍ରକଳ୍ପ ଖର୍ଚ୍ଚ ହୋଇଥିଲା ।

(ଅନୁଚ୍ଛେଦ 3.6.2.2)

- କାର୍ଯ୍ୟ ପରିସରକୁ ରୂପାନ୍ତ ଏବଂ ସମକାଳୀନ ନକରି ପରାମର୍ଶଦାତାଙ୍କୁ ନିୟୋଜିତ କରିବାରୁ ପରାମର୍ଶଦାତାଙ୍କୁ ପରିହାର୍ଯ୍ୟ ଦେୟ ପ୍ରଦାନ କରାଗଲା ।

(ଅନୁଚ୍ଛେଦ 3.6.2.3)

- ଏସ୍‌ସିଏମ୍ ନିର୍ଦ୍ଦେଶାବଳୀ ଏବଂ ଅନୁମୋଦିତ ଏସ୍‌ସିଏମ୍ ପ୍ରସ୍ତାବକୁ ଅନୁପାଳନ ନକରି ପ୍ରକଳ୍ପର କାର୍ଯ୍ୟକାରୀତା କରିବା ଫଳରେ ମିଶନ ପାଣ୍ଡିରୁ ଖର୍ଚ୍ଚ ହୋଇଥିଲା ଯାହା ପାଇଁ ଏମ୍‌ଓଏସ୍‌ସିଏମ୍ ଦ୍ୱାରା କୌଣସି ଅନୁମୋଦନ ଦିଆଯାଇନଥିଲା ।

(ଅନୁଚ୍ଛେଦ 3.6.3.2)

- ଏସ୍‌ସିଏମ୍ ପ୍ରକଳ୍ପଗୁଡ଼ିକ ବିଳମ୍ବ ହେବା ଫଳରେ ନାଗରିକମାନଙ୍କୁ ପ୍ରକଳ୍ପଗୁଡ଼ିକର ଉପକାରିତା ମିଳିପାରୁ ନଥିଲା ।

(ଅନୁଚ୍ଛେଦ 3.6.3.5 ଏବଂ 3.6.3.7)

- ଏମ୍‌ଓଏସ୍‌ସିଏମ୍ ପରାମର୍ଶକୁ ଅମାନ୍ୟ କରି ପ୍ରକଳ୍ପ କାର୍ଯ୍ୟକାରୀ କରିବା ପାଇଁ ସରକାରୀ ବିଭାଗ/ପ୍ରତିନିଧିମାନଙ୍କୁ ସିଧାସଳଖ ପାଣ୍ଡି ପ୍ରଦାନ ଫଳରେ ଆର୍ଥିକ ନିୟନ୍ତ୍ରଣ କ୍ଷୁର୍ଣ୍ଣ ହୋଇଥିଲା ।

(ଅନୁଚ୍ଛେଦ 3.7.1 ଏବଂ 3.7.2)

- ଏସ୍‌ସିଏମ୍ ନିର୍ଦ୍ଦେଶାବଳୀକୁ ଅନୁପାଳନ ନକରିବା ଦ୍ୱାରା ମିଶନ ପାଣ୍ଡିରୁ ପ୍ରଶାସନିକ ଏବଂ କାର୍ଯ୍ୟାଳୟ ଖର୍ଚ୍ଚ ଏବଂ ପରିଚାଳନା ଓ ରକ୍ଷଣାବେକ୍ଷଣ ଦିଗରେ ଅଧିକ ଖର୍ଚ୍ଚ ହୋଇଥିଲା ।

(ଅନୁଚ୍ଛେଦ 3.7.3 ଏବଂ 3.7.5)

- ଏର୍‌ଆର୍ ନୀତିଗୁଡ଼ିକର ଗଠନ, ପୂର୍ଣ୍ଣକାଳୀନ ସିଇଓ ନିଯୁକ୍ତି ଏବଂ ସ୍ମାର୍ଟ ସିଟି ପରାମର୍ଶ ବିଭାଗରୁ ବୈଠକ ପାଇଁ ଏସ୍‌ସିଏମ୍ ନିର୍ଦ୍ଦେଶାବଳୀକୁ ଅନୁପାଳନ ନକରିବା, ବାସ୍ତବ ପର୍ଯ୍ୟାଲୋଚନା ଓ ନିୟନ୍ତ୍ରଣ ଅଭାବକୁ ଦର୍ଶାଉଥିଲା ।

(ଅନୁଚ୍ଛେଦ 3.8.2, 3.8.3 ଏବଂ 3.8.4)

**IV. ଅନୁପାଳନ ସମୀକ୍ଷା ମନ୍ତବ୍ୟ**

ଏହି ଅଧ୍ୟାୟରେ ଅନ୍ତର୍ଭୁକ୍ତ ଅନୁପାଳନ ସମୀକ୍ଷା ମନ୍ତବ୍ୟଗୁଡ଼ିକ ଆର୍ଥିକ ପ୍ରଭାବ ସହିତ ପିଏସ୍‌ସିଏମ୍‌ଗୁଡ଼ିକର ପରିଚାଳନାରେ ଅଭାବକୁ ଦର୍ଶାଏ । ସୂଚିତ ହୋଇଥିବା ଅନିୟମିତତାଗୁଡ଼ିକ ନିମ୍ନରେ ସଂକ୍ଷେପରେ ଦିଆଯାଇଛି :

- ଓଡ଼ିଶା ବିଦ୍ୟୁତ ନିୟାମକ ଆୟୋଗଙ୍କ ଦ୍ୱାରା ତିସ୍କମମାନଙ୍କର ବିଜୁୟ ମୂଲ୍ୟ ଫେରସ୍ତରେ ବିଳମ୍ବ ହେତୁ ଗ୍ରାହକଙ୍କ ଦ୍ୱାରା ପରିହାର୍ଯ୍ୟ ରଣ ନିଆଯିବା ଫଳରେ 39.82 କୋଟି ଟଙ୍କା ସୁଧର ବୋଧ ।

(ଅନୁଚ୍ଛେଦ 4.1)

- ଓଡ଼ିଶା ଜଳ ବିଦ୍ୟୁତ ନିଗମ ଲିମିଟେଡ୍ ଦ୍ୱାରା ଦାଖଲ ଚାରିଫରେ ଅଗ୍ରାହ୍ୟ ଆୟକର ଖର୍ଚ୍ଚ ଅତ୍ୟୁଚ୍ଚ କରିବାରୁ କମ୍ପାନୀ 18.56 କୋଟି ଟଙ୍କାର ଅଗ୍ରାହ୍ୟ ପ୍ରତିପୁରଣ ପାଇଥିଲେ ଯାହା ଫଳରେ ରାଜ୍ୟର ଉପଭୋକ୍ତାମାନଙ୍କ ଉପରେ ଅଯଥା ବୋଧ ।

(ଅନୁକ୍ଷେପ 4.2)

- ଓଡ଼ିଶା ବିଦ୍ୟୁତ (ଶୁଳ୍କ) ଅଧିନିୟମ, 1961ରୁ ବିଦ୍ୟୁତ ହୋଇ ଓଡ଼ିଶା ଜଳ ବିଦ୍ୟୁତ ନିଗମ ଲିମିଟେଡ୍ ଦ୍ୱାରା କମ୍ ହାରରେ ବିଦ୍ୟୁତ ଶୁଳ୍କ ପ୍ରଦାନ କରିବାରୁ ରାଜ୍ୟ ରାଜକୋଷକୁ 2.36 କୋଟି ଟଙ୍କାର କ୍ଷତି ।

(ଅନୁକ୍ଷେପ 4.3)

- ଗ୍ରୀଡ୍‌କୋ ଲିମିଟେଡ୍ ଦ୍ୱାରା ସରକାରୀ ପ୍ରତ୍ୟାଭୂତି ଦାଖଲରେ ବିଳମ୍ବ ହେତୁ ବାଣିଜ୍ୟିକ ବ୍ୟାଙ୍କମାନଙ୍କ ଦ୍ୱାରା 6.19 କୋଟି ଟଙ୍କାର ପରିହାର୍ଯ୍ୟ ଜୋରିମାନା ଲାଗୁ ।

(ଅନୁକ୍ଷେପ 4.4)

- ଓଡ଼ିଶା ବିଦ୍ୟୁତ ସଞ୍ଚାରଣ ନିଗମ ଲିମିଟେଡ୍ ଦ୍ୱାରା ଉଚ୍ଚ ହାରରେ ବୁକ୍ସି ମୂଲ୍ୟର ଭୁଲ ନିର୍ଦ୍ଧାରଣ ଯୋଗୁ ଠିକାଦାରମାନଙ୍କୁ 2.44 କୋଟି ଟଙ୍କାର ଅଧିକ ଦେୟ ପ୍ରଦାନ ।

(ଅନୁକ୍ଷେପ 4.5)

- ଜଙ୍ଗଲ ଜମିରେ ଅବୈଧ ଖଣି ଖନନ ପାଇଁ ଓଡ଼ିଶା ଖଣି ନିଗମ ଲିମିଟେଡ୍ ଦ୍ୱାରା 47.12 କୋଟି ଟଙ୍କାର ପରିହାର୍ଯ୍ୟ ଦଣ୍ଡନାୟ ନିର୍ଦ୍ଧାରଣ ମୂଲ୍ୟ ପ୍ରଦାନ ।

(ଅନୁକ୍ଷେପ 4.6)

- ଓଡ଼ିଶା ଖଣି ନିଗମ ଲିମିଟେଡ୍ ଦ୍ୱାରା ଖଣିଜ ଅନୁକ୍ଷେପ କାର୍ଯ୍ୟ ପାଇଁ 7.40 କୋଟି ଟଙ୍କାର ପରିହାର୍ଯ୍ୟ ବ୍ୟୟ ।

(ଅନୁକ୍ଷେପ 4.7)

- ଓଡ଼ିଶା ଖଣି ନିଗମ ଲିମିଟେଡ୍‌ର ଗନ୍ଧମାର୍ଦ୍ଦନ ଅଞ୍ଚଳରେ ଲୁହାପଥର ଗୁଣ୍ଡର ସର୍ବନିମ୍ନ ମୂଲ୍ୟର ଅନୁପଯୁକ୍ତ ନିର୍ଦ୍ଧାରଣ ହେତୁ 2.98 କୋଟି ଟଙ୍କାର ରାଜସ୍ୱ କ୍ଷତି ।

(ଅନୁକ୍ଷେପ 4.8)

- କ୍ରୋମ ପଥର ବିକ୍ରୟ ନିମିତ୍ତ ଓଡ଼ିଶା ଖଣି ନିଗମ ଲିମିଟେଡ୍ ଦ୍ୱାରା ସର୍ବନିମ୍ନ ମୂଲ୍ୟର ଭୁଲ ନିର୍ଦ୍ଧାରଣ ହେତୁ 1.97 କୋଟି ଟଙ୍କାର ରାଜସ୍ୱ ହ୍ରାସ ।

(ଅନୁକ୍ଷେପ 4.9)

- ଓଡ଼ିଶା ରାଜ୍ୟ ଆରକ୍ଷା ଗୃହନିର୍ମାଣ ଓ କଲ୍ୟାଣ ନିଗମ ଲିମିଟେଡ୍ ଦ୍ୱାରା ଅଧିକ ଜିଏସ୍‌ଟି ପ୍ରଦାନ ହେତୁ 3.12 କୋଟି ଟଙ୍କା କ୍ଷତି ।

(ଅନୁକ୍ଷେପ 4.10)

- ବୈଷୟିକ ସମ୍ପାଦ୍ୟତା ଯାଞ୍ଚ ନକରି ଭୁବନେଶ୍ୱର ସ୍ମାର୍ଟ ସିଟି ଲିମିଟେଡ୍ ଦ୍ୱାରା ଅନ-ବୋର୍ଡ-ବସ୍ ଯୁନିଟ୍ ଲୁହ୍ନ କରିବା ଦ୍ୱାରା 4.50 କୋଟି ଟଙ୍କାର ନିରର୍ଥକ ଖର୍ଚ୍ଚ ।

(ଅନୁକ୍ଷେପ 4.11)

- ଆର୍ଥିକ ସାଥୀକୁ ସୁରକ୍ଷିତ ନକରି ପ୍ରକୃତ ଅର୍ଥ ପ୍ରଦାନ ଫଳରେ ଭୁବନେଶ୍ୱର ସ୍ମାର୍ଟ ସିଟି ଲିମିଟେଡ୍ ଦ୍ୱାରା 1.91 କୋଟି ଟଙ୍କାର ଅପଚୟ ।

(ଅନୁକ୍ଷେପ 4.12)

- ଓଡ଼ିଶା ଶିଳ୍ପ ଭିତ୍ତିଭୂମି ଉନ୍ନୟନ ନିଗମ ଦ୍ୱାରା ଲଢ଼ିଷ୍ଟକ ପାର୍କ ପାଇଁ କମ ମୂଲ୍ୟରେ ଜମି ଆବଣ୍ଟନ ହେତୁ 1.82 କୋଟି ଟଙ୍କାର ରାଜସ୍ୱ କ୍ଷତି ।

(ଅନୁକ୍ଷେପ 4.13)

- ଓଡ଼ିଶା ଶିଳ୍ପ ଭିତ୍ତିଭୂମି ଉନ୍ନୟନ ନିଗମ ଦ୍ୱାରା ଜମିର ଅନୁପଯୁକ୍ତ ଆବଣ୍ଟନ, ଏହାର ଉପଯୋଗର ସକ୍ଷମ ପର୍ଯ୍ୟାଲୋଚନା ଏବଂ 16.19 କୋଟି ଟଙ୍କାର ପାଉଣା ଅନାଦେୟ ।

(ଅନୁକ୍ଷେପ 4.14)



# ଅଧ୍ୟାୟ-I

ଉପକ୍ରମ



## ଅଧ୍ୟାୟ-I

### ଉପକ୍ରମ

#### ରାଜ୍ୟ ସରକାରୀ ଉଦ୍ୟୋଗଗୁଡ଼ିକର ଆର୍ଥିକ ପ୍ରଦର୍ଶନର ସାରାଂଶ

##### 1.1 ଉପକ୍ରମ

ଏହି ପ୍ରତିବେଦନ ସରକାରୀ କମ୍ପାନୀ, ବୈଧାନିକ ନିଗମ ଏବଂ ସରକାର ନିୟନ୍ତ୍ରିତ ଅନ୍ୟ କମ୍ପାନୀଗୁଡ଼ିକର ଆର୍ଥିକ ପ୍ରଦର୍ଶନର ସାରାଂଶ ଉପସ୍ଥାପନ କରେ। ରାଜ୍ୟ ସରକାରୀ ଉଦ୍ୟୋଗ (ଏସ୍‌ପିଏସ୍‌ଇ) ଶବ୍ଦ ସେହି ସରକାରୀ କମ୍ପାନୀଗୁଡ଼ିକୁ ଅନ୍ତର୍ଭୁକ୍ତ କରେ ଯେଉଁଥିରେ ରାଜ୍ୟ ସରକାରଙ୍କ ପ୍ରତ୍ୟକ୍ଷ ଭାଗିଦାରି 51 ପ୍ରତିଶତ କିମ୍ବା ତତୋଧିକ ଏବଂ ଏହା ସରକାରୀ କମ୍ପାନୀଗୁଡ଼ିକର ଅଧିକତମ ସହାୟକ କମ୍ପାନୀ ଅଟେ। ବିଧାନସଭା ଦ୍ୱାରା ପ୍ରଣୀତ ବୈଧାନିକ ନିଗମ ତଥା ରାଜ୍ୟ ସରକାରଙ୍କ ଦ୍ୱାରା ପ୍ରତ୍ୟକ୍ଷ କିମ୍ବା ପରୋକ୍ଷ ଭାବରେ ମାଲିକାନା କିମ୍ବା ନିୟନ୍ତ୍ରିତ ଅନ୍ୟ କମ୍ପାନୀଗୁଡ଼ିକ ମଧ୍ୟ ଏସ୍‌ପିଏସ୍‌ଇ ଭାବରେ ବର୍ଗୀକୃତ ହୋଇଛନ୍ତି ।

ଏକ ସରକାରୀ କମ୍ପାନୀ, କମ୍ପାନୀ ଅଧିନିୟମ, 2013ର ଧାରା 2(45)ରେ ବ୍ୟାଖ୍ୟା କରାଯାଇଛି ଯେ କୌଣସି କମ୍ପାନୀରେ ସମାଦତ ପୁଞ୍ଜିର ଅନୁ୍ୟନ୍ୟ 51 ପ୍ରତିଶତ ଯଦି କେନ୍ଦ୍ର ସରକାରଙ୍କ ଦ୍ୱାରା ନତୁବା ରାଜ୍ୟ ସରକାର/ ସରକାରମାନଙ୍କ ଦ୍ୱାରା ବା କିଛି ଅଂଶ କେନ୍ଦ୍ର ସରକାରଙ୍କ ଦ୍ୱାରା ଏବଂ କିଛି ଅଂଶ ଗୋଟିଏ କିମ୍ବା ଅଧିକ ରାଜ୍ୟ ସରକାରମାନଙ୍କ ଦ୍ୱାରା ନିବେଶିତ ହୋଇଥାଏ, ତେବେ ସେହି କମ୍ପାନୀକୁ ସରକାରୀ କମ୍ପାନୀ କୁହାଯାଏ ଏବଂ ଏହି କମ୍ପାନୀଗୁଡ଼ିକର ଅଧିକତମ ସହାୟକ କମ୍ପାନୀ ମଧ୍ୟ ସରକାରୀ କମ୍ପାନୀ ଅଟେ ।

ଏହା ବ୍ୟତୀତ, ଅନ୍ୟ କୌଣସି କମ୍ପାନୀର ମାଲିକାନା କିମ୍ବା ନିୟନ୍ତ୍ରିତ ଯଦି ପ୍ରତ୍ୟକ୍ଷ କିମ୍ବା ପରୋକ୍ଷ ଭାବରେ କେନ୍ଦ୍ର ସରକାର କିମ୍ବା କୌଣସି ରାଜ୍ୟ ସରକାର/ ସରକାରମାନଙ୍କ ନିକଟରେ ଥାଏ କିମ୍ବା ଆଂଶିକ କେନ୍ଦ୍ର ସରକାର ଏବଂ ଆଂଶିକ ଗୋଟିଏ କିମ୍ବା ଅଧିକ ରାଜ୍ୟ ସରକାରମାନଙ୍କ ନିକଟରେ ଥାଏ, ଏହି ପ୍ରତିବେଦନରେ ସେଗୁଡ଼ିକୁ ସରକାର ନିୟନ୍ତ୍ରିତ ଅନ୍ୟ କମ୍ପାନୀ ଭାବରେ ଉଲ୍ଲେଖ କରାଯାଇଛି ।

##### 1.1.1 ସମାକ୍ଷା ଆଦେଶ

ସରକାରୀ କମ୍ପାନୀ ଏବଂ ସରକାର ନିୟନ୍ତ୍ରିତ ଅନ୍ୟ କମ୍ପାନୀଗୁଡ଼ିକର ସମାକ୍ଷା ସିଏଜିଙ୍କ ଦ୍ୱାରା କମ୍ପାନୀ ଅଧିନିୟମ 2013ର ଧାରା 143(5)ରୁ 143(7), ମହାସମାକ୍ଷକଙ୍କ (କର୍ତ୍ତବ୍ୟ, କ୍ଷମତା ଏବଂ ସେବାସର୍ତ୍ତ) ଅଧିନିୟମ 1971ର ଧାରା 19 ଏବଂ ସେଥିରେ ପ୍ରସ୍ତୁତ ନିୟମାବଳୀର ପ୍ରାବଧାନ ଅନୁସାରେ କରାଯାଏ । କମ୍ପାନୀ ଅଧିନିୟମ, 2013 ଅନୁଯାୟୀ, ସିଏଜି ଋଗର୍ଡ଼ ଆକାଉଣ୍ଟାଣ୍ଟମାନଙ୍କୁ କମ୍ପାନୀଗୁଡ଼ିକର ବୈଧାନିକ ସମାକ୍ଷକ ଭାବରେ ନିଯୁକ୍ତ କରନ୍ତି ଏବଂ ହିସାବଗୁଡ଼ିକ କିପରି ସମାକ୍ଷା କରାଯିବ ସେ ସମ୍ବନ୍ଧରେ ନିର୍ଦ୍ଦେଶ ଦେଇଥାଆନ୍ତି । ଏଥି ସହିତ ଏକ ଅନୁପୂରକ ସମାକ୍ଷା କରିବାକୁ ସିଏଜିଙ୍କର ଅଧିକାର ଅଛି । କେତେକ ବୈଧାନିକ ନିଗମଗୁଡ଼ିକୁ ନିୟନ୍ତ୍ରିତ କରୁଥିବା ନିୟମଗୁଡ଼ିକ ସେମାନଙ୍କ ସମାକ୍ଷା କେବଳ ମହାସମାକ୍ଷକଙ୍କ ଦ୍ୱାରା ହେବା ଆବଶ୍ୟକ କରନ୍ତି ।

##### 1.1.2 ଏହି ପ୍ରତିବେଦନରେ ବିଷୟବସ୍ତୁ

ଏହି ପ୍ରତିବେଦନ ରାଜ୍ୟ ସରକାରୀ କମ୍ପାନୀ ଏବଂ ନିଗମଗୁଡ଼ିକର ବାର୍ଷିକ ହିସାବରୁ ଆର୍ଥିକ ପ୍ରଦର୍ଶନର ଏକ ସାମଗ୍ରିକ ଚିତ୍ର ପ୍ରଦାନ କରିଥାଏ ।

2021-22 ବର୍ଷ ପାଇଁ ସିଏଜି ଦ୍ୱାରା ସରକାରୀ ଉଦ୍ୟୋଗଗୁଡ଼ିକର ଆର୍ଥିକ ବିବରଣୀର ଅନୁପୂରକ ସମାକ୍ଷା ଫଳରେ ହିସାବ ସଂଶୋଧନ ଉପରେ ପ୍ରଭାବ ଏବଂ ଗୁରୁତ୍ୱପୂର୍ଣ୍ଣ ମନ୍ତବ୍ୟ ଏହି ଅଧ୍ୟାୟରେ ଦିଆଯାଇଛି । ବୈଧାନିକ ନିଗମର ଆର୍ଥିକ ବିବରଣୀ ଉପରେ ସିଏଜି ଦ୍ୱାରା ଦିଆଯାଇଥିବା ମନ୍ତବ୍ୟର ପ୍ରଭାବ ମଧ୍ୟ ଏହି ଅଧ୍ୟାୟରେ ଦିଆଯାଇଛି ।

**1.1.3 ଏସ୍‌ସିଏସ୍‌ଗୁଡ଼ିକର ସଂଖ୍ୟା**

31 ମାର୍ଚ୍ଚ 2022 ସୁଦ୍ଧା ସିଏଜିଙ୍କ ସମୀକ୍ଷା ଅଧୀନରେ 82<sup>1</sup>ଟି ଏସ୍‌ସିଏସ୍‌ ଥିଲା (ପରିଶିଷ୍ଟ 1) । ଏଥିମଧ୍ୟରେ 64ଟି ସରକାରୀ କମ୍ପାନୀ, 03ଟି ବୈଧାନିକ ନିଗମ ଏବଂ 15ଟି ସରକାର ନିୟନ୍ତ୍ରିତ ଅନ୍ୟ କମ୍ପାନୀ ଅନ୍ତର୍ଭୁକ୍ତ । 64ଟି ସରକାରୀ କମ୍ପାନୀ ମଧ୍ୟରୁ 8ଟି ଶକ୍ତି କ୍ଷେତ୍ରର କମ୍ପାନୀ ଏବଂ 56ଟି ଅଣ-ଶକ୍ତି କ୍ଷେତ୍ରର କମ୍ପାନୀ ଥିଲା । 56ଟି ଅଣ ଶକ୍ତି କ୍ଷେତ୍ରର କମ୍ପାନୀ ମଧ୍ୟରୁ 26ଟି ଅଣ କାର୍ଯ୍ୟକ୍ଷମ ଥିଲା । ଏଥି ମଧ୍ୟରୁ, 44ଟି ଏସ୍‌ସିଏସ୍‌ର ଆର୍ଥିକ ପ୍ରଦର୍ଶନର ସାରାଂଶ ଏହି ପ୍ରତିବେଦନରେ ଅନ୍ତର୍ଭୁକ୍ତ ହୋଇଛି ଏବଂ ଏହି ଏସ୍‌ସିଏସ୍‌ଗୁଡ଼ିକର ପ୍ରକାର ନିମ୍ନ ସାରଣୀରେ ସୂଚିତ କରାଯାଇଛି:

**ସାରଣୀ 1.1: ଏହି ପ୍ରତିବେଦନରେ ଅନ୍ତର୍ଭୁକ୍ତ ଏସ୍‌ସିଏସ୍‌ଗୁଡ଼ିକର ଅନ୍ତର୍ଭୁକ୍ତ ଏବଂ ପ୍ରକାର**

ଏସ୍‌ସିଏସ୍‌ର ପ୍ରକାର	ମୋଟ ଏସ୍‌ସିଏସ୍‌ ସଂଖ୍ୟା	ଏହି ପ୍ରତିବେଦନରେ ଅନ୍ତର୍ଭୁକ୍ତ ଏସ୍‌ସିଏସ୍‌ଗୁଡ଼ିକର ସଂଖ୍ୟା ହିସାବ				ଏହି ପ୍ରତିବେଦନରେ ଅନ୍ତର୍ଭୁକ୍ତ ହୋଇନଥିବା ଏସ୍‌ସିଏସ୍‌ଗୁଡ଼ିକର ସଂଖ୍ୟା
		2021-22	2020-21	2019-20	ମୋଟ	
ସରକାରୀ କମ୍ପାନୀ ସମୂହ	64	13	14	3	30	34
ବୈଧାନିକ ନିଗମ ସମୂହ	3	0	2	0	2	1
ମୋଟ କମ୍ପାନୀ ସମୂହ / ନିଗମ ସମୂହ	67	13	16	3	32	35
ସରକାର ନିୟନ୍ତ୍ରିତ ଅନ୍ୟ କମ୍ପାନୀ ସମୂହ	15	2	9	1	12	3
<b>ମୋଟ</b>	<b>82</b>	<b>15</b>	<b>25</b>	<b>4</b>	<b>44</b>	<b>38</b>

(ଉତ୍ସ: ଏସ୍‌ସିଏସ୍‌ଗୁଡ଼ିକରୁ ପ୍ରାପ୍ତ ସର୍ବଶେଷ ତୃତୀୟ ହିସାବ ଆଧାରରେ ସଂକଳିତ)

2021-22ରେ କୌଣସି ସରକାରୀ କମ୍ପାନୀ/ସରକାର ନିୟନ୍ତ୍ରିତ ଅନ୍ୟ କମ୍ପାନୀ ସିଏଜିଙ୍କ ସମୀକ୍ଷା ପରିସରଭୁକ୍ତ ହୋଇନଥିଲେ ତଥା ଏଥିରୁ ବାହାରକୁ ଯାଇନଥିଲେ ।

ଏହି ପ୍ରତିବେଦନରେ 38ଟି ଏସ୍‌ସିଏସ୍‌ (03ଟି ସରକାର ନିୟନ୍ତ୍ରିତ ଅନ୍ୟ କମ୍ପାନୀ ଏବଂ 01ଟି ବୈଧାନିକ ନିଗମ ଅନ୍ତର୍ଭୁକ୍ତ କରି) ଅନ୍ତର୍ଭୁକ୍ତ କରାଯାଇ ନାହିଁ ଯାହାର ହିସାବ ତିନି ବର୍ଷ କିମ୍ବା ତା’ଠାରୁ ଅଧିକ ବକେୟା ରହିଥିଲା କିମ୍ବା ଅଚଳ/ସମାପନ ପ୍ରକ୍ରିୟାରେ ଥିଲା । ଏହା ପରିଶିଷ୍ଟ 2 ଏବଂ ପରିଶିଷ୍ଟ 3ରେ ଦର୍ଶାଯାଇଛି ।

କମ୍ପାନୀ ଅଧିନିୟମ ଅନୁଯାୟୀ ନିଷ୍ପିନ୍ଧ କମ୍ପାନୀଗୁଡ଼ିକର ସେଚ୍ଚାକୃତ ଭାବେ ବନ୍ଦ ହେବା ପ୍ରକ୍ରିୟାକୁ ଯଥାଶୀଘ୍ର ଅନୁସରଣ କରିବାକୁ ପରାମର୍ଶ ଦିଆଯାଇଛି ।

**1.1.4 ରାଜ୍ୟ ଜିଏସ୍‌ଡିପିକୁ ଅବଦାନ**

ସରକାରୀ କମ୍ପାନୀ ଏବଂ ନିଗମର କାରବାର ସହିତ ମୋଟ ରାଜ୍ୟ ଘରୋଇ ଉତ୍ପାଦର ଅନୁପାତ ରାଜ୍ୟ ଅର୍ଥନୀତିରେ ସେମାନଙ୍କର କାର୍ଯ୍ୟକଳାପର ପରିମାଣ ଦର୍ଶାଏ । ଏକାଧିକ ସମୟ ଅବଧିରେ ଅଭିବୃଦ୍ଧି ହାର ମାପିବା ପାଇଁ ଚକ୍ରବୃତ୍ତି ବାର୍ଷିକ ଅଭିବୃଦ୍ଧି ହାର (ସିଏଜିଆର୍) ଏକ ଉପଯୋଗୀ ପଦ୍ଧତି । ନିମ୍ନଲିଖିତ ସାରଣୀରେ ମାର୍ଚ୍ଚ 2022ରେ ଶେଷ ହେବାକୁ ଥିବା ତିନିବର୍ଷ ପାଇଁ 32ଟି ସରକାରୀ ଏସ୍‌ସିଏସ୍‌ ଏବଂ 12ଟି ସରକାର ନିୟନ୍ତ୍ରିତ ଅନ୍ୟ ଏସ୍‌ସିଏସ୍‌ର କାରବାର ଏବଂ ଓଡ଼ିଶାର ଜିଏସ୍‌ଡିପିର ବିବରଣୀ ପ୍ରଦାନ କରାଯାଇଛି:

<sup>1</sup> 2020-21 ମଧ୍ୟରେ ଦୁଇଟି ସରକାରୀ କମ୍ପାନୀ ଯଥା- ଷ୍ଟାଟଅପ୍ ଓଡ଼ିଶା ଏବଂ ବିଶ୍ୱ ଦକ୍ଷତା କେନ୍ଦ୍ର ସିଏଜିଙ୍କ ସମୀକ୍ଷା ଅଧିନକୁ ଆସିଥିଲେ



**ସାରଣୀ 1.2: ଓଡ଼ିଶାର ଜିଏସ୍‌ଟିପି ତଥା ରାଜ୍ୟ ପିଏସ୍‌ଇଗୁଡ଼ିକର କାରବାରର ବିବରଣୀ**

(ଟଙ୍କା କୋଟିରେ)

ସବିଶେଷ	2019-20	2020-21	2021-22
କାରବାର	21,149.69	23,876.47	38,504.42
ପୂର୍ବ ବର୍ଷ ତୁଳନାରେ କାରବାରର ଶତକଡ଼ା ପରିବର୍ତ୍ତନ	0.97	12.89	61.27
ବର୍ତ୍ତମାନ ମୂଲ୍ୟରେ ଓଡ଼ିଶାର ଜିଏସ୍‌ଟିପି	5,46,413	5,42,889	6,38,342
ପୂର୍ବ ବର୍ଷ ତୁଳନାରେ ଓଡ଼ିଶା ଜିଏସ୍‌ଟିପିର ଶତକଡ଼ା ପରିବର୍ତ୍ତନ	9.59	-0.64	17.58
ଓଡ଼ିଶାର ଜିଏସ୍‌ଟିପି ଉପରେ କାରବାରର ଶତକଡ଼ା ହାର	3.87	4.40	6.03

(ଉତ୍ସ: ସରକାରୀ କମ୍ପାନୀ ଏବଂ ନିଗମର 30 ସେପ୍ଟେମ୍ବର 2022 ସୁଦ୍ଧା ସର୍ବଶେଷ ବୃତ୍ତାନ୍ତ ହିସାବର କାରବାର ଏବଂ ଆର୍ଥିକ ଆବେଷ୍ଟିତ ଅନୁଯାୟୀ ଜିଏସ୍‌ଟିପି)

ଜିଏସ୍‌ଟିପି ଉପରେ ଏସ୍‌ପିଏସ୍‌ଇର କାରବାରର ହାର 2021-22ରେ ପୂର୍ବ ବର୍ଷର 4.40 ପ୍ରତିଶତରୁ ବୃଦ୍ଧି ପାଇ 6.03 ପ୍ରତିଶତ ରହିଥିଲା। 2020-21 ତୁଳନାରେ 2021-22ରେ ଜିଏସ୍‌ଟିପିର ଅଭିବୃଦ୍ଧି ହାର 17.58 ପ୍ରତିଶତକୁ ବୃଦ୍ଧି ପାଇଥିଲା ଏବଂ ଏହି ସମୟ ମଧ୍ୟରେ ସରକାରୀ କମ୍ପାନୀ ଓ ନିଗମର କାରବାରର ଅଭିବୃଦ୍ଧି ହାର 61.27 ପ୍ରତିଶତକୁ ବୃଦ୍ଧି ପାଇଥିଲା। ଗତ ତିନି ବର୍ଷ ମଧ୍ୟରେ ଜିଏସ୍‌ଟିପିର ବାର୍ଷିକ ଅଭିବୃଦ୍ଧି<sup>2</sup> 8.59 ପ୍ରତିଶତ ହୋଇଥିବା ବେଳେ, ସେହି ସମୟ ଅବଧି ମଧ୍ୟରେ କାରବାରର ଅଭିବୃଦ୍ଧି ହାର 22.50 ପ୍ରତିଶତ ରହିଥିଲା। ଏହାଦ୍ୱାରା ଏହି ରାଜ୍ୟ ପିଏସ୍‌ଇଗୁଡ଼ିକର କାରବାରର ଅଂଶ ଜିଏସ୍‌ଟିପି ତୁଳନାରେ, 2019-20ରେ 3.87 ପ୍ରତିଶତରୁ 2021-22ରେ 6.03 ପ୍ରତିଶତକୁ ବୃଦ୍ଧି ପାଇଥିଲା। ପରିଶିଷ୍ଟ 4ରେ ବିଭାଗ-ଝାରୀ ସ୍ଥିତି ଦିଆଯାଇଛି। ଶକ୍ତିକ୍ଷେତ୍ର ଉଦ୍ୟୋଗ ଏବଂ ଅଣ-ଶକ୍ତିକ୍ଷେତ୍ର ଉଦ୍ୟୋଗର କାରବାର ବାର୍ଷିକ 16.80 ପ୍ରତିଶତ ଏବଂ 26.97 ପ୍ରତିଶତ ରେକର୍ଡ ହୋଇଛି।

**1.1.5 ରାଜ୍ୟ ପିଏସ୍‌ଇଗୁଡ଼ିକୁ ବଜେଟ ସହାୟତା**

ଓଡ଼ିଶା ସରକାର (ଜିଓଓ) ବାର୍ଷିକ ଅଟକଳ ମାଧ୍ୟମରେ ବିଭିନ୍ନ ରୂପରେ ରାଜ୍ୟ ପିଏସ୍‌ଇମାନଙ୍କୁ ଆର୍ଥିକ ସହାୟତା ପ୍ରଦାନ କରିଥାଆନ୍ତି। 2021-22ରେ 41ଟି ସରକାରୀ କମ୍ପାନୀ ମଧ୍ୟରୁ 16ଟି ସରକାରୀ କମ୍ପାନୀ ଏବଂ 15ଟି ସରକାର ନିୟନ୍ତ୍ରିତ ଅନ୍ୟ କମ୍ପାନୀ ମଧ୍ୟରୁ 3ଟି ସରକାର ନିୟନ୍ତ୍ରିତ ଅନ୍ୟ କମ୍ପାନୀକୁ ଇକ୍ସିଟି, ରଣ, ଅନୁଦାନ/ସର୍ବସିତି, ରଣ ଛାଡ ଏବଂ ରଣର ଇକ୍ସିଟିରେ ରୂପାନ୍ତରଣ ବାବଦକୁ ଓଡ଼ିଶା ସରକାର ବଜେଟ ସହାୟତା ପ୍ରଦାନ କରିଥିଲେ। ମାର୍ଚ୍ଚ 2022ରେ ଶେଷ ହୋଇଥିବା ତିନିବର୍ଷ ପାଇଁ ସଂକ୍ଷିପ୍ତ ବିବରଣୀ ନିମ୍ନରେ ପ୍ରଦାନ କରାଯାଇଛି:

**ସାରଣୀ 1.3: ରାଜ୍ୟ ପିଏସ୍‌ଇଗୁଡ଼ିକୁ ବଜେଟ ସହାୟତା ସମନ୍ୱୟ ବିବରଣୀ**

(ଟଙ୍କା କୋଟିରେ)

ସବିଶେଷ <sup>3</sup>	2019-20		2020-21		2021-22	
	ପିଏସ୍‌ଇ ସଂଖ୍ୟା	ପରିମାଣ	ପିଏସ୍‌ଇ ସଂଖ୍ୟା	ପରିମାଣ	ପିଏସ୍‌ଇ ସଂଖ୍ୟା	ପରିମାଣ
ସାଧାରଣ ଅଂଶଧନ (i)	2	118.70	2	32.54	4	572.80
ପ୍ରଦତ୍ତ ରଣ (ii)	1	100.05	0	0	2	118.40
ପ୍ରଦତ୍ତ ଅନୁଦାନ/ସର୍ବସିତି (iii)	8	1,136.03	9	758.19	16	1,436.14
ମୋଟ ପ୍ରଦତ୍ତ ଅର୍ଥ (i+ii+iii)	8#	1,354.76	9*	790.73	19\$	2,127.34
ରଣ ପରିଶୋଧ ଛାଡ	0	0	0	0	0	0
ସାଧାରଣ ଅଂଶଧନରେ ରୂପାନ୍ତରଣ ରଣ	0	0	0	0	2	2,439.69
ପ୍ରତିଭୂତି-ପ୍ରଦାନ	1@	600.00	1@	2,000.00	1@	600.00
ପ୍ରତିଭୂତି ପ୍ରତିଶୁଳ୍ନ <sup>4</sup>	1@	913.50	1@	6,233.90	1@	8,277.50

(ଉତ୍ସ: ଏସ୍‌ପିଏସ୍‌ଇଗୁଡ଼ିକଠାରୁ ପ୍ରାପ୍ତ ସୂଚନା ଆଧାରରେ ସଂକଳିତ)

<sup>2</sup> ଚକ୍ରବୃଦ୍ଧି ବାର୍ଷିକ ଅଭିବୃଦ୍ଧି ହାର  $[\{(2021-22ର ମୂଲ୍ୟ/ 2018-19ର ମୂଲ୍ୟ)^{(1/3 ବର୍ଷ)}\} - 1]*100$  ଯେଉଁଠାରେ 2018-19 ବର୍ଷ ପାଇଁ କାରବାର ଏବଂ ଜିଏସ୍‌ଟିପି ଯଥାକ୍ରମେ 20,947.39 କୋଟି ଟଙ୍କା ଏବଂ 4,98,576.00 କୋଟି ଟଙ୍କା ଥିଲା।

<sup>3</sup> ପରିମାଣ କେବଳ ରାଜ୍ୟ ବଜେଟରୁ ଆଉଟଗୋକୁ ପ୍ରତିନିଧିତ୍ୱ କରେ।

<sup>4</sup> ଏକ ନିର୍ଦ୍ଦିଷ୍ଟ ବର୍ଷ ଶେଷରେ ଏସ୍‌ପିଏସ୍‌ଇଗୁଡ଼ିକ ଉପରେ ସରକାରୀ ପ୍ରତିଭୂତିର ଅନ୍ତିମ ଅବଶେଷ।

# ଗୋଟିଏ ସରକାରୀ ଏସ୍‌ପିଏସ୍‌ଲ ଯଥା ଓଡ଼ିଶା ବିଦ୍ୟୁତ୍ ସଞ୍ଚାରଣ ନିଗମ ଲିମିଟେଡ୍ 2019-20ରେ ସାଧାରଣ ଅଂଶଧନ, ରଣ ଏବଂ ଅନୁଦାନ ଗ୍ରହଣ କରିଥିଲା ଏବଂ ଗୋଟିଏ ସରକାରୀ ଏସ୍‌ପିଏସ୍‌ଲ ଯଥା ଓଡ଼ିଶା ଜଳ ବିଦ୍ୟୁତ୍ ନିଗମ ଲିମିଟେଡ୍ 2019-20ରେ ଉଭୟ ସାଧାରଣ ଅଂଶଧନ ଏବଂ ଅନୁଦାନ ଗ୍ରହଣ କରିଥିଲା ।

\* ଗୋଟିଏ ସରକାରୀ ଏସ୍‌ପିଏସ୍‌ଲ ଯଥା ଓଡ଼ିଶା ଜଳ ବିଦ୍ୟୁତ୍ ନିଗମ ଲିମିଟେଡ୍ 2020-21ରେ ସାଧାରଣ ଅଂଶଧନ ଏବଂ ଅନୁଦାନ ଗ୍ରହଣ କରିଥିଲା ।

\$ ଗୋଟିଏ ସରକାରୀ ଏସ୍‌ପିଏସ୍‌ଲ ଯଥା ଓଡ଼ିଶା ଶିଳ୍ପ ଉନ୍ନୟନ ନିଗମ ଲିମିଟେଡ୍ 2021-22ରେ ସାଧାରଣ ଅଂଶଧନ ଏବଂ ଅନୁଦାନ ଗ୍ରହଣ କରିଥିଲା, ଗୋଟିଏ ସରକାରୀ ଏସ୍‌ପିଏସ୍‌ଲ ଯଥା ଓଡ଼ିଶା ବିଦ୍ୟୁତ୍ ସଞ୍ଚାରଣ ନିଗମ ଲିମିଟେଡ୍ 2021-22ରେ ଉଭୟ ସାଧାରଣ ଅଂଶଧନ ଏବଂ ରଣ ଗ୍ରହଣ କରିଥିଲା ଏବଂ ଗୋଟିଏ ସରକାରୀ ଏସ୍‌ପିଏସ୍‌ଲ ଯଥା ଓଡ଼ିଶା ମହାବଳି ଉନ୍ନୟନ ନିଗମ ଲିମିଟେଡ୍ 2021-22ରେ ଉଭୟ ରଣ ଏବଂ ଅନୁଦାନ ଗ୍ରହଣ କରିଥିଲା ।

@ ଗ୍ରୀଡ଼କୋ ଲିମିଟେଡ୍

2021-22 ବର୍ଷରେ ଦିଆଯାଇଥିବା 2,127.34 କୋଟି ଟଙ୍କାର ବଜେଟ୍‌ସ୍ ସହାୟତା ଇକ୍ସିଟି, ରଣ ଏବଂ ଅନୁଦାନ/ସର୍ବସିଦ୍ଧି ଆକାରରେ ଥିଲା । 2021-22 ବର୍ଷ ମଧ୍ୟରେ ଓଡ଼ିଶା ରାଜ୍ୟ ଯୋଗାଣ ନିଗମ ଲିମିଟେଡ୍ (584.30 କୋଟି ଟଙ୍କା) ଏବଂ ଓଡ଼ିଶା ଉଠା ଜଳସେଚନ ନିଗମ ଲିମିଟେଡ୍‌କୁ (170.99 କୋଟି ଟଙ୍କା) ସର୍ବାଧିକ ଅନୁଦାନ/ ସର୍ବସିଦ୍ଧି ପ୍ରଦାନ କରାଯାଇଥିଲା । ଏହି ଦୁଇ ଏସ୍‌ପିଏସ୍‌ଲ 2021-22 ଆର୍ଥିକ ବର୍ଷର ବାର୍ଷିକ ହିସାବ 30 ସେପ୍ଟେମ୍ବର 2022 ସୁଦ୍ଧା ଦାଖଲ କରିନାହାନ୍ତି ।

ଭାରତର ସମ୍ବିଧାନ ଦ୍ୱାରା ଧାର୍ଯ୍ୟ କରାଯାଇଥିବା ସାମା ଅନୁଯାୟୀ ସରକାରଙ୍କ ଦ୍ୱାରା ଜାରି (ନଭେମ୍ବର 2002) କରାଯାଇଥିବା ମାନଦଣ୍ଡ ଏବଂ ନିର୍ଦ୍ଦେଶାବଳୀ ଅନୁଯାୟୀ ଓଡ଼ିଶା ସରକାର ପ୍ରତିଭୂତି ପ୍ରଦାନ କରିଆସିଛି । ଅନୁମୋଦିତ ସର୍ବାଧିକ ପ୍ରତିଭୂତି ଉପରେ 0.50 ପ୍ରତିଶତ ହାରରେ ଏକ ପ୍ରତିଭୂତି କମିଶନ ଆଦାୟ କରାଯାଏ । ଆର୍ଥିକ ବର୍ଷରେ ଜିଓଓର ବଜେଟ୍ ପ୍ରତିଭୂତି ପ୍ରତିଶତ 32.78 ପ୍ରତିଶତ ବୁଦ୍ଧି ପାଇ 2020-21ରେ 6,233.90 କୋଟି ଟଙ୍କାରୁ 2021-22ରେ 8,277.55 କୋଟି ଟଙ୍କାରେ ପହଞ୍ଚିଥିଲା । ଗ୍ରୀଡ଼କୋ ଲିମିଟେଡ୍ ବ୍ୟାଙ୍କ/ଆର୍ଥିକ ପ୍ରତିଷ୍ଠାନରୁ ରଣ ପାଇବା ପାଇଁ ଜିଓଓଠାରୁ ଅତିରିକ୍ତ ପ୍ରତିଭୂତି ପ୍ରତିଶତ ଲୋଡିବା ଏହି ବୁଦ୍ଧିର କାରଣ ଥିଲା । ଗ୍ରୀଡ଼କୋ ଲିମିଟେଡ୍ 2021-22 ମଧ୍ୟରେ 33.12 କୋଟି ଟଙ୍କାର ପ୍ରତିଭୂତି କମିଶନ ଦେଇଥିଲା ।

ଏହି ପ୍ରତିବେଦନରେ ଅନ୍ତର୍ଭୁକ୍ତ ଏସ୍‌ପିଏସ୍‌ଲ (ସରକାରୀ କମ୍ପାନୀ ଏବଂ ବୈଧାନିକ ନିଗମ)ର ଆର୍ଥିକ ପ୍ରଦର୍ଶନର ସାମଗ୍ରୀକ ସାରାଂଶକୁ ନିମ୍ନ ସାରଣୀରେ ସଂକ୍ଷିପ୍ତରେ ଦିଆଯାଇଅଛି ।

**ସାରଣୀ 1.4: ଏହି ପ୍ରତିବେଦନରେ ଅନ୍ତର୍ଭୁକ୍ତ 2021-22 ପାଇଁ ଏସ୍‌ପିଏସ୍‌ଲର ଆର୍ଥିକ ପ୍ରଦର୍ଶନର ସାରାଂଶ (ସରକାରୀ କମ୍ପାନୀ ସମୂହ ଏବଂ ବୈଧାନିକ ନିଗମ ସମୂହ)**

ଏସ୍‌ପିଏସ୍‌ଲଗୁଡ଼ିକର ସଂଖ୍ୟା	67
ଅନ୍ତର୍ଭୁକ୍ତ ହୋଇଥିବା ଏସ୍‌ପିଏସ୍‌ଲ	32
ସମାଦତ୍ତ ପୁଞ୍ଜି (32 ଏସ୍‌ପିଏସ୍‌ଲ)	9,300.84 କୋଟି ଟଙ୍କା
ଦୀର୍ଘକାଳୀନ ରଣ (32 ଏସ୍‌ପିଏସ୍‌ଲ)	15,903.38 କୋଟି ଟଙ୍କା
ନିର୍ଲ ଲାଭ (21 ଏସ୍‌ପିଏସ୍‌ଲ)	3,289.86 କୋଟି ଟଙ୍କା
ନିର୍ଲ କ୍ଷତି (11 ଏସ୍‌ପିଏସ୍‌ଲ)	2,423.12 କୋଟି ଟଙ୍କା
ଘୋଷିତ ଲାଭାଂଶ (11 ଏସ୍‌ପିଏସ୍‌ଲ)	565.10 କୋଟି ଟଙ୍କା
ମୋଟ ସମ୍ପତ୍ତି (32 ଏସ୍‌ପିଏସ୍‌ଲ)	75,237.61 କୋଟି ଟଙ୍କା
ଉତ୍ପାଦନର ମୂଲ୍ୟ (15 ଏସ୍‌ପିଏସ୍‌ଲ)	8,070.01 କୋଟି ଟଙ୍କା
ନିର୍ଲ ମୂଲ୍ୟ (32 ଏସ୍‌ପିଏସ୍‌ଲ)	12,598.72 କୋଟି ଟଙ୍କା

(ଉତ୍ସ: ଏସ୍‌ପିଏସ୍‌ଲଗୁଡ଼ିକର ସର୍ବଶେଷ ବୃତ୍ତାନ୍ତ ହିସାବ ଏବଂ ଏସ୍‌ପିଏସ୍‌ଲଗୁଡ଼ିକରୁ ପ୍ରାପ୍ତ ସୁଚନା ଆଧାରରେ ସଂକଳିତ)

**1.2 ସରକାରୀ କମ୍ପାନୀ ଓ ନିଗମ ଏବଂ ସରକାର ନିୟନ୍ତ୍ରିତ ଅନ୍ୟ କମ୍ପାନୀଗୁଡ଼ିକରେ ବିନିଯୋଗ**

31 ମାର୍ଚ୍ଚ 2022 ଶେଷ ସୁଦ୍ଧା 32<sup>5</sup>ଟି ସରକାରୀ କମ୍ପାନୀ ଏବଂ ନିଗମରେ ସାଧାରଣ ଅଂଶଧନ ଏବଂ ରଣର ପରିମାଣ ନିମ୍ନ ସାରଣୀରେ ଦିଆଯାଇଛି:

**ସାରଣୀ 1.5: ସରକାରୀ କମ୍ପାନୀ ଏବଂ ନିଗମଗୁଡ଼ିକରେ ସାଧାରଣ ଅଂଶଧନ ଏବଂ ରଣ**

(ଟଙ୍କା କୋଟିରେ)

ବିନିଯୋଗର ଉତ୍ସ	31.03.2022 ତାରିଖରେ			31.03.2021 ତାରିଖରେ		
	ସାଧାରଣ ଅଂଶଧନ	ଦୀର୍ଘକାଳୀନ ରଣ	ମୋଟ	ସାଧାରଣ ଅଂଶଧନ	ଦୀର୍ଘକାଳୀନ ରଣ	ମୋଟ
1. ରାଜ୍ୟ ସରକାର	7,629.47	1,495.68	9,125.15	4,108.87	1,243.93	5,352.80
2. ରାଜ୍ୟ ସରକାରୀ କମ୍ପାନୀ / ନିଗମ/ସମ୍ବନ୍ଧିତ ସଂସ୍ଥା	1,549.14	722.83	2,271.97	616.59	596.35	1,212.94
3. କେନ୍ଦ୍ର ସରକାର / କେନ୍ଦ୍ର ସରକାରୀ କମ୍ପାନୀ / ନିଗମ	44.95	6760.81	6,805.76	44.95	7,241.53	7,286.48
4. ଆର୍ଥିକ ପ୍ରତିଷ୍ଠାନ ଏବଂ ଅନ୍ୟମାନେ	77.28	6,924.06	7,001.34	969.03	6,912.09	7,881.12
<b>ମୋଟ</b>	<b>9,300.84</b>	<b>15,903.38</b>	<b>25,204.22</b>	<b>5,739.44</b>	<b>15,993.90</b>	<b>21,733.34</b>
ମୋଟ ବିନିଯୋଗ ଉପରେ ରାଜ୍ୟ ସରକାରଙ୍କ ବିନିଯୋଗର ଶତକଡ଼ା ହାର	82.03	9.40	36.20	71.59	7.78	24.63

(ଉତ୍ସ: ଏସ୍‌ପିଏସ୍‌ଇଗୁଡ଼ିକର ସର୍ବଶେଷ ବୃତ୍ତାନ୍ତ ହିସାବ ଆଧାରରେ ସଂକଳିତ)

31 ମାର୍ଚ୍ଚ 2022 ଶେଷ ସୁଦ୍ଧା 12ଟି ସରକାର ନିୟନ୍ତ୍ରିତ ଅନ୍ୟ କମ୍ପାନୀଗୁଡ଼ିକରେ ସାଧାରଣ ଅଂଶଧନ ଏବଂ ରଣର ପରିମାଣ ନିମ୍ନ ସାରଣୀରେ ଦିଆଯାଇଛି:

**ସାରଣୀ 1.6: ସରକାର ନିୟନ୍ତ୍ରିତ ଅନ୍ୟ କମ୍ପାନୀଗୁଡ଼ିକରେ ସାଧାରଣ ଅଂଶଧନ ଏବଂ ରଣ**

(ଟଙ୍କା କୋଟିରେ)

ବିନିଯୋଗର ଉତ୍ସ	31.03.2022 ତାରିଖରେ			31.03.2021 ତାରିଖରେ		
	ସାଧାରଣ ଅଂଶଧନ	ଦୀର୍ଘକାଳୀନ ରଣ	ମୋଟ	ସାଧାରଣ ଅଂଶଧନ	ଦୀର୍ଘକାଳୀନ ରଣ	ମୋଟ
ରାଜ୍ୟ ସରକାର	235.01	0	235.01	235.01	0	235.01

(ଉତ୍ସ: ଏସ୍‌ପିଏସ୍‌ଇଗୁଡ଼ିକର ସର୍ବଶେଷ ବୃତ୍ତାନ୍ତ ହିସାବ ଆଧାରରେ ସଂକଳିତ)

**1.2.1 ସାଧାରଣ ଅଂଶଧନର ପରିମାଣ**

2021-22 ମଧ୍ୟରେ ଏହି ପ୍ରତିବେଦନରେ ଅନ୍ତର୍ଭୁକ୍ତ 32ଟି ଏସ୍‌ପିଏସ୍‌ଇର ସାଧାରଣ ଅଂଶଧନର ପରିମାଣ ମୋଟ 3,561.40 କୋଟି ଟଙ୍କା ବୃଦ୍ଧି ହୋଇଛି । ଏହା ମୁଖ୍ୟତଃ 50 କୋଟି ଟଙ୍କା ଓଡ଼ିଶା ରାଜ୍ୟ ସଡ଼କ ପରିବହନ ନିଗମରେ, 2,214.51 କୋଟି ଟଙ୍କା ଗ୍ରୀଡ଼କୋ ଲିମିଟେଡ଼ରେ, 22.54 କୋଟି ଟଙ୍କା ଓଡ଼ିଶା ଜଳ ବିଦ୍ୟୁତ ନିଗମ ଲିମିଟେଡ଼ରେ, 207.00 କୋଟି ଟଙ୍କା ଓଡ଼ିଶା ତାପଜ ବିଦ୍ୟୁତ ଉତ୍ପାଦନ ନିଗମ ଲିମିଟେଡ଼ରେ, 1,026.94 କୋଟି ଟଙ୍କା ଓଡ଼ିଶା ବିଦ୍ୟୁତ ସଞ୍ଚାରଣ ନିଗମ ଲିମିଟେଡ଼ରେ ରାଜ୍ୟ ସରକାରଙ୍କର ସାଧାରଣ ଅଂଶଧନ ବୃଦ୍ଧି ହେତୁ ଘଟିଛି ଏବଂ 39.95 କୋଟି ଟଙ୍କା ଓଡ଼ିଶା କୋଇଲା ଏବଂ ଶକ୍ତି ଲିମିଟେଡ଼ରେ ରାଜ୍ୟ ସରକାରୀ କମ୍ପାନୀଗୁଡ଼ିକର ସାଧାରଣ ଅଂଶଧନ ବୃଦ୍ଧି ହେତୁ ଘଟିଛି ।

<sup>5</sup> (67 - 35) ଏସ୍‌ପିଏସ୍‌ଇ ଯାହାର ହିସାବ ତିନି ବର୍ଷ କିମ୍ବା ତା ଠାରୁ ଅଧିକ ବକେୟା ଥିଲା କିମ୍ବା ପ୍ରଥମ ବର୍ଷର ହିସାବ ଗ୍ରହଣ ହୋଇ ନଥିଲା କିମ୍ବା ଗ୍ରହଣ କରିବାର ଧାର୍ଯ୍ୟ ସମୟ ହୋଇ ନଥିଲା କିମ୍ବା ଅଚଳ/ସମାପନ ପ୍ରକ୍ରିୟାରେ ଥିଲା ।

ସରକାରୀ କମ୍ପାନୀ ଏବଂ ନିଗମରେ 31 ମାର୍ଚ୍ଚ 2022ରେ ଶେଷ ହୋଇଥିବା ଦୁଇ ବର୍ଷ ମଧ୍ୟରେ ରାଜ୍ୟ ସରକାର ଏବଂ ଅନ୍ୟମାନଙ୍କ ଦ୍ୱାରା ଧାରଣ କରାଯାଇଥିବା ସାଧାରଣ ଅଂଶଧନର ପରିମାଣ ନିମ୍ନରେ ଥିବା ଚିତ୍ରରେ ଦିଆଯାଇଛି:

ଚିତ୍ର-1.1: ସରକାରୀ କମ୍ପାନୀ ଏବଂ ନିଗମଗୁଡ଼ିକର ରାଜ୍ୟ ସରକାର ଓ ଅନ୍ୟମାନଙ୍କ ଦ୍ୱାରା ଧାରଣ କରାଯାଇଥିବା ସାଧାରଣ ଅଂଶଧନର ପରିମାଣ

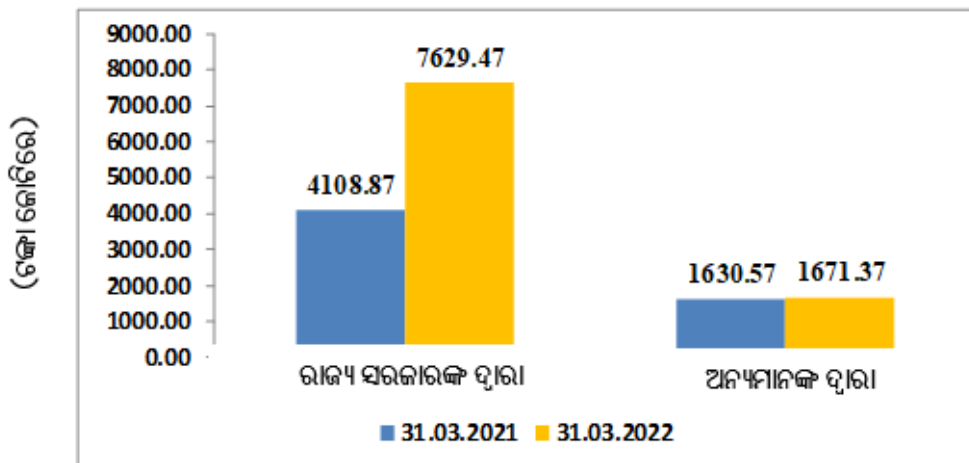

(ଉତ୍ସ: ଏସ୍‌ଏସ୍‌ଗୁଡ଼ିକର ସର୍ବଶେଷ ତୃତୀୟ ହିସାବ ଆଧାରରେ ସଂକଳିତ)

2021-22 ମଧ୍ୟରେ ଏସ୍‌ଏସ୍‌ଗୁଡ଼ିକର ସମାବଦ ପୃଷ୍ଠିରେ ରାଜ୍ୟ ସରକାରଙ୍କ ଗୁରୁତ୍ୱପୂର୍ଣ୍ଣ ହୋଲ୍ଡିଂ (200 କୋଟି ଟଙ୍କାରୁ ଅଧିକ)ର ବିବରଣୀ ନିମ୍ନ ସାରଣୀରେ ଦିଆଯାଇଛି:

ସାରଣୀ 1.7: ରାଜ୍ୟ ସରକାରଙ୍କ ଗୁରୁତ୍ୱପୂର୍ଣ୍ଣ ହୋଲ୍ଡିଂ

(କୋଟି କୋଟିରେ)

ଏସ୍‌ଏସ୍‌ଗୁଡ଼ିକର ନାମ	ବିଭାଗର ନାମ	ପରିମାଣ	ରାଜ୍ୟ ସରକାରଙ୍କ ସମୁଦାୟ ହୋଲ୍ଡିଂ ତୁଳନାରେ ଏହି ଏସ୍‌ଏସ୍‌ଗୁଡ଼ିକରେ ରାଜ୍ୟ ସରକାରଙ୍କ ହୋଲ୍ଡିଂର ଶତକଡ଼ା ହାର
<b>ବୈଧାନିକ ନିଗମ</b>			
ଓଡ଼ିଶା ରାଜ୍ୟ ଅର୍ଥ ନିଗମ	ସୂକ୍ଷ୍ମ, କ୍ଷୁଦ୍ର ଏବଂ ମଧ୍ୟମ ଉଦ୍ୟୋଗ	342.72	4.69
ଓଡ଼ିଶା ରାଜ୍ୟ ସଡ଼କ ପରିବହନ ନିଗମ	ବାଣିଜ୍ୟ ଓ ପରିବହନ	328.54	4.49
<b>ସରକାରୀ କମ୍ପାନୀ ସମୂହ</b>			
ଓଡ଼ିଶା ଡାକ ବିଦ୍ୟୁତ୍ ଉତ୍ପାଦନ ନିଗମ ଲିମିଟେଡ୍	ଶକ୍ତି	1,136.47	14.90
ଓଡ଼ିଶା ବିଦ୍ୟୁତ୍ ସଂଚାରଣ ନିଗମ ଲିମିଟେଡ୍	ଶକ୍ତି	1,886.71	24.73
ଓଡ଼ିଶା ଜଳ ବିଦ୍ୟୁତ୍ ନିଗମ ଲିମିଟେଡ୍	ଶକ୍ତି	833.19	10.92
ଗ୍ରୀଡ୍‌କୋ ଲିମିଟେଡ୍	ଶକ୍ତି	2,791.22	36.58

(ଉତ୍ସ: ଏସ୍‌ଏସ୍‌ଗୁଡ଼ିକର ସର୍ବଶେଷ ତୃତୀୟ ହିସାବ ଆଧାରରେ ସଂକଳିତ)

## 1.2.2 ସରକାରୀ କମ୍ପାନୀ ଏବଂ ନିଗମଗୁଡ଼ିକୁ ଦିଆଯାଇଥିବା ରଣ

### 1.2.2.1 31 ମାର୍ଚ୍ଚ 2022 ସୁଦ୍ଧା ବକେୟା ଥିବା ଦୀର୍ଘକାଳୀନ ରଣର ଗଣନା

ଏହି ପ୍ରତିବେଦନରେ ଅନ୍ତର୍ଭୁକ୍ତ 32ଟି ସରକାରୀ କମ୍ପାନୀ ଏବଂ ନିଗମଗୁଡ଼ିକ ମଧ୍ୟରୁ 11ଟି ଏସ୍‌ଏସ୍‌ଗୁଡ଼ିକ 31 ମାର୍ଚ୍ଚ 2022 ସୁଦ୍ଧା ସମସ୍ତ ଉତ୍ତର 15,903.38 କୋଟି ଟଙ୍କା ବକେୟା ଦୀର୍ଘକାଳୀନ ରଣ ରହିଥିଲା। 2021-22 ମଧ୍ୟରେ ସରକାରୀ କମ୍ପାନୀ ଏବଂ ନିଗମର ଦୀର୍ଘକାଳୀନ ରଣରେ 90.52 କୋଟି ଟଙ୍କାର ହ୍ରାସ ହୋଇଥିଲା।

ସରକାରୀ କମ୍ପାନୀ ଏବଂ ନିଗମଗୁଡ଼ିକର ବକେୟା ଦୀର୍ଘକାଳୀନ ରଣର ବର୍ଷ-ଡ୍ରାଫ୍ଟା ବିବରଣୀଗୁଡ଼ିକ ନିମ୍ନ ଟିକିରେ ଚିତ୍ରିତ ହୋଇଛି:

ଟିକି 1.2: ସରକାରୀ କମ୍ପାନୀସମୂହ ଏବଂ ନିଗମସମୂହରେ ବକେୟା ଦୀର୍ଘକାଳୀନ ରଣ

(ଟଙ୍କା କୋଟିରେ)

ସରକାରୀ କମ୍ପାନୀସମୂହ ଏବଂ ନିଗମସମୂହରେ ବକେୟା ଦୀର୍ଘକାଳୀନ ରଣ

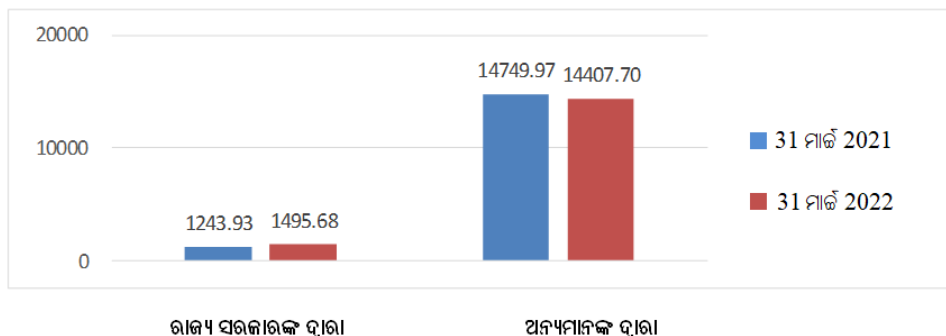

(ଉତ୍ସ: ଏସ୍ପିଏସ୍‌ଇଗୁଡ଼ିକର ସର୍ବଶେଷ ବୃତ୍ତାନ୍ତ ହିସାବ ଆଧାରରେ ସଂକଳିତ)

### 1.2.2.2 ରଣ ଦେୟକୁ ପୂରଣ ପାଇଁ ସମ୍ପତ୍ତିର ପର୍ଯ୍ୟାପ୍ତତା

ସମୁଦାୟ ସମ୍ପତ୍ତି ସହିତ ମୋଟ କରଜର ଅନୁପାତ ହେଉଛି ଏକ କମ୍ପାନୀ ଶୋଧକ୍ଷମ ରହିପାରିବ କି ନାହିଁ ତାହା ନିର୍ଣ୍ଣୟ କରିବା ପାଇଁ ବ୍ୟବହୃତ ପଦ୍ଧତି ମଧ୍ୟରୁ ଗୋଟିଏ। ଶୋଧକ୍ଷମ ଭାବରେ ବିବେଚନା କରିବାକୁ, ଏକ ସଂସ୍ଥାର ସମ୍ପତ୍ତିର ମୂଲ୍ୟ ଏହାର କରଜ/ରଣ ପରିମାଣଠାରୁ ଅଧିକ ହେବା ଜରୁରୀ। 31 ମାର୍ଚ୍ଚ 2022 ସୁଦ୍ଧା ବକେୟା କରଜ ଥିବା 11ଟି ସରକାରୀ ଏସ୍ପିଏସ୍‌ଇରେ ମୋଟ ସମ୍ପତ୍ତିର ମୂଲ୍ୟ ଅନୁଯାୟୀ ଦୀର୍ଘକାଳୀନ କରଜର ତୁଳନା ପରିଶିଷ୍ଟ 5ରେ ଦିଆଯାଇଛି। ସେହି ବିଷୟର ଏକ ସଂକ୍ଷିପ୍ତ ବିବରଣୀ ନିମ୍ନ ସାରଣୀରେ ଦିଆଯାଇଛି:

ସାରଣୀ 1.8: ମୋଟ ସମ୍ପତ୍ତି ସହିତ ଦୀର୍ଘକାଳୀନ ରଣର ତୁଳନା

	ଧନାତ୍ମକ ତୁଳନା				ରଣାତ୍ମକ ତୁଳନା			
	ଏସ୍ପିଏସ୍‌ଇ ଗୁଡ଼ିକର ସଂଖ୍ୟା	ଦୀର୍ଘକାଳୀନ ରଣ (ଟଙ୍କା କୋଟିରେ)	ସମ୍ପତ୍ତି	ରଣ ତୁଳନାରେ ସମ୍ପତ୍ତିର ଶତକଡ଼ା ହାର	ଏସ୍ପିଏସ୍‌ଇ ଗୁଡ଼ିକର ସଂଖ୍ୟା	ଦୀର୍ଘକାଳୀନ ରଣ (ଟଙ୍କା କୋଟିରେ)	ସମ୍ପତ୍ତି	ରଣ ତୁଳନାରେ ସମ୍ପତ୍ତିର ଶତକଡ଼ା ହାର
ବୈଧାନିକ ନିଗମ ସମୂହ	2	107.33	1,129.86	1,052.70	-	-	-	-
ସରକାରୀ କମ୍ପାନୀ ସମୂହ	9	15,796.05	34,345.10	217.43	-	-	-	-
<b>ମୋଟ</b>	<b>11</b>	<b>15,903.38</b>	<b>35,474.96</b>					

(ଉତ୍ସ: ଏସ୍ପିଏସ୍‌ଇଗୁଡ଼ିକର ସର୍ବଶେଷ ବୃତ୍ତାନ୍ତ ହିସାବ ଆଧାରରେ ସଂକଳିତ)

ଉପରୋକ୍ତ ସାରଣୀ ଓ ପରିଶିଷ୍ଟ 5ରୁ ଏହା ଜଣା ପଡ଼ିଛି ଯେ ସମସ୍ତ 11ଟି ସରକାରୀ କମ୍ପାନୀ ଏବଂ ନିଗମର ଧନାତ୍ମକ ଅନୁପାତ ରହିଛି, ଯାହା ସୂଚାଇଥାଏ ଯେ ସମସ୍ତ କମ୍ପାନୀ ଏବଂ ନିଗମର ରଣ ଦାୟିତ୍ୱ ପୂରଣ ପାଇଁ ପର୍ଯ୍ୟାପ୍ତ ସମ୍ପତ୍ତି ଅଛି।

### 1.2.2.3 ସୁଧ ଭରଣା

ସୁଧ ଭରଣା ଅନୁପାତ (ଆଇସିଆର୍) ବକେୟା ରଣ ଉପରେ କମ୍ପାନୀର ସୁଧ ଦେବାର କ୍ଷମତା ନିର୍ଣ୍ଣୟ କରିବା ପାଇଁ ବ୍ୟବହୃତ ହୁଏ ଏବଂ ସେହି ସମୟର ସୁଧ ଖର୍ଚ୍ଚ ଦ୍ୱାରା ସୁଧ ଏବଂ ଟିକସ ପୂର୍ବରୁ କମ୍ପାନୀର ଆୟ (ଇବିଆଇଟି)କୁ ଭାଗ କରି ଗଣନା କରାଯାଏ। ଅନୁପାତ କମ୍ ହେଲେ କମ୍ପାନୀର କରଜ ଉପରେ ସୁଧ ଦେବାର କ୍ଷମତା କମ୍ ହୋଇଥାଏ। ଏକରୁ କମ୍ ଥିବା ଆଇସିଆର୍ ସୂଚାଇଦିଏ ଯେ ସୁଧ ଖର୍ଚ୍ଚ ପ୍ରଦାନ କରିବା ପାଇଁ କମ୍ପାନୀ ପର୍ଯ୍ୟାପ୍ତ ପରିମାଣରେ ଆୟ କରୁନାହିଁ। 2019-20ରୁ 2021-22 ମଧ୍ୟରେ ବକେୟା ଦୀର୍ଘକାଳୀନ ରଣ ଥିବା

ଏସ୍‌ପିଏସ୍‌ଗୁଡ଼ିକର ଧନାତ୍ମକ ଏବଂ ରଣାତ୍ମକ ସୁଧ ଭରଣ ଅନୁପାତର ବିବରଣୀ, ନିମ୍ନ ସାରଣୀରେ ଦିଆଯାଇଛି:

**ସାରଣୀ 1.9: ସୁଧ ଭରଣ ଅନୁପାତ**

ବର୍ଷ	ସୁଧ (ଟଙ୍କା କୋଟିରେ)	ସୁଧ ଏବଂ ଟିକସ ପୂର୍ବରୁ ଆୟ (କୋଟିଆଇଟି) (ଟଙ୍କା କୋଟିରେ)	ଏସ୍‌ପିଏସ୍‌ଗୁଡ଼ିକର ସଂଖ୍ୟା	ଆଇସିଆର୍ ଧନାତ୍ମକ ଥିବା ଏସ୍‌ପିଏସ୍‌ଗୁଡ଼ିକର ସଂଖ୍ୟା	ଆଇସିଆର୍ ରଣାତ୍ମକ ଥିବା ଏସ୍‌ପିଏସ୍‌ଗୁଡ଼ିକର ସଂଖ୍ୟା
<b>ବୈଧାନିକ ନିଗମ ସମୂହ</b>					
2019-20	0.47	5.73	1	1	-
2020-21	0.47	-1.59	1	-	1
2021-22	0.47	-0.45	1	-	1
<b>ସରକାରୀ କମ୍ପାନୀ ସମୂହ</b>					
2019-20	662.75	911.48	6	4	2
2020-21	1,640.31	70.61	7	5	2
2021-22	1,760.18	1,675.28	9	8	1

(ଉତ୍ସ: ଏସ୍‌ପିଏସ୍‌ଗୁଡ଼ିକର ସର୍ବଶେଷ ବୃତ୍ତାନ୍ତ ହିସାବ ଆଧାରରେ ସଂକଳିତ)

ଏହା ଦେଖାଯାଇଥିଲା ଯେ ପୂର୍ବ ବର୍ଷ ତୁଳନାରେ 2021-22 ମଧ୍ୟରେ ଆଇସିଆର୍ ଧନାତ୍ମକ ଥିବା ଏସ୍‌ପିଏସ୍‌ଗୁଡ଼ିକର ସଂଖ୍ୟା ସରକାରୀ କମ୍ପାନୀ କ୍ଷେତ୍ରରେ ସଂଖ୍ୟା ବୃଦ୍ଧି ପାଇଛି ଏବଂ ବୈଧାନିକ ନିଗମ କ୍ଷେତ୍ରରେ ହ୍ରାସ ପାଇଛି ।

**1.2.2.4 ରାଜ୍ୟ ସରକାରୀ ରଣ ଉପରେ ବଜେଟ୍ ସୁଧର ବର୍ଷ-ଝୁରୀ ବିଶ୍ଳେଷଣ**

31 ମାର୍ଚ୍ଚ 2022 ସୁଦ୍ଧା, ରାଜ୍ୟ ସରକାରଙ୍କ ଦ୍ୱାରା ପ୍ରଦାନ କରାଯାଇଥିବା ଋଚୋଟି ଏସ୍‌ପିଏସ୍‌ଗୁଡ଼ିକର ଦୀର୍ଘକାଳୀନ ରଣ ଉପରେ 956.09 କୋଟି ଟଙ୍କାର ସୁଧ ବଜେଟ୍ ଥିଲା । ଏସ୍‌ପିଏସ୍‌ଗୁଡ଼ିକରେ ରାଜ୍ୟ ସରକାରୀ ରଣ ଉପରେ ବଜେଟ୍ ସୁଧର ବର୍ଷ-ଝୁରୀ ବିଶ୍ଳେଷଣ ନିମ୍ନ ସାରଣୀରେ ଚିତ୍ରିତ ହୋଇଅଛି:

**ସାରଣୀ 1.10: ରାଜ୍ୟ ସରକାରୀ ରଣ ଉପରେ ସୁଧ ବଜେଟ୍**

(ଟଙ୍କା କୋଟିରେ)

କ୍ରମିକ ସଂଖ୍ୟା	ଏସ୍‌ପିଏସ୍‌ଗୁଡ଼ିକର ନାମ	ରାଜ୍ୟ ସରକାରୀ ରଣ ଉପରେ ସୁଧ ବଜେଟ୍	ରାଜ୍ୟ ସରକାରୀ ରଣ ଉପରେ ସୁଧ 1 ବର୍ଷରୁ କମ୍ ବଜେଟ୍	ରାଜ୍ୟ ସରକାରୀ ରଣ ଉପରେ ସୁଧ 1ରୁ 3 ବର୍ଷ ପର୍ଯ୍ୟନ୍ତ ବଜେଟ୍	ରାଜ୍ୟ ସରକାରୀ ରଣ ଉପରେ ସୁଧ 3 ବର୍ଷରୁ ଅଧିକ ବଜେଟ୍
1	ଓଡ଼ିଶା ଜଳ ବିଦ୍ୟୁତ ନିଗମ ଲିମିଟେଡ୍	842.27	66.94	140.23	635.10
2	ଓଡ଼ିଶା ରାଜ୍ୟ ବିହନ ନିଗମ ଲିମିଟେଡ୍	0.98	-	-	0.98
3	ଓଡ଼ିଶା ଶିଳ୍ପ ଉନ୍ନୟନ ନିଗମ ଲିମିଟେଡ୍	56.53	1.66	6.04	48.83
4	ଓଡ଼ିଶା ବିଦ୍ୟୁତ ସଞ୍ଚାରଣ ନିଗମ ଲିମିଟେଡ୍	56.31	21.58	0	34.73
<b>ମୋଟ</b>		<b>956.09</b>	<b>90.18</b>	<b>146.27</b>	<b>719.64</b>

(ଉତ୍ସ: ଏସ୍‌ପିଏସ୍‌ଗୁଡ଼ିକରୁ ପ୍ରାପ୍ତ ହୋଇଥିବା ସୂଚନା ଆଧାରରେ ସଂକଳିତ)

ଉପଯୁକ୍ତ ସାରଣୀରୁ ଏହା ଜଣା ପଡ଼ିଛି ଯେ କମ୍ପାନୀଗୁଡ଼ିକ ସୁଧ ପଇଠ କରିବାରେ ବିଫଳ ହୋଇଥିଲେ ଯାହାକି ଗୋଟିଏ ବର୍ଷ ମଧ୍ୟରେ ପ୍ରଦାନ କରାଯିବା ଉଚିତ୍, ଫଳସ୍ଵରୂପ ବର୍ଷକୁ ବର୍ଷ ରାଜ୍ୟ ସରକାର ରଣା ଉପରେ ସୁଧ ଜମା ହେଉଛି ।

### 1.2.3 ସରକାର ନିୟନ୍ତ୍ରିତ ଅନ୍ୟ କମ୍ପାନୀଗୁଡ଼ିକରେ ବିନିଯୋଗ

ରାଜ୍ୟ ସରକାର, କେନ୍ଦ୍ର ସରକାର ଏବଂ ସେମାନଙ୍କ ଦ୍ଵାରା ନିୟନ୍ତ୍ରିତ କମ୍ପାନୀ ଏବଂ ବୈଧାନିକ ନିଗମ ଦ୍ଵାରା 2021-22 ବର୍ଷ ମଧ୍ୟରେ 12ଟି<sup>6</sup> ସରକାର ନିୟନ୍ତ୍ରିତ ଅନ୍ୟ କମ୍ପାନୀରେ ବିନିଯୋଗ ହୋଇଥିବା ପୁଞ୍ଜି ନିମ୍ନ ଋଷିରେ ଚିତ୍ରିତ ହୋଇଅଛି:

ଋଷି 1.3: ସରକାର ନିୟନ୍ତ୍ରିତ ଅନ୍ୟ କମ୍ପାନୀଗୁଡ଼ିକରେ ଅଂଶଧନ ପୁଞ୍ଜି ରଚନା

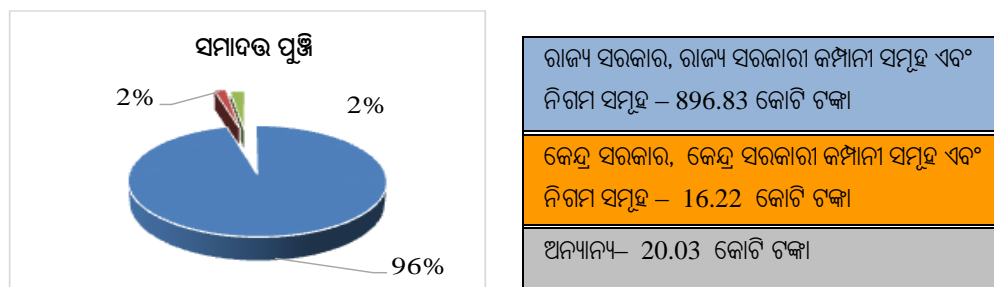

(ଉତ୍ସ: ଏସ୍ପିଏସ୍‌ଇଗୁଡ଼ିକର ସର୍ବଶେଷ ବୃତ୍ତାନ୍ତ ହିସାବ ଆଧାରରେ ସଂକଳିତ)

31 ମାର୍ଚ୍ଚ 2022 ମଧ୍ୟରେ, ଏହି ସରକାର ନିୟନ୍ତ୍ରିତ ଅନ୍ୟ କମ୍ପାନୀଗୁଡ଼ିକରେ ସାଧାରଣ ଅଂଶଧନ 2020-21 ସହିତ ସମାନ ରହିଛି ।

### 1.3 ଏସ୍ପିଏସ୍‌ଇଗୁଡ଼ିକରୁ ଉପାର୍ଜନ

#### 1.3.1 ଏସ୍ପିଏସ୍‌ଇଗୁଡ଼ିକ ଦ୍ଵାରା ପ୍ରାପ୍ତ ଲାଭ

2020-21ରେ 23ଟି ଏସ୍ପିଏସ୍‌ଇର ଅର୍ଜିତ ଲାଭ 1,937.72 କୋଟି ଟଙ୍କାରୁ ବୃଦ୍ଧି ପାଇ 2021-22ରେ ଏହି ପ୍ରତିବେଦନରେ ଅନ୍ତର୍ଭୁକ୍ତ 32ଟି ସରକାରୀ କମ୍ପାନୀ ଓ ନିଗମମାନଙ୍କ ମଧ୍ୟରୁ 21ଟି ଏସ୍ପିଏସ୍‌ଇରେ 3,289.86 କୋଟି ଟଙ୍କା ହୋଇଥିଲା । 2021-22ରେ 21ଟି ଏସ୍ପିଏସ୍‌ଇର ସାଧାରଣ ଅଂଶଧନ ଉପରେ ଲାଭ (ଆର୍‌ଓଇ) 22.37 ପ୍ରତିଶତ ଥିଲା, ଯାହା 2020-21ରେ 23ଟି ଏସ୍ପିଏସ୍‌ଇରେ 20.04 ପ୍ରତିଶତ ଥିଲା । 2019-20ରୁ 2021-22 ମଧ୍ୟରେ ଲାଭ ଅର୍ଜନ କରିଥିବା ଏସ୍ପିଏସ୍‌ଇଗୁଡ଼ିକର ସଂଖ୍ୟା ନିମ୍ନ ଋଷିରେ ଚିତ୍ରିତ ହୋଇଅଛି:

<sup>6</sup> 15 ବିୟୁତ 3ଟି ସରକାର ନିୟନ୍ତ୍ରିତ ଅନ୍ୟ କମ୍ପାନୀସମୂହ ଯାହାର ହିସାବ ତିନି ବର୍ଷ କିମ୍ବା ଅଧିକ ବକେୟା ଥିଲା କିମ୍ବା ଅଚଳ/ସମାପନ ପ୍ରକ୍ରିୟାରେ ଥିଲା ।

ଗ୍ରାଫ 1.4: ଲାଭ କରିଥିବା ଏସ୍‌ପିଏସ୍‌ଗୁଡ଼ିକର ସଂଖ୍ୟା

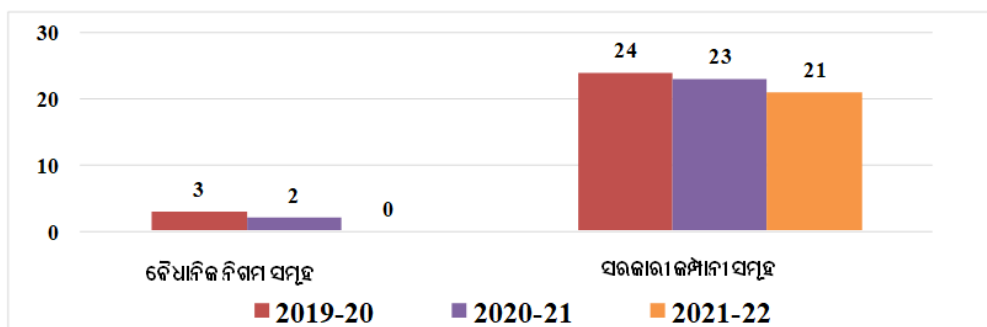

(ଉତ୍ସ: ଏସ୍‌ପିଏସ୍‌ଗୁଡ଼ିକର ସର୍ବଶେଷ ବୃତ୍ତାନ୍ତ ହିସାବ ଆଧାରରେ ସଂକଳିତ)

2021-22 ମଧ୍ୟରେ ସର୍ବାଧିକ ଲାଭ ପ୍ରଦାନ କରିଥିବା ଶ୍ରେଷ୍ଠ ତିନୋଟି ବିଭାଗର ବିରବଣୀ ନିମ୍ନ ସାରଣୀରେ ଦର୍ଶାଯାଇଅଛି:

ସାରଣୀ 1.11: 2020-21 ଏବଂ 2021-22ରେ ସର୍ବାଧିକ ଲାଭ ପ୍ରଦାନ କରିଥିବା ଶ୍ରେଷ୍ଠ ତିନୋଟି ବିଭାଗ

ବିଭାଗର ନାମ	2021-22			2020-21		
	ଲାଭ କରୁଥିବା ଏସ୍‌ପିଏସ୍‌ଗୁଡ଼ିକର ସଂଖ୍ୟା	ନିଟ୍ ଅର୍ଜିତ ଲାଭ (ଟଙ୍କା କୋଟିରେ)	ମୋଟ ଏସ୍‌ପିଏସ୍‌କ ଲାଭ ଉପରେ ଲାଭର ଶତକଡ଼ା ହାର	ଲାଭ କରୁଥିବା ଏସ୍‌ପିଏସ୍‌ଗୁଡ଼ିକର ସଂଖ୍ୟା	ନିଟ୍ ଅର୍ଜିତ ଲାଭ (ଟଙ୍କା କୋଟିରେ)	ମୋଟ ଏସ୍‌ପିଏସ୍‌କ ଲାଭ ଉପରେ ଲାଭର ଶତକଡ଼ା ହାର
<b>ଇସ୍ତାତ ଓ ଖଣି</b>						
ସରକାରୀ କମ୍ପାନୀ	1	906.12	104.57	1	-234.42	-
<b>ଜଳ ସମ୍ପଦ</b>						
ସରକାରୀ କମ୍ପାନୀ	1	49.05	5.66	1	49.88	-
<b>ଗୃହ</b>						
ସରକାରୀ କମ୍ପାନୀ	1	20.95	2.42	1	20.06	-
<b>ମୋଟ</b>	3	976.12	112.66	3	100.95	-

(ଉତ୍ସ: ଏସ୍‌ପିଏସ୍‌ଗୁଡ଼ିକର ସର୍ବଶେଷ ବୃତ୍ତାନ୍ତ ହିସାବ ଆଧାରରେ ସଂକଳିତ)

2021-22 ବର୍ଷ ମଧ୍ୟରେ 50 କୋଟି ଟଙ୍କାରୁ ଅଧିକ ଲାଭ ହାସଲ କରିଥିବା ସରକାରୀ କମ୍ପାନୀଗୁଡ଼ିକର ତାଲିକା ନିମ୍ନ ସାରଣୀରେ ଦିଆଗଲା:

ସାରଣୀ 1.12: 50 କୋଟି ଟଙ୍କାରୁ ଅଧିକ ଲାଭ ଅର୍ଜନ କରିଥିବା ଏସ୍‌ପିଏସ୍‌କ ଗୁଡ଼ିକର ତାଲିକା

(ଟଙ୍କା କୋଟିରେ)

କ୍ରମିକ ସଂଖ୍ୟା	ଏସ୍‌ପିଏସ୍‌କର ନାମ	ନିଟ୍ ଲାଭ
1	ଓଡ଼ିଶା ଖଣି ନିଗମ ଲିମିଟେଡ୍	2,731.72
2	ଓଡ଼ିଶା ଜଳ ବିଦ୍ୟୁତ ନିଗମ ଲିମିଟେଡ୍	180.64
3	ଓଡ଼ିଶା ବିଦ୍ୟୁତ ସମ୍ପ୍ରାପଣ ନିଗମ ଲିମିଟେଡ୍	61.97
4	ଓଡ଼ିଶା କୋଇଲା ଏବଂ ଶକ୍ତି ଲିମିଟେଡ୍	158.27
<b>ମୋଟ</b>		3,132.60

(ଉତ୍ସ: ଏସ୍‌ପିଏସ୍‌ଗୁଡ଼ିକର ସର୍ବଶେଷ ବୃତ୍ତାନ୍ତ ହିସାବ ଆଧାରରେ ସଂକଳିତ)

ଏହା ଦେଖାଯାଇପାରେ ଯେ ଏହି ଚାରୋଟି ଏସ୍‌ପିଏସ୍‌କ 2021-22 ମଧ୍ୟରେ 21ଟି ଏସ୍‌ପିଏସ୍‌କ ଦ୍ୱାରା ଅର୍ଜିତ ମୋଟ ଲାଭରେ 95.22 ପ୍ରତିଶତ ଯୋଗଦାନ ଦେଇଥିଲେ।



12ଟି ସରକାର ନିୟନ୍ତ୍ରିତ ଅନ୍ୟ କମ୍ପାନୀ ମଧ୍ୟରୁ ଚାଳି କମ୍ପାନୀ 31 ମାର୍ଚ୍ଚ 2022 ଶେଷ ହୋଇଥିବା ବର୍ଷରେ 3.33 କୋଟି ଟଙ୍କା ଲାଭ କରିଥିଲେ ।

### 1.3.2 ଏସ୍‌ପିଏସ୍‌ଇଗୁଡ଼ିକ ଦ୍ୱାରା ହୋଇଥିବା କ୍ଷତି

2021-22 ବର୍ଷ ମଧ୍ୟରେ 11ଟି ସରକାରୀ କମ୍ପାନୀ ଏବଂ ନିଗମ କ୍ଷତି ସହିଥିଲେ । 2020-21 ମଧ୍ୟରେ ଏହି ଏସ୍‌ପିଏସ୍‌ଇଗୁଡ଼ିକ ଦ୍ୱାରା କ୍ଷତି ହୋଇଥିବା 3,414.86 କୋଟି ଟଙ୍କା ତୁଳନାରେ ଏହି ଏସ୍‌ପିଏସ୍‌ଇଗୁଡ଼ିକ 2021-22 ମଧ୍ୟରେ 2,423.12 କୋଟି ଟଙ୍କା କ୍ଷତି ସହିଥିଲେ ଯାହା ପରିଶିଷ୍ଟ 6ରେ ଦିଆଯାଇଛି । 2019-20ରୁ 2021-22 ପର୍ଯ୍ୟନ୍ତ କ୍ଷତି ସହିଥିବା ଏସ୍‌ପିଏସ୍‌ଇଗୁଡ଼ିକର ବିବରଣୀ ନିମ୍ନ ସାରଣୀରେ ଦର୍ଶାଯାଇଛି :

ସାରଣୀ 1.13: 2019-20ରୁ 2021-22 ଅବଧିରେ କ୍ଷତି ସହିଥିବା ଏସ୍‌ପିଏସ୍‌ଇଗୁଡ଼ିକର ସଂଖ୍ୟା

ବର୍ଷ	କ୍ଷତି ସହିଥିବା ଏସ୍‌ପିଏସ୍‌ଇ ଗୁଡ଼ିକର ସଂଖ୍ୟା	ବର୍ଷିକ ପାଇଁ ନିର୍ଦ୍ଧାରିତ କ୍ଷତି (ଟଙ୍କା କୋଟିରେ)	ଏକତ୍ରୀକୃତ କ୍ଷତି (ଟଙ୍କା କୋଟିରେ)	ନିର୍ଦ୍ଧାରିତ ମୂଲ୍ୟ <sup>7</sup> (ଟଙ୍କା କୋଟିରେ)
ସରକାରୀ କମ୍ପାନୀ				
2019-20	7	304.52	4,982.95	-3,873.27
2020-21	10	3,568.19	7,453.93	-2,936.07
2021-22	11	2,423.12	8,035.66	-2,106.83

(ଉତ୍ସ: ଏସ୍‌ପିଏସ୍‌ଇଗୁଡ଼ିକର ସର୍ବଶେଷ ବୃତ୍ତାନ୍ତ ହିସାବ ଆଧାରରେ ସଂକଳିତ)

11ଟି ସରକାରୀ ଏସ୍‌ପିଏସ୍‌ଇ ଦ୍ୱାରା ହୋଇଥିବା 2,423.12 କୋଟି ଟଙ୍କା କ୍ଷତି ମଧ୍ୟରୁ 2,361.39 କୋଟି ଟଙ୍କା କ୍ଷତି ମୁଖ୍ୟତଃ ଶକ୍ତି ଏବଂ ଇସ୍ପାତ ଓ ଖଣି କ୍ଷେତ୍ରରେ କାର୍ଯ୍ୟ କରୁଥିବା ତିନୋଟି ଏସ୍‌ପିଏସ୍‌ଇ (ଗ୍ରୀଡ଼କୋ ଲିମିଟେଡ୍, ଓଡ଼ିଶା ତାପଜ ବିଦ୍ୟୁତ୍ ଉତ୍ପାଦନ ନିଗମ ଲିମିଟେଡ୍ ଏବଂ ଓଡ଼ିଶା ଖଣିଜ ଧାରକ ଅଞ୍ଚଳ ଉନ୍ନୟନ ନିଗମ) ଦ୍ୱାରା ହୋଇଥିଲା । 2021-22 ମଧ୍ୟରେ ପ୍ରମୁଖ କ୍ଷତି ସହିଥିବା ପାଞ୍ଚୋଟି କମ୍ପାନୀ ନିମ୍ନରେ ଦିଆଯାଇଛି :

- i) **ଗ୍ରୀଡ଼କୋ ଲିମିଟେଡ୍:** 2021-22 ମଧ୍ୟରେ 440.18 କୋଟି ଟଙ୍କା କ୍ଷତିର ମୁଖ୍ୟ କାରଣ ହେଉଛି ଉଚ୍ଚ ମୂଲ୍ୟର ବିଦ୍ୟୁତ୍ କ୍ରୟ ଏବଂ ବିଭୀଷ୍ଟ ବ୍ୟୟରେ ବୃଦ୍ଧି ।
- ii) **ଓଡ଼ିଶା ତାପଜ ବିଦ୍ୟୁତ୍ ଉତ୍ପାଦନ ନିଗମ ଲିମିଟେଡ୍ (ଓପିଜିସି):** 2021-22 ମଧ୍ୟରେ 102.83 କୋଟି ଟଙ୍କାର କ୍ଷତି ମୁଖ୍ୟତଃ ସାମଗ୍ରୀ ଖର୍ଚ୍ଚ ଏବଂ ବିଭୀଷ୍ଟ ବ୍ୟୟ ଯୋଗୁ ହୋଇଥିଲା ।
- iii) **ଓଡ଼ିଶା ଖଣିଜ ଧାରକ ଅଞ୍ଚଳ ଉନ୍ନୟନ ନିଗମ (ଓଏମ୍‌ବିଏସି):** 2020-21 ମଧ୍ୟରେ 1,818.38 କୋଟି ଟଙ୍କା କ୍ଷତି ମୁଖ୍ୟତଃ ପ୍ରକଳ୍ପ ଖର୍ଚ୍ଚ ହେତୁ ହୋଇଥିଲା ।
- iv) **ଇଡ଼କଲ୍ କଲିଙ୍ଗ ଆଇରନ୍ ଓ ଷ୍ଟୀଲ୍ ଲିମିଟେଡ୍ (ଆଇକେଆଇଡିସ୍ଟିଏଲ୍):** 2021-22 ମଧ୍ୟରେ 37.64 କୋଟି ଟଙ୍କା କ୍ଷତି କାରବାର ନହୋଇଥିବା ହେତୁ ହୋଇଥିଲା ।
- v) **ଓଡ଼ିଶା ରାଜ୍ୟ ସତ୍ତା ପରିବହନ ନିଗମ (ଓଏସ୍‌ଆର୍‌ଟିସି):** 2020-21 ମଧ୍ୟରେ 10.59 କୋଟି ଟଙ୍କା କ୍ଷତି କାରବାର ରାଜସ୍ୱ ତୁଳନାରେ ଅପରେସନ୍ ଏବଂ କର୍ମଚାରୀ ସୁବିଧା ବାବଦରେ ଅଧିକ ଖର୍ଚ୍ଚ ଯୋଗୁ ହୋଇଥିଲା ।

<sup>7</sup> ନିର୍ଦ୍ଧାରିତ ମୂଲ୍ୟର ଅର୍ଥ ହେଉଛି ସମାଦୃଶ ପୁଞ୍ଜି ଏବଂ ମୁକ୍ତ ଆରକ୍ଷଣ ଓ ବଳକାର ସମସ୍ତ, ବିୟୁତ୍ତ ଏକତ୍ରୀକୃତ କ୍ଷତି ଏବଂ ବିଳମ୍ବିତ ରାଜସ୍ୱ ବ୍ୟୟ । ମୁକ୍ତ ଆରକ୍ଷଣ ଅର୍ଥ ହେଉଛି ଲାଭ ଏବଂ ଅଂଶ ପ୍ରିମିୟମ ଖାତାରୁ ସୃଷ୍ଟି ହୋଇଥିବା ସମସ୍ତ ଆରକ୍ଷଣ, କିନ୍ତୁ ସମ୍ପୂର୍ଣ୍ଣ ପୁନଃ ମୂଲ୍ୟାଙ୍କନରୁ ସୃଷ୍ଟି ହୋଇଥିବା ଆରକ୍ଷଣ ଓ ଅବଶ୍ୟକ ପ୍ରାବଧାନର ପୁନଃଲେଖନକୁ ଅନ୍ତର୍ଭୁକ୍ତ କରେ ନାହିଁ ।

**1.3.3 ସରକାରୀ କମ୍ପାନୀ ଏବଂ ବୈଧାନିକ ନିଗମଗୁଡ଼ିକରେ ପୁଞ୍ଜି କ୍ଷୟ**

31 ମାର୍ଚ୍ଚ 2022 ସୁଦ୍ଧା, 32ଟି ମଧ୍ୟରୁ 11ଟି ସରକାରୀ କମ୍ପାନୀ ଏବଂ ବୈଧାନିକ ନିଗମଗୁଡ଼ିକର ଏକତ୍ରୀକୃତ କ୍ଷତି 8,980.85 କୋଟି ଟଙ୍କା ଥିଲା। 2021-22 ବର୍ଷରେ 11ଟି ଏସ୍‌ପିଏସ୍‌ଇ ମଧ୍ୟରୁ ଛଅଟି ଏସ୍‌ପିଏସ୍‌ଇ 497.70 କୋଟି ଟଙ୍କା କ୍ଷତି ସହିଥିଲେ, ଅବଶିଷ୍ଟ ପାଞ୍ଚଟି ଏସ୍‌ପିଏସ୍‌ଇ 2021-22 ବର୍ଷରେ କ୍ଷତି କରିନଥିଲେ ଯଦିଓ ସେମାନଙ୍କର 240.31 କୋଟି ଟଙ୍କାର ଏକତ୍ରୀକୃତ କ୍ଷତି ରହିଥିଲା।

11ଟି ଏସ୍‌ପିଏସ୍‌ଇ ମଧ୍ୟରୁ ଆଠଟିର ନିର୍ମୂଲ୍ୟ କମ୍ପା ହୋଇଥିବା କ୍ଷତି ଦ୍ୱାରା ସମ୍ପୂର୍ଣ୍ଣ ଭାବେ କ୍ଷୟ ହୋଇଯାଇଥିଲା ଏବଂ ରଖାଯାଇ ଥିଲା। 31 ମାର୍ଚ୍ଚ 2022 ସୁଦ୍ଧା ଏହି ଏସ୍‌ପିଏସ୍‌ଇଗୁଡ଼ିକର ମୋଟ 3,443.97 କୋଟି ଟଙ୍କାର ସାଧାରଣ ଅଂଶଧନ ନିବେଶ ହୋଇଥିବା ବେଳେ ଏହି ଆଠଟି ଏସ୍‌ପିଏସ୍‌ଇର ନିର୍ମୂଲ୍ୟ (-) 5,256.37 କୋଟି ଟଙ୍କା ଥିଲା। ପୁଞ୍ଜି ସମ୍ପୂର୍ଣ୍ଣ ଭାବରେ କ୍ଷୟ (ରଖାଯାଇ ନିର୍ମୂଲ୍ୟ) ହୋଇଥିବା ଆଠଟି ଏସ୍‌ପିଏସ୍‌ଇ ମଧ୍ୟରୁ ତିନୋଟି ଏସ୍‌ପିଏସ୍‌ଇ 2021-22 (ପରିଶିଷ୍ଟ 7)ରେ 29.58 କୋଟି ଟଙ୍କାର ଲାଭ ହାସଲ କରିଥିଲେ।

21ଟି ଏସ୍‌ପିଏସ୍‌ଇ ମଧ୍ୟରୁ ଦୁଇଟି<sup>8</sup> ଏସ୍‌ପିଏସ୍‌ଇର ନିର୍ମୂଲ୍ୟ ସେମାନଙ୍କ ସମାଦତ୍ତ ପୁଞ୍ଜିର ଅଧାରୁ କମ୍ ଥିଲା ଯାହାର ନିର୍ମୂଲ୍ୟ 31 ମାର୍ଚ୍ଚ 2022 ଶେଷରେ ଧନାତ୍ମକ ଥିଲା, ଏହା ସେମାନଙ୍କର ସମ୍ଭାବ୍ୟ ଆର୍ଥିକ ଦୁର୍ବଳତାକୁ ସୂଚାଇଥିଲା। ମୋଟ ଉପରେ ସମସ୍ତ 32ଟି ସରକାରୀ କମ୍ପାନୀ ଓ ନିଗମର ମୋଟ ନିର୍ମୂଲ୍ୟ 12,598.72 କୋଟି ଟଙ୍କା ଥିବା ବେଳେ ସେମାନଙ୍କର ମୋଟ ସମାଦତ୍ତ ପୁଞ୍ଜି 9,300.84 କୋଟି ଟଙ୍କା ରହିଥିଲା।

**1.3.4 ଏସ୍‌ପିଏସ୍‌ଇ ଦ୍ୱାରା ଲାଭାଂଶ ପ୍ରଦାନ**

ରାଜ୍ୟ ସରକାର ଲାଭାଂଶ ନୀତି ପ୍ରସ୍ତୁତ କରିଥିଲେ (ଡିସେମ୍ବର 2011) ଯେଉଁଥିରେ ସମସ୍ତ ଲାଭ କରୁଥିବା ପିଏସ୍‌ୟୁଗୁଡ଼ିକ ରାଜ୍ୟ ସରକାରଙ୍କ ସାଧାରଣ ଅଂଶଧନର 20 ପ୍ରତିଶତ କିମ୍ବା ଟିକସ ପରବର୍ତ୍ତୀ ଲାଭର 20 ପ୍ରତିଶତ ମଧ୍ୟରୁ ଯାହା ଅଧିକ ତାହା ବାର୍ଷିକ ଲାଭାଂଶ ଆକାରରେ ଦେବାର ଥିଲା। ବିଦ୍ୟୁତ୍ ଉତ୍ପାଦନ କ୍ଷେତ୍ରରେ ଥିବା ପିଏସ୍‌ୟୁଗୁଡ଼ିକ ପାଇଁ ସର୍ବନିମ୍ନ ଲାଭାଂଶ ପ୍ରଦାନ ଟିକସପରବର୍ତ୍ତୀ ଲାଭର 30 ପ୍ରତିଶତ ଥିଲା। ପରବର୍ତ୍ତୀ ସମୟରେ, ଜିଓଏ ସମସ୍ତ ପିଏସ୍‌ୟୁ ପାଇଁ 30 ପ୍ରତିଶତ ହାରରେ ଲାଭାଂଶ ପ୍ରଦାନ କରିବା ପାଇଁ ସଂଶୋଧିତ ନୀତି ଜାରି କରିଥିଲେ (ଫେବୃଆରୀ 2016)। କିନ୍ତୁ, ସାତଟି ଏସ୍‌ପିଏସ୍‌ଇ ସରକାରଙ୍କ ଦ୍ୱାରା ଧାର୍ଯ୍ୟ କରାଯାଇଥିବା ଆଧାରରେ ଲାଭାଂଶ ଘୋଷଣା କରି ନଥିଲେ ଯାହା ପରିଶିଷ୍ଟ 8ରେ ଦିଆଗଲା। ଏହି ହିସାବରେ ମୋଟ ନିଅଣ୍ଟ 2021-22ରେ 558.25 କୋଟି ଟଙ୍କା ଥିଲା।

ସରକାରୀ କମ୍ପାନୀ ଏବଂ ବୈଧାନିକ ନିଗମସମୂହ ଦ୍ୱାରା ଅର୍ଜିତ ଲାଭ ଏବଂ ଘୋଷିତ/ ପ୍ରଦତ୍ତ ଲାଭାଂଶର ବିବରଣୀ ନିମ୍ନରେ ଥିବା ସାରଣୀରେ ଦିଆଯାଇଛି:

**ସାରଣୀ 1.14: ଅର୍ଜିତ ଲାଭ ଏବଂ ଘୋଷିତ/ପ୍ରଦତ୍ତ ଲାଭାଂଶ**

ବର୍ଗ	ଏସ୍‌ପିଏସ୍‌ଇ ଗୁଡ଼ିକର ସଂଖ୍ୟା	ମୋଟ ସମାଦତ୍ତ ପୁଞ୍ଜି (ଟଙ୍କା କୋଟିରେ)	ନିର୍ମୂଲ୍ୟ (ଟଙ୍କା କୋଟିରେ)	ଘୋଷିତ ଲାଭାଂଶ (ଟଙ୍କା କୋଟିରେ)
ସରକାରୀ କମ୍ପାନୀ	11	958.90	3,039.97	565.10

(ଉତ୍ସ: ଏସ୍‌ପିଏସ୍‌ଇଗୁଡ଼ିକର ସର୍ବଶେଷ ବୃତ୍ତାନ୍ତ ହିସାବ ଆଧାରରେ ସଂକଳିତ)

32ଟି ସରକାରୀ କମ୍ପାନୀ ଏବଂ ବୈଧାନିକ ନିଗମ ମଧ୍ୟରୁ 11ଟି ଏସ୍‌ପିଏସ୍‌ଇ 2021-22ରେ ଲାଭାଂଶ ଘୋଷଣା କରିଥିଲେ। ଲାଭାଂଶ ଘୋଷଣା/ପ୍ରଦାନ କରିଥିବା ଆଠଟି ଏସ୍‌ପିଏସ୍‌ଇ ମଧ୍ୟରୁ ଗୋଟିଏ ଏସ୍‌ପିଏସ୍‌ଇ ଯଥା:

<sup>8</sup> ଓଡ଼ିଶା ରାଜ୍ୟ ସଡ଼କ ପରିବହନ ନିଗମ ଏବଂ ଓଡ଼ିଶା ଜଳ ନିଗମ ଲିମିଟେଡ଼

ଓଡ଼ିଶା ରାଜ୍ୟ ପଣ୍ୟାଗାର ନିଗମକୁ 2021-22ରେ ବାଦ ଦିଆଯାଇଛି କାରଣ ଏହା 2019-20ରୁ 2021-22 ମଧ୍ୟରେ ତା'ର ବାର୍ଷିକ ହିସାବ ଦାଖଲ କରିନଥିଲା। ନିର୍ଦ୍ଦିଷ୍ଟ ଲାଭରେ ଘୋଷିତ ଲାଭାଂଶର ଶତକଡ଼ା ହାର 2020-21ରେ 57.76 ପ୍ରତିଶତରୁ 2021-22ରେ 18.59 ପ୍ରତିଶତକୁ ହ୍ରାସ ପାଇଥିଲା। ସଂଖ୍ୟାରେ କହିଲେ, 2021-22ରେ ଏସ୍‌ପିଏସ୍‌ଇ ଦ୍ୱାରା ଘୋଷିତ ଲାଭାଂଶ ପୂର୍ବବର୍ଷ ତୁଳନାରେ 484.63 କୋଟି ଟଙ୍କା ହ୍ରାସ ପାଇଥିଲା। ନିମ୍ନ ଋଷ୍ଟରେ ଗତ ତିନି ବର୍ଷ ମଧ୍ୟରେ ଏସ୍‌ପିଏସ୍‌ଇଗୁଡ଼ିକ ଦ୍ୱାରା ଘୋଷିତ ଲାଭାଂଶ, ସେମାନଙ୍କ ଦ୍ୱାରା ଅର୍ଜିତ ଲାଭ ଏବଂ ସେମାନଙ୍କ ସମାଦତ ପୁଞ୍ଜିର ତୁଳନାତ୍ମକ ଚିତ୍ର

ଋଷ୍ଟ 1.5: ଘୋଷିତ ଲାଭାଂଶ, ନିର୍ଦ୍ଦିଷ୍ଟ ଲାଭ ଏବଂ ସମାଦତ ପୁଞ୍ଜିର ତୁଳନାତ୍ମକ ଚିତ୍ର

(ଟଙ୍କା କୋଟିରେ)

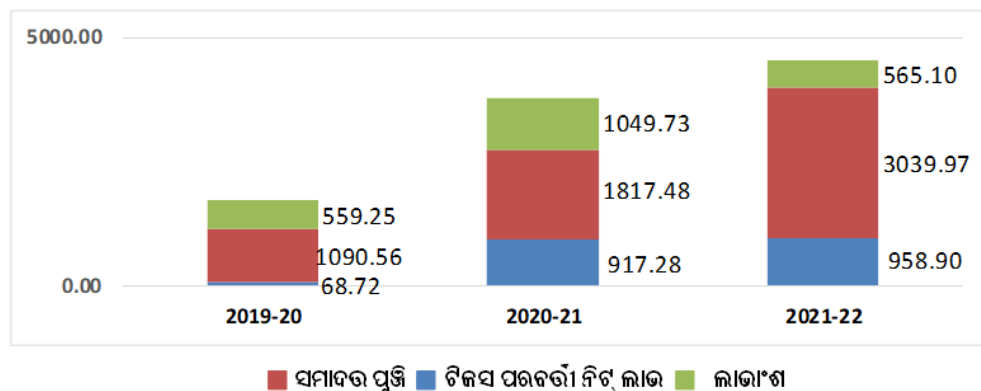

(ଉତ୍ସ: ଏସ୍‌ପିଏସ୍‌ଇଗୁଡ଼ିକର ସର୍ବଶ୍ରେଷ୍ଠ ଦୃଢ଼ ଅକାଉଣ୍ଟ ଆଧାରରେ ସଂକଳିତ)

2021-22 ବର୍ଷ ପାଇଁ 11ଟି ଏସ୍‌ପିଏସ୍‌ଇ ଦ୍ୱାରା ଘୋଷିତ ହୋଇଥିବା 565.10 କୋଟି ଟଙ୍କାର ମୋଟ ଲାଭାଂଶ ମଧ୍ୟରୁ ରାଜ୍ୟ ସରକାର ଗ୍ରହଣ କରିଥିବା/ଗ୍ରହଣଯୋଗ୍ୟ ଲାଭାଂଶ 564.81 କୋଟି ଟଙ୍କା ଥିଲା (ଘୋଷିତ ମୋଟ ଲାଭାଂଶର 99.95 ପ୍ରତିଶତ)। ଏହି 11ଟି ଏସ୍‌ପିଏସ୍‌ଇର ମୋଟ ସାଧାରଣ ଅଂଶଧନ ନିବେଶ 958.90 କୋଟି ଟଙ୍କା ଥିବା ବେଳେ ସେଥିରୁ ରାଜ୍ୟ ସରକାରଙ୍କ ସାଧାରଣ ଅଂଶଧନ ନିବେଶ 956.97 କୋଟି ଟଙ୍କା ଥିଲା।

12ଟି ସରକାର ନିୟନ୍ତ୍ରିତ ଅନ୍ୟ କମ୍ପାନୀ ମଧ୍ୟରୁ ଛଅଟି କମ୍ପାନୀ 31 ମାର୍ଚ୍ଚ 2022ରେ ଶେଷ ହେଉଥିବା ବର୍ଷରେ 3.33 କୋଟି ଟଙ୍କା ଲାଭ କରିଥିଲେ। କିନ୍ତୁ, ଏହି ଛଅଟି କମ୍ପାନୀ ମଧ୍ୟରୁ 2021-22 ମଧ୍ୟରେ କୌଣସି କମ୍ପାନୀ ଲାଭାଂଶ ଘୋଷଣା/ପ୍ରଦାନ କରି ନଥିଲେ।

### ସରକାରୀ କମ୍ପାନୀ ଏବଂ ବୈଧାନିକ ନିଗମର ପରିଚ୍ଛଳନାଗତ ଦକ୍ଷତା

#### 1.4 ଉତ୍ପାଦନର ମୂଲ୍ୟ

ତିନି ବର୍ଷ ମଧ୍ୟରେ 15ଟି ସରକାରୀ କମ୍ପାନୀ ଏବଂ ବୈଧାନିକ ନିଗମରେ ଉତ୍ପାଦନର ମୂଲ୍ୟ, ମୋଟ ସମ୍ପତ୍ତି ଏବଂ ବିନିଯୁକ୍ତ ପୁଞ୍ଜିର ସାରାଂଶ ନିମ୍ନରେ ଦିଆଯାଇଥିବା ଋଷ୍ଟରେ ଚିତ୍ରିତ ହୋଇଅଛି:

ଭିଜୁ 1.6: ଉତ୍ପାଦନର ମୂଲ୍ୟ, ସମ୍ପତ୍ତି ଏବଂ ବିନିଯୁକ୍ତ ପୁଞ୍ଜି

(ଟଙ୍କା କୋଟିରେ)

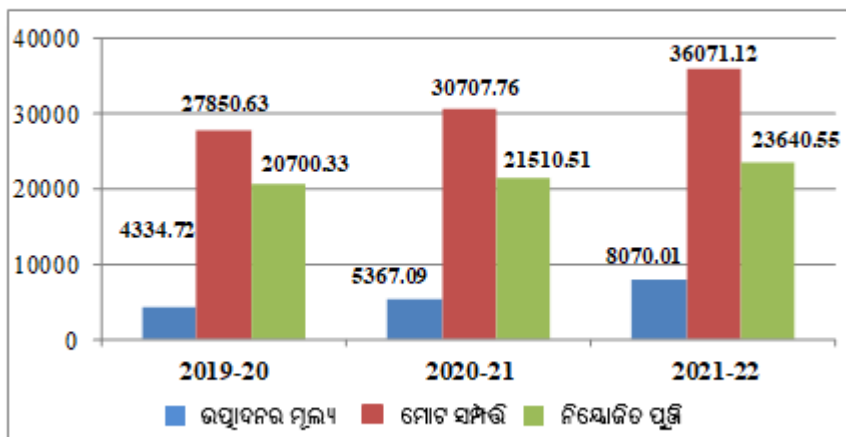

(ଉତ୍ସ: ସ୍ୱୟଂସହାୟତା ଉପକ୍ରମର ସର୍ବଶେଷ ରୂପାନ୍ତ ହିସାବ ଆଧାରରେ ସଂକଳିତ)

ପୂର୍ବ ବର୍ଷ ତୁଳନାରେ 2021-22 ବର୍ଷରେ ଉତ୍ପାଦନର ମୂଲ୍ୟ, ମୋଟ ସମ୍ପତ୍ତି ଏବଂ ବିନିଯୁକ୍ତ ପୁଞ୍ଜି ବୃଦ୍ଧି ପାଇଥିଲା । ପରିଶିଷ୍ଟ 9ରେ ସ୍ୱୟଂସହାୟତା ଉପକ୍ରମର ଉତ୍ପାଦନର ମୂଲ୍ୟ, ମୋଟ ସମ୍ପତ୍ତି ଏବଂ ବିନିଯୁକ୍ତ ପୁଞ୍ଜିର ବିବରଣୀ ଦିଆଗଲା ।

#### 1.4.1 ନିୟୋଜିତ ପୁଞ୍ଜି ଉପରେ ଉପାର୍ଜନ (ଆର୍ଓସିଇ)

ଆର୍ଓସିଇ ହେଉଛି ଏକ ଅନୁପାତ ଯାହା ଏକ କମ୍ପାନୀର ଲାଭଦାୟକତା ଏବଂ ଏହାର ପୁଞ୍ଜି ନିୟୋଜିତ କରିବାର ଦକ୍ଷତାକୁ ସୂଚକ ଥାଏ । ନିୟୋଜିତ ପୁଞ୍ଜି<sup>9</sup> ଦ୍ୱାରା ସୂଚିତ ଏବଂ ଟିକସ ପୂର୍ବରୁ ଏକ କମ୍ପାନୀର ଆୟ (ଇଣ୍ଟିଆଇଟି)କୁ ଭାଗ କରି ଆର୍ଓସିଇ ଗଣନା କରାଯାଏ । ପରିଶିଷ୍ଟ 10ରେ ସ୍ୱୟଂସହାୟତା ଉପକ୍ରମର ଆର୍ଓସିଇର ବିବରଣୀ ଦିଆଯାଇଛି । 2019-20ରୁ 2021-22 ମଧ୍ୟରେ 32ଟି ସରକାରୀ କମ୍ପାନୀ ଏବଂ ବୈଧାନିକ ନିଗମର ଏକତ୍ରିତ ଆର୍ଓସିଇ ନିମ୍ନ ସାରଣୀରେ ଦିଆଯାଇଛି ।

ସାରଣୀ 1.15: ନିୟୋଜିତ ପୁଞ୍ଜି ଉପରେ ଉପାର୍ଜନ

ବର୍ଷ	ଇଣ୍ଟିଆଇଟି (ଟଙ୍କା କୋଟିରେ)	ନିୟୋଜିତ ପୁଞ୍ଜି (ଟଙ୍କା କୋଟିରେ)	ଆର୍ଓସିଇ (ଶତକଡ଼ାରେ)
2019-20	2,754.36	22,762.61	12.10
2020-21	898.44	22,908.04	3.92
2021-22	3,921.16	28,502.10	13.76

(ଉତ୍ସ: ସ୍ୱୟଂସହାୟତା ଉପକ୍ରମର ସର୍ବଶେଷ ରୂପାନ୍ତ ହିସାବ ଆଧାରରେ ସଂକଳିତ)

ଏହା ଦେଖାଗଲା ଯେ 2020-21 ବର୍ଷ ତୁଳନାରେ 2021-22 ବର୍ଷ ମଧ୍ୟରେ 32ଟି ସରକାରୀ କମ୍ପାନୀ ଏବଂ ନିଗମର ଆର୍ଓସିଇ ଅଧିକ ଥିଲା ।

#### 1.4.2 ସ୍ୱୟଂସହାୟତା ଉପକ୍ରମର ଇକ୍ୱିଟି ଉପରେ ଉପାର୍ଜନ (ଆର୍ଓଇ)

ଆର୍ଓଇ<sup>10</sup> ହେଉଛି କମ୍ପାନୀଗୁଡ଼ିକର ଆର୍ଥିକ ପ୍ରଦର୍ଶନର ଏକ ମାପ ଯାହାକି ନିର୍ମୂଲ୍ୟ ଲାଭକୁ ଅଂଶଦାରମାନଙ୍କ

<sup>9</sup> ନିୟୋଜିତ ପୁଞ୍ଜି = ସମ୍ପାଦନ ପୁଞ୍ଜି + ମୁକ୍ତ ଆରକ୍ଷଣ ଏବଂ ବଳକା + ଦୀର୍ଘକାଳୀନ ରକ୍ଷା - ଏକତ୍ରୀକୃତ କ୍ଷତି - ବିଳମ୍ବିତ ରାଜସ୍ୱ ବ୍ୟୟ  
<sup>10</sup> ଇକ୍ୱିଟି ଉପରେ ଉପାର୍ଜନ = (ଟିକସ ଏବଂ ପ୍ରାପ୍ତ ହେଉଥିବା ଲାଭାଂଶ ପରବର୍ତ୍ତୀ ନିର୍ମୂଲ୍ୟ ଲାଭ / ଇକ୍ୱିଟି) \* 100 ଯେଉଁଠାରେ ଇକ୍ୱିଟି = ସମ୍ପାଦନ ପୁଞ୍ଜି + ମୁକ୍ତ ଆରକ୍ଷଣ ଏବଂ ବଳକା - ଏକତ୍ରୀକୃତ କ୍ଷତି - ବିଳମ୍ବିତ ରାଜସ୍ୱ ବ୍ୟୟ

ଇକ୍ୱିଟି ଦ୍ୱାରା ଭାଗ କରି ଗଣନା କରାଯାଏ। ଏସ୍‌ପିଏସ୍‌ଇ-ଓରା ଆର୍‌ଓଇ ପରିଶିଷ୍ଟ 11ରେ ଦିଆଯାଇଛି । 2019-20ରୁ 2021-22 ମଧ୍ୟରେ 32ଟି ସରକାରୀ କମ୍ପାନୀ ଏବଂ ନିଗମର ଏକତ୍ରିତ ଆର୍‌ଓଇ ନିମ୍ନ ସାରଣୀରେ ଦିଆଗଲା:

**ସାରଣୀ 1.16: ଇକ୍ୱିଟି ଉପରେ ଉପାର୍ଜନ**

ବର୍ଷ	ଟିକସ ଓ ପ୍ରିଫରେନ୍ସ ଲାଭାଂଶ ପରବର୍ତ୍ତୀ ନିଟ୍ ଲାଭ (ଟଙ୍କା କୋଟିରେ)	ଇକ୍ୱିଟି (ଟଙ୍କା କୋଟିରେ)	ଆର୍‌ଓଇ (ଶତକଡ଼ାରେ)
2019-20	1,381.20	9,594.64	14.40
2020-21	-1,651.19	6,914.22	-23.88
2021-22	866.78	12,598.70	6.88

(ଉତ୍ସ: ଏସ୍‌ପିଏସ୍‌ଇଗୁଡ଼ିକର ସର୍ବଶେଷ ବୃତ୍ତାନ୍ତ ହିସାବ ଆଧାରରେ ସଂକଳିତ)

ଏହା ଦେଖାଗଲା ଯେ 32ଟି ସରକାରୀ କମ୍ପାନୀ ଏବଂ ନିଗମର 2020-21 ବର୍ଷରେ ରଣାତ୍ମକ ଆର୍‌ଓଇ ତୁଳନାରେ 2021-22 ବର୍ଷରେ ବୃଦ୍ଧି ପାଇଥିଲା ଏବଂ ଆର୍‌ଓଇ ଧନାତ୍ମକ ହୋଇଯାଇଥିଲା । 2019-20ରୁ 2021-22 ବର୍ଷ ମଧ୍ୟରେ ଯେଉଁ ସରକାରୀ କମ୍ପାନୀ ଏବଂ ନିଗମର କ୍ଷେତ୍ର-ଓରା ମୋଟ ଇକ୍ୱିଟି ଯେଉଁଠାରେ 50 କୋଟି ଟଙ୍କାରୁ ଅଧିକ ଥିଲା ସେମାନଙ୍କ କ୍ଷେତ୍ର-ଓରା ଆର୍‌ଓଇ ନିମ୍ନ ସାରଣୀରେ ଦିଆଯାଇଛି:

**ସାରଣୀ 1.17: ସମୁଦାୟ ଇକ୍ୱିଟି 50 କୋଟି ଟଙ୍କା ଏବଂ ଅଧିକ ଥିବା କ୍ଷେତ୍ରଗୁଡ଼ିକର ଆର୍‌ଓଇ**

(ଟଙ୍କା କୋଟିରେ)

କ୍ରମିକ ସଂଖ୍ୟା	ବିଭାଗର ନାମ	2019-20	2020-21	2021-22
1	ଶିଳ୍ପ	-15.42	-9.58	0.77
2	ବାଣିଜ୍ୟ ଏବଂ ପରିବହନ	2.57	2.57	-6.26
3	ଶିଳ୍ପ	3.64	-194.59	-4.77
4	ଇସ୍ପାତ ଏବଂ ଖଣି	18.00	-3.57	10.20
5	ଗୃହ	13.82	14.57	13.75
6	ଜଳସମ୍ପଦ	33.30	33.30	27.19
7	ଅବକାରୀ	9.37	9.37	6.07
8	ସ୍ୱାସ୍ଥ୍ୟ ଏବଂ ପରିବାର କଲ୍ୟାଣ	15.59	15.59	2.97
9	କୃଷି ଏବଂ କୃଷକ ସଶକ୍ତିକରଣ	15.81	18.67	6.43

(ଉତ୍ସ: ଏସ୍‌ପିଏସ୍‌ଇଗୁଡ଼ିକର ସର୍ବଶେଷ ବୃତ୍ତାନ୍ତ ହିସାବ ଆଧାରରେ ସଂକଳିତ)

ଉପରୋକ୍ତ ସାରଣୀରୁ ଏହା ଦେଖିବାକୁ ମିଳେ ଯେ 2021-22 ବର୍ଷରେ ଶିଳ୍ପ କ୍ଷେତ୍ରରେ ଆର୍‌ଓଇ ବୃଦ୍ଧି ପାଇଛି ।

### 1.4.3 ସରକାରୀ ବିନିଯୋଗ ଉପରେ ପ୍ରକୃତ ଲାଭର ହାର (ଆର୍‌ଓଆର୍‌ଆର୍)

ଆର୍‌ଓଆର୍‌ଆର୍ ଲାଭ ଏବଂ ଦକ୍ଷତା ମାପ କରେ ଯେଉଁଥିରେ ଇକ୍ୱିଟି ଏବଂ ସମାନ ଅଣ-ସୁଧ ବହନ କରୁଥିବା ପୁଞ୍ଜିଗୁଡ଼ିକ ସେମାନଙ୍କ ସମୟ ମୂଲ୍ୟ ପାଇଁ ସଜାଡ଼ିବା ପରେ ନିୟୋଜିତ ହୋଇଛି ଏବଂ ପାରମ୍ପରିକ ଆର୍‌ଓଆର୍‌ ସହିତ ତୁଳନା କଲେ ତାହାର ମହତ୍ତ୍ୱ ଜଣାଯାଏ, ଯାହା ଐତିହାସିକ ମୂଲ୍ୟ ଆଧାରରେ ସେପରି ସମସ୍ତ ବିନିଯୋଗର ରାଶି ଦ୍ୱାରା ପିଏଟି ଭାଗ କରି ଗଣନା କରାଯାଏ।

ଏହି ପ୍ରତିବେଦନରେ ଅନ୍ତର୍ଭୁକ୍ତ 44ଟି ଏସ୍‌ପିଏସ୍‌ଇ ମଧ୍ୟରୁ 27ଟି ଏସ୍‌ପିଏସ୍‌ଇରେ ରାଜ୍ୟ ସରକାର ପ୍ରତ୍ୟକ୍ଷ ବିନିଯୋଗ କରିଛନ୍ତି ।

ଏହି ସିଏସ୍‌ସ୍‌ଗୁଡ଼ିକରେ ରାଜ୍ୟ ସରକାରଙ୍କ ବିନିଯୋଗର ଆର୍ଡ଼ିଆର୍‌ଆର୍ ନିମ୍ନଲିଖିତ ଅନୁମାନ ଆଧାରରେ ଗଣନା କରାଯାଇଥିଲା:

- ସରକାରୀ ଉଦ୍ୟୋଗଗୁଡ଼ିକରେ ଇକ୍ସିଟି ଆକାରରେ ରାଜ୍ୟ ସରକାରଙ୍କ ବାସ୍ତବ ବିନିଯୋଗ ବ୍ୟତୀତ କାର୍ଯ୍ୟକ୍ଷମ ଏବଂ ପ୍ରଶାସନିକ ଖର୍ଚ୍ଚ ପାଇଁ ରାଜ୍ୟ ସରକାର ସୁଧମୁକ୍ତ ରଣ ଏବଂ ଅନୁଦାନ/ସର୍ବସିତି ଦେଇଥିଲେ ଯାହାକି ରାଜ୍ୟ ସରକାରଙ୍କ ନିବେଶ ଭାବେ ବିବେଚନା କରାଯାଇଛି ।
- ଯେଉଁ କ୍ଷେତ୍ରରେ ସିଏସ୍‌ସ୍‌ଗୁଡ଼ିକ ଦିଆଯାଇଥିବା ସୁଧମୁକ୍ତ ରଣ ପରେ ଇକ୍ସିଟିରେ ରୁପାନ୍ତରିତ ହୋଇଥିଲା, ଇକ୍ସିଟିରେ ରୁପାନ୍ତରିତ ରଣ ପରିମାଣ ସୁଧମୁକ୍ତ ରଣ ପରିମାଣରୁ କଟାଯାଇ ସେହି ବର୍ଷର ଇକ୍ସିଟିରେ ଯୋଡ଼ି ଦିଆଗଲା ।
- ସମ୍ପୂର୍ଣ୍ଣ ଆର୍ଥିକ ବର୍ଷ<sup>11</sup> ପାଇଁ ରାଜ୍ୟ ସରକାରୀ ସିକ୍ୟୁରିଟି ଉପରେ ହାରାହାରି ସୁଧ ହାର ବର୍ତ୍ତମାନର ମୂଲ୍ୟ (ପିଭି)ରେ ପହଞ୍ଚିବା ପାଇଁ ଚକ୍ରବୃଦ୍ଧି ହାର ଭାବରେ ଗ୍ରହଣ କରାଯାଇଥିଲା କାରଣ ସେମାନେ ବର୍ଷ ପାଇଁ ପାଣ୍ଠି ବିନିଯୋଗରେ ସରକାରଙ୍କ ଖର୍ଚ୍ଚକୁ ପ୍ରତିନିଧିତ୍ୱ କରନ୍ତି ଏବଂ ସେଥିପାଇଁ ସରକାରଙ୍କ ଦ୍ୱାରା କରାଯାଇଥିବା ପୁଞ୍ଜି ବିନିଯୋଗରେ ଆଶା କରାଯାଉଥିବା ଉପାର୍ଜନ ହାର ସର୍ବନିମ୍ନ ଭାବରେ ବିବେଚନା କରାଯାଏ ।
- ରାଜ୍ୟ ସରକାରଙ୍କ ପୁଞ୍ଜି ବିନିଯୋଗର ଆର୍ଡ଼ିଆର୍‌ଆର୍ ଗଣନା ପାଇଁ 2002-03ରୁ ଆରମ୍ଭ କରି 2021-22 ପର୍ଯ୍ୟନ୍ତ ଅବଧିକୁ ବିଚାରକୁ ନିଆଯାଇଥିଲା । ଏଥିପାଇଁ 31 ମାର୍ଚ୍ଚ 2002 ସୁଦ୍ଧା ଏହି 27ଟି ସିଏସ୍‌ସ୍‌ଗୁଡ଼ିକ ବିନିଯୋଗକୁ 2002-03 ବର୍ଷ ଆରମ୍ଭରେ ରାଜ୍ୟ ସରକାରଙ୍କ ବର୍ତ୍ତମାନ ମୂଲ୍ୟ ଭାବରେ ବିଚାର କରାଯାଇଛି ।
- 27ଟି ସିଏସ୍‌ସ୍‌ଗୁଡ଼ିକର ଆର୍ଡ଼ିଆର୍‌ଆର୍ ଗଣନା କରାଯାଇଛି ଯାହା ପରିଶିଷ୍ଟ 12ରେ ବିସ୍ତୃତ ଭାବରେ ଦିଆଯାଇଛି ।

ପରିଶିଷ୍ଟ 12ରେ କରାଯାଇଥିବା ବିଶ୍ଳେଷଣରୁ ଦେଖାଯାଏ ଯେ, 2002-03ରୁ 2021-22 ମଧ୍ୟରେ ଆର୍ଡ଼ିଆର୍‌ଆର୍‌ରେ ଏକ ପରିବର୍ତ୍ତନଶୀଳ ଧାରା ଭାବରେ ଦେଖାଯାଇଛି ଯାହା -6.63ରୁ 17.93 ପ୍ରତିଶତ ମଧ୍ୟରେ ଥିଲା ।

ସାରଣୀ 1.18: 2021-22 ବର୍ଷ ପାଇଁ ରାଜ୍ୟ ସରକାରଙ୍କ ବିନିଯୋଗ ଉପରେ ଏକତ୍ରିତ ଆର୍ଡ଼ିଆର୍‌ଆର୍

2021-22 ରେ ମୋଟ ଆୟ/କ୍ଷତି (ଟଙ୍କା କୋଟିରେ)	ଆରମ୍ଭରୁ 2021-22 ପର୍ଯ୍ୟନ୍ତ ରାଜ୍ୟ ସରକାରଙ୍କ ଦ୍ୱାରା ବିନିଯୋଗ (ଟଙ୍କା କୋଟିରେ)	ଏଡିହାସିକ ମୂଲ୍ୟ ଆଧାରରେ, ରାଜ୍ୟ ସରକାରଙ୍କ ବିନିଯୋଗ ଉପରେ ଉପାର୍ଜନ (ଶତକଡ଼ାରେ)	2021-22 ଶେଷ ସୁଦ୍ଧା ରାଜ୍ୟ ସରକାରଙ୍କ ବିନିଯୋଗର ବର୍ତ୍ତମାନ ମୂଲ୍ୟ (ଟଙ୍କା କୋଟିରେ)	ବିନିଯୋଗର ବର୍ତ୍ତମାନ ମୂଲ୍ୟକୁ ବିଚାର କରି ରାଜ୍ୟ ସରକାରଙ୍କ ବିନିଯୋଗ ଉପରେ ଆର୍ଡ଼ିଆର୍‌ଆର୍ (ଶତକଡ଼ାରେ)
କ	ଖ	ଗ	ଘ	ଙ
ପରିଶିଷ୍ଟ 12ର ସମ୍ପୂର୍ଣ୍ଣ 'ଏମ୍'ର ମୂଲ୍ୟ	ପରିଶିଷ୍ଟ 12ର ସମ୍ପୂର୍ଣ୍ଣ 'ଏମ୍'ର ମୋଟ + 2002-03 ଆରମ୍ଭରେ ସରକାରୀ ବିନିଯୋଗ	କ*100/ ଖ	ପରିଶିଷ୍ଟ 12ର ସମ୍ପୂର୍ଣ୍ଣ 'କେ'ର ମୂଲ୍ୟ	କ *100/ଘ
711.22	14,572.83 (8,636.02 + 5,936.81)	4.88	38,054.65	1.87

<sup>11</sup> ସରକାରୀ ରଣ ଉପରେ ହାରାହାରି ସୁଧ ହାର ସମ୍ପୂର୍ଣ୍ଣ ବର୍ଷ ପାଇଁ ରାଜ୍ୟ ଆର୍ଥିକ ହିସାବ(ଓଡ଼ିଶା ସରକାର)ର ଭାରତର ସିଏଜିଙ୍କ ପ୍ରତିବେଦନରୁ ଗ୍ରହଣ କରାଯାଇଥିଲା ଯେଉଁଥିରେ ପ୍ରଦତ୍ତ ସୁଧର ହାରାହାରି ହାର = ସୁଧ ଦେୟ / [(ପୂର୍ବ ବର୍ଷର ଆର୍ଥିକ ଦ୍ୱାର୍ଷିକର ପରିମାଣ + ଚଳିତ ବର୍ଷର ଆର୍ଥିକ ଦ୍ୱାର୍ଷିକ) / 2] \* 100

### 1.4.4 ବିକ୍ରୟ ଏବଂ ମାଜୁରି

2021-22 ବର୍ଷରେ, 32ଟି ସରକାରୀ କମ୍ପାନୀ ମଧ୍ୟରୁ 26ଟିର ମୋଟ ବିକ୍ରି 39,963.81 କୋଟି ଟଙ୍କା ଥିଲା, ଯାହା ତୁଳନାରେ 2020-21 ବର୍ଷର ବିକ୍ରି 23,253.96 କୋଟି ଟଙ୍କା ଥିଲା। 2021-22 ବର୍ଷରେ 26ଟି ଏସ୍‌ପିଏସ୍‌ଇ ମଧ୍ୟରୁ 10ଟି ଏସ୍‌ପିଏସ୍‌ଇ ସରକାରୀ କ୍ଷେତ୍ରକୁ 4,138.75 କୋଟି ଟଙ୍କା ମୂଲ୍ୟର ସାମଗ୍ରୀ ବିକ୍ରି/ସେବା ଯୋଗାଣ କରିଥିଲେ। ଏହି 10ଟି ଏସ୍‌ପିଏସ୍‌ଇଗୁଡ଼ିକର ସରକାରୀ କ୍ଷେତ୍ରକୁ ସାମଗ୍ରୀ ବିକ୍ରୟ ସେମାନଙ୍କ ମୋଟ ବିକ୍ରୟର ସାମଗ୍ରିକ ହାର ହେଉଛି 10.36 ପ୍ରତିଶତ। ଏହି ଅବଧି ମଧ୍ୟରେ କୌଣସି ଏସ୍‌ପିଏସ୍‌ଇର ସାମଗ୍ରୀ/ସେବାର ରପ୍ତାନି କିମ୍ବା ଆମଦାନୀ କରିନଥିଲେ।

ତିନି ବର୍ଷ ପାଇଁ 26ଟି ଏସ୍‌ପିଏସ୍‌ଇର ସମୁଦାୟ ବିକ୍ରୟ, ସରକାରୀ କ୍ଷେତ୍ରକୁ ବିକ୍ରୟ ଓ ଅନ୍ୟାନ୍ୟ ବିକ୍ରୟ ବିଷୟରେ ନିମ୍ନରେ ଦିଆଯାଇଛି:

ସାରଣୀ 1.19: 26ଟି ଏସ୍‌ପିଏସ୍‌ଇର ବିକ୍ରୟ ବିବରଣୀ

(ଟଙ୍କା କୋଟିରେ)

ବର୍ଷ	ମୋଟ ବିକ୍ରୟ	ସରକାରୀ କ୍ଷେତ୍ରକୁ ବିକ୍ରୟ	ଅନ୍ୟକୁ ବିକ୍ରୟ
2019-20	20,895.88	3,014.59	17,881.51
2020-21	23,253.96	3,765.63	19,488.33
2021-22	39,963.81	4,138.75	35,825.06

(ଉତ୍ସ: ଏସ୍‌ପିଏସ୍‌ଇଗୁଡ଼ିକର ସର୍ବଶେଷ ବୃତ୍ତାନ୍ତ ହିସାବ ଆଧାରରେ ସଂକଳିତ)

### 1.5 ରାଜ୍ୟ ସରକାରୀ ଉଦ୍ୟୋଗଗୁଡ଼ିକର ସମାକ୍ଷୀ

କମ୍ପାନୀ ଅଧିନିୟମ, 2013ର ଧାରା 139(5) ଏବଂ (7) ଅନୁଯାୟୀ ଭାରତର ନିୟନ୍ତ୍ରଣ ଏବଂ ମହାସମାକ୍ଷୀ ଏକ ସରକାରୀ କମ୍ପାନୀ ଏବଂ ସରକାର ନିୟନ୍ତ୍ରିତ ଅନ୍ୟ କମ୍ପାନୀର ବୈଧାନିକ ସମାକ୍ଷକଙ୍କୁ ନିଯୁକ୍ତ କରନ୍ତି। ଅନୁପୂରକ ସମାକ୍ଷୀ କରିବା ତଥା ବୈଧାନିକ ସମାକ୍ଷକଙ୍କ ପ୍ରତିବେଦନ ଉପରେ ମତ୍ତବ୍ୟ ଜାରି କରିବାର ଅଧିକାର ସିଏଜିଙ୍କର ଅଛି। କେତେକ ନିଗମକୁ ପରିଚାଳନା କରୁଥିବା ବିଧାନ ଅନୁସାରେ ସେମାନଙ୍କର ହିସାବକୁ ସିଏଜି ସମାକ୍ଷୀ କରନ୍ତି ଏବଂ ଏକ ପ୍ରତିବେଦନ ରାଜ୍ୟ ବିଧାନସଭାରେ ଦାଖଲ କରନ୍ତି।

### 1.6 ସିଏଜିଙ୍କ ଦ୍ୱାରା ରାଜ୍ୟ ସରକାରୀ ଉଦ୍ୟୋଗଗୁଡ଼ିକରେ ବୈଧାନିକ ସମାକ୍ଷକଙ୍କ ନିଯୁକ୍ତି

କମ୍ପାନୀ ଅଧିନିୟମ, 2013ର ଧାରା 139(5) ଅନୁସାରେ ଏକ ସରକାରୀ କମ୍ପାନୀ କିମ୍ବା ସରକାର ନିୟନ୍ତ୍ରିତ ଅନ୍ୟ କମ୍ପାନୀମାନଙ୍କର ବୈଧାନିକ ସମାକ୍ଷକମାନଙ୍କୁ ଆର୍ଥିକ ବର୍ଷ ଆରମ୍ଭର 180 ଦିନ ମଧ୍ୟରେ ସିଏଜି ଦ୍ୱାରା ନିଯୁକ୍ତ କରାଯାଏ।

2021-22 ଆର୍ଥିକ ବର୍ଷ ପାଇଁ ସରକାରୀ ଉଦ୍ୟୋଗଗୁଡ଼ିକର ବୈଧାନିକ ସମାକ୍ଷକମାନଙ୍କୁ ଅଗଷ୍ଟ 2021 ମଧ୍ୟରେ ସିଏଜି ଦ୍ୱାରା ନିଯୁକ୍ତ କରାଯାଇଥିଲା।

### 1.7 ଏସ୍‌ପିଏସ୍‌ଇମାନଙ୍କ ଦ୍ୱାରା ହିସାବ ଦାଖଲ

#### 1.7.1 ଧାର୍ଯ୍ୟ ସମୟରେ ଦାଖଲର ଆବଶ୍ୟକତା

କମ୍ପାନୀ ଅଧିନିୟମ, 2013ର ଧାରା 394 ଅନୁଯାୟୀ ଏକ ସରକାରୀ କମ୍ପାନୀର କାର୍ଯ୍ୟ ଏବଂ ବ୍ୟାପାର ଉପରେ ଏକ ବାର୍ଷିକ ପ୍ରତିବେଦନ ଏହାର ବାର୍ଷିକ ସାଧାରଣ ସଭା(ଏଜିଏମ୍)ର ତିନିମାସ ମଧ୍ୟରେ ପ୍ରସ୍ତୁତ କରାଯାଏ। ଏହିପରି ପ୍ରସ୍ତୁତି ପରେ ଯେତେ ଶୀଘ୍ର ହୋଇପାରେ, ବାର୍ଷିକ ବିବରଣୀ ସହିତ ସମାକ୍ଷୀ ପ୍ରତିବେଦନ ଉପରେ ସିଏଜିଙ୍କ ମତ୍ତବ୍ୟକୁ ରାଜ୍ୟ ବିଧାନସଭାରେ ଉପସ୍ଥାପନ କରାଯାଏ। ବୈଧାନିକ ନିଗମମାନଙ୍କୁ ନିୟନ୍ତ୍ରଣ କରୁଥିବା

ବିଧାନଗୁଡ଼ିକରେ ପ୍ରାୟ ସମାନ ବ୍ୟବସ୍ଥା ରହିଛି । ଏହି ପ୍ରକ୍ରିୟା ରାଜ୍ୟର ଏକତ୍ରୀକୃତ ନିଧୁରୁ କମ୍ପାନୀଗୁଡ଼ିକରେ ବିନିଯୋଗ ହୋଇଥିବା ଜନସାଧାରଣ ପାଣ୍ଡିର ଉପଯୋଗ ଉପରେ ବୈଧାନିକ ନିୟନ୍ତ୍ରଣ କରିଥାଏ ।

କମ୍ପାନୀ ଅଧିନିୟମ, 2013ର ଧାରା 96 ପ୍ରତ୍ୟେକ କମ୍ପାନୀକୁ ଗୋଟିଏ କ୍ୟାଲେଣ୍ଡର ବର୍ଷରେ ଥରେ ଅଂଶାଦାରମାନଙ୍କ ଏଜିଏମ୍ କରିବାକୁ ଆବଶ୍ୟକ କରେ । ଏହା ମଧ୍ୟ କୁହାଯାଇଛି ଯେ ଗୋଟିଏ ଏଜିଏମ୍‌ର ତାରିଖ ଏବଂ ପରବର୍ତ୍ତୀ ଏଜିଏମ୍‌ର ତାରିଖ ମଧ୍ୟରେ ବ୍ୟବଧାନ 15 ମାସରୁ ଅଧିକ ହେବ ନାହିଁ । ପୁନଶ୍ଚ, କମ୍ପାନୀ ଅଧିନିୟମ, 2013ର ଧାରା 129 ଧାର୍ଯ୍ୟ କରିଛି ଆର୍ଥିକ ବର୍ଷ ପାଇଁ ସମାକ୍ଷିତ ବିଭାଜ୍ୟ ବିବରଣୀକୁ ବିଚାର ପାଇଁ ଉକ୍ତ ଏଜିଏମ୍‌ରେ ରଖିବାକୁ ହେବ ।

କମ୍ପାନୀ ଅଧିନିୟମ, 2013ର ଧାରା 129(7) ଅନୁଯାୟୀ ଯଦି ଧାରା 129 ର ନିୟମାବଳୀକୁ ପାଳନ କରାନଯାଏ ତେବେ ଦାୟା ଥିବା କମ୍ପାନୀର ନିର୍ଦ୍ଦେଶକଙ୍କ ସମେତ ଅନ୍ୟମାନଙ୍କ ପାଇଁ ଜୋରିମାନା ଆଦାୟ ଏବଂ ଜେଲ ଦଣ୍ଡର ବ୍ୟବସ୍ଥା ରହିଛି ।

ଉପରୋକ୍ତ ସତ୍ତ୍ୱେ, ବିଭିନ୍ନ ସରକାରୀ ଉଦ୍ୟୋଗଗୁଡ଼ିକର ବାର୍ଷିକ ହିସାବ 30 ସେପ୍ଟେମ୍ବର 2022 ପର୍ଯ୍ୟନ୍ତ ପଡ଼ିରହିଥିଲା ଯାହା ନିମ୍ନ ଅନୁକ୍ଷେପମାନଙ୍କରେ ବିସ୍ତୃତ ଭାବରେ ଦିଆଗଲା ।

**1.7.2 ସରକାରୀ ଏସ୍‌ପିଏସ୍‌ଇ ଏବଂ ସରକାର ନିୟନ୍ତ୍ରିତ ଅନ୍ୟ ଏସ୍‌ପିଏସ୍‌ଇମାନଙ୍କ ଦ୍ୱାରା ହିସାବଗୁଡ଼ିକର ସମୟୋଚିତ ପ୍ରସ୍ତୁତି**

31 ମାର୍ଚ୍ଚ 2022 ସୁଦ୍ଧା, 67ଟି ସରକାରୀ ଏସ୍‌ପିଏସ୍‌ଇ ଏବଂ 15ଟି ସରକାର ନିୟନ୍ତ୍ରିତ ଅନ୍ୟ ଏସ୍‌ପିଏସ୍‌ଇ ସିଏଜିଙ୍କ ସମୀକ୍ଷା ଅଧିନରେ ଥିଲା । ଏହି 67ଟି ସରକାରୀ ଏସ୍‌ପିଏସ୍‌ଇ ମଧ୍ୟରୁ ତିନୋଟି ବୈଧାନିକ ନିଗମ ଅଟେ ।

2021-22 ବର୍ଷ ପାଇଁ ସମସ୍ତ 67ଟି ସରକାରୀ ଏସ୍‌ପିଏସ୍‌ଇ ଏବଂ 15ଟି ସରକାର ନିୟନ୍ତ୍ରିତ ଅନ୍ୟ ଏସ୍‌ପିଏସ୍‌ଇଗୁଡ଼ିକର ହିସାବ ଦାଖଲ କରିବାର ଥିଲା । ସରକାରୀ କମ୍ପାନୀ ଏବଂ ସରକାର ନିୟନ୍ତ୍ରିତ ଅନ୍ୟ କମ୍ପାନୀଗୁଡ଼ିକରେ ବକେୟା ଥିବା ହିସାବର ବିବରଣୀ ପୃଥକ ଭାବେ ପରିଶିଷ୍ଟ 2 ଏବଂ ପରିଶିଷ୍ଟ 3ରେ ସୂଚିତ କରାଯାଇଛି । ଉପରୋକ୍ତ ଦୁଇଟି ବର୍ଗ ପାଇଁ ବକେୟା ଥିବା ହିସାବ ସଂଖ୍ୟା ନିମ୍ନରେ ଦିଆଗଲା:

**ସାରଣୀ 1.20: ସରକାରୀ କମ୍ପାନୀମାନଙ୍କର ହିସାବ ଦାଖଲର ବିବରଣୀ**

ସବିଶେଷ	ସରକାରୀ ଏସ୍‌ପିଏସ୍‌ଇ / ସରକାର ନିୟନ୍ତ୍ରିତ ଅନ୍ୟ ଏସ୍‌ପିଏସ୍‌ଇ ସମୂହ		
	ସରକାରୀ ଏସ୍‌ପିଏସ୍‌ଇ	ସରକାର ନିୟନ୍ତ୍ରିତ ଅନ୍ୟ ଏସ୍‌ପିଏସ୍‌ଇ ସମୂହ	ମୋଟ
<b>31.03.2022 ସୁଦ୍ଧା ସିଏଜିଙ୍କ ସମୀକ୍ଷା ଅଧିନରେ ଥିବା ସମୁଦାୟ ଏସ୍‌ପିଏସ୍‌ଇଗୁଡ଼ିକର ସଂଖ୍ୟା</b>	<b>67</b>	<b>15</b>	<b>82</b>
ଚାଲିକାଭୁକ୍ତ ନଥିବା	67	15	82
ବିମୁକ୍ତ: ନୂତନ ଏସ୍‌ପିଏସ୍‌ଇଗୁଡ଼ିକ ଯେଉଁଥିରୁ 2021-22 ପାଇଁ ହିସାବ ଧାର୍ଯ୍ୟ ହୋଇନଥିଲା	-	-	-
ନୂତନ ଏସ୍‌ପିଏସ୍‌ଇଗୁଡ଼ିକ ଯେଉଁଥିରୁ 2021-22 ପାଇଁ ହିସାବ ଧାର୍ଯ୍ୟ ହୋଇଥିଲା	67	15	82
ଆର୍ଥିକ ବର୍ଷ 2021-22 ପାଇଁ 30 ସେପ୍ଟେମ୍ବର 2022 ସୁଦ୍ଧା ସିଏଜିଙ୍କ ସମୀକ୍ଷା ପାଇଁ ହିସାବ ଉପସ୍ଥାପନ କରିଥିବା ଏସ୍‌ପିଏସ୍‌ଇଗୁଡ଼ିକର ସଂଖ୍ୟା	13	2	15



ଏସପିଏସଇଗୁଡ଼ିକର ସଂଖ୍ୟା ଯାହାର ହିସାବ ବକେୟା ଥିଲା				
ଏସପିଏସଇଗୁଡ଼ିକର ବର୍ଗୀକରଣ ଯାହାର ହିସାବଗୁଡ଼ିକ ବକେୟା ଅଛି	(i) ସମାପନ ପ୍ରକ୍ରିୟାରେ	16	0	16
	(ii) ଅଟଳ	10	0	10
	(iii) ପ୍ରଥମ ହିସାବ ଦାଖଲ ହୋଇନାହିଁ	2	0	2
	(iv) ଅନ୍ୟାନ୍ୟ	26	13	39
	<b>ମୋଟ</b>	<b>54</b>	<b>13</b>	<b>67</b>
ବକେୟା ଥିବା ହିସାବଗୁଡ଼ିକର ସଂଖ୍ୟା				
ବନ୍ଧୁ-ଝାଡ଼ା ବକେୟାର ବିଶ୍ଳେଷଣ	ଏକବର୍ଷ (2021-22)	16*	9	25
	ଦୁଇବର୍ଷ (2020-21 ଏବଂ 2021-22)	06	2	08
	ତିନି ବର୍ଷ ଏବଂ ତତ୍ପରାନ୍ତର	942**	16	958
	<b>ମୋଟ</b>	<b>964</b>	<b>27</b>	<b>991</b>

\* ଦୁଇଟି ବୈଧାନିକ ନିଗମ ଅନ୍ତର୍ଭୁକ୍ତ ଯଥା ଓଡ଼ିଶା ରାଜ୍ୟ ଅର୍ଥ ନିଗମ ଏବଂ ଓଡ଼ିଶା ରାଜ୍ୟ ସଡ଼କ ପରିବହନ ନିଗମ ।  
 \*\* ଗୋଟିଏ ବୈଧାନିକ ନିଗମ ଅନ୍ତର୍ଭୁକ୍ତ ଯଥା ଓଡ଼ିଶା ରାଜ୍ୟ ପଣ୍ୟାଗାର ନିଗମ ।

ହିସାବଗୁଡ଼ିକର ରୂଡ଼ାନ୍ତ କରିବାରେ ବିଳମ୍ବ ସମସ୍ୟା ଆଇନର ପ୍ରାବଧାନର ଉଲ୍ଲଙ୍ଘନ ବ୍ୟତୀତ ଜାଲିଆତି ଏବଂ ଜନସାଧାରଣଙ୍କ ଅର୍ଥ ଅପଚୟ ହେବାର ଆଶଙ୍କା ବହନ କରେ । ବକେୟା ହିସାବଗୁଡ଼ିକର ଉପର୍ଯ୍ୟୁକ୍ତ ସ୍ଥିତିକୁ ଦୃଷ୍ଟିରେ ରଖି, 2021-22 ବର୍ଷ ପାଇଁ ରାଜ୍ୟ ଜିଡିପିରେ ରାଜ୍ୟ ପିଏସ୍‌ୟୁର ପ୍ରକୃତ ଅବଦାନ ଜଣାପଡ଼ିଲା ନାହିଁ ଏବଂ ରାଜ୍ୟ ରାଜକୋଷକୁ ସେମାନଙ୍କର ଅବଦାନ ମଧ୍ୟ ରାଜ୍ୟ ବିଧାନ ସଭାକୁ ରିପୋର୍ଟ କରାଯାଇ ନଥିଲା । ତେଣୁ, ପ୍ରଶାସନିକ ବିଭାଗଗୁଡ଼ିକ ବକେୟା ହିସାବ ସମାପ୍ତ କରିବା ପାଇଁ କଠୋର ଭାବରେ ଚଦାରଖ କରିବା ଏବଂ ଆବଶ୍ୟକ ନିର୍ଦ୍ଦେଶାବଳୀ ଜାରି କରିବା ଉଚିତ୍ । ସରକାର ପିଏସ୍‌ୟୁର ହିସାବ ପ୍ରସ୍ତୁତ କରିବାରେ ଥିବା ସମସ୍ୟା ଉପରେ ମଧ୍ୟ ଦୃଷ୍ଟି ଦେଇପାରନ୍ତି ଏବଂ ବକେୟା ହିସାବ ରୂଡ଼ାନ୍ତ କରିବା ପାଇଁ ଆବଶ୍ୟକ ପଦକ୍ଷେପ ନେଇପାରନ୍ତି ।

**1.8 ସିଏଜିଙ୍କ ତଦାରଖ – ହିସାବଗୁଡ଼ିକର ସମୀକ୍ଷା ଏବଂ ଅନୁପୂରକ ସମୀକ୍ଷା**

**1.8.1 ବିଭାଗ ରିପୋର୍ଟ ଢାଞ୍ଚା**

କମ୍ପାନୀ ଅଧିନିୟମ, 2013ର ଅନୁସୂଚୀ IIIରେ ଦର୍ଶାଯାଇଥିବା ଫର୍ମାଟରେ ଏବଂ ଜାତୀୟ ହିସାବ ମାନଦଣ୍ଡ ପରାମର୍ଶଦାତା ସମିତିର ପରାମର୍ଶ ଅନୁସାରେ କେନ୍ଦ୍ର ସରକାରଙ୍କ ବିହିତ ହିସାବ ମାନଦଣ୍ଡ ଅନୁଯାୟୀ କମ୍ପାନୀଗୁଡ଼ିକ ଆର୍ଥିକ ବିବୃତ୍ତି ପ୍ରସ୍ତୁତ କରିବା ଆବଶ୍ୟକ କରନ୍ତି । ସିଏଜିଙ୍କ ପରାମର୍ଶ କ୍ରମେ ଏବଂ ନିଗମଗୁଡ଼ିକୁ ପରିଚାଳନା କରୁଥିବା ବିଧାନର ବିନିର୍ଦ୍ଦିଷ୍ଟ ବ୍ୟବସ୍ଥା ଅନୁଯାୟୀ ବୈଧାନିକ ନିଗମଗୁଡ଼ିକ ନିୟମରେ ବିହିତ ଫର୍ମାଟ ଅନୁସାରେ ହିସାବ ପ୍ରସ୍ତୁତ କରିଥାନ୍ତି ।

**1.8.2 ବୈଧାନିକ ସମୀକ୍ଷକଙ୍କ ଦ୍ୱାରା ସରକାରୀ ଉଦ୍ୟୋଗଗୁଡ଼ିକର ହିସାବ ସମୀକ୍ଷା**

କମ୍ପାନୀ ଅଧିନିୟମ, 2013ର ଧାରା 139 ଅନୁଯାୟୀ ସିଏଜିଙ୍କ ଦ୍ୱାରା ନିଯୁକ୍ତ ବୈଧାନିକ ସମୀକ୍ଷକ ସରକାରୀ କମ୍ପାନୀଗୁଡ଼ିକର ହିସାବକୁ ସମୀକ୍ଷା କରନ୍ତି ଏବଂ କମ୍ପାନୀ ଅଧିନିୟମ, 2013ର ଧାରା 143 ଅନୁଯାୟୀ ସେମାନଙ୍କ ପ୍ରତିବେଦନ ଦାଖଲ କରନ୍ତି ।

ବୈଧାନିକ ସମୀକ୍ଷକମାନଙ୍କୁ ଦିଆଯାଇଥିବା କାର୍ଯ୍ୟଗୁଡ଼ିକୁ ସଠିକ ଏବଂ ପ୍ରଭାବଶାଳୀ ଭାବରେ ନିର୍ବାହ କରୁଛନ୍ତି ବୋଲି ସିଏଜି ସରକାରୀ ଉଦ୍ୟୋଗଗୁଡ଼ିକର ବୈଧାନିକ ସମୀକ୍ଷକଙ୍କ କାର୍ଯ୍ୟଦକ୍ଷତା ଉପରେ ଏକ ତଦାରଖ ଭୂମିକା ଗ୍ରହଣ କରନ୍ତି । କ୍ଷମତା ବ୍ୟବହାର କରି କରାଯାଇଥିବା କାର୍ଯ୍ୟଗୁଡ଼ିକ:

- କମ୍ପାନୀ ଅଧିନିୟମ, 2013ର ଧାରା 143(5) ଅନୁଯାୟୀ ବୈଧାନିକ ସମୀକ୍ଷକମାନଙ୍କୁ ନିର୍ଦ୍ଦେଶ ଦେବା; ଏବଂ
- କମ୍ପାନୀ ଅଧିନିୟମ, 2013ର ଧାରା 143(6) ଅନୁଯାୟୀ ବୈଧାନିକ ସମୀକ୍ଷକମାନଙ୍କ ପ୍ରତିବେଦନ ଉପରେ ଅନୁପୂରକ ମତ୍ତବ୍ୟ ଜାରି କରିବା ।

### 1.8.3 ସରକାରୀ କମ୍ପାନୀଗୁଡ଼ିକର ହିସାବର ଅନୁପୂରକ ସମୀକ୍ଷା

କମ୍ପାନୀ ଅଧିନିୟମ, 2013 କିମ୍ବା ଅନ୍ୟାନ୍ୟ ପ୍ରଯୁଜ୍ୟ ଅଧିନିୟମ ଅନୁଯାୟୀ ଧାର୍ଯ୍ୟ ହୋଇଥିବା ଆର୍ଥିକ ରିପୋର୍ଟ ଡ଼ାହା ଅନୁଯାୟୀ ଆର୍ଥିକ ବିବରଣୀ ପ୍ରସ୍ତୁତ କରିବାର ମୁଖ୍ୟ ଦାୟିତ୍ଵ ହେଉଛି ସଂସ୍ଥାର ପରିଚାଳନା କର୍ତ୍ତୃପକ୍ଷଙ୍କର ।

କମ୍ପାନୀ ଅଧିନିୟମ 2013ର ଧାରା 139 ଅନୁଯାୟୀ ସିଏଜିଙ୍କ ଦ୍ଵାରା ନିଯୁକ୍ତ ହୋଇଥିବା ବୈଧାନିକ ସମୀକ୍ଷକମାନେ ଇନଷ୍ଟିଚ୍ୟୁଟ୍ ଅଫ୍ ଚର୍ଚ୍ଚିଡ୍ ଆକାଉଣ୍ଟାଣ୍ଟସ୍ ଅଫ୍ ଇଣ୍ଡିଆର (ଆଇସିଏଆଇ)ର ମାନକ ସମୀକ୍ଷା ପ୍ରଥା ଏବଂ ସିଏଜିଙ୍କ ଦ୍ଵାରା ଦିଆଯାଇଥିବା ନିର୍ଦ୍ଦେଶ ଅନୁଯାୟୀ ଆର୍ଥିକ ବିବରଣୀ ଉପରେ ଏକ ସାଧାନ ସମୀକ୍ଷା କରି କମ୍ପାନୀ ଅଧିନିୟମ, 2013ର ଧାରା 143 ଅନୁଯାୟୀ ମତ୍ତବ୍ୟ ଜାରି କରିବା ପାଇଁ ଦାୟୀ ଅଟନ୍ତି । କମ୍ପାନୀ ଅଧିନିୟମ, 2013ର ଧାରା 143 ଅନୁଯାୟୀ ବୈଧାନିକ ସମୀକ୍ଷକମାନେ ସମୀକ୍ଷା ପ୍ରତିବେଦନକୁ ସିଏଜିଙ୍କୁ ଦାଖଲ କରିବା ଆବଶ୍ୟକ ।

ମନୋନୀତ ସରକାରୀ କମ୍ପାନୀଗୁଡ଼ିକର ପ୍ରମାଣୀକୃତ ହିସାବଗୁଡ଼ିକ ସହିତ ବୈଧାନିକ ସମୀକ୍ଷକଙ୍କ ପ୍ରତିବେଦନକୁ ସିଏଜି ଏକ ଅନୁପୂରକ ସମୀକ୍ଷା ଦ୍ଵାରା ପୁନର୍ବିଲୋକନ କରିଥାନ୍ତି । ଏହି ପୁନର୍ବିଲୋକନ ଅନୁସାରେ ଗୁରୁତ୍ଵପୂର୍ଣ୍ଣ ସମୀକ୍ଷା ପର୍ଯ୍ୟବେକ୍ଷଣଗୁଡ଼ିକୁ କମ୍ପାନୀ ଅଧିନିୟମର ଧାରା 143(6) ଅନୁଯାୟୀ ବାର୍ଷିକ ସାଧାରଣ ସଭାରେ ସ୍ଥାନିତ କରାଯାଇଥାଏ ।

## 1.9 ସିଏଜିଙ୍କ ତଦାରଖ ଭୂମିକାର ଫଳାଫଳ

### 1.9.1 କମ୍ପାନୀ ଅଧିନିୟମ, 2013ର ଧାରା 143 ଅନୁଯାୟୀ ସରକାରୀ କମ୍ପାନୀ/ସରକାର ନିୟନ୍ତ୍ରିତ ଅନ୍ୟ କମ୍ପାନୀଗୁଡ଼ିକର ହିସାବର ସମୀକ୍ଷା

30 ସେପ୍ଟେମ୍ବର 2022 ସୁଦ୍ଧା 13 ଗୋଟି ସରକାରୀ କମ୍ପାନୀ ଏବଂ 02ଟି ସରକାର ନିୟନ୍ତ୍ରିତ ଅନ୍ୟ କମ୍ପାନୀଗୁଡ଼ିକଠାରୁ 2021-22 ବର୍ଷ ପାଇଁ ସେମାନଙ୍କର ଆର୍ଥିକ ବିବରଣୀ ଗ୍ରହଣ କରାଯାଇଥିଲା । ଏଥିମଧ୍ୟରୁ 09ଟି ସରକାରୀ କମ୍ପାନୀ ଏବଂ 02ଟି ସରକାର ନିୟନ୍ତ୍ରିତ ଅନ୍ୟ କମ୍ପାନୀର ହିସାବକୁ ସିଏଜିଙ୍କ ଦ୍ଵାରା ସମୀକ୍ଷା କରାଯାଇଥିଲା ।

#### 1.9.1.1 ସମୀକ୍ଷକଙ୍କ ପ୍ରତିବେଦନର ସଂଶୋଧନ

ସିଏଜିଙ୍କ ଦ୍ଵାରା 31 ମାର୍ଚ୍ଚ 2022ରେ ଶେଷ ହୋଇଥିବା ବର୍ଷ ପାଇଁ ଆର୍ଥିକ ବିବରଣୀର ଅନୁପୂରକ ସମୀକ୍ଷା ଫଳରେ ଏହାର ବାର୍ଷିକ ସାଧାରଣ ବୈଠକରେ କମ୍ପାନୀର ଆର୍ଥିକ ବିବରଣୀ ସ୍ଥାନିତ କରିବା ପୂର୍ବରୁ କୌଣସି ଏସ୍‌ପିଏସ୍‌ଇର ବୈଧାନିକ ସମୀକ୍ଷା ପ୍ରତିବେଦନରେ କୌଣସି ସଂଶୋଧନ ହୋଇନଥିଲା ।

**1.9.1.2 ସରକାରୀ କମ୍ପାନୀ/ସରକାର ନିୟନ୍ତ୍ରିତ ଅନ୍ୟ କମ୍ପାନୀଗୁଡ଼ିକ ଉପରେ ବୈଧାନିକ ସମୀକ୍ଷକଙ୍କ ପ୍ରତିବେଦନ ଉପରେ ସିଏଜିଙ୍କ ଦ୍ୱାରା ଜାରି କରାଯାଇଥିବା ଗୁରୁତ୍ୱପୂର୍ଣ୍ଣ ଅନୁପୂରକ ମତ୍ତବ୍ୟ**

ବୈଧାନିକ ସମୀକ୍ଷକଙ୍କ ଦ୍ୱାରା ସମୀକ୍ଷା ପରେ 01 ଅକ୍ଟୋବର 2021ରୁ 30 ସେପ୍ଟେମ୍ବର 2022 ମଧ୍ୟରେ ଗ୍ରହଣ କରାଯାଇଥିବା ଆର୍ଥିକ ବିବରଣୀଗୁଡ଼ିକ ମଧ୍ୟରୁ ସିଏଜି ମନୋନୀତ ସରକାରୀ କମ୍ପାନୀଗୁଡ଼ିକ ଏବଂ ସରକାର ନିୟନ୍ତ୍ରିତ ଅନ୍ୟ କମ୍ପାନୀଗୁଡ଼ିକର ଅନୁପୂରକ ସମୀକ୍ଷା କରିଥିଲେ। ମତ୍ତବ୍ୟ ଜାରି କରାଯାଇଥିବା ଏସ୍ପିଏସ୍‌ଇଗୁଡ଼ିକର ତାଲିକା ପରିଶିଷ୍ଟ 13ରେ ଦିଆଯାଇଛି। ସରକାରୀ କମ୍ପାନୀ ଏବଂ ସରକାର ନିୟନ୍ତ୍ରିତ ଅନ୍ୟ କମ୍ପାନୀଗୁଡ଼ିକର ଆର୍ଥିକ ବିବରଣୀ ଉପରେ ଜାରି କରାଯାଇଥିବା କେତେକ ଗୁରୁତ୍ୱପୂର୍ଣ୍ଣ ମତ୍ତବ୍ୟ, ଯାହାର ଆର୍ଥିକ ପ୍ରଭାବ ଏହାର ଲାଭ ଉପରେ 2.40 କୋଟି ଟଙ୍କା ବୃଦ୍ଧି ଏବଂ କ୍ଷତିରେ 56.93 କୋଟି ଟଙ୍କା ବୃଦ୍ଧି, ସମ୍ପତ୍ତି ବୃଦ୍ଧି (51.01 କୋଟି ଟଙ୍କା) ଏବଂ ଦାୟିତ୍ୱ ବୃଦ୍ଧି (109.07 କୋଟି ଟଙ୍କା) ଥିଲା। ଏହାର ବିବରଣୀ ନିମ୍ନ ସାରଣୀ 1.21ରୁ 1.24ରେ ଦିଆଯାଇଛି:

**ସାରଣୀ 1.21: ସରକାରୀ କମ୍ପାନୀଗୁଡ଼ିକର ଲାଭ ଉପରେ ଗୁରୁତ୍ୱପୂର୍ଣ୍ଣ ମତ୍ତବ୍ୟ**

କ୍ରମିକ ସଂଖ୍ୟା	କମ୍ପାନୀର ନାମ	ମତ୍ତବ୍ୟ
1	ଓଡ଼ିଶା ଜଳ ବିଦ୍ୟୁତ ନିଗମ ଲିମିଟେଡ୍ (ପୂଥକ ଆର୍ଥିକ ବିବୃତ୍ତି)	ଆର୍ଥିକ ଦାୟିତ୍ୱ (ଅନ୍ୟ ପାଇଁ ଦାୟିତ୍ୱ) 9.96 କୋଟି ଟଙ୍କା କମ ହିସାବ ହୋଇଥିଲା ଏବଂ ଅନ୍ୟାନ୍ୟ ଆୟରେ 9.96 କୋଟି ଟଙ୍କା ବୃଦ୍ଧି ହୋଇଥିଲା। ଏହା ଜଳ ସମ୍ପଦ ବିଭାଗରୁ ରାଜସ୍ୱର ଆଡଜଷ୍ଟମେଣ୍ଟ ହେତୁ ଘଟିଛି, ଯାହା ନିୟନ୍ତ୍ରଣକରଣ ପାଇଁ ବିଚାରାଧୀନ ଅଛି ଏବଂ ଏହା ଓଏର୍‌ପିସିର ନିଜସ୍ୱ ଗୁରୁତ୍ୱପୂର୍ଣ୍ଣ ଆକାଉଣ୍ଟ ନୀତିର ଉଲ୍ଲଙ୍ଘନ ଅଟେ। ଏହା ମଧ୍ୟ ସମାନ ପରିମାଣରେ ଲାଭର ବୃଦ୍ଧି କରିଥିଲା। ଯଦିଓ 31 ମାର୍ଚ୍ଚ 2020ରେ ଶେଷ ହୋଇଥିବା ବର୍ଷ ପାଇଁ ସିଏସ୍‌ଏଜି ମତ୍ତବ୍ୟ ସଂଖ୍ୟା କ(2)ରେ ଏହା ଦର୍ଶାଯାଇଥିଲା, ପରିଚାଳନା କର୍ତ୍ତୃପକ୍ଷଙ୍କ ଦ୍ୱାରା କୌଣସି ସଂଶୋଧନମୂଳକ କାର୍ଯ୍ୟାନୁଷ୍ଠାନ ଗ୍ରହଣ କରାଯାଇ ନାହିଁ।
2	ଗ୍ରୀଡ୍‌କୋ ଲିମିଟେଡ୍	<p>I. ଅକ୍ଟୋବର 2021ରୁ ଫେବୃଆରୀ 2022 ଅବଧି ପାଇଁ ସେକ୍ସୁଲ ଟ୍ରାନ୍ସମିସନ ଯୁଟିଲିଟି ଅଫ୍ ଇଣ୍ଡିଆ ଲିମିଟେଡ୍ (ସିଟିୟୁଆଇଏଲ୍)ର 20.75 କୋଟି ଟଙ୍କା ଦାବିର ହିସାବ ନହେବା, ପାଞ୍ଚାଳ ଗ୍ରୀଡ୍ କର୍ପୋରେସନ ଅଫ୍ ଇଣ୍ଡିଆ ଲିମିଟେଡ୍ (ପିଜିସିଆଇଏଲ୍) ର ସ୍ଥଗିତ ଟିକସ ଦାୟିତ୍ୱ 2020-21 ମଧ୍ୟରେ 0.70 କୋଟି ଟଙ୍କା ପରିସମାପ୍ତି ହେଉଥିବା ଏବଂ ତାଳଚେର ଏବଂ ଦରଲିପାଲି ସୁପର ଥର୍ମାଲ ପାଞ୍ଚାଳ ଷ୍ଟେସନ ପାଇଁ ସହାୟକ ଶକ୍ତି ବ୍ୟବହାର ଏବଂ ଆଞ୍ଚଳିକ ଲୋଡ୍ ଡିସ୍‌ପାଚ୍ ସେକ୍ଟର ଚାର୍ଜ ଉପରେ ଦେୟ ହେଉଥିବା ବିଦ୍ୟୁତ୍ ଶୁଳ୍କ 3.80 କୋଟି ଟଙ୍କାର ବିଚାର ନକରିବା କାରଣକୁ ଖର୍ଚ୍ଚ (ଶକ୍ତି ମୂଲ୍ୟ) 25.25 କୋଟି ଟଙ୍କା ହ୍ରାସ କରାଯାଇଥିଲା। ଏହା ମଧ୍ୟ ସମାନ ପରିମାଣରେ ସାମ୍ପ୍ରତିକ ଦାୟିତ୍ୱ ଏବଂ କ୍ଷତିର 25.25 କୋଟି ଟଙ୍କା ହ୍ରାସ କରିଥିଲା।।</p> <p>II. 31 ମାର୍ଚ୍ଚ 2021 ସୁଦ୍ଧା ଓଡ଼ିଶା ଜଳ ବିଦ୍ୟୁତ ନିଗମ ଲିମିଟେଡ୍ (ଓଏର୍‌ପିସି)ର 152.93 କୋଟି ଟଙ୍କାର ସିଜ୍ୟୁରିଟାଇଜ୍‌ଡ୍ ବକେୟା ଦେୟ ଉପରେ ସୁଧ ବାବଦରେ 52.93 କୋଟି ଟଙ୍କା ଅର୍ଥ ବ୍ୟୟ ଅନ୍ତର୍ଭୁକ୍ତ ନୁହେଁ, ଯାହାକି 12-18 ମାସିକ ସମାନ କିସ୍ତିରେ ପୈଠ କରିବାକୁ ଥିଲା। ତେବେ କମ୍ପାନୀ ଓଏର୍‌ପିସି (15 ମାର୍ଚ୍ଚ 2022) ନିକଟରେ କିସ୍ତିରେ 152.93 କୋଟି ଟଙ୍କା ପୈଠ କରିବା ପରିବର୍ତ୍ତେ ଏକକାଳୀନ 100 କୋଟି ଟଙ୍କା ପ୍ରଦାନ କରି ସମୁଦାୟ ରାଶିର ସମ୍ପୂର୍ଣ୍ଣ ଏବଂ ରୂଡାନ୍ତ ସମାଧାନ ପାଇଁ ପ୍ରସ୍ତାବ</p>

କ୍ରମିକ ସଂଖ୍ୟା	କମ୍ପାନୀର ନାମ	ମିଶ୍ରଣ
		<p>ରଖିଥିଲା ଏବଂ ଆକାରରେ ଏକତରଫା ଭାବେ ଏଥିପାଇଁ ବ୍ୟବସ୍ଥା କରିଥିଲା ଏବଂ ଆକସ୍ମିକ ଦାୟିତ୍ୱ ଅଧୀନରେ 52.93 କୋଟି ଟଙ୍କାର ଅବଶିଷ୍ଟ ରାଶି ଦର୍ଶାଇଥିଲା ଯାହା ଏପର୍ଯ୍ୟନ୍ତ ଓଏଚ୍‌ପିସି ଦ୍ୱାରା ଗୃହିତ ହୋଇନାହିଁ । ଏହା ଫଳରେ ଆର୍ଥିକ ଖର୍ଚ୍ଚ 52.93 କୋଟି ଟଙ୍କା ହ୍ରାସ ପାଇଛି ଏବଂ ସାମ୍ପ୍ରତିକ ଦାୟିତ୍ୱ ସମାନ ପରିମାଣରେ ହ୍ରାସ ପାଇଛି । ଏହା ଫଳରେ 52.93 କୋଟି ଟଙ୍କାର ଆକସ୍ମିକ ଦାୟିତ୍ୱ ବୃଦ୍ଧି ହୋଇଛି ।</p> <p>III. କମ୍ପାନୀକୁ ପ୍ରଦାନ କରାଯାଇଥିବା ପ୍ରତିଭୂତି ପରିମାଣ ଉପରେ ଓଡ଼ିଶା ସରକାରଙ୍କ ପ୍ରତିଭୂତି ଦେୟ ଅର୍ଥ ଖର୍ଚ୍ଚ 6.25 କୋଟି ଟଙ୍କାରେ ଅନ୍ତର୍ଭୁକ୍ତ ନୁହେଁ । ଏହାର ଫଳସ୍ୱରୂପ ଅର୍ଥ ଖର୍ଚ୍ଚ 6.25 କୋଟି ଟଙ୍କା କମ୍ ହୋଇଛି ଏବଂ ସମାନ ପରିମାଣରେ କ୍ଷତିରେ ହ୍ରାସ ହୋଇଛି । ଏହା ଦ୍ୱାରା ସାମ୍ପ୍ରତିକ ଦାୟିତ୍ୱକୁ ମଧ୍ୟ 6.25 କୋଟି ଟଙ୍କା କମ୍ ହୋଇଛି ।</p>
3	ଓଡ଼ିଶା ବିଦ୍ୟୁତ୍ ସଞ୍ଚାରଣ ନିଗମ ଲିମିଟେଡ୍	<p>I. ସିଭିଲ୍ ପ୍ଲାନିଂ ଡିଭିଜନ, ଭୁବନେଶ୍ୱର ଅଧୀନରେ ସମ୍ପୂର୍ଣ୍ଣ ହୋଇଥିବା 112 ସଂଖ୍ୟକ ମରାମତି ଏବଂ ରକ୍ଷଣାବେକ୍ଷଣ କାର୍ଯ୍ୟର ବ୍ୟବସ୍ଥା ନ ହେବା କାରଣରୁ ଅନ୍ୟ ଖର୍ଚ୍ଚକୁ 3.66 କୋଟି ଟଙ୍କା ହ୍ରାସ କରାଯାଇଛି ଏବଂ ସମାନ ପରିମାଣରେ ଲାଭର ବୃଦ୍ଧି ହୋଇଛି । ଏହା ମଧ୍ୟ ବର୍ତ୍ତମାନର ଦାୟିତ୍ୱ 3.66 କୋଟି ଟଙ୍କା ହ୍ରାସ କରିଛି ।</p> <p>II. ପ୍ରତାପଶାସନରେ 132/33 କେଭି ଗ୍ରୀଡ୍ ସର୍କ୍ୟୁଇସନର କାର୍ଯ୍ୟର ପୁଞ୍ଜିକରଣରେ ବିଳମ୍ବ ହେତୁ ଅବମୂଲ୍ୟାୟନ ଏବଂ ଆମୋର୍ଟାଇଜେସନ ଖର୍ଚ୍ଚ 1.66 କୋଟି ଟଙ୍କା ହ୍ରାସ ପାଇଥିଲା । ଯଦିଓ ଏହି କାର୍ଯ୍ୟ 30 ଅକ୍ଟୋବର 2020ରେ ସମାପ୍ତ ହୋଇଥିଲା, ଏହାକୁ 31 ମାର୍ଚ୍ଚ 2021ରେ ପୁଞ୍ଜିକରଣ କରାଯାଇଥିଲା । ଏହା ବର୍ଷର ଲାଭର 1.66 କୋଟି ଟଙ୍କା ବୃଦ୍ଧି କରିଥିଲା ।</p>
4	ଓଡ଼ିଶା ଜଳ ନିଗମ ଲିମିଟେଡ୍	<p>I. ଲାଇସେନ୍ସ ଶୁଳ୍କ ନପାଇବା ଯୋଗୁ 0.80 କୋଟି ଟଙ୍କା ଏବଂ ବିଳମ୍ବିତ ଦେୟ ସୁଧ ଯୋଗୁ 0.60 କୋଟି ଟଙ୍କା ହିସାବ ନହେବା କାରଣରୁ ଅନ୍ୟ ଆୟ (ଭଡ଼ା ପୁନରୁଦ୍ଧାର) 0.14 କୋଟି ଟଙ୍କା ହ୍ରାସ ପାଇଥିଲା । ଏହା ଦ୍ୱାରା ବଳକା ଏବଂ ସାମ୍ପ୍ରତିକ ସମ୍ପତ୍ତି ସମାନ ପରିମାଣରେ ହ୍ରାସ ପାଇଥିଲା ।</p> <p>II. ଅନାବଶ୍ୟକ ଭିତ୍ତିରେ ଡିପ୍ଲୋମାଟିସ୍‌ରେ କାର୍ଯ୍ୟ କରୁଥିବା କର୍ମଚାରୀଙ୍କ ପେନସନ ଯୋଗଦାନର ସହ ହିସାବ ହେତୁ ସହକାଳୀନ ବ୍ୟବସ୍ଥା (କର୍ମଚାରୀ କଲ୍ୟାଣ ଖର୍ଚ୍ଚ) 0.92 କୋଟି ଟଙ୍କା ହ୍ରାସ ପାଇଥିଲା । ଏହା ଦ୍ୱାରା ବଳକା ଏବଂ ସହକାଳୀନ ବ୍ୟବସ୍ଥା ସମାନ ପରିମାଣରେ ହ୍ରାସ ପାଇଥିଲା ।</p> <p>III. ନୂତନ କୋରିନ୍ ଲିଜ୍ ଅବଶୋଷଣ ପ୍ରଣାଳୀ (ପୁଞ୍ଜି ସମ୍ପତ୍ତି) ନିର୍ମାଣ ଉପରେ 0.56 କୋଟି ଟଙ୍କା ପୁଞ୍ଜି ଖର୍ଚ୍ଚ ବୁକ୍ ହେତୁ ଅନ୍ୟ ଖର୍ଚ୍ଚ (କ୍ୟାପିଟାଲ ରିଜର୍ଭ) ବୃଦ୍ଧି ହୋଇଛି । ଏହା ମଧ୍ୟ ସମାନ ପରିମାଣରେ ବଳକାର ହ୍ରାସ କରିଛି ।</p>
5	ଓଡ଼ିଶା ଶିଳ୍ପ ପ୍ରୋସାହନ ଓ ପୁଞ୍ଜିନିବେଶ ନିଗମ ଲିମିଟେଡ୍	<p>ଅନ୍ୟ ଖର୍ଚ୍ଚ (ଜିଲ୍ଲା ନିବେଶ ପ୍ରୋସାହନ ସଂସ୍ଥା (ଡିଆଇପିଏ) ଖର୍ଚ୍ଚ)ରେ 0.65 କୋଟି ଟଙ୍କା ଫେରୁଥିବା ଏବଂ ମାର୍ଚ୍ଚ 2022 ପାଇଁ ଡିଆଇପିଏ ପରାମର୍ଶ ଶୁଳ୍କ ପ୍ରାଇଭ୍ ଡ୍ରାଟରହାଉସ୍ କୁପର୍ଯ୍ୟ ପ୍ରାଇଭେଟ୍ ଲିମିଟେଡ୍ (ପିଡ୍ୟୁସିପିଏଲ୍)କୁ ଦେୟ ଦେଖାଯାଇନାହିଁ ।</p> <p>28 ଜୁନ୍ 2021ରେ ଓଡ଼ିଶା ସରକାର ନେଇଥିବା ନିଷ୍ପତ୍ତି ଅନୁଯାୟୀ, ଓଡ଼ିଶା ଶିଳ୍ପ ଭିତ୍ତିଭୂମି ବିକାଶ ନିଗମ (ଇଡିକୋ) ଏବଂ କମ୍ପାନୀର ଏକ ବିସ୍ତାରିତ ଶାଖା ଭାବେ</p>

କ୍ରମିକ ସଂଖ୍ୟା	କମ୍ପାନୀର ନାମ	ମନ୍ତବ୍ୟ
		<p>ରାଜ୍ୟର ବିଭିନ୍ନ ଜିଲ୍ଲାରେ ଭିଡ଼ିଭୂମି ସୃଷ୍ଟି ପାଇଁ ଏକ ତିଆରିପିଏ ପ୍ଲାନ କରାଯାଇଥିଲା । ଏକ ଚୁକ୍ତିନାମା ସାକ୍ଷରିତ ହୋଇଥିଲା ଯେଉଁଥିରେ ପିଡ଼ିଭୂମିପିଏଲ୍ (କାର୍ଯ୍ୟକାରୀ ସଂସ୍ଥା)କୁ ମାନବ ସମ୍ବଳ ଏବଂ ଭିଡ଼ିଭୂମି ଯୋଗାଇବାକୁ ହେବ ଏବଂ ସେମାନଙ୍କ ଖର୍ଚ୍ଚ ପାଇଁ କମ୍ପାନୀ ଉପରେ ମାସିକ ବିଲ୍ ଉପସ୍ଥାପନ କରିବାକୁ ପଡ଼ିବ, ଯାହା ପରବର୍ତ୍ତୀ ସମୟରେ ଇଡ଼ିକୋକୁ ଦେବାକୁ ହେବ । ଏହିପରି କମ୍ପାନୀକୁ ଅନ୍ୟାନ୍ୟ ଖର୍ଚ୍ଚ ଭାବରେ ପିଡ଼ିଭୂମିପିଏଲ୍‌କୁ ଦେୟ ରାଶି ବୁକ୍ କରିବାକୁ ପଡ଼ିବ ଏବଂ ଅନ୍ୟାନ୍ୟ ଆୟ ଇଡ଼ିକୋରୁ ଗ୍ରହଣଯୋଗ୍ୟ ଭାବରେ ବୁକ୍ କରିବାକୁ ପଡ଼ିବ । 2021-22 ବର୍ଷ ମଧ୍ୟରେ, 1.92 କୋଟି ଟଙ୍କା ବିଲ୍ ରାଶି ପ୍ରାପ୍ତ ହେବା ପରେ, କମ୍ପାନୀ ଅନ୍ୟାନ୍ୟ ଆୟ ଭାବରେ ମାତ୍ର 0.62 କୋଟି ଟଙ୍କା ଏବଂ 1.27 କୋଟି ଟଙ୍କା ଅନ୍ୟାନ୍ୟ ଖର୍ଚ୍ଚ ଭାବରେ ବୁକ୍ କରିଛି ଯାହା ଦ୍ୱାରା 0.02 କୋଟି ଟଙ୍କା ହିସାବକୁ ନିଆଯାଇ ନଥିଲା । କିନ୍ତୁ, 1.92 କୋଟି ଟଙ୍କା ଉଭୟ ଆୟ ଏବଂ ଖର୍ଚ୍ଚରେ ବୁକ୍ କରିବାର ଥିଲା ।</p> <p>ଏହାର ଫଳସ୍ୱରୂପ 1.30 କୋଟି ଟଙ୍କା (1.92 କୋଟି ଟଙ୍କା - 0.62 କୋଟି ଟଙ୍କା) ଅନ୍ୟାନ୍ୟ ଆୟ ଏବଂ 0.65 କୋଟି ଟଙ୍କା (1.92 କୋଟି ଟଙ୍କା - 1.27 କୋଟି ଟଙ୍କା) ଅନ୍ୟାନ୍ୟ ଖର୍ଚ୍ଚ ଅନ୍ତ ହ୍ରାସ ପାଇଥିଲା । ଫଳସ୍ୱରୂପ, ଲାଭ 0.65 କୋଟି ଟଙ୍କା ହ୍ରାସ ପାଇଥିଲା ।</p>
6	ଓଡ଼ିଶା ଖଣି ନିଗମ ଲିମିଟେଡ୍	<p>ଆୟକର ଅଧିନିୟମ, 1961ର ଧାରା 244ଏ ଅନୁଯାୟୀ, 2021-22 ଆର୍ଥିକ ବର୍ଷରେ ଆକଳନ କରାଯାଇଥିବା 2006-07 ଏବଂ 2007-08 ବର୍ଷ ପାଇଁ ଫେରସ୍ତ ଯୋଗ୍ୟ ଆୟକର ଉପରେ ସୁଧ ଅନ୍ତର୍ଭୁକ୍ତ ନହେବା କାରଣରୁ ଅନ୍ୟାନ୍ୟ ଆୟ 19.82 କୋଟି ଟଙ୍କା ହ୍ରାସ ପାଇଥିଲା । କମ୍ପାନୀ, ଆଇଟି ଅଧିନିୟମ, 1961ର ଧାରା 244ଏ ଅନୁଯାୟୀ 2006-07 ଏବଂ 2007-08 ବର୍ଷ ପାଇଁ ଆୟକର କମ୍ପାଉଣ୍ଡିଂ କାର୍ଯ୍ୟାଳୟରୁ ମୂଲ୍ୟାଙ୍କନ ଆଦେଶ ଗ୍ରହଣ କରିଥିଲା, ଯେଉଁଥିରେ ଫେରସ୍ତ ଯୋଗ୍ୟ ଆୟକର ରାଶି ଉପରେ ସୁଧ ଯଥାକ୍ରମେ 14.35 କୋଟି ଟଙ୍କା ଏବଂ 5.47 କୋଟି ଟଙ୍କା ବୋଲି ଆକଳନ କରାଯାଇଥିଲା । ଆକାଉଣ୍ଟରେ ସୁଧ ପରିମାଣ ଅନ୍ତର୍ଭୁକ୍ତ ନହେବା ଦ୍ୱାରା ସାମ୍ପ୍ରତିକ ସମ୍ପତ୍ତି ଏବଂ ବର୍ଷ ପାଇଁ ଲାଭ 19.82 କୋଟି ଟଙ୍କା ହ୍ରାସ ପାଇଥିଲା ।</p>
7	ଓଡ଼ିଶା ସେତୁ ଏବଂ ନିର୍ମାଣ ନିଗମ ଲିମିଟେଡ୍	<p>I. ଦାୟିତ୍ୱ ପରିବର୍ତ୍ତେ ଗୁଣବତ୍ତା ନିୟନ୍ତ୍ରଣ ଏବଂ ଆକର୍ଷକ ପରିସ୍ଥିତିକୁ ରାଜସ୍ୱ ଭାବରେ ଭୁଲ୍ ହିସାବ ହେତୁ କାରବାର 0.97 କୋଟି ଟଙ୍କା ବୃଦ୍ଧି ପାଇଥିଲା । ଏହା ଦ୍ୱାରା ଦାୟିତ୍ୱ (ଗୁଣବତ୍ତା ନିୟନ୍ତ୍ରଣ ଏବଂ ଆକର୍ଷକ) ଏବଂ ଲାଭ ସମାନ ପରିମାଣରେ ବୃଦ୍ଧି ପାଇଥିଲା ।</p> <p>II. ଓଡ଼ିଶାର ଏଜି(ଏଆଇ)ଙ୍କ ଦାବି ଅନୁଯାୟୀ ଛୁଟି ଦରମା ଏବଂ ପେନସନ ଯୋଗଦାନ ହିସାବ ନହେବା କାରଣରୁ କର୍ମଚାରୀ କଲ୍ୟାଣ ଖର୍ଚ୍ଚ 0.97 କୋଟି ଟଙ୍କା ହ୍ରାସ ପାଇଥିଲା । ଏହାଦ୍ୱାରା 0.97 କୋଟି ଟଙ୍କା ବ୍ୟବସ୍ଥାରେ ଏବଂ ଲାଭରେ ବୃଦ୍ଧି ପାଇଥିଲା ।</p>
8	ଓଡ଼ିଶା ନିର୍ମାଣ ନିଗମ ଲିମିଟେଡ୍	<p>କର୍ମଚାରୀ କଲ୍ୟାଣ ଖର୍ଚ୍ଚରେ 2020-21 ବର୍ଷ ପାଇଁ କମ୍ପାନୀ ଦ୍ୱାରା ଜୀବନ ବୀମା ନିଗମକୁ ଗୁପ୍ତ ଗ୍ରାହ୍ୟୁତ୍ୱ ଯୋଜନା ଉପରେ ପ୍ରିମିୟମ ଦେୟ (12.06.2020ରେ ଦେୟ) ପାଇଁ 1.36 କୋଟି ଟଙ୍କା ଅନ୍ତର୍ଭୁକ୍ତ । ଯେହେତୁ ଦେୟ 2020-21 ବର୍ଷ ପାଇଁ ଥିଲା, ଏହା 2019-20ର ବାର୍ଷିକ ହିସାବରେ ଦେଖାଯିବା ଉଚିତ୍ ନଥିଲା । ଏହାର ଫଳସ୍ୱରୂପ କର୍ମଚାରୀ କଲ୍ୟାଣ ଖର୍ଚ୍ଚ 1.36 କୋଟି ଟଙ୍କା ବୃଦ୍ଧି ପାଇଥିଲା ଏବଂ ସମାନ ପରିମାଣରେ ଲାଭ ବୃଦ୍ଧି ପାଇଥିଲା ।</p>

**ସାରଣୀ 1.22: ସରକାରୀ କମ୍ପାନୀଗୁଡ଼ିକର ଆର୍ଥିକ ସ୍ଥିତି ଉପରେ ଗୁରୁତ୍ୱପୂର୍ଣ୍ଣ ମନ୍ତବ୍ୟ**

କ୍ରମିକ ସଂଖ୍ୟା	କମ୍ପାନୀର ନାମ	ମନ୍ତବ୍ୟ
1	ଓଡ଼ିଶା ଜଳ ବିଦ୍ୟୁତ ନିଗମ ଲିମିଟେଡ୍ (ପୃଥକ ଆର୍ଥିକ ବିବୃତି)	<p>I. ବର୍ତ୍ତମାନର ଦାୟିତ୍ୱ (ମାଛକୁଣ୍ଡ ଖାତା ଉପରେ ଏପିଜେନକୋକୁ ଦେୟ) 1.66 କୋଟି ଟଙ୍କା ହ୍ରାସ ପାଇଥିଲା । ଫଳସ୍ୱରୂପ, ପିପିଇ ମଧ୍ୟ ସମାନ ପରିମାଣରେ ହ୍ରାସ ପାଇଥିଲା । ଏହା ମାଛକୁଣ୍ଡ ପ୍ରୋଜେକ୍ଟର ଇ-ଟାଇମ୍ ଏବଂ ଏଫ୍-ଟାଇମ୍ ବୁକ୍ ନିର୍ମାଣ ପାଇଁ 30 ପ୍ରତିଶତ ଖର୍ଚ୍ଚ ବାବଦକୁ ଏପିଜେନକୋର ବିଲ ପୈଠ ନକରିବା ହେତୁ ଘଟିଥିଲା ।</p> <p>II. ମାଛକୁଣ୍ଡ ପ୍ରକଳ୍ପର ସଞ୍ଚାଳନ ଓ ରକ୍ଷଣାବେକ୍ଷଣ ଖର୍ଚ୍ଚ ବାବଦ ଅଂଶ 30% ରୁ 50% କୁ ସଂଶୋଧନ କରିବା ହେତୁ ହୋଇଥିବା 4.98 କୋଟି ଟଙ୍କାର ଅଧିକ ଖର୍ଚ୍ଚକୁ ହିସାବକୁ ନନେବାରୁ ବର୍ତ୍ତମାନର ଦାୟିତ୍ୱ (ମାଛକୁଣ୍ଡ ଖାତାରେ ଏପିଜେନକୋକୁ ଦେୟ) ହ୍ରାସ ପାଇଥିଲା । ଏହା ମଧ୍ୟ ବିଦ୍ୟୁତ୍ କ୍ରୟ ବୁକ୍‌କିନାମା ଅନୁଯାୟୀ ସମାନ ପରିମାଣରେ ଗ୍ରୀତକୋରୁ ଗ୍ରହଣଯୋଗ୍ୟ ପରିମାଣ ହ୍ରାସ ପାଇଥିଲା ।</p> <p>III. ଅତିରିକ୍ତ 20 ପ୍ରତିଶତ ଅଂଶଧନ ଅଧିଗ୍ରହଣ ପାଇଁ ମାଛକୁଣ୍ଡ ପ୍ରକଳ୍ପରେ ବିନିଯୋଗ ହୋଇଥିବା 27.42 କୋଟି ଟଙ୍କା ସ୍ଥାୟୀ ସମ୍ପତ୍ତିରେ (ନିବେଶ) ଅନ୍ତର୍ଭୁକ୍ତ ହୋଇନାହିଁ । ଯେହେତୁ ଏହା ଏକ ପୁଞ୍ଜି ଖର୍ଚ୍ଚ, ଏହାକୁ ସ୍ଥାୟୀ ସମ୍ପତ୍ତି ଭାବରେ ହିସାବ କରାଯିବା ଉଚିତ୍ ଥିଲା । ଆହୁରି ମଧ୍ୟ, କମ୍ପାନୀ ଏହାକୁ ଗ୍ରୀତକୋରୁ ଗ୍ରହଣଯୋଗ୍ୟ ଭାବରେ ଭୁଲରେ ଦର୍ଶାଇଛି । ଏହିପରି, ଏହା ସ୍ଥାୟୀ ସମ୍ପତ୍ତି (ନିବେଶ)କୁ ହ୍ରାସ କରିଥିଲା ଏବଂ ସାମ୍ପ୍ରତିକ ସମ୍ପତ୍ତି (ଗ୍ରୀତକୋରୁ ଗ୍ରହଣଯୋଗ୍ୟ)କୁ 27.42 କୋଟି ଟଙ୍କା ବୃଦ୍ଧି କରି ଦର୍ଶାଇଥିଲା ।</p>
2	ଓଡ଼ିଶା ବିଦ୍ୟୁତ ସଞ୍ଚାରଣ ନିଗମ ଲିମିଟେଡ୍	<p>ସରକାରଙ୍କ ଅନୁମୋଦନ ବିନା ସରକାରୀ ରଣର ଭୁଲ୍ ହିସାବ ହେତୁ ଇକ୍ସିଟି (ଅନ୍ୟାନ୍ୟ ଇକ୍ସିଟି) 15.00 କୋଟି ଟଙ୍କା ଅଧିକ ଦର୍ଶାଯାଇଥିଲା ଏବଂ ରଣ ସମାନ ପରିମାଣରେ କମ୍ ଦର୍ଶାଯାଇଥିଲା ।</p>
3	ଓଡ଼ିଶା ମହାବଳୀ ଉନ୍ନୟନ ନିଗମ ଲିମିଟେଡ୍	<p>I. ପୁଞ୍ଜି କାର୍ଯ୍ୟ ପ୍ରଗତିରେ 6.33 ଲକ୍ଷ ଟଙ୍କା ମୂଲ୍ୟର ବିଭିନ୍ନ ପରିତ୍ୟକ୍ତ କାର୍ଯ୍ୟପ୍ରଗତି ଅନ୍ତର୍ଭୁକ୍ତ ଯାହା 20 ବର୍ଷରୁ ଅଧିକ ପୁରୁଣା । ଯେହେତୁ କାର୍ଯ୍ୟ ସମାପ୍ତ ହେବାର ଆଉ କୌଣସି ସୁଯୋଗ ନାହିଁ, କାର୍ଯ୍ୟ ହୋଇଥିବା 6.33 ଲକ୍ଷ ଟଙ୍କାର ମୋଟ ଖର୍ଚ୍ଚକୁ ସାମ୍ପ୍ରତିକ ଖର୍ଚ୍ଚ ଭାବରେ ବିବେଚନା କରାଯିବା ଉଚିତ୍ ଥିଲା ଏବଂ ଲାଭ କ୍ଷତି ହିସାବରେ ସମ୍ପୂର୍ଣ୍ଣ ଅନ୍ତର୍ଭୁକ୍ତ କରାଯିବା ଉଚିତ୍ ଥିଲା, କିନ୍ତୁ ତାହା ପରିଚାଳନା କର୍ତ୍ତୃପକ୍ଷଙ୍କ ଦ୍ୱାରା କରାଯାଇନାହିଁ । ଏହାର ଫଳସ୍ୱରୂପ ସ୍ଥାୟୀ ସମ୍ପତ୍ତି (ପୁଞ୍ଜି କାର୍ଯ୍ୟରେ ପ୍ରଗତି) ଏବଂ ଲାଭ 6.33 ଲକ୍ଷ ଟଙ୍କା ଅଧିକ ଦର୍ଶାଯିବା ସହ ସାମ୍ପ୍ରତିକ ଖର୍ଚ୍ଚ ସମାନ ପରିମାଣରେ କମ୍ ଦର୍ଶାଯାଇଥିଲା ।</p> <p>II. କମ୍ପାନୀ ଏହାର କର୍ମଚାରୀମାନଙ୍କୁ ଗ୍ରାଟ୍ୟୁଇଟି ଦେୟ ପାଇଁ ଏଡ୍‌ଟିଏଫ୍‌ସି ଲାଇଫରେ ଏକ ଖାତା ରଖିଛି । ଏଡ୍‌ଟିଏଫ୍‌ସି ଲାଇଫ୍ ଅନୁଯାୟୀ, 31.03.2018ରେ ଓପିଡିସି କର୍ମଚାରୀ ଗ୍ରାଟ୍ୟୁଇଟି ଟ୍ରଷ୍ଟ ଅଧୀନରେ ଅକ୍ରିମ ଅବଶେଷ 1.14 ଲକ୍ଷ ଟଙ୍କା ଥିଲାବେଳେ ପରିଚାଳନା କର୍ତ୍ତୃପକ୍ଷ ଅକ୍ରିମ ଅବଶେଷକୁ 5.61 ଲକ୍ଷ ଟଙ୍କା ବୋଲି ବିବେଚନା କରିଛନ୍ତି । ଏହାର ଫଳସ୍ୱରୂପ ସାମ୍ପ୍ରତିକ ନିବେଶ ଏବଂ ଲାଭକୁ 4.47 ଲକ୍ଷ ଟଙ୍କା (5.61 ଲକ୍ଷ ଟଙ୍କା - 1.14 ଲକ୍ଷ ଟଙ୍କା) ଅଧିକ ଦର୍ଶାଯାଇଥିଲା ଏବଂ ସମାନ ପରିମାଣରେ ଖର୍ଚ୍ଚର ଅନୁରୂପ ଅଳ୍ପ ବିବୃଦ୍ଧି ଦିଆଯାଇଛି ।</p>

କ୍ରମିକ ସଂଖ୍ୟା	କମ୍ପାନୀର ନାମ	ମନ୍ତବ୍ୟ
4	ରାଉରକେଲା ସ୍ପାର୍ଟ ସିଟି ଲିମିଟେଡ୍	<p>I. ବୋର୍ଡ଼ ଦ୍ଵାରା ଆକାଉଣ୍ଟଗୁଡ଼ିକର ଅନୁମୋଦନ ପୂର୍ବରୁ ପ୍ରଦାନ କରାଯାଇଥିବା ମୂଲ୍ୟ ଆଡ଼ଜଷ୍ଟମେଣ୍ଟ ବିଲ୍ ହିସାବକୁ ନନେବା କାରଣରୁ ଅନ୍ୟ ସାମ୍ପ୍ରତିକ ଦାୟିତ୍ଵଗୁଡ଼ିକ 2.08 କୋଟି ଟଙ୍କା ଦ୍ଵାରା କମ୍ ହୋଇଥିଲା ।</p> <p>II. ଗୃହ ଏବଂ ସହରାଞ୍ଚଳ ବ୍ୟାପାର ମନ୍ତ୍ରାଳୟର ନିର୍ଦ୍ଦେଶର ଉଲ୍ଲଙ୍ଘନ କରି ରାଜସ୍ଵ ପ୍ରକଳ୍ପଗୁଡ଼ିକର ପରିଚାଳନା ଏବଂ ରକ୍ଷଣାବେକ୍ଷଣ ଖର୍ଚ୍ଚ ହିସାବ ହେତୁ ଅନ୍ୟ ସାମ୍ପ୍ରତିକ ଦାୟିତ୍ଵ 0.56 କୋଟି ଟଙ୍କା ଅଧିକ ଦର୍ଶାଯାଇଛି ।</p>
5	ଭୁବନେଶ୍ଵର ସ୍ପାର୍ଟ ସିଟି ଲିମିଟେଡ୍	<p>I. ଜିଏଫ୍ଆର୍ 2017ର ବ୍ୟବସ୍ଥାର ସର୍ତ୍ତାବଳୀ ଉଲ୍ଲଙ୍ଘନ କରି ଜିଓଆଇରୁ ପ୍ରାପ୍ତ ଅନୁଦାନରେ ଅର୍ଜିତ ସୁଧର ହିସାବ ହେତୁ ଅନ୍ୟାନ୍ୟ ଇକ୍ସିଟି 9.96 କୋଟି ଟଙ୍କା (2020-21 ଆର୍ଥିକ ବର୍ଷ ପାଇଁ 4.15 କୋଟି ଟଙ୍କା ଏବଂ 2019-20 ବର୍ଷ ପାଇଁ 5.81 କୋଟି ଟଙ୍କା) ଅଧିକ ଦର୍ଶାଯାଇଛି । ଏହା ମଧ୍ୟ ସମାନ ପରିମାଣରେ ସାମ୍ପ୍ରତିକ ଦାୟିତ୍ଵ କମ ଦର୍ଶାଇଛି ।</p> <p>II. ଡିନୋଟି ପ୍ରୋଗ୍ରାମ ପରିଚାଳନା ଉପଦେଷ୍ଟା ଯଥା: ସ୍ପାର୍ଟ ସମାଧାନ ପ୍ରକଳ୍ପ, କ୍ଷେତ୍ର ଆଧାରିତ ବିକାଶ ପ୍ରକଳ୍ପ ଏବଂ ପ୍ରକଳ୍ପ ଓ ପ୍ରକଳ୍ପ ପ୍ରାରମ୍ଭ ଓ ଧାରଣା, ଠିକାଦାର ଇତ୍ୟାଦିକୁ ପ୍ରଦାନ କରାଯାଇଥିବା ଉପଦେଷ୍ଟା ଶୁଳ୍କକୁ ରାଜସ୍ଵ ଖର୍ଚ୍ଚ ଭାବରେ ହିସାବ କରିବାରୁ ପୁଞ୍ଜି କାର୍ଯ୍ୟ ପ୍ରଗତି 27.50 କୋଟି ଟଙ୍କା କମ ହୋଇଯାଇଥିଲା । ଏହାଦ୍ଵାରା ଅନ୍ୟାନ୍ୟ ଖର୍ଚ୍ଚ ଏବଂ କ୍ଷତି ମଧ୍ୟ 27.50 କୋଟି ଟଙ୍କା (3.66 କୋଟି ଟଙ୍କା 2020-21 ଏବଂ ପୂର୍ବ ଅବଧି ପାଇଁ 23.84 କୋଟି ଟଙ୍କା) ଅଧିକ ହୋଇଯାଇଥିଲା ।</p>
6	ଓଡ଼ିଶା ସେତୁ ଏବଂ ନିର୍ମାଣ ନିଗମ ଲିମିଟେଡ୍	<p>I. ଉତ୍ତରୁ କଟାଯାଇଥିବା ଆୟକରର (ଆଇଟିଡିଏସ୍) ଗ୍ରହଣଯୋଗ୍ୟ ପରିମାଣର ଭୁଲ୍ ହିସାବ ଯୋଗୁ ସାମ୍ପ୍ରତିକ ସମ୍ପତ୍ତି 3.39 କୋଟି ଟଙ୍କା ଅଧିକ ଦର୍ଶାଯାଇଛି । ଏହାଦ୍ଵାରା ଅନ୍ୟାନ୍ୟ ସାମ୍ପ୍ରତିକ ସମ୍ପତ୍ତି ମଧ୍ୟ ସମାନ ପରିମାଣରେ କମ ଦର୍ଶାଯାଇଛି ।</p> <p>II. ସହ ମିଆଦୀ ରଣ ଓ ଅଗ୍ରାମରେ ବିଭିନ୍ନ ଯୋଗାଣକାରୀ (0.27 କୋଟି ଟଙ୍କା) ଏବଂ ଠିକାଦାର (0.35 କୋଟି ଟଙ୍କା)କୁ ଦିଆଯାଇଥିବା 0.62 କୋଟି ଟଙ୍କାର ଅଗ୍ରାମ ସହିତ ଅନ୍ତର୍ଭୁକ୍ତ ଯାହା ଯୋଗାଣକାରୀଙ୍କ କ୍ଷେତ୍ରରେ 18 ବର୍ଷରୁ ଅଧିକ ଏବଂ ଠିକାଦାରଙ୍କ କ୍ଷେତ୍ରରେ 7 ବର୍ଷରୁ ଅଧିକ ସମୟ ଧରି ଗଢ଼ୁଛି । ଏହି ଅଗ୍ରାମ ପୁନରୁଦ୍ଧାର ସମ୍ଭାବନା କମ ହୋଇଥିବାରୁ ଆବଶ୍ୟକୀୟ ପ୍ରାବଧାନ କରାଯିବା ଉଚିତ ଥିଲା । ତାହାର ପ୍ରାବଧାନ ନକରିବା ଫଳରେ ଅନ୍ୟାନ୍ୟ ଖର୍ଚ୍ଚ କମ ହୋଇଯାଇଥିଲା ଏବଂ ସହମିଆଦୀ ରଣ ଓ ଅଗ୍ରାମ ଏବଂ ଲାଭ 0.62 କୋଟି ଟଙ୍କା ବୃଦ୍ଧି ପାଇଥିଲା ।</p> <p>III. ଅନ୍ୟ ସାମ୍ପ୍ରତିକ ସମ୍ପତ୍ତିଗୁଡ଼ିକ ମଧ୍ୟରେ 2013-14 ଏବଂ 2014-15 ବର୍ଷ ପାଇଁ ଆୟକର ବିଭାଗରୁ ଫେରସ୍ତ ପାଇବା ପାଇଁ 0.16 କୋଟି ଟଙ୍କା ଅନ୍ତର୍ଭୁକ୍ତ । ଯେହେତୁ ଫେରସ୍ତ ପାଇବା ଚାଲିବା ବାବଦ ହୋଇଯାଉଛି ଏବଂ ଫେରସ୍ତ ପାଇବାର ସମ୍ଭାବନା କମ ଅଟେ, ଆବଶ୍ୟକ ବ୍ୟବସ୍ଥା କରାଯିବା ଉଚିତ ଥିଲା । ଏହାର ପ୍ରାବଧାନ ନକରିବାରୁ ସହମିଆଦୀ ପ୍ରାବଧାନ କମ ହୋଇଯାଇଥିଲା ଏବଂ ଅନ୍ୟ ସାମ୍ପ୍ରତିକ ସମ୍ପତ୍ତି ଏବଂ ଲାଭ ଅଧିକ ହୋଇଯାଇଥିଲା ।</p>
7	ଓଡ଼ିଶା ନିର୍ମାଣ ନିଗମ ଲିମିଟେଡ୍	<p>ଦୀର୍ଘକାଳୀନ ରଣ ଏବଂ ଅଗ୍ରାମରେ ଗତ ଅନେକ ବର୍ଷ ଧରି ଅଣ-ପୁନରୁଦ୍ଧାର ଏବଂ ଅସମାଯୋଜିତ ହୋଇ ପଡ଼ିଥିବା ଆଠଟି ଅଚଳ ପ୍ରକଳ୍ପ ସମନ୍ଧ୍ୟାୟ ଯୋଗାଣକାରୀଙ୍କ ଅଗ୍ରାମ ବାବଦ 1.11 କୋଟି ଟଙ୍କା ଅନ୍ତର୍ଭୁକ୍ତ । ଯେହେତୁ ପ୍ରକଳ୍ପଗୁଡ଼ିକ ଅଚଳ ଥିଲା</p>

କ୍ରମିକ ସଂଖ୍ୟା	କମ୍ପାନୀର ନାମ	ମନ୍ତବ୍ୟ
		ଅଗ୍ରାମ ସଂଗ୍ରହର ସମ୍ଭାବନା ବହୁତ କମ୍, ତେଣୁ ଏହାକୁ ଖରାପ ଏବଂ ସନ୍ଦେହଜନକ ଅଗ୍ରାମ ଭାବରେ ସମ୍ପୂର୍ଣ୍ଣ ଭାବରେ ବାଦ ଦିଆଯିବା ଉଚିତ୍ । ଏହିପରି ପ୍ରାବଧାନ ନକରିବାରୁ ଦୀର୍ଘକାଳୀନ ରକ୍ଷା ଏବଂ ଅଗ୍ରାମ 1.11 କୋଟି ଟଙ୍କା ଅଧିକ ଦର୍ଶାଯାଇଛି ଏବଂ ଫଳସ୍ୱରୂପ ସେହି ପରିମାଣରେ ଲାଭର ଅଧିକ ଦର୍ଶାଯାଇଛି ।

**ସାରଣୀ 1.23: ଡିସକ୍ଲୋଜର ଉପରେ ଗୁରୁତ୍ୱପୂର୍ଣ୍ଣ ମନ୍ତବ୍ୟ**

କ୍ରମିକ ସଂଖ୍ୟା	କମ୍ପାନୀର ନାମ	ମନ୍ତବ୍ୟ
1	ଓଡ଼ିଶା ବନ ଉନ୍ନୟନ ନିଗମ ଲିମିଟେଡ୍	କମ୍ପାନୀ 31 ମାର୍ଚ୍ଚ 2021 ସୁଦ୍ଧା ବାମା ସଂରକ୍ଷଣ ପାଣ୍ଠିର ଅନ୍ତିମ ଅବଶେଷ 6.01 କୋଟି ଟଙ୍କା ବୋଲି ପ୍ରକାଶ କରିନାହିଁ ଯାହା ଉପରେ 18.34 ଲକ୍ଷ ଟଙ୍କାର କ୍ଷତିପୂରଣ ଦାବି ଅଛି ଯାହା ଆକାଉଣ୍ଟର ନୋଟ୍‌ରେ ଉପଯୁକ୍ତ ଭାବରେ ପ୍ରକାଶ କରାଯିବା ଉଚିତ୍ ଥିଲା ।
2	ଓଡ଼ିଶା ରାଜ୍ୟ ଯୋଗାଣ ନିଗମ ଲିମିଟେଡ୍	ଏଫ୍‌ପିଏସ୍ ସମ୍ବନ୍ଧୀୟ ପ୍ରକ୍ରିୟାରେ, ଅତ୍ୟାବଶ୍ୟକ ସାମଗ୍ରୀର ସମସ୍ତ କାରବାରକୁ ଡିଜିଟାଲ୍ କରିବା ପାଇଁ ପଏଣ୍ଟ ଅଫ୍ ସେଲ୍ (ପିଓଏସ୍) ଯନ୍ତ୍ର ସ୍ଥାପନ କରାଯାଇଥିଲା । ଏଫ୍‌ପିଏସ୍ କାରବାରକୁ ସମ୍ବନ୍ଧୀୟ କରିବା ପାଇଁ ହାର୍ଡ଼ୱେୟାର ସ୍ଥାପନ ପାଇଁ ଓଡ଼ିଶା ରାଜ୍ୟ ଯୋଗାଣ ନିଗମ ଲିମିଟେଡ୍ ଦ୍ୱାରା ଜିଓଡି ପ୍ରାପ୍ତ 36.43 କୋଟି ଟଙ୍କା ବ୍ୟବହାର କରାଯାଇଥିଲା । ଉପକରଣ ଏବଂ ସଫ୍ଟୱେୟାରର ମାଲିକାନା ଉପରେ ପିଡିଏସ୍ ସିଷ୍ଟମ ଅଧୀନରେ ଏଫ୍‌ପିଏସ୍ ସମ୍ବନ୍ଧୀୟ ପାଇଁ ମାଷ୍ଟର ସର୍ଭିସ୍ ରୁକ୍ନିନାମାର ପାରା 13(କ) ଅନୁଯାୟୀ ବିକ୍ରେତା (ଦ୍ୱିତୀୟ ପକ୍ଷ) ଦ୍ୱାରା କ୍ରୟ, ବିକଶିତ, ବର୍ଦ୍ଧିତ, ପ୍ରସ୍ତୁତ କରାଯାଇଥିବା ସମସ୍ତ ଉପକରଣର ମାଲିକାନା ଓଏସ୍‌ସିଏସ୍/ଜିଓଡି ପାଖରେ ସ୍ଥାୟୀ ଭାବରେ ରହିବ । ତଥାପି, 36.43 କୋଟି ଟଙ୍କାର ଏଫ୍‌ପିଏସ୍ ସମ୍ବନ୍ଧୀୟ ପାଇଁ ସ୍ଥାପିତ ପିଓଏସ୍ ଯନ୍ତ୍ର ଭଳି ଦୃଶ୍ୟମାନ ସମ୍ପତ୍ତିକୁ ଓଏସ୍‌ସିଏସ୍‌ଏଲ୍‌ର ହିସାବକୁ ନିଆଯାଇ ନଥିଲା । ସମ୍ପତ୍ତିର ହିସାବ ନକରିବାର ଏହି ତଥ୍ୟକୁ ନୋଟ୍ ଅନ୍ ଆକାଉଣ୍ଟରେ ଏପରି ହିସାବ ନକରିବାର କାରଣ ସହିତ ଉପଯୁକ୍ତ ଭାବରେ ପ୍ରକାଶ କରାଯିବା ଉଚିତ୍ ଥିଲା । ନୋଟ୍ ଅନ୍ ଆକାଉଣ୍ଟ ସେହି ପରିମାଣରେ ନିଅଣ୍ଟ ଥିଲା ।
3	ଓଡ଼ିଶା କୃଷି ଶିଳ୍ପ ନିଗମ ଲିମିଟେଡ୍	କମ୍ପାନୀର ପରିଚାଳନା କର୍ତ୍ତୃପକ୍ଷ, ଜଳନିଧି-2, ଏସକ୍ରେ ଆକାଉଣ୍ଟ, ଆରକେଭିଡ୍ରାଲ୍ ଏବଂ ବିକେଭିଡ୍ରାଲ୍ ଯୋଜନା ପାଣ୍ଠି ପାଇଁ ପୃଥକ ବ୍ୟାଙ୍କ ଆକାଉଣ୍ଟ ରଖିଛନ୍ତି ଏବଂ ବାଲାନ୍ସ ସିଟ୍‌ର ଦାୟିତ୍ୱ ପାର୍ଶ୍ୱରେ ଯୋଜନା ପାଣ୍ଠି ଉପରେ ଅର୍ଜିତ ସୁଧ ଦେଖାଉଛନ୍ତି । ଏହା ବ୍ୟତୀତ 10.21 କୋଟି ଟଙ୍କା (ଅର୍ଥାତ୍ 25.53 କୋଟି ଟଙ୍କା ରୋଜଗାର କରିଥିବା ମୋଟ ସୁଧର 40 ପ୍ରତିଶତ) ମଧ୍ୟ ଅନ୍ୟ ଯୋଜନା ପାଣ୍ଠି ଜମାରୁ ଅର୍ଜିତ ସୁଧ ଅନ୍ୟ ଦୀର୍ଘକାଳୀନ ଦାୟିତ୍ୱ ଅଧୀନରେ ଦର୍ଶାଯାଇଛି । ଦାୟିତ୍ୱ ପାର୍ଶ୍ୱରେ 40 ପ୍ରତିଶତ ସୁଧ ନେବାର ଅଭ୍ୟାସ ପରିଚାଳନା କର୍ତ୍ତୃପକ୍ଷଙ୍କ ଦ୍ୱାରା ସେହି ଯୋଜନାଗୁଡ଼ିକ ପାଇଁ ନିଜସ୍ୱ ଅତିରିକ୍ତ କାର୍ଯ୍ୟ ପାଣ୍ଠି ମୁକ୍ତ କରିବା ହେତୁ ବିଚାର କରାଯାଇଛି ଯାହା ସ୍ଥିର ଯୁନିଟ୍‌କୁ ଅଗ୍ରାମ ମୁକ୍ତ କରିବା ପରେ ସରକାର ଭରଣା କରନ୍ତି । ତଥାପି, ବାଲାନ୍ସ ସିଟ୍‌ର ଦାୟିତ୍ୱ ପାର୍ଶ୍ୱରେ ନିଆଯାଇଥିବା 40 ପ୍ରତିଶତ ସୁଧର ଅଭ୍ୟାସ ଏହାର ଉପଯୁକ୍ତ ଯଥାର୍ଥତା ସହିତ ଗୁରୁତ୍ୱପୂର୍ଣ୍ଣ ଆକାଉଣ୍ଟ ନୀତି ଅଧୀନରେ ଉପଯୁକ୍ତ ଭାବରେ ପ୍ରକାଶ କରାଯାଇନାହିଁ । ତେଣୁ, ଡିସକ୍ଲୋଜରଟି ସେହି ପରିମାଣରେ ନିଅଣ୍ଟ ଥିଲା ।
4	ଓଡ଼ିଶା ଶିଳ୍ପ ପ୍ରୋତ୍ସାହନ ଓ ପୁଞ୍ଜିନିବେଶ ନିଗମ	ଜିଏସ୍‌ଟି ନିୟମର ଧାରା 73(5) ଅଧୀନରେ ଇପିକଲ୍ ଦ୍ୱାରା ଦେୟ କରାଯାଉଥିବା ଟିକସ/ସୁଧ/କୋରିମାନା ଫିଓ ବାବଦରେ କେନ୍ଦ୍ରୀୟ ଜିଏସ୍‌ଟି ଏବଂ ସିଇ,



କ୍ରମିକ ସଂଖ୍ୟା	କମ୍ପାନୀର ନାମ	ମନ୍ତବ୍ୟ
	ଲିମିଟେଡ୍	ଭୁବନେଶ୍ୱରର ପ୍ରମୁଖ ଆୟୁକ୍ତ (ଅତିର) କାର୍ଯ୍ୟାଳୟରୁ ପ୍ରାୟ 0.30 କୋଟି ଟଙ୍କାର ଦାବି (14.12.2021) ସମ୍ପାଦ୍ୟ ଦାୟିତ୍ୱ [ନୋଟ୍ 20(2.7)]ରେ ଅନ୍ତର୍ଭୁକ୍ତ ନୁହେଁ । ଯେହେତୁ କମ୍ପାନୀ ଉପଯୁକ୍ତ ନୋଟିସ ବିରୋଧରେ ଦେୟ ପାଇଁ ଆବେଦନ କରିଛି, ତେଣୁ ଆକାଉଣ୍ଟରେ ଉପଯୁକ୍ତ ତଥ୍ୟ ପ୍ରକାଶ ହେବା ଉଚିତ ଥିଲା ।
5	ଓଡ଼ିଶା ଖଣି ନିଗମ ଲିମିଟେଡ୍	ନିଗମ, ଅଗଷ୍ଟ 2016ରେ 101.33 କୋଟି ଟଙ୍କା (ସ୍ତାୟୀ ପରିମାଣ: 31.99 କୋଟି ଟଙ୍କା + ଅପ୍ରେଣ୍ଡ ଦେୟ: 69.34 କୋଟି ଟଙ୍କା) ଦେୟ କରି ଜିଓଆଇରୁ ବୈତରଣୀ ପଞ୍ଜିମ କୋଇଲା ଖଣିର ଲିଜ୍ ହାସଲ କରିଥିଲା । ଆଜି ପର୍ଯ୍ୟନ୍ତ ଖଣିଟି କାର୍ଯ୍ୟକ୍ଷମ ହୋଇପାରିଲା ନାହିଁ । ବିନା ଜୋରିମାନାରେ ଅଣ କାର୍ଯ୍ୟକ୍ଷମ ଖଣି ଫେରସ୍ତ କରିବା ପାଇଁ ଜିଓଆଇ (9 ମଇ 2022) ଦ୍ୱାରା ଏକ ଯୋଜନା ଘୋଷଣା ହେବା ପରେ ନିଗମ ଏକ ସଂକଳ୍ପ (19 ମଇ 2022) ପାରିତ କରିଥିଲା ଏବଂ ଓଡ଼ିଶା ସରକାରଙ୍କ ଅନୁମୋଦନ କ୍ରମେ ଏହି ଯୋଜନା ଅଧୀନରେ ବୈତରଣୀ ପଞ୍ଜିମ କୋଇଲା ଖଣିକୁ ଫେରସ୍ତ କରିବା ଏବଂ 101.33 କୋଟି ଟଙ୍କା ପରିତ୍ୟାଗ କରିବା ପାଇଁ ଏକ ଦରଖାସ୍ତ (ଜୁନ୍ 2022) ଦାଖଲ କରିଥିଲା । ନିଗମ ଘଟଣାର ଆସନ୍ତୁ ପ୍ରଭାବ ପ୍ରକାଶ କରିବାରେ ବିଫଳ ହୋଇଥିଲା ।
6	ରାଉରକେଲା ସ୍ପାର୍ଟି ସିଟି ଲିମିଟେଡ୍	ସ୍ପାର୍ଟି ସିଟି ମିଶନ ବିଚ୍ଛିନ୍ନ ଏବଂ ନିର୍ଦ୍ଦେଶାବଳୀ ଅନୁଯାୟୀ, ସ୍ପାର୍ଟି ସିଟି ମିଶନ ଉଭୟ ରାଜ୍ୟ ଏବଂ କେନ୍ଦ୍ର ମେଳକ ଅବଦାନ ସହିତ ଏକ କେନ୍ଦ୍ରୀୟ ପ୍ରାୟୋଜିତ ଯୋଜନା (ସିଏସ୍‌ଏସ୍) ଭାବରେ ପରିଚାଳିତ ହେବ । ମଞ୍ଜୁର ହୋଇଥିବା 500 କୋଟି ଟଙ୍କା ମଧ୍ୟରୁ କେନ୍ଦ୍ର ସରକାର ଏମ୍‌ଓଏସ୍‌ଏସ୍‌ଏସ୍ ଏବଂ ଓଲ ଖର୍ଚ୍ଚ ପାଇଁ 2 ପ୍ରତିଶତ (ଅର୍ଥାତ୍ 5 କୋଟି ଟଙ୍କା) କାଟିବା ପରେ 245 କୋଟି ଟଙ୍କା ଯୋଗଦାନ କରିଥିଲେ । 250 କୋଟି ଟଙ୍କାର ଅନୁରୂପ ଅଂଶଦାନ ପ୍ରତିବଦଳରେ, ରାଜ୍ୟ ସରକାର 249 କୋଟି ଟଙ୍କା ପ୍ରଦାନ କରିଛନ୍ତି ଯାହାଫଳରେ 31 ମାର୍ଚ୍ଚ 2022 ପର୍ଯ୍ୟନ୍ତ 1.00 କୋଟି ଟଙ୍କା କମ୍ ରହିଛି ଯାହା ଆର୍ଥିକ ବିଚ୍ଛିନ୍ନରେ ପ୍ରକାଶ କରାଯିବା ଉଚିତ ଥିଲା । ଏହିପରି ଡିସକ୍ଲୋଜରଟି ସେହି ପରିମାଣରେ ନିଅଣ୍ଟ ଥିଲା ।
7	ଓଡ଼ିଶା ଶିଳ୍ପ ଉନ୍ନୟନ ନିଗମ ଲିମିଟେଡ୍	09 ଜୁନ୍ 2021ରେ ନିର୍ଦ୍ଦେଶକ ମଣ୍ଡଳୀଙ୍କ ନିଷ୍ପତ୍ତି ଅନୁଯାୟୀ ତଳମ୍ପା 'ଏ' ଖଣିର ଖଣି ଅଧିକାର ହିସାବରୁ ବାଦ ଦେବା କାରଣରୁ ଅଦୃଶ୍ୟ ସମ୍ପତ୍ତି (ଖଣି ଅଧିକାର) 17.02 କୋଟି ଟଙ୍କା କମ ହୋଇଛି । ଏହାର ଅସୁରକ୍ଷିତ ଏବଂ ଅମିତବ୍ୟୟୀ କାର୍ଯ୍ୟ ହେତୁ ଇଡ୍‌କଲ୍ ଫେରୋକ୍ତୋମ ଆଣ୍ଡ ଆଲଏଜ୍ ଲିମିଟେଡ୍ (ଇଫ୍‌କାଲ୍)ର ପରିଚାଳନା ନିର୍ଦ୍ଦେଶକଙ୍କ ବିଜ୍ଞପ୍ତି ଅନୁଯାୟୀ 26 ଜୁନ୍ 2020ରୁ ଦୁଇ ବର୍ଷ ପାଇଁ ଖଣି କାର୍ଯ୍ୟ ଅସ୍ତାୟୀ ଭାବରେ ବନ୍ଦ କରାଯାଇଥିଲା । ବୋର୍ଡର ନିଷ୍ପତ୍ତି ସଠିକ୍ ନଥିଲା କାରଣ ଖଣି ସମକ୍ଷରେ ଅନାବଶ୍ୟକ ପରିମାଣ ହିସାବରୁ ବାଦ ଦେବା ପୂର୍ବରୁ ଖଣି ଲିଜ୍ ଫେରସ୍ତ କରାଯାଇ ନଥିଲା କିମ୍ବା ସରକାରଙ୍କ ଦ୍ୱାରା ଅନୁମୋଦନ କରାଯାଇ ନଥିଲା । ଏହିପରି, ଏକ ବର୍ଷରେ ଖଣି ଅଧିକାରର ଅନୁପଯୁକ୍ତ ପରିଶୋଧ ଫଳରେ “ଖଣି ଅଧିକାର” କମ ହୋଇଥିଲା, “ଅବମୂଲ୍ୟାୟନ ଏବଂ ପରିଶୋଧ” ବୃଦ୍ଧି ପାଇବା ସହିତ “ଲାଭ” 17.02 କୋଟି ଟଙ୍କା କମ ହୋଇଥିଲା ।
8	ଓଡ଼ିଶା ନିର୍ମାଣ ନିଗମ ଲିମିଟେଡ୍	ଏଏସ୍-15 ଅନୁଯାୟୀ, ଯଦି ଅବସରକାଳୀନ ସୁବିଧା ପାଇଁ ଦାୟିତ୍ୱ ଏକ ବ୍ୟାପକାକାରୀ ଦ୍ୱାରା ପରିଚାଳିତ ଏକ ଯୋଜନା ମାଧ୍ୟମରେ ପାଣ୍ଟି ପ୍ରଦାନ କରାଯାଏ, ତେବେ କମ୍ପାନୀ ସେହି ଯୋଜନାଗୁଡ଼ିକରେ ପରିବର୍ତ୍ତନର ଆର୍ଥିକ ପ୍ରଭାବ ସମକ୍ଷରେ ସୂଚନା, ପ୍ରତ୍ୟେକ ନିର୍ଦ୍ଦେଶ ହେତୁ ତଳେ ପୃଥକ ଭାବରେ ଦେଖାଯାଉଥିବା ନିର୍ଦ୍ଧାରିତ ବାଧ୍ୟତାମୂଳକର ବର୍ତ୍ତମାନର ମୂଲ୍ୟର ସନ୍ତୁଳନ ଖୋଲିବା ଏବଂ ବନ୍ଦ କରିବାର ଏକ

କ୍ରମିକ ସଂଖ୍ୟା	କମ୍ପାନୀର ନାମ	ମନ୍ତବ୍ୟ
		ସମନ୍ୱୟ ବିଦୂର, ନିର୍ଦ୍ଧାରିତ ଲାଭ ବାଧ୍ୟତାମୂଳକର ପାଣ୍ଠି ପ୍ରାପ୍ତ ସ୍ଥିତି, ଯୋଜନା ସମ୍ପର୍କର ଉଚିତ୍ ମୂଲ୍ୟ ଏବଂ ବାଲାନ୍ସ ସାର୍ତ୍ତରେ ସାକ୍ଷୁଚି ପ୍ରାପ୍ତ ଦେୟ ଅତି କମରେ ଅତୀତର ସେବାମୂଲ୍ୟ ପ୍ରକାଶ କରିବା ଉଚିତ୍ ଥିଲା । ଏହା ପ୍ରକାଶ କରାଯାଇନଥିଲା । ଏହିପରି ଡିସ୍କୋଜରଟି ସେହି ପରିମାଣରେ ନିଅଣ୍ଟ ଥିଲା ।
9	ଓଡ଼ିଶା ରାଜ୍ୟ ପାନୀୟ ନିଗମ ଲିମିଟେଡ୍	<p>(I) ସମ୍ପୂର୍ଣ୍ଣ ଦାବି ବାବଦକୁ 54.25 କୋଟି ଟଙ୍କା ମୂଲ୍ୟାଙ୍କନ ବର୍ଷ 2014-15 ପାଇଁ ପ୍ରତିବାଦରେ ଆୟକର ପ୍ରଦାନ କରାଯାଇଥିଲେ ମଧ୍ୟ କେବଳ 38.07 କୋଟି ଟଙ୍କା ସମ୍ଭାବ୍ୟ ଦାୟିତ୍ୱ ଭାବରେ ହିସାବ କରାଯାଇଛି । ଏହାର ଫଳସ୍ୱରୂପ ସମ୍ଭାବ୍ୟ ଦାୟିତ୍ୱ 16.18 କୋଟି ଟଙ୍କା କମ ହୋଇଥିଲା ।</p> <p>(II) 2020-21 ବର୍ଷରେ ମଦ ବିକ୍ରି ଉପରେ କମ୍ପାନୀ ଭାଗ୍ (ମୂଲ୍ୟଯୁକ୍ତ ଟିକସ) ଏବଂ ଟିସିଏସ୍ (ଉତ୍ତରେ ସଂଗୃହୀତ ଟିକସ) ଦିଗରେ ଓଡ଼ିଶା ସରକାରଙ୍କୁ ଯଥାକ୍ରମେ 1,329.41 କୋଟି ଟଙ୍କା ଏବଂ 57.72 କୋଟି ଟଙ୍କା ପ୍ରଦାନ କରିଛି/କରିବାର ଅଛି । ଯେହେତୁ ଭାଗ୍ ଏବଂ ଟିସିଏସ୍ ସହିତ ଜଡ଼ିତ ପରିମାଣ ବହୁତ ବେଶି ଏବଂ କମ୍ପାନୀର କାର୍ଯ୍ୟର ଏକ ଅବିଚ୍ଛେଦ୍ୟ ଅଙ୍ଗ, ଏହା 2020-21 ବର୍ଷ ପାଇଁ ହିସାବରେ ପ୍ରକାଶ କରାଯିବା ଉଚିତ୍ ଥିଲା ।</p> <p>(III) 2020-21 ବର୍ଷରେ ଆଇଏମ୍‌ଏଫ୍‌ଏଲ୍ ଏବଂ ବିୟର ବିକ୍ରି ଉପରେ ଓଡ଼ିଶା ସରକାରଙ୍କ ଦ୍ୱାରା ଆଦାୟ କରାଯାଉଥିବା ସତ୍ତ୍ୱ କୋଭିଡ୍ ଦେୟ ପାଇଁ କମ୍ପାନୀ 570.77 କୋଟି ଟଙ୍କା ପ୍ରଦାନ କରିଛି/କରିବାର ଅଛି । ଏହା ମଧ୍ୟ 2020-21 ବର୍ଷ ପାଇଁ ହିସାବରେ ପ୍ରକାଶ କରାଯିବା ଉଚିତ୍ ଥିଲା ।</p> <p>(IV) ବୈଧାନିକ ସମୀକ୍ଷକଙ୍କ ପ୍ରତିବେଦନ ଅନୁଯାୟୀ, 15.59 କୋଟି ଟଙ୍କାର ଅଗ୍ରାମ 365 ଦିନରୁ ଅଧିକ ସମୟ ପାଇଁ ପଡ଼ି ରହିଅଛି । ତେବେ ଅତିର୍ ଅନୁଯାୟୀ, 7.53 କୋଟି ଟଙ୍କାର ଅଗ୍ରାମ 365 ଦିନରୁ ଅଧିକ ସମୟ ପାଇଁ ରକେୟା ଅଛି ।</p>

ସାରଣୀ 1.24: ସମୀକ୍ଷକଙ୍କ ପ୍ରତିବେଦନ ଉପରେ ଗୁରୁତ୍ୱପୂର୍ଣ୍ଣ ମନ୍ତବ୍ୟ

କ୍ରମିକ ସଂଖ୍ୟା	କମ୍ପାନୀର ନାମ	ମନ୍ତବ୍ୟ
1	ଓଡ଼ିଶା ରାଜ୍ୟ ପାନୀୟ ନିଗମ ଲିମିଟେଡ୍	<p>I. କମ୍ପାନୀ ଅଧିନିୟମ 2013 ଅଧୀନରେ ବୈଧାନିକ ସମୀକ୍ଷକଙ୍କୁ ଜାରି କରାଯାଇଥିବା ଉପ ନିର୍ଦ୍ଦେଶ 1 ଅନୁଯାୟୀ, ସାଧାନ ସମୀକ୍ଷକଙ୍କୁ ବର୍ଷରେ କମ୍ପାନୀ ଦ୍ୱାରା ବହନ କରାଯାଉଥିବା ବୀମା କଭରେଜ୍ ଖର୍ଚ୍ଚର ଆକାଉଣ୍ଟ ପ୍ରଭାବ ଉପରେ ମନ୍ତବ୍ୟ ଦେବା ଆବଶ୍ୟକ ଥିଲା । ତଥାପି, ବୈଧାନିକ ସମୀକ୍ଷକ ବୀମା ପ୍ରିମିୟମ ପାଇଁ କମ୍ପାନୀ ଦ୍ୱାରା ପ୍ରଦାନ କରାଯାଇଥିବା 0.89 କୋଟି ଟଙ୍କାର ବୀମା କଭରେଜ୍ ଖର୍ଚ୍ଚର ଆକାଉଣ୍ଟ ପ୍ରଭାବ ବିଷୟରେ ତୁମ୍ଭ ରହିଥିଲେ ଯଦିଓ କମ୍ପାନୀ ଏହାର ଇନ୍‌ଭେଷ୍ଟୋରୀ ଭାବରେ ବୀମାଭୁକ୍ତ ଷ୍ଟକକୁ ହିସାବ କରେ ନାହିଁ ।</p> <p>II. କମ୍ପାନୀ ଅଧିନିୟମ 2013 ଅଧୀନରେ ବୈଧାନିକ ସମୀକ୍ଷକଙ୍କୁ ଜାରି କରାଯାଇଥିବା ଉପ ନିର୍ଦ୍ଦେଶ 2 ଅନୁଯାୟୀ ସାଧାନ ସମୀକ୍ଷକଙ୍କୁ ଓଡ଼ିଶା ଅବକାରୀ ଅଧିନିୟମ, 2008 ଅନୁଯାୟୀ ଦୁଇଟି ଲାଇସେନ୍ସ ଅବଧି</p>

କ୍ରମିକ ସଂଖ୍ୟା	କମ୍ପାନୀର ନାମ	ମତ୍ତବ୍ୟ
		<p>ମଧ୍ୟରେ ଭିନ୍ନ ଉତ୍ପାଦ ଶୁଳ୍କ ଦିଗରେ ନିଗମ ଦ୍ୱାରା କରାଯାଇଥିବା ଆକାଉଣ୍ଟିଂ ଏଣ୍ଟ୍ରିର ସମ୍ପୂର୍ଣ୍ଣତା ଉପରେ ମତ୍ତବ୍ୟ ଦେବା ଆବଶ୍ୟକ ଥିଲା । ତଥାପି, ସାଧାନ ସମାକ୍ଷକଙ୍କ ପ୍ରତିବେଦନ ବିଭେଦକ ଉତ୍ପାଦ ଶୁଳ୍କ ପରିମାଣ ବିଷୟରେ ରୁପ୍ ଅଛି । ଅତିବ୍ ଅନୁଯାୟୀ, 2020-21 ମଧ୍ୟରେ ଯୋଗାଣକାରୀଙ୍କଠାରୁ ସଂଗ୍ରହ କରାଯାଇଥିବା ଆନୁମାନିକ ବିଭେଦକ ଉତ୍ପାଦ ଶୁଳ୍କ ହେଉଛି 26.62 କୋଟି ଟଙ୍କା ।</p> <p>III. କମ୍ପାନୀ ନିୟମ, 2013 ଅଧୀନରେ ବୈଧାନିକ ସମାକ୍ଷକଙ୍କୁ ଜାରି କରାଯାଇଥିବା ଉପ ନିର୍ଦ୍ଦେଶ 4 ଅନୁଯାୟୀ ସାଧାନ ସମାକ୍ଷକଙ୍କୁ ବର୍ଷରେ ଷ୍ଟକ୍ ଧାରଣ ଚାର୍ଜର ସଠିକତା ସୁନିଶ୍ଚିତ କରିବା ଆବଶ୍ୟକ ଥିଲା । ତଥାପି, ସାଧାନ ସମାକ୍ଷକ ଉପଭୋକ୍ତା ଷ୍ଟକ୍ ଧାରଣ ଚାର୍ଜ କରୁଥିବା ଆକଳନର ସଠିକତା ବିଷୟରେ ରୁପ୍ ରହିଥିଲେ । ସମାକ୍ଷକଙ୍କ ମତ୍ତବ୍ୟ ଏହି ଦିଗରେ ନିଅଣ୍ଟ ଥିଲା ।</p>
2	ଓଡ଼ିଶା ଶିଳ୍ପ ଉନ୍ନୟନ ନିଗମ ଲିମିଟେଡ୍	<p>17.55 କୋଟି ଟଙ୍କାର ଅସମାପ୍ତ ଖଣି ଅଧିକାରର ପରିଶୋଧ ଏଏସ୍-28, ଅର୍ଥାତ୍ “ସମ୍ପତ୍ତିର ଦୁର୍ବଳତା” ବ୍ୟବସ୍ଥା ଉପରେ ଆଧାର କରି କ୍ୱାଲିଫାଏଡ୍ କରିଥିଲେ ଯାହା ଉପଯୁକ୍ତ ନଥିଲା । ଯେହେତୁ କମ୍ପାନୀ ଅସମାପ୍ତ ଖଣି ଅଧିକାରକୁ ହିସାବରୁ ବାଦ ଦେଇଥିଲା, ଯାହାର କାର୍ଯ୍ୟ ସାମୟିକ ଭାବରେ ବନ୍ଦ କରାଯାଇଥିଲା, ଏହାକୁ ବୈଧାନିକ ସମାକ୍ଷକଙ୍କ ଦ୍ୱାରା ସଠିକ୍ ଭାବରେ କ୍ୱାଲିଫାଏଡ୍ କରାଯିବା ଉଚିତ୍ ଥିଲା ।</p>

**1.10 ବୈଧାନିକ ନିଗମ ଯେଉଁଠାରେ ସିଏଜି ଏକମାତ୍ର ସମାକ୍ଷକ**

ସିଏଜି ଦ୍ୱାରା ବୈଧାନିକ ନିଗମର ହିସାବ ଉପରେ ଜାରି କରାଯାଇଥିବା ଗୁରୁତ୍ୱପୂର୍ଣ୍ଣ ମତ୍ତବ୍ୟ ଯେଉଁଠାରେ ସିଏଜି ଏକମାତ୍ର ଅତିବର ଅଟନ୍ତି ତାହା ନିମ୍ନରେ ବିସ୍ତୃତ:

**ଓଡ଼ିଶା ରାଜ୍ୟ ସଡ଼କ ପରିବହନ ନିଗମ (ଓଏସଆର୍ଟିସି)**

- (i) କର୍ମଚାରୀ କଲ୍ୟାଣ ଖର୍ଚ୍ଚରେ 2019-20 ଆର୍ଥିକ ବର୍ଷରେ ସଂଶୋଧିତ ସର୍ବନିମ୍ନ ମଜୁରୀ ବାବଦରେ ରୁକ୍ଷି ଭିତ୍ତିକ କର୍ମଚାରୀଙ୍କୁ ପ୍ରଦାନ କରାଯାଉଥିବା 0.44 କୋଟି ଟଙ୍କା ଅନ୍ତର୍ଭୁକ୍ତ ହୋଇନାହିଁ । ରୁକ୍ଷିଭିତ୍ତିକ ଶ୍ରମିକମାନଙ୍କୁ ପ୍ରଦାନ କରାଯାଉଥିବା ସଂଶୋଧିତ ସର୍ବନିମ୍ନ ମଜୁରୀର ହିସାବ ନହେବା ଦ୍ୱାରା ସମ୍ପଦ କାଳାନ ବ୍ୟବସ୍ଥା ଏବଂ କ୍ଷତିରେ 0.44 କୋଟି ଟଙ୍କା କମ ହୋଇଥିଲା ।
- (ii) ଅନୁଗୋଳ ଏବଂ କଟକରେ ବସ୍ ରହଣିସ୍ଥଳ ସମ୍ପୂର୍ଣ୍ଣ ହୋଇଥିବା କାର୍ଯ୍ୟର ହିସାବ ନହେବା କାରଣରୁ ସ୍ତ୍ରୀୟା ସମ୍ପତ୍ତି 2.45 କୋଟି ଟଙ୍କା ଅଧିକ ଦର୍ଶାଯାଇଛି । ଏହା ଦ୍ୱାରା ଅନୁଦାନ ଏବଂ ସହାୟତା (ରାଜ୍ୟ ସରକାରୀ ପୁଞ୍ଜି ବ୍ୟୟ) 2.45 କୋଟି ଟଙ୍କା ଅଧିକ ମଧ୍ୟ ହୋଇଛି ଏବଂ ଅବକ୍ଷୟ ଏବଂ କ୍ଷତିର 0.06 କୋଟି ଟଙ୍କା କମ ହୋଇଛି ।
- (iii) ପୁଞ୍ଜି କାର୍ଯ୍ୟ ପ୍ରଗତିରେ 6.78 କୋଟି ଟଙ୍କା ହ୍ରାସ ପାଇଛି କାରଣ ଏହାକୁ ସମ୍ପୂର୍ଣ୍ଣ କରିବା ପାଇଁ ଜୟପୁର ଏବଂ ବଲାଙ୍ଗିରରେ ଚାଲୁଥିବା ପ୍ରକଳ୍ପ ଯଥା ବସ୍ ରହଣିସ୍ଥଳ ପାଇଁ ପାଣ୍ଡି ପ୍ରଦାନ କରିବାର ଦାବି (6.78 କୋଟି ଟଙ୍କା)ର ହିସାବ ହୋଇନାହିଁ । ଏହାଦ୍ୱାରା ସମାନ ପରିମାଣରେ ଅନ୍ୟାନ୍ୟ ଦାୟିତ୍ୱ କମ ହୋଇଛି ।

(iv) ନିଗମ ମଧ୍ୟସ୍ତୃତ ପ୍ରକ୍ରିୟା ସଂଖ୍ୟା 68/2019 ଏବଂ ମଧ୍ୟସ୍ତୃତ ପ୍ରକ୍ରିୟା ରକ୍ଷଣାବେକ୍ଷଣ ପାଇଁ ଏସ୍‌ଏଲ୍‌ପି(ସି) ଡିଓଲ୍ ସଂଖ୍ୟା 10086/2020ରେ ମାନ୍ୟବର ସର୍ବୋଚ୍ଚ ନ୍ୟାୟାଳୟଙ୍କ ଦ୍ଵାରା ଦିଆଯାଇଥିବା ନିର୍ଦ୍ଦେଶ ଅନୁଯାୟୀ ଓଏସ୍‌ଆର୍‌ଟିସିରୁ ମେସର୍ସ ଏଆର୍‌ଏସ୍‌ଏସ୍ ବସ ଟର୍ମିନାଲ ପ୍ରାଇଭେଟ୍ ଲିମିଟେଡ୍ ଦ୍ଵାରା ଦାବି କରାଯାଇଥିବା ପରିମାଣ 25.61 କୋଟି ଟଙ୍କା ପ୍ରକାଶ କରାଯାଇ ନାହିଁ । ଏସ୍ 29 ଅନୁଯାୟୀ ଆକାଉଣ୍ଟର ନୋଟ୍‌ରେ ସମ୍ଭାବ୍ୟ ଦାୟିତ୍ଵ (ନୋଟ୍-21.15) ଭାବରେ ଏହା ପ୍ରକାଶ କରାଯିବା ଉଚିତ୍ ଥିଲା ।

**1.11 ହିସାବ ମାନଦଣ୍ଡ/ ଇଣ୍ଡ ଏଏସ୍ ପ୍ରାବଧାନର ଅନୁପାଳନ ନକରିବା**

କମ୍ପାନୀ ଅଧିନିୟମ, 2013ର ଧାରା 469 ଏବଂ ଧାରା 129(1), 132, 133ରେ ପ୍ରଦାନ କରାଯାଇଥିବା କ୍ଷମତାର ପ୍ରୟୋଗରେ କେନ୍ଦ୍ର ସରକାର ହିସାବ ମାନଦଣ୍ଡ 1ରୁ 7 ଏବଂ 9ରୁ 29 ବିହିତ କରିଥିଲେ । ଏତଦ୍‌ବ୍ୟତୀତ, କେନ୍ଦ୍ର ସରକାର କମ୍ପାନୀଗୁଡ଼ିକ (ଭାରତୀୟ ହିସାବ ମାନଦଣ୍ଡ) ନିୟମ, 2015 ଏବଂ କମ୍ପାନୀଗୁଡ଼ିକ (ଭାରତୀୟ ହିସାବ ମାନଦଣ୍ଡ) (ସଂଶୋଧନ) ନିୟମ, 2016 ମାଧ୍ୟମରେ, 41ଟି ଭାରତୀୟ ହିସାବ ମାନଦଣ୍ଡ (ଇଣ୍ଡ ଏଏସ୍) ଜାରି କରିଥିଲେ ।

ବୈଧାନିକ ସମୀକ୍ଷକ ତାଙ୍କ ପ୍ରତିବେଦନରେ ଦର୍ଶାଇଛନ୍ତି ଯେ 11ଟି କମ୍ପାନୀ ବାଧ୍ୟତାମୂଳକ ହିସାବ ମାନଦଣ୍ଡ/ଇଣ୍ଡ ଏଏସ୍‌କୁ ଅନୁପାଳନ କରୁନାହାନ୍ତି ଯାହା ପରିଶିଷ୍ଟ 14ରେ ବିସ୍ତୃତ ଭାବରେ ଦର୍ଶାଯାଇଛି ।

ଅନୁପୂରକ ସମୀକ୍ଷା ପ୍ରକ୍ରିୟାରେ ସିଏଜି ନୀରୀକ୍ଷଣ କଲେ ଯେ, ନିମ୍ନଲିଖିତ କମ୍ପାନୀଗୁଡ଼ିକ ମଧ୍ୟ ହିସାବ ମାନଦଣ୍ଡ/ଇଣ୍ଡ ଏଏସ୍‌କୁ ଅନୁପାଳନ କରି ନଥିଲେ ଯାହାକି ସେମାନଙ୍କ ବୈଧାନିକ ସମୀକ୍ଷକଙ୍କ ଦ୍ଵାରା ପ୍ରତିବେଦିତ କରାଯାଇ ନଥିଲା ଏବଂ ଏହା ନିମ୍ନ ସାରଣୀ 1.25ରେ ଦର୍ଶାଯାଇଛି ।

**ସାରଣୀ 1.25: ଅନୁପୂରକ ସମୀକ୍ଷା ସମୟରେ ଦେଖାଯାଇଥିବା ହିସାବ ମାନଦଣ୍ଡ/ ଇଣ୍ଡ ଏଏସ୍‌କୁ ଅନୁପାଳନ ନକରିବା**

ହିସାବ ମାନଦଣ୍ଡ/ ଇଣ୍ଡ ଏଏସ୍	କମ୍ପାନୀର ନାମ	ବ୍ୟତିକ୍ରମ
ଏଏସ୍ 15 ଅବସରକାଳୀନ ସୁବିଧା ନିମିତ୍ତ ବୀମା ଯୋଜନାରେ କରାଯାଇଥିବା ପରିବର୍ତ୍ତନର ଆର୍ଥିକ ପ୍ରଭାବ ପ୍ରକାଶ ନକରିବା	ଓଡ଼ିଶା ନିର୍ମାଣ ନିଗମ ଲିମିଟେଡ୍	ଏଏସ୍-15 ଅନୁଯାୟୀ, ଯଦି ଅବସରକାଳୀନ ସୁବିଧା ପାଇଁ ଦାୟିତ୍ଵ, ଏକ ବୀମାକାରୀଙ୍କ ଦ୍ଵାରା ପରିଚାଳିତ ଏକ ଯୋଜନା ମାଧ୍ୟମରେ ପାଣ୍ଠି ପ୍ରଦାନ କରାଯାଏ, ତେବେ କମ୍ପାନୀ ସେହି ଅବଧି ମଧ୍ୟରେ ସେହି ଯୋଜନାରେ ପରିବର୍ତ୍ତନର ଆର୍ଥିକ ପ୍ରଭାବ ସମ୍ବନ୍ଧରେ ସୂଚନା ପ୍ରକାଶ କରିବା ଉଚିତ୍ । ଏହା କମ୍ପାନୀ ଦ୍ଵାରା ପ୍ରକାଶ କରାଯାଇ ନଥିଲା ।

**1.12 ପରିଚାଳନା କର୍ତ୍ତୃପକ୍ଷଙ୍କୁ ଚିଠି**

ଆର୍ଥିକ ସମୀକ୍ଷାର ଅନ୍ୟତମ ଉଦ୍ଦେଶ୍ୟ ହେଉଛି ସମୀକ୍ଷକ ଏବଂ ନିଗମଗୁଡ଼ିକର ଶାସନ ଦାୟିତ୍ଵରେ ଥିବା ବ୍ୟକ୍ତିଙ୍କ ମଧ୍ୟରେ ଆର୍ଥିକ ବିବରଣୀଗୁଡ଼ିକର ସମୀକ୍ଷାରୁ ଉତ୍ପନ୍ନ ସମୀକ୍ଷା ପ୍ରସଙ୍ଗରେ ଯୋଗାଯୋଗ ସ୍ଥାପନ କରିବା ।

ସରକାରୀ ଉଦ୍ୟୋଗଗୁଡ଼ିକର ଆର୍ଥିକ ବିବରଣୀ ଉପରେ ଗୁରୁତ୍ଵପୂର୍ଣ୍ଣ ପର୍ଯ୍ୟବେକ୍ଷଣଗୁଡ଼ିକ କମ୍ପାନୀ ଅଧିନିୟମ, 2013ର ଧାରା 143(5) ଅନୁଯାୟୀ ସିଏଜିଙ୍କ ମତ୍ତ୍ଵେ ଭାବରେ ରିପୋର୍ଟ କରାଯାଇଥିଲା । ଏହି ମତ୍ତ୍ଵେଗୁଡ଼ିକ ବ୍ୟତୀତ, ଆର୍ଥିକ ବିବରଣୀ କିମ୍ବା ରିପୋର୍ଟିଂ ପ୍ରକ୍ରିୟାରେ ସିଏଜିଙ୍କ ଦ୍ଵାରା ଦର୍ଶାଯାଇଥିବା ଅନିୟମିତତା କିମ୍ବା ତ୍ରୁଟିଗୁଡ଼ିକର ସଂଶୋଧନ ପାଇଁ ପରିଚାଳନା କର୍ତ୍ତୃପକ୍ଷଙ୍କୁ ଏକ ଚିଠି ମାଧ୍ୟମରେ ଯୋଗାଯୋଗ କରାଯାଇଥିଲା । ଏହି ଅଭାବଗୁଡ଼ିକ ସାଧାରଣତଃ ନିମ୍ନ ସମ୍ବନ୍ଧୀୟ:

- ହିସାବ ନାତି ଏବଂ ପ୍ରଥମ ପ୍ରୟୋଗ ଓ ବ୍ୟାଖ୍ୟା;
- ସମାକ୍ଷାରୁ ଉତ୍ତର ସଂଶୋଧନ ଯାହା ଆର୍ଥିକ ବିବରଣୀ ଉପରେ ଏକ ମହତ୍ତ୍ୱପୂର୍ଣ୍ଣ ପ୍ରଭାବ ପକାଇପାରେ; ଏବଂ
- ନିର୍ଦ୍ଦିଷ୍ଟ ସୂଚନା ଉପରେ ପର୍ଯ୍ୟାପ୍ତ କିମ୍ବା ଆଦୌ ଉଲ୍ଲେଖ ନକରିବା ବିଷୟରେ ସଂପୂର୍ଣ୍ଣ ସରକାରୀ ଉଦ୍ୟୋଗର ପରିଚାଳନା କର୍ତ୍ତୃପକ୍ଷ ପରବର୍ତ୍ତୀ ବର୍ଷଗୁଡ଼ିକରେ ସଂଶୋଧିତ କାର୍ଯ୍ୟାନୁଷ୍ଠାନ ଗ୍ରହଣ କରାଯିବ ବୋଲି ଦେଇଥିବା ଆଶ୍ୱାସନା ।

ବର୍ଷ ମଧ୍ୟରେ, ସିଏଜି 26ଟି ରାଜ୍ୟ ସରକାରୀ ଉଦ୍ୟୋଗର ‘ପରିଚାଳନା କର୍ତ୍ତୃପକ୍ଷକୁ ଚିଠି’ ଜାରି କରିଥିଲେ ଯାହାର ତାଲିକା ପରିଶିଷ୍ଟ 15ରେ ଦିଆଯାଇଛି ।

### 1.13 ସୁପାରିଶ

ରାଜ୍ୟ ସରକାର ଏସ୍ପିଏସ୍‌ଇଗୁଡ଼ିକର ଆର୍ଥିକ ବିବରଣୀ ଠିକ୍ ସମୟରେ ଦାଖଲ ନିଶ୍ଚିତ କରିପାରନ୍ତି କାରଣ ହିସାବଗୁଡ଼ିକର ରୂପାନ୍ତରଣ ଅନୁପସ୍ଥିତିରେ, ଏହି ଏସ୍ପିଏସ୍‌ଇଗୁଡ଼ିକରେ ସରକାରୀ ବିନିଯୋଗ ରାଜ୍ୟ ବିଧାନସଭାର ତଦାରଖ ବାହାରେ ରହିଥାଏ ।



## ଅଧ୍ୟାୟ-II

କ୍ଷତି ସହୁଥିବା ପିଏସ୍‌ୟୁଗୁଡ଼ିକ ଚଳୁରଖିବାର  
ଯଥାର୍ଥତା ଉପରେ ବିସ୍ତୃତ  
ଅନୁପାଳନ ସମୀକ୍ଷା





## ଅଧ୍ୟାୟ-II

ଗ୍ରୀଡ଼କୋ ଲିମିଟେଡ୍, ଇଡ଼କଲ୍ ଓ ଏହାର ସହାୟକ ଏବଂ ଓଡ଼ିଶା ଗ୍ରାମ୍ୟ ଗୃହ ନିର୍ମାଣ ଏବଂ ଉନ୍ନୟନ ନିଗମ ଲିମିଟେଡ୍

କ୍ଷତି ସହୁଥିବା ପିଏସ୍‌ସ୍‌ଗୁଡ଼ିକ ଚାଲୁରଖିବାର ଯଥାର୍ଥତା ଉପରେ ବିସ୍ତୃତ ଅନୁପାଳନ ସମୀକ୍ଷା

### 2.1 ଉପକ୍ରମ

ଜନସାଧାରଣଙ୍କ କଲ୍ୟାଣ ନିମିତ୍ତ ସାମଗ୍ରିକ ସ୍ତରରେ ବିକାଶ ପାଇଁ ଅର୍ଥନୀତିର ପୃଥକ କ୍ଷେତ୍ରଗୁଡ଼ିକ ସରକାରୀ ହସ୍ତକ୍ଷେପର ପରିମାପ ଭାବରେ ଉଭୟ କେନ୍ଦ୍ର ଓ ରାଜ୍ୟ ସରକାରଙ୍କ ଦ୍ୱାରା ସରକାରୀ ଉଦ୍ୟୋଗ(ପିଏସ୍‌ସ୍‌)ଗୁଡ଼ିକ ସୃଷ୍ଟି କରାଯାଇଛି । ସେଗୁଡ଼ିକରେ ବିନିଯୋଗ ହୋଇଥିବା ଜନସାଧାରଣଙ୍କ ବିପୁଳ ଅର୍ଥକୁ ସଠିକ ଭାବରେ ବ୍ୟବହାର କରିବା ସହିତ ସେମାନଙ୍କର ଧାର୍ଯ୍ୟ ଲକ୍ଷ୍ୟ ହାସଲ କରିବା ପାଇଁ ସେମାନଙ୍କର ଉତ୍ତମ ପରିଚାଳନା କରାଯିବା ଆବଶ୍ୟକ । ପିଏସ୍‌ସ୍‌ଗୁଡ଼ିକରେ କ୍ଷତି ହେବା ଦ୍ୱାରା ଏଥିରେ ବିନିଯୋଗ ହୋଇଥିବା ପୁଞ୍ଜି ନଷ୍ଟ ହୋଇଥାଏ । ଏହି ପରିପ୍ରେକ୍ଷାରେ, ବିଭିନ୍ନ ଗୁରୁତ୍ୱପୂର୍ଣ୍ଣ କ୍ଷେତ୍ରରେ କାର୍ଯ୍ୟକରି କ୍ଷତି ସହୁଥିବା ପିଏସ୍‌ସ୍‌ଗୁଡ଼ିକର କାର୍ଯ୍ୟଦକ୍ଷତା ଏହି ସମୀକ୍ଷାରେ ଯଥାର୍ଥତା ଦୃଷ୍ଟିକୋଣରୁ ବିଶ୍ଳେଷଣ କରାଯାଇଥିଲା ।

31 ମାର୍ଚ୍ଚ 2022 ସୁଦ୍ଧା, ଓଡ଼ିଶାରେ ସିଏଜିଙ୍କର ସମୀକ୍ଷା ଅଧିନରେ 82ଟି ରାଜ୍ୟ ସରକାରୀ ଉଦ୍ୟୋଗ (ପିଏସ୍‌ସ୍‌) ଥିଲା ଯାହା ମଧ୍ୟରେ ତିନୋଟି ବୈଧାନିକ ନିଗମ ଏବଂ 64ଟି ସରକାରୀ କମ୍ପାନୀ (26ଟି ନକ୍ସିୟ ସରକାରୀ କମ୍ପାନୀ ଅନ୍ତର୍ଭୁକ୍ତ କରି) ଏବଂ 15ଟି ସରକାର ନିୟନ୍ତ୍ରିତ ଅନ୍ୟ କମ୍ପାନୀ ରହିଛି । ଏଥିମଧ୍ୟରୁ 14ଟି<sup>12</sup> ପିଏସ୍‌ସ୍‌ର 31 ମାର୍ଚ୍ଚ 2022 ସୁଦ୍ଧା 8,775.18 କୋଟି ଟଙ୍କା ଏକତ୍ରୀକୃତ କ୍ଷତି ହୋଇଥିଲା । ପାଞ୍ଚଟି କ୍ଷତି ସହୁଥିବା ପିଏସ୍‌ସ୍‌ ଯଥା ଗ୍ରୀଡ଼କୋ ଲିମିଟେଡ୍ (ଗ୍ରୀଡ଼କୋ), ଇଡ଼କଲ୍ ଫେରୋକ୍ସାଇଡ୍ ଏବଂ ଆଲୁମିନିୟମ ଲିମିଟେଡ୍ (ଇଫ୍‌କାଲ୍), ଇଡ଼କଲ୍ କଲିଙ୍ଗ ଆଇରନ୍ ଥ୍ରାଉଁ ଲିମିଟେଡ୍ (ଆଇକେଆଇଡବ୍ଲ୍ୟୁଏଲ୍), ଓଡ଼ିଶା ଶିଳ୍ପ ଉନ୍ନୟନ ନିଗମ ଲିମିଟେଡ୍ (ଇଡ଼କଲ୍) ଏବଂ ଓଡ଼ିଶା ଗ୍ରାମ୍ୟ ଗୃହ ନିର୍ମାଣ ଏବଂ ଉନ୍ନୟନ ନିଗମ ଲିମିଟେଡ୍ (ଓଆର୍‌ଏଚ୍‌ଡିସି), ଯେଉଁଥିରେ ଓଡ଼ିଶା ସରକାରଙ୍କ ଦ୍ୱାରା ବିନିଯୋଗ ହୋଇଥିବା 3,065.41 କୋଟି ଟଙ୍କାର ସମସ୍ତ ପୁଞ୍ଜି ବିନିଯୋଗ, ସେଗୁଡ଼ିକର 8,313.34 କୋଟି ଟଙ୍କାର ଏକତ୍ରୀକୃତ କ୍ଷତି ଦ୍ୱାରା ସମ୍ପୂର୍ଣ୍ଣ ଭାବରେ କ୍ଷୟ ହୋଇଯାଇଥିଲା ଏବଂ ନିର୍ ମୂଲ୍ୟ 5,247.93 କୋଟି ଟଙ୍କା ରଖାଯାଇ ରହିଥିଲା, ସେଗୁଡ଼ିକୁ ଏହି ବିସ୍ତୃତ ଅନୁପାଳନ ସମୀକ୍ଷାରେ ଅନ୍ତର୍ଭୁକ୍ତ କରାଯାଇଅଛି ।

### 2.2 ପରିସର ଏବଂ ପଦ୍ଧତି

ସମୀକ୍ଷା ପରିସରରେ ଏହି ପାଞ୍ଚଟି କ୍ଷତି ସହୁଥିବା ପିଏସ୍‌ସ୍‌ର କ୍ଷୟକ୍ଷତିର କାରଣ ଜାଣିବା ଏବଂ ନିରନ୍ତର କାର୍ଯ୍ୟ କରିବା ପାଇଁ ସେମାନଙ୍କର କାର୍ଯ୍ୟକ୍ଷମତା ବିଶ୍ଳେଷଣ କରିବା ପାଇଁ 31 ମାର୍ଚ୍ଚ 2022 ସୁଦ୍ଧା ସମସ୍ତ ବିଗତ ପାଞ୍ଚ ବର୍ଷର ସେମାନଙ୍କର ଆର୍ଥିକ ଏବଂ କାର୍ଯ୍ୟଦକ୍ଷତା ପ୍ରଦର୍ଶନର ବିଶ୍ଳେଷଣ ଅନ୍ତର୍ଭୁକ୍ତ । ଗ୍ରୀଡ଼କୋ, ଇଡ଼କଲ୍,

<sup>12</sup> ଗ୍ରୀଡ଼କୋ ଲିମିଟେଡ୍ (7,886.18 କୋଟି ଟଙ୍କା), ଓଡ଼ିଶା ବିଦ୍ୟୁତ୍ ସଞ୍ଚାରଣ ନିଗମ ଲିମିଟେଡ୍ (ଓପିସିଏଲ୍) (110.76 କୋଟି ଟଙ୍କା), ଇଡ଼କଲ୍ ଫେରୋକ୍ସାଇଡ୍ ଏବଂ ଆଲୁମିନିୟମ ଲିମିଟେଡ୍ (ଇଫ୍‌କାଲ୍) (33.89 କୋଟି ଟଙ୍କା), ଇଡ଼କଲ୍ କଲିଙ୍ଗ ଆଇରନ୍ ଥ୍ରାଉଁ ଲିମିଟେଡ୍ (188.38 କୋଟି ଟଙ୍କା), ଓଡ଼ିଶା ଖଣିଜ ଅନୁସନ୍ଧାନ ନିଗମ ଲିମିଟେଡ୍ (ଓଏମ୍‌ଇସିଏଲ୍) (13.48 କୋଟି ଟଙ୍କା), ଓଡ଼ିଶା ଜଳ ନିଗମ ଲିମିଟେଡ୍ (ଓଏଲ୍‌କୋ) (0.46 କୋଟି ଟଙ୍କା), ଓଡ଼ିଶା ରାଜ୍ୟ ସଡ଼କ ପରିବହନ ନିଗମ ଲିମିଟେଡ୍ (ଓଏସ୍‌ଆର୍‌ଡିସି) (183.56 କୋଟି ଟଙ୍କା), ଓଡ଼ିଶା ଜଙ୍ଗଲ ଉନ୍ନୟନ ନିଗମ ଲିମିଟେଡ୍ (ଓଏଫ୍‌ଡିସି) (66.82 କୋଟି ଟଙ୍କା), ଓଡ଼ିଶା ଶିଳ୍ପ ଉନ୍ନୟନ ନିଗମ ଲିମିଟେଡ୍ (ଇଡ଼କଲ୍) (58.84 କୋଟି ଟଙ୍କା), ଭୁବନେଶ୍ୱର ସ୍ମାର୍ଟ ସିଟି ଲିମିଟେଡ୍ (ବିଏସ୍‌ସିଏଲ୍) (75.51 କୋଟି ଟଙ୍କା), ଓଡ଼ିଶା ଚାପକ ବିଦ୍ୟୁତ୍ ନିଗମ ଲିମିଟେଡ୍ (ଓସିସିଏଲ୍) (7.87 କୋଟି ଟଙ୍କା), ପାରାଦୀପ ପ୍ଲାଷ୍ଟିକ ପାର୍କ ଲିମିଟେଡ୍ (ପିପିସିଏଲ୍) (3.16 କୋଟି ଟଙ୍କା), ଓଡ଼ିଶା ଇଲେକ୍ଟ୍ରୋନିକ୍ ପାର୍କ ଲିମିଟେଡ୍ (ଓଇପିଏଲ୍) (0.22 କୋଟି ଟଙ୍କା) ଏବଂ ଓଡ଼ିଶା ଗ୍ରାମ୍ୟ ଗୃହ ନିର୍ମାଣ ଏବଂ ଉନ୍ନୟନ ନିଗମ ଲିମିଟେଡ୍ (146.05 କୋଟି ଟଙ୍କା) ।

ଆଇକେଆଇଡବ୍ଲ୍ୟୁଏଲ୍, ଇଫ୍‌କାଲ୍ ଏବଂ ଓଆର୍‌ଏଚ୍‌ଡିସି ଏବଂ ସେମାନଙ୍କର ସମ୍ପୂର୍ଣ୍ଣ ପ୍ରଶାସନିକ ବିଭାଗ ଯଥା, ଶକ୍ତି ବିଭାଗ, ଇସ୍ପାତ ଓ ଖଣି ବିଭାଗ, ଗୃହ ଓ ନଗର ଉନ୍ନୟନ ବିଭାଗ ଏବଂ ସାର୍ବଜନୀନ ଉଦ୍ୟୋଗ ବିଭାଗର ଦସ୍ତାବିଜଗୁଡ଼ିକର ଯାଞ୍ଚ କରାଯାଇଥିଲା ।

ସମୀକ୍ଷା ପାଇଁ ଗ୍ରହଣ କରାଯାଇଥିବା ପଦକ୍ଷେପରେ ସଂଗୃହୀତ ତଥ୍ୟ ଏବଂ ସୂଚନାର ବିଶ୍ଳେଷଣ କରାଯାଇଥିଲା ଏବଂ ଯେଉଁ ସ୍ଥଳରେ ସେମାନଙ୍କର ଉତ୍ତର ମିଳିଥିଲା ତାହା ଅନ୍ତର୍ଭୁକ୍ତ କରି ପରିଷ୍କାର କରାଯାଇଥିଲା ଏବଂ ସର୍ତ୍ତାବଳୀ/ସରକାରଙ୍କୁ ପ୍ରତିବେଦନ ପ୍ରଦାନ କରାଯାଇଥିଲା ।

କମ୍ପାନୀଗୁଡ଼ିକ ସହିତ 29 ସେପ୍ଟେମ୍ବର 2022ରେ ହୋଇଥିବା ଏକ ପ୍ରବେଶ ସମ୍ମିଳନୀରେ ସମୀକ୍ଷାର ଉଦ୍ଦେଶ୍ୟ ଏବଂ ସମୀକ୍ଷା ପଦକ୍ଷେପ ବିଷୟରେ ବର୍ଣ୍ଣନା କରାଯାଇଥିଲା । ସମୀକ୍ଷାରେ ଅନ୍ତର୍ଭୁକ୍ତ ସଂସ୍ଥା ଏବଂ ରାଜ୍ୟ ସରକାରଙ୍କ ମନୋନୀତ ବ୍ୟକ୍ତିମାନଙ୍କ ସହ 18 ମାର୍ଚ୍ଚ 2023ରେ ପ୍ରସ୍ତାନ ସମ୍ମିଳନୀ ଅନୁଷ୍ଠିତ ହୋଇଥିଲା । ଏହି ପ୍ରତିବେଦନ ରୂପାନ୍ତ କରିବା ପାଇଁ ବୈଠକରେ ବ୍ୟକ୍ତ ମତାମତଗୁଡ଼ିକୁ ଯଥାର୍ଥ ଭାବରେ ବିଚାର କରାଯାଇଛି ।

**2.3 ସମୀକ୍ଷା ଉଦ୍ଦେଶ୍ୟ**

ବିସ୍ତୃତ ଅନୁପାଳନ ସମୀକ୍ଷାର ଉଦ୍ଦେଶ୍ୟ ଏହା ଆକଳନ କରିବାର ଥିଲା ଯେ:

- ପିଏସ୍‌ୟୁଗୁଡ଼ିକର ଲକ୍ଷ୍ୟ ହାସଲ ପାଇଁ ଆବଶ୍ୟକ ସାମଗ୍ରୀ, ପୁଞ୍ଜି, ଆର୍ଥିକ ଏବଂ ମାନବ ସମ୍ବଳର ଅଧିଗ୍ରହଣ ଏବଂ ବ୍ୟବହାର ପାଇଁ ବ୍ୟବସାୟ ମଡେଲ, ଯୋଜନା ଏବଂ ପର୍ଯ୍ୟାଲୋଚନା ପ୍ରଣାଳୀ ବିବ୍ୟାପନ ଥିଲା;
- ଉତ୍ପାଦନ ସର୍ବୋତ୍ତମ ଉପଯୋଗ କରିବା ଏବଂ ଆର୍ଥିକ ଏବଂ କାର୍ଯ୍ୟ ସମ୍ପନ୍ନତା କାର୍ଯ୍ୟଦକ୍ଷତା ସୁନିଶ୍ଚିତ କରିବା ପାଇଁ ବ୍ୟବସାୟିକ କାର୍ଯ୍ୟପ୍ରଣାଳୀଗୁଡ଼ିକ ଉତ୍ତମ ଢଙ୍ଗରେ ବାସ୍ତବିକ ଉଦ୍ଦେଶ୍ୟ ହାସଲ କରିବା ପାଇଁ ଉପଯୋଗ କରାଯାଇଥିଲା;
- କମ୍ପାନୀଗୁଡ଼ିକର ବିକ୍ରୟ ଲକ୍ଷ୍ୟଗୁଡ଼ିକ ଉତ୍ପାଦନ କ୍ଷମତା, କମ୍ପାନୀ ଏବଂ ବଜାର ଗୃହଣ ଉପଲକ୍ଷ୍ୟ ଉପରେ ଆଧାର କରି ସ୍ଥିର କରାଯାଇଥିଲା; ଏବଂ
- ସରକାରୀ ନୀତି/ନିୟମିତ ଆଦେଶ/ସାମଗ୍ରୀକ ଅର୍ଥନୀତି ଏବଂ ଶିଳ୍ପ ପରିସ୍ଥିତି ଏବଂ ସରକାର/ପିଏସ୍‌ୟୁ ଦ୍ଵାରା ନିଆଯାଇଥିବା କାର୍ଯ୍ୟକୁ ଦୃଷ୍ଟିରେ ରଖି ଏହି ପିଏସ୍‌ୟୁଗୁଡ଼ିକର ନିରନ୍ତର କାର୍ଯ୍ୟକ୍ଷମତା ଅଛି ।

**2.4 ସମୀକ୍ଷା ମାନଦଣ୍ଡ**

ଯେହେତୁ ପାଞ୍ଚଟି ଭିନ୍ନ କ୍ଷେତ୍ରରେ କାର୍ଯ୍ୟ କରୁଥିବା ପିଏସ୍‌ୟୁଗୁଡ଼ିକରେ ଏହି ବିସ୍ତୃତ ଅନୁପାଳନ ସମୀକ୍ଷା କରାଯାଇଥିଲା, ଗ୍ରହଣ କରାଯାଇଥିବା ସମୀକ୍ଷା ମାନଦଣ୍ଡ ପ୍ରତ୍ୟେକ ପିଏସ୍‌ୟୁ ପାଇଁ ପୃଥକ ଭାବରେ ଦିଆଯାଇଛି । ଗ୍ରୀଡ୍‌କୋ ଏବଂ ଓଆର୍‌ଏଚ୍‌ଡିସି ପାଇଁ ସମୀକ୍ଷା ପର୍ଯ୍ୟବେକ୍ଷଣଗୁଡ଼ିକ ପୃଥକ ଭାବରେ ଦିଆଯାଇଛି । ଇଡିଏଲ୍ ଏବଂ ଏହାର ଦୁଇଟି ସହାୟକ କମ୍ପାନୀ ଇଫ୍‌କାଲ୍ ଏବଂ ଆଇକେଆଇଡବ୍ଲ୍ୟୁଏଲ୍ ଉପରେ ସମୀକ୍ଷା ପର୍ଯ୍ୟବେକ୍ଷଣ ଏକତ୍ର ଦିଆଯାଇଛି ।

**2.5 ଗ୍ରୀଡ୍‌କୋ ଲିମିଟେଡ୍**

**2.5.1 ଉପକ୍ରମ**

ଓଡ଼ିଶାର ବିଦ୍ୟୁତ କ୍ଷେତ୍ର ଓଡ଼ିଶା ବିଦ୍ୟୁତ ସଂସ୍ଥାର (ଓଇଆର୍) ଅଧିନିୟମ, 1995 ଅନୁଯାୟୀ ପୁନର୍ଗଠନ ଯୋଗୁ ଗ୍ରୀଡ୍‌କୋ ଲିମିଟେଡ୍ (ଗ୍ରୀଡ୍‌କୋ) ଓଡ଼ିଶା ସରକାରଙ୍କ ଏକ ସମ୍ପୂର୍ଣ୍ଣ ମାଲିକାନା ଥିବା ଉଦ୍ୟୋଗ ଭାବରେ 20 ଅପ୍ରେଲ 1995ରେ ସ୍ଥାପନ କରାଯାଇଥିଲା । ଏହି ଅଧିନିୟମ ପ୍ରାକ୍ତନ ଓଡ଼ିଶା ରାଜ୍ୟ ବିଦ୍ୟୁତ ବୋର୍ଡ(ଓଏସ୍‌ଇବି)ର ବିଦ୍ୟୁତ କ୍ରୟ, ସଞ୍ଚାରଣ ଏବଂ ବିତରଣ ସମ୍ପନ୍ନତା ସମସ୍ତ କାର୍ଯ୍ୟକଳାପକୁ ଗ୍ରୀଡ୍‌କୋକୁ ହସ୍ତାନ୍ତର କରିଥିଲା । ପରବର୍ତ୍ତୀ ସମୟରେ, ଗ୍ରୀଡ୍‌କୋର ବିତରଣ କାର୍ଯ୍ୟକଳାପକୁ ଅଲଗା କରି 26 ନଭେମ୍ବର 1998ରୁ ଗରୋଟି ବିତରଣ କମ୍ପାନୀ (ଡିଏକମ୍)ଠାରେ ନ୍ୟସ୍ତ କରାଯାଇଥିଲା । ତଥାପି, ଗ୍ରୀଡ୍‌କୋ ଉତ୍ପାଦନକାରୀଙ୍କଠାରୁ ବିଦ୍ୟୁତ କ୍ରୟ ଜାରି ରଖିଥିଲା ।

ରାଜ୍ୟ ଦ୍ୱାରା ନିୟୁତ ସଂସ୍ଥା ଭାବରେ ଏହା ରାଜ୍ୟର ବିଦ୍ୟୁତ ଋହିତା ମେଣ୍ଟାଇବା ପାଇଁ ଋରୋଟି ଡିଭିଜନକୁ ବିଦ୍ୟୁତ ଯୋଗାଣ ପାଇଁ ବିଭିନ୍ନ କେନ୍ଦ୍ରୀୟ ଏବଂ ରାଜ୍ୟ ବିଦ୍ୟୁତ ଉତ୍ପାଦନକାରୀ କମ୍ପାନୀ ସହିତ ବିଦ୍ୟୁତ କ୍ରୟ ବୁକ୍ସିନାମା (ପିପିଏ) କାର୍ଯ୍ୟକାରୀ କରିଥିଲା । ରାଜ୍ୟର ଋହିତା ପୂରଣ କରିବା ପରେ ଗ୍ରୀଡ଼କୋ ବଳକା ବିଦ୍ୟୁତ ରାଜ୍ୟ ବାହାରେ ବିକ୍ରି କରେ । ବିଦ୍ୟୁତ ଅଧିନିୟମ (ଇଏ), 2003 ଲାଗୁ ହେବା ପରେ, ସଞ୍ଚାରଣ କାର୍ଯ୍ୟ ମଧ୍ୟ ଗ୍ରୀଡ଼କୋଠାରୁ ଅଲଗା କରାଯାଇଥିଲା ଏବଂ 01 ଅପ୍ରେଲ 2005ଠାରୁ ଓଡ଼ିଶା ବିଦ୍ୟୁତ ସଞ୍ଚାରଣ ନିଗମ ଲିମିଟେଡ୍ (ଓପିଟିସିଏଲ୍) ଉପରେ ନ୍ୟସ୍ତ ହୋଇଥିଲା । ଏହିପରି, ଗ୍ରୀଡ଼କୋ ପାଖରେ ଉତ୍ପାଦନକାରୀ ଭାବରେ ଯାହା ରହିଲା ତାହା ହେଉଛି ଉତ୍ପାଦନକାରୀଙ୍କଠାରୁ ବିଦ୍ୟୁତ କ୍ରୟ କରିବା ଏବଂ ଡିଭିଜନଗୁଡ଼ିକୁ ବହୁ ପରିମାଣରେ ବିକ୍ରୟ କରିବାର ବ୍ୟବସାୟ । ଓଡ଼ିଶାରେ ଏହା ଏକ ନିଆରା ପରିସ୍ଥିତି ଯେଉଁଠାରେ ବିଦ୍ୟୁତ କ୍ଷେତ୍ରର ତିନୋଟି କାର୍ଯ୍ୟକଳାପ ଯଥା ବିଦ୍ୟୁତ ଉତ୍ପାଦନ, ସଞ୍ଚାରଣ ଏବଂ ବିତରଣ, କୌଣସିରେ ସମ୍ପୂର୍ଣ୍ଣ ବିନା ବିଦ୍ୟୁତ କ୍ଷେତ୍ରରେ ଗ୍ରୀଡ଼କୋ ବିଦ୍ୟମାନ ଅଛି । ଏହା ମଧ୍ୟ ଏକ ସାଧାନ ବିଦ୍ୟୁତ ବ୍ୟବସାୟୀ ନୁହେଁ କାରଣ ଏହା ଡିଭିଜନଗୁଡ଼ିକୁ ବିଦ୍ୟୁତ ଯୋଗାଇବା ପାଇଁ ବାଧ୍ୟ ଅଟେ । ଅନ୍ୟ ରାଜ୍ୟଗୁଡ଼ିକ ପରି, ଡିଭିଜନଗୁଡ଼ିକର ଉତ୍ପାଦନକାରୀଙ୍କ ସହିତ ପିପିଏ ନାହିଁ । ଏହି ପରିପ୍ରେକ୍ଷାରେ, ଓଡ଼ିଶା ବିଦ୍ୟୁତ ନିୟମକ ଆୟୋଗ (ଓଇଆର୍‌ସି), ଗ୍ରୀଡ଼କୋର ଆଇନଗତ ସ୍ଥିତିକୁ ସ୍ପଷ୍ଟ କଲାବେଳେ ଦେଖିଲେ (18 ମାର୍ଚ୍ଚ 2011) ଯେ, ଜଣେ ବ୍ୟବସାୟୀର ବହୁଳ ଯୋଗାଣ କାର୍ଯ୍ୟକଳାପ, ଇଏ, 2003ର କୌଣସି ବ୍ୟବସ୍ଥାକୁ ବିରୋଧାଭାସ କରେ ନାହିଁ । ଏହା ଓଇଆର୍‌ସି ଅଧିନିୟମ, 1995 ଅଧିନରେ ଥିବା ଏକ ଐତିହାସିକ ଉତ୍ପାଦନକାରୀ ଅଟେ । ଗ୍ରୀଡ଼କୋ ଏହାର ଶକ୍ତି କ୍ରୟ ଏବଂ ବିକ୍ରୟକୁ ବାର୍ଷିକ ପରିଯୋଜନା କରେ ଏବଂ ଅନୁମୋଦନ ପାଇଁ ବାର୍ଷିକ ରାଜସ୍ୱ ଆବଶ୍ୟକତା (ଏଆର୍‌ଆର୍) ଆବେଦନ ମାଧ୍ୟମରେ ଓଇଆର୍‌ସିଠାରେ ଦାଖଲ କରେ । ବିଦ୍ୟୁତ କ୍ରୟ ଏବଂ ବିକ୍ରୟ ପାଇଁ ମୂଲ୍ୟ ଇଏ, 2003ର ଧାରା 86(b) ଅନୁଯାୟୀ ଓଇଆର୍‌ସି ଦ୍ୱାରା ନିର୍ଣ୍ଣୟ କରାଯାଏ । ଓଇଆର୍‌ସି ମଧ୍ୟ ଗ୍ରୀଡ଼କୋ ଦ୍ୱାରା ଉତ୍ପାଦନକାରୀଙ୍କ ସହିତ ପିପିଏ ଅଧିନରେ ବିଦ୍ୟୁତ କ୍ରୟକୁ ନିୟନ୍ତ୍ରିତ କରିଥାଏ । ଗ୍ରୀଡ଼କୋର କାର୍ଯ୍ୟକାରୀତାର ପ୍ରବାହ ଋର୍ଷି ନିମ୍ନରେ ଦିଆଯାଇଛି:

ଋର୍ଷି 2.1: ଗ୍ରୀଡ଼କୋର କାର୍ଯ୍ୟକାରୀତା ପ୍ରବାହ ଋର୍ଷି

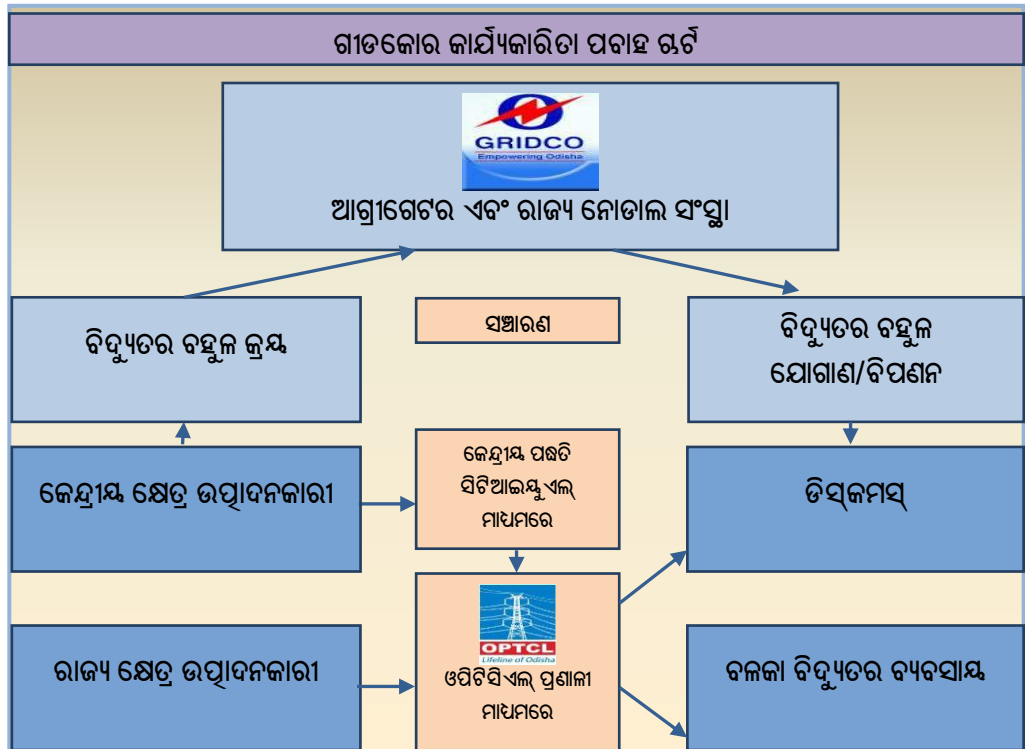

2.5.2 ସାଙ୍ଗଠନିକ ବ୍ୟବସ୍ଥା

ଗ୍ରୀଡ଼କୋ ଓଡ଼ିଶା ସରକାରଙ୍କର ଶକ୍ତି ବିଭାଗ (ଡିଓଇ)ର ପ୍ରଶାସନିକ ନିୟନ୍ତ୍ରଣରେ ଅଛି । ଗ୍ରୀଡ଼କୋର ପରିଚାଳନା ଅଧକ୍ଷ ଏବଂ ପରିଚାଳନା ନିର୍ଦ୍ଦେଶକ(ଏମ୍‌ଡି)ଙ୍କ ସମେତ 10 ଜଣ ନିର୍ଦ୍ଦେଶକଙ୍କୁ ନେଇ ଗଠିତ ନିର୍ଦ୍ଦେଶକମଣ୍ଡଳୀ

ଉପରେ ନ୍ୟସ୍ତ। ଏହି ସଂସ୍ଥା ମୁଖ୍ୟତଃ ତିନୋଟି କାର୍ଯ୍ୟକ୍ଷମ ବିଭାଗ ଯଥା ବାଣିଜ୍ୟ ଓ ଶକ୍ତି କ୍ରୟ, ବ୍ୟବସାୟ ଓ ବାଣିଜ୍ୟ ବିକାଶ ଏବଂ ଆର୍ଥିକ ଓ କମ୍ପାନୀ ବ୍ୟାପାର ସହିତ ଗଠିତ। ଏମାନେ ହେଉଛନ୍ତି କମ୍ପାନୀର ମୁଖ୍ୟ କାର୍ଯ୍ୟନିର୍ବାହୀ ଏବଂ ତିନୋଟି କାର୍ଯ୍ୟକ୍ଷମ ବିଭାଗର ନିର୍ଦ୍ଦେଶକମାନେ ତାଙ୍କୁ କମ୍ପାନୀର କାର୍ଯ୍ୟ ପରିଚାଳନାରେ ସାହାଯ୍ୟ କରନ୍ତି।

### 2.5.3 ଆର୍ଥିକ ପ୍ରଦର୍ଶନ

2013-14ଠାରୁ ଗ୍ରୀଡ଼କୋ କ୍ରମାଗତ ଭାବରେ କ୍ଷତି ସହି ଆସୁଅଛି। 31 ମାର୍ଚ୍ଚ 2022ରେ ଶେଷ ହେଉଥିବା ପାଞ୍ଚ ବର୍ଷ ମଧ୍ୟରେ ଗ୍ରୀଡ଼କୋର ଆର୍ଥିକ ପ୍ରଦର୍ଶନ ପରିଶିଷ୍ଟ 16ରେ ଦିଆଯାଇଛି।

ଗତ ପାଞ୍ଚ ବର୍ଷ ପାଇଁ ଗ୍ରୀଡ଼କୋର ଆର୍ଥିକ କାର୍ଯ୍ୟଦକ୍ଷତାର ବିଶ୍ଳେଷଣରୁ ଜଣାପଡ଼ିଛି ଯେ:

- ଗ୍ରୀଡ଼କୋର ବାର୍ଷିକ କ୍ଷତି କ୍ରମାଗତ ଭାବରେ 2017-18ରେ 197.50 କୋଟି ଟଙ୍କାରୁ 2020-21ରେ 1,382.35 କୋଟି ଟଙ୍କା(ରୁରି ବର୍ଷରେ 600 ପ୍ରତିଶତ ବୃଦ୍ଧି)କୁ ବୃଦ୍ଧି ପାଇଥିଲା। ଗ୍ରୀଡ଼କୋ ପୂର୍ବ ବର୍ଷର 1,382.35 କୋଟି ଟଙ୍କା କ୍ଷତି ତୁଲନାରେ, 2021-22ରେ ଏହାର କ୍ଷତିକୁ 440.18 କୋଟି ଟଙ୍କାକୁ ହ୍ରାସ କରିବାରେ ସଫଳ ହୋଇଥିଲେ ମଧ୍ୟ ଏହା ପ୍ରାକ୍ କୋଭିଡ ଅବସ୍ଥା ମଧ୍ୟରେ ହୋଇଥିବା କ୍ଷତି(2018-19ରେ 281.05 କୋଟି ଟଙ୍କା)ଠାରୁ 157 ପ୍ରତିଶତ ଅଧିକ ଥିଲା। କ୍ଷତି ହ୍ରାସ ସତ୍ତ୍ୱେ, ପୂର୍ବ ବର୍ଷ ତୁଲନାରେ ଆର୍ଥିକ ଖର୍ଚ୍ଚ 600.58 କୋଟି ଟଙ୍କାରୁ 2021-22ରେ 741.11 କୋଟି ଟଙ୍କାକୁ ବୃଦ୍ଧି ପାଇଥିଲା। ଦେଖାଗଲା ଯେ ଏହାର ସମ୍ବନ୍ଧିତ ବେସରକାରୀ ସଂସ୍ଥା (ଯଥା ପିଟିସି ଇଣ୍ଡିଆ) ଏହି ବର୍ଷଗୁଡ଼ିକରେ (2019-20 ଏବଂ 2020-21) ଲାଭ ଅର୍ଜନ କରିଥିଲା।
- ଗ୍ରୀଡ଼କୋ ଦ୍ୱାରା ଅର୍ଜିତ ରାଜସ୍ୱ 2017-18ରେ ହୋଇଥିବା ମୋଟ ଖର୍ଚ୍ଚର 97.55 ପ୍ରତିଶତରୁ 2019-20ରେ 84.86 ପ୍ରତିଶତକୁ ହ୍ରାସ ପାଇଥିଲା। 2021-22ରେ କୋଭିଡ-19 ମହାମାରୀ ପରେ ବିଦ୍ୟୁତ ଯୋଗାଣରେ ଉନ୍ନତି ସତ୍ତ୍ୱେ ଏହା 95.34 ପ୍ରତିଶତ ଥିଲା।
- ଏକତ୍ରୀକୃତ କ୍ଷତି କ୍ରମାଗତ ଭାବରେ ବୃଦ୍ଧିପାଇ 31 ମାର୍ଚ୍ଚ 2022 ସୁଦ୍ଧା ସର୍ବାଧିକ 7,886.18 କୋଟି ଟଙ୍କାରେ ପହଞ୍ଚିଥିଲା। ଫଳସ୍ୱରୂପ, ସରକାରଙ୍କର ସାଧାରଣ ଅଂଶଧନ ଆକାରରେ 2,791.22 କୋଟି ଟଙ୍କାର ପୁଞ୍ଜି ବିନିଯୋଗ କ୍ଷୟ ହୋଇଯାଇଥିଲା ଯଦିଓ 2021-22ରେ ଓଡ଼ିଶା ସରକାର 2,214.51 କୋଟି ଟଙ୍କାର ସାଧାରଣ ଅଂଶଧନ ପୁନଃ ବିନିଯୋଗ କରିଥିଲେ। 2021-22 ବର୍ଷ ଶେଷ ସୁଦ୍ଧା ଗ୍ରୀଡ଼କୋର ନିର୍ଦ୍ ମୂଲ୍ୟ (-) 5,094.96 କୋଟି ଟଙ୍କାରେ ରଖାଯାଇ ଥିଲା।
- ଏହା ମଧ୍ୟ ଦେଖାଗଲା ଯେ, ଗ୍ରୀଡ଼କୋର କ୍ରମାଗତ ରଖାଯାଇ ନିର୍ଦ୍ ମୂଲ୍ୟ ଯୋଗୁ ଓଇଆରସି ଏହାକୁ ବାଣିଜ୍ୟ ଲାଭସେନ୍ଦ୍ର ପ୍ରଦାନ କରିନଥିଲା। ଫଳସ୍ୱରୂପ, ଗ୍ରୀଡ଼କୋ ସାଧାରଣ ଭାବରେ ରାଜ୍ୟ ବାହାରେ ଶକ୍ତି ବ୍ୟବସାୟ କରିବାରେ ଅସମର୍ଥ ଥିଲା।

ଉପରୋକ୍ତ ତଥ୍ୟଗୁଡ଼ିକରୁ ଏହା ଦେଖାଗଲା ଯେ, ଗ୍ରୀଡ଼କୋର ଆର୍ଥିକ ସ୍ଥିତି ଏତେ ଖରାପ ଥିଲା ଯେ ସଠିକ ସମୟରେ ପ୍ରତିକାର ବ୍ୟବସ୍ଥା ଗ୍ରହଣ ନକଲେ ଏହାର ସ୍ୱାୟତ୍ତ ଉପରେ ପ୍ରଶ୍ନ କରାଯିବ। ଆର୍ଥିକ କାର୍ଯ୍ୟଦକ୍ଷତା ମୂଲ୍ୟ କାର୍ଯ୍ୟଦକ୍ଷତା ପ୍ରଦର୍ଶନର ପ୍ରତିଫଳନ ଅଟେ ଯାହା ନିମ୍ନଲିଖିତ ସମୀକ୍ଷା ମାନଦଣ୍ଡ ଅନୁଯାୟୀ ଅନୁକ୍ଷେପ 2.5.5ରୁ 2.5.8 ମଧ୍ୟରେ ସମୀକ୍ଷାରେ ମୂଲ୍ୟାଙ୍କନ କରାଯାଇଛି।

### 2.5.4 ସମୀକ୍ଷା ମାନଦଣ୍ଡ

ସମୀକ୍ଷା ଉଦ୍ଦେଶ୍ୟ ହାସଲ କରିବାରେ ଗ୍ରହଣ କରାଯାଇଥିବା ସମୀକ୍ଷା ମାନଦଣ୍ଡ ନିମ୍ନଲିଖିତ ପ୍ରକାରେ ଅଟେ:

- ଶୁଦ୍ଧ ଆଦେଶ, ଏଆରଆର୍ ଏବଂ ଓଇଆରସି ଏବଂ କେନ୍ଦ୍ରୀୟ ବିଦ୍ୟୁତ ନିୟମକ ଆୟୋଗ (ସିଇଆରସି)ର ନିୟମାବଳୀ;

- ଶକ୍ତି କ୍ରୟ ରୁଚ୍ଛିଗୁଡ଼ିକ, ବହୁଳ ଯୋଗାଣ ରୁଚ୍ଛିଗୁଡ଼ିକ ଏବଂ ଶକ୍ତି ବିକ୍ରୟ ରୁଚ୍ଛି (ପିଏସ୍‌ଏ)ଗୁଡ଼ିକ;
- ଓଡ଼ିଶା ସରକାରଙ୍କ ସହ ରୁଝାମଣାପତ୍ର;
- ପରିପ୍ରେକ୍ଷଣ ଯୋଜନା, ବାର୍ଷିକ ଯୋଜନା ଏବଂ ପିଏସ୍‌ସୁର ବାର୍ଷିକ ପ୍ରତିବେଦନ ଏବଂ ବାର୍ଷିକ ବଜେଟ୍;
- ବୋର୍ଡର କାର୍ଯ୍ୟ ବିବରଣୀ, କାର୍ଯ୍ୟସୂଚୀ ବିବରଣୀ;
- ରାଜ୍ୟ/କେନ୍ଦ୍ର ସରକାର, ଓଇଆର୍‌ସି ଏବଂ ସିଇଆର୍‌ସି ଦ୍ୱାରା ଜାରି କରାଯାଇଥିବା ଆଦେଶ/ ବିଜ୍ଞପ୍ତି/ ପରିପତ୍ର/ ନିର୍ଦ୍ଦେଶ/ନିଷ୍ପତ୍ତି/ନିୟମାବଳୀ/ନିର୍ଦ୍ଦେଶାବଳୀ;
- ବିଦ୍ୟୁତ ଅଧିନିୟମ, 2003 ଏବଂ ତାହା ଅଧିନରେ ଜାରି କରାଯାଇଥିବା ନିୟମ, ନିୟମାବଳୀ ଏବଂ ନୀତି;
- ଜାତୀୟ ବିଦ୍ୟୁତ ନୀତି (ଏନ୍‌ଇପି) ଏବଂ ଜାତୀୟ ଶୁଳ୍କ ନୀତି (ଏନ୍‌ଟିପି); ଏବଂ
- ଡିସ୍କମ୍‌ମାନଙ୍କ ସହିତ ଏସ୍‌ସୋ ରୁଚ୍ଛିନାମା ।

**ସମୀକ୍ଷା ଫଳାଫଳ:**

**କାର୍ଯ୍ୟକ୍ଷେତ୍ରର ପ୍ରଦର୍ଶନ**

ଗ୍ରୀଡ଼କୋ ମୌଳିକ ଭାବରେ ଗୋଟିଏ ବିଦ୍ୟୁତ ବ୍ୟବସାୟୀ ହୋଇଥିବାରୁ ସଠିକ ଭାବରେ ବିଦ୍ୟୁତ ଆବଶ୍ୟକତାକୁ ନିଶ୍ଚିତ କରିବା ଉଚିତ ଏବଂ ଏହାର ବ୍ୟବସାୟକୁ ସ୍ଥାୟୀ କରିବା ପାଇଁ ଦକ୍ଷ ଏବଂ ସଞ୍ଚ ଖର୍ଚ୍ଚରେ ବିଦ୍ୟୁତ କ୍ରୟ କରିବାକୁ ଚେଷ୍ଟା କରିବା ଆବଶ୍ୟକ। ନିମ୍ନଲିଖିତ ଅନୁକ୍ଷେପଗୁଡ଼ିକରେ କରାଯାଇଥିବା ବିଶ୍ଳେଷଣରୁ ଉଭୟ କ୍ଷେତ୍ରରେ ତ୍ରୁଟି ଦେଖାଯାଇଥିଲା।

**2.5.5 ଯୋଜନା ଏବଂ ପର୍ଯ୍ୟାଲୋଚନା:**

**ରଣନୀତିକ ଯୋଜନାର ଅନୁପସ୍ଥିତି**

ରଣନୀତିକ ଯୋଜନା ହେଉଛି ସଂସ୍ଥାର ଦୀର୍ଘମିୟାଦୀ ଲକ୍ଷ୍ୟ ଏବଂ ହିତାଧିକାରୀଙ୍କ ଚିନ୍ତା ଏବଂ ଆଶାକୁ ଅନ୍ତର୍ଭୁକ୍ତ କରି ଲକ୍ଷ୍ୟ ହାସଲ କରିବା ପାଇଁ ଆବଶ୍ୟକ ବ୍ୟାପକ ପଦକ୍ଷେପଗୁଡ଼ିକ ଚିହ୍ନଟ କରିବାର ପ୍ରକ୍ରିୟା। କିନ୍ତୁ, ସମୀକ୍ଷାରେ ଦେଖାଗଲା ଯେ ଗ୍ରୀଡ଼କୋ ଆରମ୍ଭରୁ କୌଣସି ରଣନୀତିକ/ପରିପ୍ରେକ୍ଷଣ ଯୋଜନା ପ୍ରସ୍ତୁତ କରିନାହିଁ। ଓଇଆର୍ ଅଧିନିୟମ, 1995ର ଧାରା 13 ଅନୁଯାୟୀ ଉତ୍ପାଦନକାରୀ କମ୍ପାନୀ, ରାଜ୍ୟ ସରକାର, କେନ୍ଦ୍ରୀୟ ବିଦ୍ୟୁତ ପ୍ରାଧିକରଣ (ସିଇଏ) ଇତ୍ୟାଦି ସହିତ ସମନ୍ୱୟ ରକ୍ଷା କରି ଗ୍ରୀଡ଼କୋକୁ ରାଜ୍ୟର ଶକ୍ତି ଆବଶ୍ୟକତାର ଯୋଜନା ଏବଂ ସମନ୍ୱୟ କରିବାର ଥିଲା। ସେହିଭଳି, ଓଇଆର୍‌ସି (ଆରରଣ ବିଧି) ନିୟମାବଳୀ, 2004 ଅନୁଯାୟୀ, ବିବେଚିତ ବ୍ୟବସାୟ ଲାଇସେନ୍ସ<sup>13</sup> ବଳବତ୍ତର ହେବାର ତିନି ମାସ ମଧ୍ୟରେ ଗ୍ରୀଡ଼କୋକୁ ଓଇଆର୍‌ସିରେ ଏକ ବ୍ୟବସାୟୀକ ଯୋଜନା ଦାଖଲ କରି ପ୍ରତିବର୍ଷ ଏହାକୁ ଅଧିନୀତନ କରିବାର ଆବଶ୍ୟକ ଥିଲା। ବ୍ୟବସାୟୀକ ଯୋଜନାରେ ବାର୍ଷିକ କାରବାର, ପ୍ରକଳ୍ପିତ ଲାଭ ଏବଂ କ୍ଷତିର ହିସାବ, ପ୍ରକଳ୍ପିତ ତୁଳନାପତ୍ର, ପ୍ରକଳ୍ପିତ ନଗଦ ପ୍ରବାହ ବିବରଣୀ ଏବଂ ପ୍ରକଳ୍ପିତ ଗୁରୁତ୍ୱପୂର୍ଣ୍ଣ ଆର୍ଥିକ ପରିମାପ ଇତ୍ୟାଦି ରହିବାର ଥିଲା। ତଥାପି, ଗ୍ରୀଡ଼କୋ ଏପରି କୌଣସି ଯୋଜନା ପ୍ରସ୍ତୁତ କରିନଥିଲା। 2012-13 ବର୍ଷ ପାଇଁ ଏହି କାର୍ଯ୍ୟାଳୟର ସମ୍ପାଦନ ସମୀକ୍ଷା ପ୍ରତିବେଦନରେ ମଧ୍ୟ ଏହି ତଥ୍ୟ ଦର୍ଶାଯାଇଥିଲା ଯେତେବେଳେ ସରକାର କହିଥିଲେ ଯେ ଭବିଷ୍ୟତରେ

<sup>13</sup> ଏକ ସରକାରୀ କମ୍ପାନୀକୁ ବିଦ୍ୟୁତ ଅଧିନିୟମ, 2003ର ଧାରା 14ର ପଞ୍ଚମ ପ୍ରୋଭିଜୋ ଅନୁଯାୟୀ ବିବେଚିତ ବ୍ୟବସାୟ ଲାଇସେନ୍ସ ପ୍ରଦାନ କରାଯାଇଥାଏ।

ପ୍ରଭାବଶାଳୀ ବିଦ୍ୟୁତ ବ୍ୟବସାୟ ପାଇଁ ଗ୍ରୀଡ଼କୋ ବ୍ୟବସାୟୀକ ଯୋଜନା ପ୍ରସ୍ତୁତ କରିବା କିନ୍ତୁ, ଆଜି ପର୍ଯ୍ୟନ୍ତ (ଅଗଷ୍ଟ 2022) ନଅ ବର୍ଷ ବିତିଯାଇଥିଲେ ମଧ୍ୟ ଏହି ବାବଦରେ କୌଣସି କାର୍ଯ୍ୟ ଆରମ୍ଭ କରାଯାଇ ନଥିଲା ।

ଶକ୍ତି ବିଭାଗ, ଓଡ଼ିଶା ସରକାରଙ୍କ ସହିତ ହୋଇଥିବା ବୁଝାମଣା ପତ୍ର (ଏମ୍‌ଓୟୁ)ର ନିୟମାବଳୀ ଅନୁଯାୟୀ ଗ୍ରୀଡ଼କୋକୁ ସଠିକ ସଙ୍କ ଏବଂ ଦୀର୍ଘମିୟାଦୀ ବିଦ୍ୟୁତ ଋହିଦାର ପୂର୍ବାନୁମାନ କରିବାର ଆବଶ୍ୟକତା ଥିଲା । କିନ୍ତୁ, ଗ୍ରୀଡ଼କୋ ରାଜ୍ୟର ବିଦ୍ୟୁତ ଆବଶ୍ୟକତାର କୌଣସି ସଙ୍କ ଏବଂ ଦୀର୍ଘମିୟାଦୀ ପୂର୍ବାନୁମାନ କରିବା ପରିବର୍ତ୍ତେ 2006ରେ ପ୍ରକାଶିତ 17ତମ ବିଦ୍ୟୁତ ଶକ୍ତି ସର୍ବେକ୍ଷଣ (ଇପିଏସ୍)ରେ ଧାର୍ଯ୍ୟ ହୋଇଥିବା ଲୋଡ୍ ପୂର୍ବାନୁମାନକୁ ଦୃଷ୍ଟିରେ ରଖି ଏନ୍‌ଟିପିସିର ଆଗାମୀ ଉତ୍ପାଦନକାରୀ ଷ୍ଟେସନ ସହିତ 16ଟି ପିପିଏ ସାକ୍ଷର କରିଥିଲା (ଅଗଷ୍ଟ 2006ରୁ ଜାନୁଆରୀ 2011) । ଅବଶ୍ୟ, 2014 ମସିହାରେ ଗ୍ରୀଡ଼କୋ ଅନୁଭବ କଲା ଯେ ଲୋଡ୍ ଅଭିବୃଦ୍ଧି 17ତମ ଇପିଏସ୍‌ରେ ଉଲ୍ଲେଖ କରାଯାଇଥିବା ପରି ହୋଇନାହିଁ । ତେଣୁ, ଗ୍ରୀଡ଼କୋର ନିର୍ଦ୍ଦେଶକ ମଣ୍ଡଳୀ ରାଜ୍ୟ ବାହାରେ ଅବସ୍ଥିତ ଏନ୍‌ଟିପିସି ଷ୍ଟେସନର ବିଦ୍ୟୁତ ଫେରସ୍ତ ପାଇଁ ଏକ ପ୍ରସ୍ତାବ ଦେବାପାଇଁ ନିଷ୍ପତ୍ତି ନେଇଥିଲେ (15 ମାର୍ଚ୍ଚ 2014) । ସେହି ଅନୁଯାୟୀ, ଗ୍ରୀଡ଼କୋ ଏନ୍‌ଟିପିସିର ରାଜ୍ୟ ବାହାରେ ଥିବା ଆଗାମୀ ପ୍ରକଳ୍ପଗୁଡ଼ିକରୁ ରାଜ୍ୟର ଭାଗ ଫେରସ୍ତ ପାଇଁ ଭାରତ ସରକାରଙ୍କ ଶକ୍ତି ମନ୍ତ୍ରାଳୟ ସହିତ ଆଲୋଚନା କରିବା ପାଇଁ ଶକ୍ତି ବିଭାଗ, ଓଡ଼ିଶା ସରକାରଙ୍କର ପ୍ରମୁଖ ସଚିବଙ୍କୁ ଅନୁରୋଧ କରିଥିଲେ (ନଭେମ୍ବର 2014) । ଏହି ପରିପ୍ରେକ୍ଷାରେ ସନ୍ତୋଷଜନକ ଅଗ୍ରଗତି ହୋଇପାରିନଥିଲା ଏବଂ 2014-15ରୁ 2019-20 ମଧ୍ୟରେ ଗ୍ରୀଡ଼କୋ ଏହି ବିଦ୍ୟୁତ ପ୍ରକଳ୍ପଗୁଡ଼ିକରୁ କୌଣସି ବିଦ୍ୟୁତ କ୍ରୟ ନକରି ମଧ୍ୟ ସ୍ତ୍ରୀୟା ଖର୍ଚ୍ଚ ବାବଦରେ 1,071.36 କୋଟି ଟଙ୍କାର ବିପୁଳ ପରିହାର୍ଯ୍ୟ ବ୍ୟୟ କରିଥିଲା । ତେଣୁ, 2018-19ରୁ 2026-27 ଅବଧି ପାଇଁ ବିଦ୍ୟୁତ ଋହିଦାର ପୂର୍ବାନୁମାନ ଏବଂ ବିଦ୍ୟୁତ ବିପଣନ କୌଶଳର ବିକାଶ ପାଇଁ ଗ୍ରୀଡ଼କୋ ଏକ ପରାମର୍ଶଦାତା ମେସର୍ସ ଫିଡ଼ବ୍ୟାକ ଇନଫ୍ରାକୁ ନିଯୁକ୍ତି ଦେଇଥିଲେ (15 ମଇ 2018) । ମେସର୍ସ ଫିଡ଼ବ୍ୟାକ୍ ଇନଫ୍ରା 25 ଫେବୃୟାରୀ 2019ରେ ଏହାର ଚୁଡ଼ାନ୍ତ ପ୍ରତିବେଦନ ପ୍ରଦାନ କରିଥିଲା ଯେଉଁଥିରେ କେନ୍ଦ୍ରୀୟ ଉତ୍ପାଦନକାରୀ ଷ୍ଟେସନ ଯଥା, କାନ୍ତି ବିଦ୍ୟୁତ ଉତ୍ପାଦନ ନିଗମ ଲିମିଟେଡ୍ (କେବିୟୁଏନ୍‌ଏଲ୍) ଏବଂ ବାହି-IIରୁ ବ୍ୟୟବହୁଳ ବିଦ୍ୟୁତ ଫେରସ୍ତ କରିବାକୁ ସୁପାରିଶ କରିଥିଲା ।

ସମୀକ୍ଷାରେ ଏହା ଦେଖାଗଲା ଯେ ମେସର୍ସ ଫିଡ଼ବ୍ୟାକ ଇନଫ୍ରା ସୁପାରିଶ ଯେପରି ଲାଭ ସହିତ ବାଣିଜ୍ୟ କରିବା, ନିଅଣ୍ଟ ରାଜ୍ୟକୁ ଶକ୍ତି ବିକ୍ରୟ, ଉଚ୍ଚ ମୂଲ୍ୟର ଏନ୍‌ଟିପିସି ଷ୍ଟେସନ ଫେରସ୍ତ ଇତ୍ୟାଦି ଉପରେ ଗ୍ରୀଡ଼କୋ ଦ୍ୱାରା କୌଣସି ପ୍ରଭାବଶାଳୀ କାର୍ଯ୍ୟାନୁଷ୍ଠାନ ଗ୍ରହଣ କରାଯାଇ ନଥିଲା । ଫଳସ୍ୱରୂପ, ଗ୍ରୀଡ଼କୋ ଏହାର କାର୍ଯ୍ୟ ଦକ୍ଷତାକୁ ଉନ୍ନତ କରିପାରିଲା ନାହିଁ ଏବଂ ବର୍ଷ ବର୍ଷ ଧରି ବିପୁଳ କ୍ଷତି ସହିଥିଲା ।

ସରକାର କହିଲେ (ମାର୍ଚ୍ଚ 2023) ଯେ, ଭବିଷ୍ୟତ ପାଇଁ ରଣନୀତିକ ଯୋଜନା ଗ୍ରହଣ କରିବାକୁ ଗ୍ରୀଡ଼କୋ ନିଷ୍ପତ୍ତି ନେଇଛି (ଫେବୃଆରୀ 2023) । ଅଧିକତ୍ରୁ, ଆଗ୍ରହୀ ହିତାଧିକାରୀଙ୍କ ଅନୁପସ୍ଥିତିରେ, ବାହି-II ଏବଂ କେବିୟୁଏନ୍‌ଏଲ୍ (ମୁକାଫରପୁର-2 ଏସ୍‌ଟିପିଏସ୍) 2015ରୁ ଫେରସ୍ତ ହୋଇପାରି ନଥିଲା ଯାହା ପରବର୍ତ୍ତୀ ସମୟରେ 19 ଫେବୃଆରୀ 2019 ଏବଂ 28 ମାର୍ଚ୍ଚ 2022ରୁ ବିହାର ଏବଂ ତାମିଲନାଡୁକୁ ପୁନଃଆବେଶନ କରାଯାଇଥିଲା । ତଥାପି, ଏହା ସତ୍ୟ ଥିଲା ଯେ, ଏହି ବିଦ୍ୟୁତ ଷ୍ଟେସନଗୁଡ଼ିକର ଫେରସ୍ତରେ ଅତ୍ୟଧିକ ବିଳମ୍ବ ହେତୁ ଗ୍ରୀଡ଼କୋ ବିପୁଳ ଆର୍ଥିକ କ୍ଷତି ସହିଥିଲା କାରଣ ଏହି ବିଦ୍ୟୁତ ଷ୍ଟେସନଗୁଡ଼ିକର ବିଦ୍ୟୁତ ମୂଲ୍ୟ ଅତ୍ୟଧିକ ରହିଥିଲା ଏବଂ ଓଇଆର୍‌ସି ଗ୍ରୀଡ଼କୋର ସାମଗ୍ରିକ ରାଜସ୍ୱ ଆବଶ୍ୟକତା (ଏଆର୍‌ଆର୍)ରେ ଏହି ବିଦ୍ୟୁତ ଉତ୍ପାଦକୁ ସେହି ବର୍ଷଗୁଡ଼ିକରେ ଅନୁମୋଦନ କରିନଥିଲେ ଯାହା ନିମ୍ନ ଅନୁକ୍ଷେପରେ ଆଲୋଚନା ହୋଇଛି ।

**2.5.6 ବିଦ୍ୟୁତ କ୍ରୟ**

**2.5.6.1 ଅଣ ଅନୁମୋଦିତ ଉତ୍ପାଦ ଉଚ୍ଚ ମୂଲ୍ୟରେ ବିଦ୍ୟୁତ କ୍ରୟ**

ଓଇଆର୍‌ସି ନିୟମାବଳୀ<sup>14</sup> ଅନୁଯାୟୀ, ବିଦ୍ୟୁତ କ୍ରୟର ପରିମାଣ ଏବଂ ଉତ୍ପାଦ ଲକ୍ଷ୍ୟରେ ରଖି ପରବର୍ତ୍ତୀ ବର୍ଷ ପାଇଁ ଗ୍ରୀଡ଼କୋ ବିଦ୍ୟୁତ ଆବଶ୍ୟକତାର ପରିକଳ୍ପନା କରିବା ଏବଂ ତାହା ଅନୁମୋଦନ ପାଇଁ ଏଆର୍‌ଆର୍ ଆବେଦନ

<sup>14</sup> ବ୍ୟବସାୟ ଆଚରଣ ନିୟମାବଳୀ, 2004

ମାଧ୍ୟମରେ ଓଇଆରସିରେ ଦାଖଲ କରିବାର ଆବଶ୍ୟକତା ଥିଲା। ନିୟମାବଳୀ ଏହା ମଧ୍ୟ ସ୍ପଷ୍ଟ କରିଥିଲା ଯେ ଗ୍ରୀଡ଼କୋ ମିତବ୍ୟୟୀ ଏବଂ ଦକ୍ଷତାର ସହିତ ଏବଂ ଏକ ସଜ୍ଜ ବିଦ୍ୟୁତ କ୍ରୟ ପ୍ରକ୍ରିୟାରେ ଏବଂ ସାଧାରଣତଃ ସର୍ବନିମ୍ନ କ୍ରୟ ମୂଲ୍ୟ ନୀତି ଉପରେ ଆଧାରିତ କରି ବ୍ୟବସାୟ ପାଇଁ ଆବଶ୍ୟକ ବିଦ୍ୟୁତ କ୍ରୟ କରିବାର ଥିଲା। ଲାଇସେନ୍ସ ପ୍ରାପ୍ତ ସଂସ୍ଥା ଦ୍ୱାରା ଦାଖଲ ହୋଇଥିବା ଏଆରଆର ଆବେଦନ ଆଧାରରେ ଏବଂ ଇଏ, 2003 ଏବଂ ସେଠାରେ ପ୍ରଦତ୍ତ ନିୟମାବଳୀ ଅନୁଯାୟୀ ଓଇଆରସି (i) ସେହି ବର୍ଷ ପାଇଁ ଶକ୍ତିର ପ୍ରକୃତ ଆବଶ୍ୟକତା (ii) ବିଦ୍ୟୁତ କ୍ରୟ ଉତ୍ପାଦନ ଏବଂ (iii) ଏଆରଆର ଆବେଦନରେ ପ୍ରସ୍ତାବିତ ଅନ୍ୟାନ୍ୟ ଖର୍ଚ୍ଚର ବିଶ୍ଳେଷଣ କରେ ଏବଂ ସେହି ବର୍ଷ ପାଇଁ ଗ୍ରୀଡ଼କୋର ସମୁଦାୟ ରାଜସ୍ୱ ଆବଶ୍ୟକତା ଏବଂ ତିସକମଗୁଡ଼ିକୁ ବିଦ୍ୟୁତ ବିକ୍ରୟ ପାଇଁ ବିପୁଳ ଯୋଗାଣ ଶୁଳ୍କ ନିର୍ଣ୍ଣୟ କରେ। ସମାପ୍ତିତ ହିସାବ ଏବଂ ସେହି ବର୍ଷର ଅନୁମୋଦିତ ବିଦ୍ୟୁତ ମୂଲ୍ୟ ଅନୁଯାୟୀ ପ୍ରକୃତ ବିଦ୍ୟୁତ କ୍ରୟ ମୂଲ୍ୟରେ କୌଣସି ତାରତମ୍ୟ ରହିଲେ, ସେହି ବର୍ଷର ସମୀକ୍ଷା ହୋଇଥିବା ବାର୍ଷିକ ହିସାବ ବୃତ୍ତାନ୍ତ ହେବାପରେ, ଗ୍ରୀଡ଼କୋ ଓଇଆରସିଠାରେ ସମାୟୋଜନ<sup>15</sup> ପାଇଁ ଆବେଦନ କରିବାର ଥିଲା।

ସମୀକ୍ଷାରେ ଏହା ଦେଖାଗଲା ଯେ, ଗ୍ରୀଡ଼କୋ 2015-16, 2016-17 ଏବଂ 2017-18 ବର୍ଷ ପାଇଁ ସମାୟୋଜନ ଆବେଦନ 2018ରେ ଏବଂ 2018-19 ଓ 2019-20 ବର୍ଷ ପାଇଁ ଦୁଇଟି ସମାୟୋଜନ ଆବେଦନ ଯଥାକ୍ରମେ 2020 ଏବଂ 2021ରେ କରିଥିଲା। କିନ୍ତୁ, ଓଇଆରସି ତିନୋଟି ଆବେଦନର ଅନୁରୂପ ଶୁଣାଣି କରି ଅକ୍ଟୋବର 2021ରେ ସମାଧାନ କରିଥିଲା।

ସମୀକ୍ଷାରେ ଦେଖାଗଲା ଯେ, ଏହି ପାଞ୍ଚ ବର୍ଷ ମଧ୍ୟରେ ବିଦ୍ୟୁତ କ୍ରୟ ପାଇଁ ଗ୍ରୀଡ଼କୋ ଦ୍ୱାରା ହୋଇଥିବା 35,975.80 କୋଟି ଟଙ୍କାର ପ୍ରକୃତ ଖର୍ଚ୍ଚ ତୁଳନାରେ, ଓଇଆରସି ସମାୟୋଜନ ଆଦେଶରେ କେବଳ 35,052.52 କୋଟି ଟଙ୍କାର ଅନୁମତି ଦେଇଥିଲା ଏବଂ ନିମ୍ନଲିଖିତ କାରଣରୁ 923.28 କୋଟି ଟଙ୍କାର ଅନୁମତି ଦେଇ ନଥିଲା:

- 2015-16ରୁ 2019-20 ଆର୍ଥିକ ବର୍ଷ ପାଇଁ ଗ୍ରୀଡ଼କୋର ଶୁଳ୍କ ଆଦେଶରେ ଓଇଆରସି ବାହି ଏସ୍‌ଟିପିଏସ୍-II ଏବଂ କେବିୟୁଏନ୍‌ଏଲ୍‌ରୁ ବିଦ୍ୟୁତ କ୍ରୟକୁ ଅନୁମତି ଦେଇନଥିଲା, କାରଣ ଏହି ଉତ୍ପାଦନକୁ ବିଦ୍ୟୁତ ମୂଲ୍ୟ ଅତ୍ୟଧିକ, ଅମିତବ୍ୟୟୀ ଏବଂ ରାଜ୍ୟର ଉପଭୋକ୍ତାଙ୍କ ସାଥୀ ପ୍ରତି ପ୍ରତିକୂଳ ଥିଲା। ଅଧିକତ୍ର, ସେହି ବିଦ୍ୟୁତ ଷ୍ଟେସନଗୁଡ଼ିକରୁ ବିଦ୍ୟୁତ କ୍ରୟ ପାଇଁ ପିପିଏଗୁଡ଼ିକ ମଧ୍ୟ ବୁଝିନାମା କାର୍ଯ୍ୟକାରୀ ହେବା ପୂର୍ବରୁ ଓଇଆରସି ଦ୍ୱାରା ଅନୁମୋଦିତ ହୋଇ ନଥିଲା। ତେଣୁ, ଓଇଆରସି ଏହି ବିଦ୍ୟୁତ କେନ୍ଦ୍ରଗୁଡ଼ିକରୁ ରାଜ୍ୟର ଭାଗକୁ ତୁରନ୍ତ ଫେରସ୍ତ କରିବା ପାଇଁ ଗ୍ରୀଡ଼କୋ ଏବଂ ରାଜ୍ୟ ସରକାରଙ୍କୁ ଭାରତ ସରକାରଙ୍କର ଶକ୍ତି ମନ୍ତ୍ରାଳୟ ସହିତ ଆଲୋଚନା ମାଧ୍ୟମରେ ଦୂରାନ୍ୱିତ କରିବାକୁ ନିର୍ଦ୍ଦେଶ ଦେଇଥିଲେ। ଯଦିଓ ଗ୍ରୀଡ଼କୋ ଭାରତ ସରକାରଙ୍କ ଶକ୍ତି ମନ୍ତ୍ରାଳୟ ସହିତ ଏହି ମାମଲା ବିଷୟରେ ଆଲୋଚନା କରିବା ପାଇଁ ଅନୁରୋଧ କରିଥିଲା, ବାହି ଏସ୍‌ଟିପିଏସ୍-IIର ରାଜ୍ୟ ଅଂଶ 19 ଫେବୃୟାରୀ 2019ଠାରୁ ବିହାରକୁ ଏବଂ କେବିୟୁଏନ୍‌ଏଲ୍ ତାମିଲନାଡୁକୁ 28 ମାର୍ଚ୍ଚ 2022ଠାରୁ ପାଞ୍ଚବର୍ଷ ପାଇଁ ପୁନଃବିତ୍ତନ କରାଯାଇଥିଲା। ଫେରସ୍ତ/ପୁନଃବିତ୍ତନର ପୂର୍ବରୁ ଏହି ପ୍ରକଳ୍ପଗୁଡ଼ିକରୁ ଶକ୍ତି କ୍ରୟ ମୂଲ୍ୟ ଓଇଆରସି ଦ୍ୱାରା ଅନୁମତିପ୍ରାପ୍ତ ହୋଇନଥିଲା।
- ବିଦ୍ୟୁତ ମୂଲ୍ୟ ଅତ୍ୟଧିକ, ଅମିତବ୍ୟୟୀ ଏବଂ ରାଜ୍ୟର ଉପଭୋକ୍ତାଙ୍କ ସାଥୀ ପ୍ରତି ପ୍ରତିକୂଳ ହୋଇଥିବାରୁ, ଗ୍ରୀଡ଼କୋ ଏନଟିପିସି ବିଦ୍ୟୁତ ଫେରସ୍ତ କରିବା ପାଇଁ ମାନ୍ୟବର ଉଚ୍ଚତମ ନ୍ୟାୟାଳୟର ଓକିଲଙ୍କଠାରୁ ଆଇନଗତ ମତାମତ ଲୋଡ଼ିଥିଲା। ଓକିଲ ମତାମତ ଦେଇଥିଲେ ଯେ, ପିପିଏଗୁଡ଼ିକ ଆଇନଗତ ଭାବରେ ସମାପ୍ତ ହୋଇପାରିବ ଯେଉଁଥି ପାଇଁ ଗ୍ରୀଡ଼କୋ ସିଇଆରସିକୁ ଏକ ଘୋଷଣା କରିବା ପାଇଁ ନିବେଦନ କରିବାକୁ ପଡ଼ିବ ଯେ, ପିପିଏଗୁଡ଼ିକ ସମାପ୍ତ ହୋଇଯାଇଛି ଏବଂ ଏନଟିପିସିର ଉପର୍ଯ୍ୟୁକ୍ତ ଷ୍ଟେସନଗୁଡ଼ିକରୁ ବିଦ୍ୟୁତର ଭାଗକୁ ଅନ୍ୟ ରାଜ୍ୟ/ୟୁଟିଲିଟିକୁ ଆବଣ୍ଟନ କରିବା ପାଇଁ ଜିଓଆଇକୁ ନିର୍ଦ୍ଦେଶ ଦେବାପାଇଁ ପଡ଼ିବ। ଯଦିଓ ମାର୍ଚ୍ଚ 2016ରେ ଓକିଲ ତାଙ୍କ ମତ ଦେଇଥିଲେ, ପରିଚ୍ଛଳନା

<sup>15</sup> ‘ସମାୟୋଜନ’ ହେଉଛି ଲାଇସେନ୍ସଦାତାଙ୍କ ଦ୍ୱାରା ପ୍ରକୃତ ବ୍ୟୟ ଏବଂ ଏଆରଆର ମାଧ୍ୟମରେ ନିର୍ଦ୍ଧାରିତ ପରିକଳ୍ପିତ ରାଜସ୍ୱ ମଧ୍ୟରେ ରାଜସ୍ୱ ବ୍ୟବଧାନର ସମନ୍ୱୟ।

କର୍ତ୍ତୃପକ୍ଷ ଏହା ଉପରେ କୌଣସି କାର୍ଯ୍ୟ କରିନଥିଲେ ଏବଂ ଫେବୃଆରୀ 2019/ମାର୍ଚ୍ଚ 2022ରେ ଫେରସ୍ତ ଦେବା ପର୍ଯ୍ୟନ୍ତ ଅଧିକ ଦରରେ ବିଦ୍ୟୁତ କ୍ରୟ ଜାରି ରଖିଥିଲେ ।

- ବାର୍ହ୍ ଏସ୍‌ଟିପିଏସ୍-II ଏବଂ କେବିୟୁଏନ୍‌ଏଲ୍ ସହିତ ହୋଇଥିବା ପିପିଏ ଅନୁଯାୟୀ, ଗ୍ରୀଡ୍‌କୋ ଏହି ଷ୍ଟେସନଗୁଡ଼ିକକୁ କୌଣସି ଶକ୍ତି କ୍ରୟ ନକଲେ ମଧ୍ୟ, ସେଗୁଡ଼ିକୁ ପୁନଃବିକାଶ ନକରିବା ପର୍ଯ୍ୟନ୍ତ ଏହାକୁ ସ୍ଥିର ମୂଲ୍ୟ ବହନ କରିବାକୁ ପଡ଼ିବ । ଏହି ଦୁଇଟି ଷ୍ଟେସନର ଅଧିକ ସ୍ଥିର ମୂଲ୍ୟ ଯୋଗୁ ହୋଇଥିବା କ୍ଷତିକୁ ଓଇଆର୍‌ସି ଅନୁମୋଦନ କରିନଥିଲା କାରଣ ପିପିଏଗୁଡ଼ିକର କାର୍ଯ୍ୟକାରୀତା ପୂର୍ବରୁ ଗ୍ରୀଡ୍‌କୋ ଓଇଆର୍‌ସିର ଅନୁମୋଦନ ହାସଲ କରିନଥିଲା ।

ସମାକ୍ଷାରେ ଦେଖାଗଲା ଯେ, 2015-16ରୁ 2019-20 ମଧ୍ୟରେ ଗ୍ରୀଡ୍‌କୋ ବାର୍ହ୍ ଏସ୍‌ଟିପିଏସ୍-II ଏବଂ କେବିୟୁଏନ୍‌ଏଲ୍‌ରୁ ବିଦ୍ୟୁତ କ୍ରୟ ନିମିତ୍ତ 1,850.13 କୋଟି ଟଙ୍କା ଖର୍ଚ୍ଚ କରିଥିଲା । ଏଥିମଧ୍ୟରୁ ଓଇଆର୍‌ସି 926.85 କୋଟି ଟଙ୍କା ମଞ୍ଜୁର କରିଥିଲା ଏବଂ ଉପର୍ଯ୍ୟୁକ୍ତ ନୀତି ଅନୁଯାୟୀ ସମାକ୍ଷାଜନ ଆଦେଶରେ 923.28 କୋଟି ଟଙ୍କା ମଞ୍ଜୁର କରିନଥିଲା । ସେହିଭଳି, ଗ୍ରୀଡ୍‌କୋ ମଧ୍ୟ 2020-21 ଏବଂ 2021-22 ମଧ୍ୟରେ କେବିୟୁଏନ୍‌ଏଲ୍ ବିଦ୍ୟୁତ ଷ୍ଟେସନରୁ ବିଦ୍ୟୁତ କ୍ରୟ ନିମିତ୍ତ 142.27 କୋଟି ବ୍ୟୟ କରିଥିଲା ଯାହାକୁ ପରବର୍ତ୍ତୀ ଶୁଳ୍କ ଆଦେଶରେ ଅନୁମତି ମିଳିନଥିଲା, କାରଣ ସେଗୁଡ଼ିକ ସମ୍ପୂର୍ଣ୍ଣ ବର୍ଷର ଶୁଳ୍କ ଆଦେଶରେ ଅନୁମୋଦିତ ହୋଇନଥିଲା । ଏହିପରି, ଯଦି ଗ୍ରୀଡ୍‌କୋ ଅନଧିକୃତ ଏବଂ ବ୍ୟୟ ବହୁଳ ଉତ୍ସରୁ ବିଦ୍ୟୁତ ନିର୍ବାହ ଅନୁମୋଦିତ ଦାମା ଉତ୍ସରୁ ବିଦ୍ୟୁତ ଆଣିଥାନ୍ତା, ତେବେ ଏହା 1,065.55 କୋଟି ଟଙ୍କା ସଞ୍ଚୟ କରିପାରିଥାନ୍ତା । ସମାକ୍ଷାରେ ଏହା ମଧ୍ୟ ଦେଖାଗଲା ଯେ, ଯଦି ଗ୍ରୀଡ୍‌କୋ ଏବଂ ରାଜ୍ୟ ସରକାର ଏହି ବିଦ୍ୟୁତ ଷ୍ଟେସନଗୁଡ଼ିକରୁ ରାଜ୍ୟ ଅଂଶ ଫେରସ୍ତ ପାଇଁ ଶୀଘ୍ର ପ୍ରଭାବଶାଳୀ ପଦକ୍ଷେପ ନେଇଥାନ୍ତେ ଏବଂ ଓଇଆର୍‌ସି ଅନୁମୋଦନ ପାଇବା ପରେ ପିପିଏଗୁଡ଼ିକ କାର୍ଯ୍ୟକାରୀ କରିଥାନ୍ତେ ତେବେ ଏହି କ୍ଷତି ଏତାଯାଇ ପାରିଥାନ୍ତା ।

ଉପର୍ଯ୍ୟୁକ୍ତ ସମାକ୍ଷା ପର୍ଯ୍ୟବେକ୍ଷଣର ଉତ୍ତରରେ ସରକାର କହିଲେ (ମାର୍ଚ୍ଚ 2023) ଯେ, ବିଦ୍ୟୁତ ଉତ୍ପାଦନ କେନ୍ଦ୍ର ବନ୍ଦ ରହିବା କିମ୍ବା ଗଢ଼ିବା ବୃଦ୍ଧି ହେତୁ ରାଜ୍ୟରେ ଉତ୍ପୁଜିଥିବା ଜରୁରୀକାଳୀନ ପରିସ୍ଥିତିକୁ ଏତାଇବା ପାଇଁ ଗ୍ରୀଡ୍‌କୋ ଉଚ୍ଚ ମୂଲ୍ୟରେ ଅନଧିକୃତ ଉତ୍ସରୁ (ବାର୍ହ୍-II ଏବଂ କେବିୟୁଏନ୍‌ଏଲ୍) ବିଦ୍ୟୁତ କ୍ରୟ କରିଥିଲା । କିନ୍ତୁ, ଏହି ଉତ୍ସଗୁଡ଼ିକରୁ ଜରୁରୀକାଳୀନ ପରିସ୍ଥିତିରେ କିମ୍ବା ଗଢ଼ିବା ବୃଦ୍ଧି ହେତୁ ବିଦ୍ୟୁତ କ୍ରୟ ହୋଇଥିବାର କୌଣସି ପ୍ରମାଣିକ ଦସ୍ତାବିଜ ପ୍ରଦାନ କରିନଥିଲା ।

**2.5.6.2 ସ୍ୱଳ୍ପ ମୂଲ୍ୟର ଆଇପିପି ବିଦ୍ୟୁତ କ୍ରୟରେ ନିଅଣ୍ଟ**

ଗ୍ରୀଡ୍‌କୋ 2017-18ରୁ 2021-22 ମଧ୍ୟରେ ବ୍ୟବସାୟିକ କାର୍ଯ୍ୟ ଆରମ୍ଭ କରିଥିବା ପାଞ୍ଚଟି ସାଧାରଣ ଶକ୍ତି ଉତ୍ପାଦକ (ଆଇପିପି) ମଧ୍ୟରୁ ତିନୋଟି<sup>16</sup> ଶକ୍ତି କ୍ରୟ କରିଥିଲା । ଅନ୍ୟ ଦୁଇଟି ବ୍ୟବସାୟିକ କାର୍ଯ୍ୟ ଆରମ୍ଭ କରିଥିବା ଆଇପିପିରୁ ବିଦ୍ୟୁତ କ୍ରୟ ଏପର୍ଯ୍ୟନ୍ତ ଆରମ୍ଭ ହୋଇନଥିଲା ।

ସମାକ୍ଷାରେ ଏହା ଦେଖାଗଲା ଯେ, ପିପିଏ ଅନୁଯାୟୀ ଆବଶ୍ୟକ ବିଦ୍ୟୁତ ଚାଳନାରେ ଆଇପିପିରୁ ବିଦ୍ୟୁତ କ୍ରୟରେ କୁମାରତ ନିଅଣ୍ଟ ଦେଖାଦେଇଥିଲା ଏବଂ ଏହି ନିଅଣ୍ଟ 2017-18ରୁ 2021-22 ମଧ୍ୟରେ 3,636.13 ଏମ୍‌ସ୍କୁରୁ 5,642.76 ଏମ୍‌ସ୍କୁ<sup>17</sup> ମଧ୍ୟରେ ରହିଥିଲା । ଆବଶ୍ୟକ ଚାଳନାରେ ନିଅଣ୍ଟର ହାର 2017-18ରୁ 2021-22 ମଧ୍ୟରେ 44.25 ପ୍ରତିଶତରୁ 68.67 ପ୍ରତିଶତ ରହିଥିଲା । ଯେହେତୁ ଆଇପିପି ବିଦ୍ୟୁତ ସ୍ୱଳ୍ପ ମୂଲ୍ୟର ବିଦ୍ୟୁତ ମଧ୍ୟରୁ ଗୋଟିଏ ଥିଲା, ଗ୍ରୀଡ୍‌କୋ ଉଚ୍ଚ ମୂଲ୍ୟର ଉତ୍ସରୁ ଶକ୍ତି କ୍ରୟ କରିବାରୁ 3,257.40 କୋଟି ଟଙ୍କା କ୍ଷତି ସହିଥିଲା, ଯାହା ନିମ୍ନରେ ଆଲୋଚନା କରାଯାଇଛି ।

**2.5.6.2.1 ମେସର୍ସ ବେଦାନ୍ତ ଲିମିଟେଡ୍ ସହିତ ହୋଇଥିବା ପିପିଏ (ଡିସେମ୍ବର 2012) ସର୍ଭିସ୍‌କୋ ଅନୁଯାୟୀ, 2017-18ରୁ 2021-22 ମଧ୍ୟରେ ଗ୍ରୀଡ୍‌କୋ ଯୁନିଟ୍ ପିଛା 2.38 ଟଙ୍କାରୁ 2.61 ଟଙ୍କା ଦରରେ**

<sup>16</sup> ମେସର୍ସ ବେଦାନ୍ତ ଲିମିଟେଡ୍, ମେସର୍ସ ଜିଏଲ୍ ଇଣ୍ଡିଆ ଡାପକ ବିଦ୍ୟୁତ ଲିମିଟେଡ୍, ମେସର୍ସ ଜିଏମ୍‌ଆର୍ କମ୍‌ପାନୀ ଶକ୍ତି ଲିମିଟେଡ୍ ।  
<sup>17</sup> ଏମ୍‌ସ୍କୁ ମିଲିୟନ୍ ଯୁନିଟ୍‌କୁ ସୂଚାଇଛି ।



ବେଦାନ୍ତ ଲିମିଟେଡ୍‌ଠାରୁ 25,167.77 ଏମ୍‌ୟୁ (ପ୍ରତିବର୍ଷ 5,009.97 ଏମ୍‌ୟୁରୁ 5,039.45 ଏମ୍‌ୟୁ) ଶକ୍ତି କ୍ରୟ କରିବାର ଅଧିକାର ପାଇଥିଲା । ଏହି ପରିପ୍ରେକ୍ଷାରେ ସମୀକ୍ଷାରେ ଦେଖାଗଲା ଯେ:

- ବେଦାନ୍ତ ଲିମିଟେଡ୍ କୁମ୍ଭାଗତ ଭାବରେ 2017-18ରୁ 2021-22 ମଧ୍ୟରେ ପିପିଏ ଅନୁଯାୟୀ ରାଜ୍ୟ ଆବଶ୍ୟକ କରୁଥିବା ବିଦ୍ୟୁତ ପ୍ରଦାନ କରିବାରେ ବିଫଳ ହୋଇଥିଲା । 2017-18ରୁ 2021-22 ମଧ୍ୟରେ ବେଦାନ୍ତ ଲିମିଟେଡ୍ ଏହାର କାରଖାନାରୁ 57,660.43 ଏମ୍‌ୟୁ ବିଦ୍ୟୁତ ଉତ୍ପାଦନ କରିଥିଲା, ଯେଉଁଥିରୁ ଏହା ଗ୍ରାଡ୍‌କୋକୁ ପିପିଏ ଅନୁଯାୟୀ ଆବଶ୍ୟକୀୟ 25,167.77 ଏମ୍‌ୟୁ ତୁଳନାରେ କେବଳ 7,694.67 ଏମ୍‌ୟୁ ଯୋଗାଇ ଥିଲା । ବଳକା ବିଦ୍ୟୁତକୁ ବେଦାନ୍ତ ଲିମିଟେଡ୍ ନିଜସ୍ୱ ବ୍ୟବହାର ପାଇଁ ଉପଯୋଗ କରିଥିଲା ।
- 17,473.10 ଏମ୍‌ୟୁ (25,167.77 ଏମ୍‌ୟୁ – 7,694.67 ଏମ୍‌ୟୁ)ର ନିଅଣ୍ଟିଆ ଯୋଗାଣ ଯୋଗୁ (ପିପିଏ ଅଧିନରେ ଗ୍ରାଡ୍‌କୋର ଆବଶ୍ୟକତାର 69.43 ପ୍ରତିଶତ), ଗ୍ରାଡ୍‌କୋ ବଜାରରୁ ଉଚ୍ଚ ମୂଲ୍ୟରେ ବିଦ୍ୟୁତ କ୍ରୟ କରିଥିଲା, ଯାହାର ମୂଲ୍ୟ 3.13 ଟଙ୍କାରୁ 4.66 ଟଙ୍କା ପ୍ରତି ୟୁନିଟ୍ ଥିଲା ଏବଂ 2017-18ରୁ 2021-22 ମଧ୍ୟରେ 2,020.65 କୋଟି ଟଙ୍କାର ଅତିରିକ୍ତ ଖର୍ଚ୍ଚ ବହନ କରିଥିଲା । ବେଦାନ୍ତ ଲିମିଟେଡ୍ ରାଜ୍ୟର ପ୍ରାୟ ବିଦ୍ୟୁତ ଯୋଗାଣ ନକରିବାରୁ, ଗ୍ରାଡ୍‌କୋ ଇଏ, 2003ରୁ ଧାରା 142 ଅନୁଯାୟୀ ଓଇଆରସି ନିକଟରେ ଏକ ଆବେଦନ<sup>18</sup> କରିଥିଲା (ନଭେମ୍ବର 2019) ଯାହା 36 ମାସରୁ ଅଧିକ ସମୟ ବିତି ଯାଇଥିଲେ ମଧ୍ୟ ଫର୍ସଲା ହୋଇନଥିଲା (ଡିସେମ୍ବର 2022) । ଆହୁରି ମଧ୍ୟ, ବେଦାନ୍ତ ଲିମିଟେଡ୍‌କୁ ଏମ୍‌ଓୟୁ ଏବଂ ପିପିଏରେ ସହମତି ଅନୁଯାୟୀ ରାଜ୍ୟ ପ୍ରତି ଥିବା ବାଧ୍ୟତାମୂଳକ କର୍ତ୍ତବ୍ୟର ପାଳନ ନକରିବାରୁ ରୋକିବା ପାଇଁ ଆବଶ୍ୟକୀୟ କାର୍ଯ୍ୟାନୁଷ୍ଠାନ ପାଇଁ ବିଭିନ୍ନ ବିଭାଗ ମଧ୍ୟରେ ମିଳିତ ବୈଠକ ଡକାଇବାକୁ ପ୍ରମୁଖ ଶାସନ ସଚିବ, ଶିଳ୍ପ ବିଭାଗ, ଜିଓଓଏ ନିକଟକୁ ଏହି ମାମଲା ଅଣାଯାଇଥିଲା । ତେବେ ଆଜି ପର୍ଯ୍ୟନ୍ତ ସରକାର ଏହି ସମ୍ପର୍କରେ କୌଣସି ଠୋସ୍ ପଦକ୍ଷେପ ଗ୍ରହଣ କରିନଥିଲେ ।
- ବେଦାନ୍ତ ଲିମିଟେଡ୍ ଯଦି ରାଜ୍ୟର ପ୍ରାୟ ବିଦ୍ୟୁତ ଯୋଗାଣରେ ବିଫଳ ହୁଏ, ତେବେ ତାହା ପାଇଁ ପିପିଏରେ କୌଣସି ଦଣ୍ଡବିଧାନର ବ୍ୟବସ୍ଥା ନଥିଲା । ଅବଶ୍ୟ, ବିଦ୍ୟୁତ ଯୋଗାଣରେ ନିଅଣ୍ଟ ହେତୁ, ଓଇଆରସିର ନିର୍ଦ୍ଦେଶ (ଜୁନ୍ 2020) ଅନୁଯାୟୀ 2017-18ରୁ 2021-22 ମଧ୍ୟରେ ଗ୍ରାଡ୍‌କୋ ବେଦାନ୍ତଠାରୁ 547.28 କୋଟି ଟଙ୍କା କ୍ଷତିପୂରଣ ରାଶି ଅସୁଲ କରିଥିଲା ।

ଏହିପରି, ବେଦାନ୍ତ ଲିମିଟେଡ୍ ରାଜ୍ୟର ପ୍ରାୟ ବିଦ୍ୟୁତ ଯୋଗାଣରେ ଖୁଲାପ ଫଳସରୁପ 2017-18ରୁ 2021-22 ମଧ୍ୟରେ ଗ୍ରାଡ୍‌କୋକୁ 1,473.37 କୋଟି ଟଙ୍କା (2,020.65 କୋଟି ଟଙ୍କା – 547.28 କୋଟି ଟଙ୍କା) କ୍ଷତି ହୋଇଛି ।

**2.5.6.2.2** ଜିନ୍ଦଲ ଇଣ୍ଡିଆ ଡାପଜ ବିଦ୍ୟୁତ ଲିମିଟେଡ୍ (ଜେଆଇଟିପିଏଲ୍) ଫେବୃୟାରୀ 2015ରୁ ଅପ୍ରେଲ 2015 ମଧ୍ୟରେ ଏହାର ୟୁନିଟ୍‌ଗୁଡ଼ିକର ବାଣିଜ୍ୟିକ ଅପରେସନ ପରେ ପୂର୍ଣ୍ଣ ରାଜ୍ୟ ବାବଦ ସମ୍ପୂର୍ଣ୍ଣ ବିଦ୍ୟୁତ ଯୋଗାଇ ନଥିଲା । 2017-18ରୁ 2021-22 ମଧ୍ୟରେ ଜେଆଇଟିପିଏଲ୍ ରାଜ୍ୟ ବାହାରେ 25,286.33 ଏମ୍‌ୟୁ ବିଦ୍ୟୁତ ବିକ୍ରି କରି ଇଚ୍ଛାକୃତ ଭାବରେ ରାଜ୍ୟକୁ ବିଦ୍ୟୁତ ଯୋଗାଣରେ ଖୁଲାପ କରିଥିଲା । ପିପିଏ ଅନୁଯାୟୀ ପ୍ରାୟ 5,042.13 ଏମ୍‌ୟୁର ବିଦ୍ୟୁତ ତୁଳନାରେ, ଜେଆଇଟିପିଏଲ୍ ଉପର୍ଯ୍ୟୁକ୍ତ ସମୟ ମଧ୍ୟରେ ଗ୍ରାଡ୍‌କୋକୁ ମାତ୍ର 523.72 ଏମ୍‌ୟୁ ବିଦ୍ୟୁତ ଯୋଗାଇଥିଲା । ମାର୍ଚ୍ଚ 2022ରେ ଶେଷ ହୋଇଥିବା ପାଞ୍ଚ ବର୍ଷ ମଧ୍ୟରେ ପିପିଏ ଅନୁଯାୟୀ ଯୋଗାଣର ଅଭାବ 74.09ରୁ 100 ପ୍ରତିଶତ ମଧ୍ୟରେ ରହିଛି । ଯଦିଓ

<sup>18</sup> ବିଦ୍ୟୁତ ଅଧିନିୟମ, 2003ର ଧାରା 142ରେ ପିପିଏ ଉଲ୍ଲୁହନ ବିରୁଦ୍ଧରେ ଦଣ୍ଡବିଧାନ ପାଇଁ ବ୍ୟବସ୍ଥା ରହିଛି । ବେଦାନ୍ତ ଲିମିଟେଡ୍ ଦ୍ୱାରା ଏପରି ଉଲ୍ଲୁହନ ବିରୁଦ୍ଧରେ ପ୍ରତିକାର ପାଇଁ, ଗ୍ରାଡ୍‌କୋ ଓଇଆରସି ନିକଟରେ ଆବେଦନ କରିଥିଲା ।

ଜେଆଇଟିପିଏଲ୍ ଗ୍ରୀଡ଼କୋକୁ ପରବର୍ତ୍ତୀ ମାସରେ ରାଜ୍ୟର ପ୍ରାପ୍ୟ ବିଦ୍ୟୁତ ଯୋଗାଣର ଅଭାବର କ୍ଷତିପୂରଣ ଦେବାକୁ ଭରସା ଦେଇଥିଲା (ସେପ୍ଟେମ୍ବର 2017), ତାହା କରିନାହିଁ ।

- ଆହୁରି ମଧ୍ୟ, ଜେଆଇଟିପିଏଲ୍ ଓଡ଼ିଶା ସରକାର କରିଥିବା ଏମ୍‌ଓୟୁ ଏବଂ ଗ୍ରୀଡ଼କୋ ସହିତ ହୋଇଥିବା ପିପିଏଲ୍ ଓଡ଼ିଶାର ମାନ୍ୟବର ଉଚ୍ଚ ନ୍ୟାୟାଳୟରେ ଚ୍ୟାଲେଞ୍ଜ କରି ଏକ ରିଟ୍ ପିଟିସନ୍ ଦାଖଲ କରିଥିଲା ଏବଂ ମାନ୍ୟବର ଉଚ୍ଚ ନ୍ୟାୟାଳୟର ମଧ୍ୟବର୍ତ୍ତୀକାଳୀନ ନିର୍ଦ୍ଦେଶ (16 ମଇ 2019)କୁ ଦର୍ଶାଇ ଆସନ୍ତା ଚାରିଖ ପର୍ଯ୍ୟନ୍ତ ଜେଆଇଟିପିଏଲ୍ ବିରୋଧରେ କୌଣସି ବାଧ୍ୟତାମୂଳକ କାର୍ଯ୍ୟାନୁଷ୍ଠାନ ଗ୍ରହଣ କରାଯିବ ନାହିଁ ବୋଲି ଦର୍ଶାଇ 23 ମଇ 2019ରୁ ରାଜ୍ୟ ପ୍ରାପ୍ୟ ବିଦ୍ୟୁତ ଯୋଗାଣ ସମ୍ପୂର୍ଣ୍ଣ ବନ୍ଦ କରିଦେଇଥିଲା । ଯଦିଓ ରାଜ୍ୟ ପ୍ରାପ୍ୟ ବିଦ୍ୟୁତ ଯୋଗାଣ ବନ୍ଦ କରିବାକୁ ନ୍ୟାୟାଳୟଙ୍କର କୌଣସି ନିର୍ଦ୍ଦେଶ ନଥିଲା, ଜେଆଇଟିପିଏଲ୍ ବିଦ୍ୟୁତ ଯୋଗାଣ ପୁନଃ ଆରମ୍ଭ କରିନଥିଲା ।
- ପ୍ରାପ୍ୟ ବିଦ୍ୟୁତ ପ୍ରାପ୍ତ ନକରିବାର ପାଞ୍ଚ ବର୍ଷ ବିଳମ୍ବ ପରେ ଏବଂ ରାଜ୍ୟ ପ୍ରାପ୍ୟ ବିଦ୍ୟୁତ ଯୋଗାଣର ସମ୍ପୂର୍ଣ୍ଣ ବନ୍ଦର ଗୋଟିଏ ବର୍ଷ ପରେ, ଗ୍ରୀଡ଼କୋ ଓଡ଼ିଶା ସରକାରଙ୍କୁ ସୂଚିତ କରିଥିଲେ (ମାର୍ଚ୍ଚ 2020) ଯେ ସମସ୍ତ ସମ୍ପୂର୍ଣ୍ଣ ବିଭାଗମାନଙ୍କ ମଧ୍ୟରେ ସଭା ତକାଇ ଏହି ବିଷୟରେ ଆଲୋଚନା କରିବା ଏବଂ ଭବିଷ୍ୟତ ବିଷୟରେ ନିଷ୍ପତ୍ତି ନେବା । ଗ୍ରୀଡ଼କୋ ସୂଚିତ କରିବାର ଛଅ ମାସ ବିଳମ୍ବ ପରେ, ଶିଳ୍ପ ବିଭାଗର ପ୍ରମୁଖ ସଚିବଙ୍କ ଅଧ୍ୟକ୍ଷତାରେ ଏକ ସଭା ଡକାଯାଇଥିଲା (ସେପ୍ଟେମ୍ବର 2020) ଯେଉଁଠାରେ ଗ୍ରୀଡ଼କୋ ଶିଳ୍ପ ବିଭାଗକୁ ଜେଆଇଟିପିଏଲ୍ ବିରୋଧରେ କାର୍ଯ୍ୟାନୁଷ୍ଠାନ ଗ୍ରହଣ କରି ରାଜ୍ୟରେ ଏହାର କାରଖାନା ସ୍ଥାପନ ଏବଂ ପରିଚାଳନା ପାଇଁ ଜେଆଇଟିପିଏଲ୍‌କୁ ଦିଆଯାଇଥିବା ସମସ୍ତ ସୁବିଧା ପ୍ରତ୍ୟାହାର କରିବା ପାଇଁ ଅନୁରୋଧ କରିଥିଲା । ଜେଆଇଟିପିଏଲ୍‌କୁ ଦିଆଯାଇଥିବା ରିହାତି ସୁବିଧାଗୁଡ଼ିକର ମୂଲ୍ୟାଙ୍କନ କରିବାକୁ ରାଜ୍ୟ ସରକାର ଗ୍ରୀଡ଼କୋକୁ ଇଡକୋ, ଜଳ ସମ୍ପଦ ବିଭାଗ, ରାଜ୍ୟ ପ୍ରଦୁଷଣ ନିୟନ୍ତ୍ରଣ ବୋର୍ଡ଼ ଇତ୍ୟାଦି ନିକଟକୁ ଯିବାକୁ କହିଲା । ଯଦିଓ ଗ୍ରୀଡ଼କୋ ଏକ ରିପୋର୍ଟ ଦାଖଲ କରିଥିଲା (ଫେବୃୟାରୀ 2021), ରାଜ୍ୟ ସରକାର ଏହି ବିଷୟରେ କୌଣସି ପଦକ୍ଷେପ ନେଇ ନଥିଲେ । 23 ମଇ 2019ରୁ ବନ୍ଦ ହେବା ପରେ ଜେଆଇଟିପିଏଲ୍ 29 ଅପ୍ରେଲ 2022ରୁ ପୁନର୍ବାର ରାଜ୍ୟର ପ୍ରାପ୍ୟ ବିଦ୍ୟୁତ ଯୋଗାଣ କରୁଥିଲା । ତେଣୁ, ଗ୍ରୀଡ଼କୋ ଏବଂ ରାଜ୍ୟ ସରକାର ଦ୍ୱାରା ବିଳମ୍ବିତ ପଦକ୍ଷେପ ଏବଂ ରାଜ୍ୟ ସରକାରଙ୍କ ବିଭିନ୍ନ ବିଭାଗ ମଧ୍ୟରେ ସମନ୍ୱୟର ଅଭାବ ଏବଂ ଏହି ପ୍ରକାରର ପରିସ୍ଥିତି ମୁକାବିଲା ପାଇଁ ଦୃଢ଼ ବ୍ୟବସ୍ଥାର ଅଭାବ ହେତୁ ଜେଆଇଟିପିଏଲ୍ ଇଚ୍ଛାକୃତ ଭାବରେ ରାଜ୍ୟର ପ୍ରାପ୍ୟ ବିଦ୍ୟୁତ ପ୍ରଦାନ ନକରିବାର ସୁଯୋଗ ନେଇଥିଲା ।
- ସହ ମୂଲ୍ୟର ଆଇପିପି ବିଦ୍ୟୁତ ରାଜ୍ୟ ପ୍ରାପ୍ୟ ବାବଦକୁ ଯୋଗାଣ ନହେବା ହେତୁ (ୟୁନିଟ୍ ପିଛା ମୂଲ୍ୟ 1.28 ଟଙ୍କାରୁ 1.71 ଟଙ୍କା ମଧ୍ୟରେ ଥିଲା), ରାଜ୍ୟ ଚାହିଦା ପୂରଣ କରିବା ପାଇଁ ଗ୍ରୀଡ଼କୋ ଉଚ୍ଚ ମୂଲ୍ୟରେ (ୟୁନିଟ୍ ପିଛା ମୂଲ୍ୟ 3.93 ଟଙ୍କାରୁ 8.11 ଟଙ୍କା ମଧ୍ୟରେ) ଉତ୍ପାଦନ କରୁଥିବା ଷ୍ଟେସନ୍‌ଠାରୁ କିଣିବାକୁ ବାଧ୍ୟ ହୋଇଥିଲା ଏବଂ ଏହା ଦ୍ୱାରା 2017-18ରୁ 2021-22 ମଧ୍ୟରେ 1,769.80 କୋଟି ଟଙ୍କା କ୍ଷତି ହୋଇଥିଲା ।

**2.5.6.2.3** ସେହିପରି, ମେସର୍ସ ଜିଏମ୍‌ଆର୍ କମ୍‌ଲାଇଣ୍ଡ ଏନର୍ଜି ଲିମିଟେଡ୍ ସହ ପିପିଏ (ସେପ୍ଟେମ୍ବର 2006/ଜାନୁଆରୀ 2011/ଫେବୃୟାରୀ 2018) ଅନୁଯାୟୀ ତାପଜ ବିଦ୍ୟୁତ ଉତ୍ପାଦନ କେନ୍ଦ୍ରରୁ ପଠାଯାଇଥିବା ବିଦ୍ୟୁତର 25 ପ୍ରତିଶତ ଗ୍ରୀଡ଼କୋର ଅଧିକାର ଥିଲା ଯାହାକି 80 ପ୍ରତିଶତରୁ ଅଧିକ ପ୍ଲ୍ଲ୍ ଲୋଡ୍ ଫ୍ୟାକ୍ଟରୀରୁ ଅଧିକ ଶକ୍ତି ପରିମାଣ ବାଦ ଦେଇଥାଏ । ସମୀକ୍ଷାରେ ଦେଖାଗଲା ଯେ, ପିପିଏ ଅନୁଯାୟୀ 10,824.90 ଏମ୍‌ୟୁର ପ୍ରାପ୍ୟ ତୃଳନାରେ, 2017-18ରୁ 2021-22 ମଧ୍ୟରେ ଆଇପିପି 8,740.16 ଏମ୍‌ୟୁ ବିଦ୍ୟୁତ ଯୋଗାଣଥିଲା । ପିପିଏ ଅନୁଯାୟୀ ଯୋଗାଣର ଅଭାବ ଉପର୍ଯ୍ୟୁକ୍ତ ସମୟ ମଧ୍ୟରେ 9.06 ପ୍ରତିଶତରୁ 31.36 ପ୍ରତିଶତ ମଧ୍ୟରେ ରହିଥିଲା । କମ ମୂଲ୍ୟରେ (ୟୁନିଟ୍ ପିଛା ମୂଲ୍ୟ 3.08ରୁ 3.23 ଟଙ୍କା) ରାଜ୍ୟର ପ୍ରାପ୍ୟ ଆଇପିପି ଯୋଗାଣ ନଥିବାରୁ ଗ୍ରୀଡ଼କୋ 2018-19 ଏବଂ 2020-21 ମଧ୍ୟରେ ଉଚ୍ଚ ମୂଲ୍ୟ (ୟୁନିଟ୍ ପିଛା ମୂଲ୍ୟ 3.24ରୁ 3.62 ଟଙ୍କା)ରେ କ୍ରୟ କରିବାକୁ ବାଧ୍ୟ ହୋଇଥିଲା ଯେଉଁଥିପାଇଁ ଗ୍ରୀଡ଼କୋ 14.23 କୋଟି ଟଙ୍କା କ୍ଷତି ସହିଥିଲା ।

ତେଣୁ, ଆଇପିପିମାନେ ରାଜ୍ୟର ପ୍ରାୟ ବିଦ୍ୟୁତ ନିଯୋଗାଇବା ହେତୁ, ଗ୍ରୀଡ଼କୋ 3,257.40 କୋଟି ଟଙ୍କା (1,473.37 କୋଟି ଟଙ୍କା + 1,769.80 କୋଟି ଟଙ୍କା + 14.23 କୋଟି ଟଙ୍କା)ର କ୍ଷତି ସହିଥିଲା। ଅଧିକତ୍ୱ ପିପିଏରେ ଜୋରିମାନା ପାଇଁ ଧାରା ନଥିବାରୁ ରାଜ୍ୟ ପ୍ରାୟ ବାବଦ ବିଦ୍ୟୁତ ଯୋଗାଣରେ ଆଇପିପିମାନଙ୍କ ଦ୍ୱାରା ଖୁଲାପ ସମୟରେ ଗ୍ରୀଡ଼କୋ ଏହାର ସାର୍ଥ ରକ୍ଷା କରିବା ପାଇଁ ଚୁକ୍ତିନାମା କାର୍ଯ୍ୟକାରୀ କରିପାରି ନଥିଲା। ତେବେ, ତୁଟିପୂର୍ଣ୍ଣ ଚୁକ୍ତିନାମା ପାଇଁ ଗ୍ରୀଡ଼କୋ ଦ୍ୱାରା କୌଣସି ଉତ୍ତରଦାୟିତ୍ୱ ସ୍ଥିର କରାଯାଇ ନଥିଲା।

ସରକାର ପ୍ରତ୍ୟୁତ୍ତରରେ କହିଲେ (ମାର୍ଚ୍ଚ 2023) ଯେ, ଆଇପିପିରୁ ବିଦ୍ୟୁତର ସାଧାରଣ ଉପଲକ୍ଷତାକୁ ଦର୍ଶାଇ ବିଦ୍ୟୁତ ଅଭାବର ପରିମାଣର ଗଣନା ସଠିକ ନୁହେଁ। ବିଦ୍ୟୁତ ଉତ୍ପାଦନ କେନ୍ଦ୍ରରୁ ପ୍ରକୃତ ବିଦ୍ୟୁତ ଯୋଗାଣର ପଠାଯାଇଥିବା ବିଦ୍ୟୁତ ସହ ତୁଳନାକୁ ବିଚାର କରି ଅଭାବ ପରିମାଣ ନିର୍ଣ୍ଣୟ କରାଯାଇଥିଲା।

କାରଖାନାରୁ ପଠାଯାଇଥିବା ବିଦ୍ୟୁତ ଉପରେ ଆଧାର କରି ଅଭାବକୁ ହିସାବ କରିବାକୁ ସରକାରଙ୍କ ଉତ୍ତର ଗ୍ରହଣୀୟ ନୁହେଁ କାରଣ ପଠାଯାଇଥିବା ବିଦ୍ୟୁତକୁ ଏହିପରି ପଠାଯାଇଥିବା ବିଦ୍ୟୁତ ବିଚାର କରି ହିସାବ କରାଯିବା ଉଚିତ ନୁହେଁ। ଏହା ଓଇଆର୍‌ସି (ଉତ୍ପାଦନ ଶୁଳ୍କ ନିର୍ଦ୍ଧାରଣର ସର୍ତ୍ତ ଏବଂ ଚୁକ୍ତିନାମା) ନିୟମାବଳୀ, 2014 ଅନୁଯାୟୀ 85 ପ୍ରତିଶତ ପୁାଣ୍ଟ ଲୋଡ଼ ଫ୍ୟାକ୍ଟରରେ ନର୍‌ମାଟିଭ୍ ଉତ୍ପାଦନ ସହ ଯୋଡ଼ି ହିସାବ କରିବାର ଥିଲା।

**2.5.6.3 ଓଡ଼ିଶା ଜଳ ବିଦ୍ୟୁତ ନିଗମ ଲିମିଟେଡ଼ରୁ ବିଦ୍ୟୁତ କ୍ରୟ**

ରାଜ୍ୟର ବିଦ୍ୟୁତ ଋହିତା ମେଣ୍ଟାଇବା ପାଇଁ ଗ୍ରୀଡ଼କୋ ଲିମିଟେଡ଼ ଦ୍ୱାରା କିଣାଯାଇଥିବା ସମସ୍ତ ଶକ୍ତି ଉତ୍ସ ମଧ୍ୟରେ ଓଡ଼ିଶା ଜଳ ବିଦ୍ୟୁତ ନିଗମ ଲିମିଟେଡ଼ରୁ କିଣାଯାଇଥିବା ଜଳ ବିଦ୍ୟୁତର ମୂଲ୍ୟ ସର୍ବନିମ୍ନ ଅଟେ। ଜଳ ବିଦ୍ୟୁତର ଯୁନିଟ୍ ପିଛା କ୍ରୟ ଦର 2017-18ରୁ 2021-22 ମଧ୍ୟରେ 0.79ରୁ 1.08 ଟଙ୍କା ମଧ୍ୟରେ ଥିଲା। ଏହାଦ୍ୱାରା ଜଳ ବିଦ୍ୟୁତ କ୍ରୟକୁ ସର୍ବାଧିକ କରିବା ରାଜ୍ୟ/ଗ୍ରୀଡ଼କୋର ସାର୍ଥରେ ରହିଛି।

ସମୀକ୍ଷାରେ ଏହା ଦେଖାଗଲା ଯେ:

- i. 2017-18ରୁ 2021-22 ମଧ୍ୟରେ ଓଇଆର୍‌ସି ଧାର୍ଯ୍ୟ କରିଥିବା 29,408.70 ଏମ୍‌ସ୍କୁ ବିଦ୍ୟୁତ ଲକ୍ଷ୍ୟ ତୁଳନାରେ ଗ୍ରୀଡ଼କୋ ଓଏର୍‌ପିସିଠାରୁ 28,857.55 ଏମ୍‌ସ୍କୁ ବିଦ୍ୟୁତ କ୍ରୟ କରିଥିଲା। ଉପଯୁକ୍ତ ପାଞ୍ଚବର୍ଷ ମଧ୍ୟରୁ ତିନିବର୍ଷ ଅର୍ଥାତ୍ 2018-19, 2019-20 ଏବଂ 2020-21 କ୍ଷେତ୍ରରେ ଓଇଆର୍‌ସି ଦ୍ୱାରା ଧାର୍ଯ୍ୟ ଲକ୍ଷ୍ୟ ଅପେକ୍ଷା ଯଥାକ୍ରମେ 272.58 ଏମ୍‌ସ୍କୁ, 286.68 ଏମ୍‌ସ୍କୁ ଏବଂ 396.22 ଏମ୍‌ସ୍କୁ ଅଧିକ କ୍ରୟ ହୋଇଥିଲା। ଅବଶ୍ୟ, 2017-18 ଏବଂ 2021-22 ବର୍ଷରେ, ଯଥାକ୍ରମେ 292.14 ଏମ୍‌ସ୍କୁ ଏବଂ 1,214.49 ଏମ୍‌ସ୍କୁର ସଙ୍କ୍ରମଣ କ୍ରୟ ହୋଇଥିଲା। ତେଣୁ, 31 ମାର୍ଚ୍ଚ 2022ରେ ଶେଷ ହେବାକୁ ଥିବା ପାଞ୍ଚ ବର୍ଷ ମଧ୍ୟରେ ଓଇଆର୍‌ସି ଦ୍ୱାରା ଧାର୍ଯ୍ୟ ଲକ୍ଷ୍ୟଠାରୁ 551.15 ଏମ୍‌ସ୍କୁ କ୍ରୟରେ ସମୁଦାୟ ଅଭାବ ଦେଖାଦେଇଥିଲା। ଏହା ମଧ୍ୟ ପ୍ରକାଶ ପାଇଛି ଯେ, 2014-15 ଏବଂ 2021-22 ମଧ୍ୟରେ ଗ୍ରୀଡ଼କୋର ବହୁଳ ଯୋଗାଣ ମୂଲ୍ୟ (ବିଏସ୍‌ପି)କୁ ଅନୁମୋଦନ କରିବାବେଳେ ଓଇଆର୍‌ସି ଦେଖିଲେ ଯେ ଗୁରୁତ୍ୱପୂର୍ଣ୍ଣ ବିଷୟଗୁଡ଼ିକର ସଠିକ୍ ଯୋଜନା ଏବଂ ପୁନଃତିଜାଇନ ସହିତ ଓଏର୍‌ପିସି ଲିମିଟେଡ଼ର ବିଦ୍ୟୁତ ଉତ୍ପାଦନ ବନ୍ଦ୍ୟା ନିୟନ୍ତ୍ରଣ ଏବଂ ଜଳସେଚନର ବଳିଦାନ ବିନା ଏହାର ତିଜାଇନ୍ ଶକ୍ତିରୁ ଅଧିକ ହୋଇପାରିବ ଏବଂ ଫଳସରୂପ ଉପଯୁକ୍ତ ଯୋଜନା ଏବଂ ସମନ୍ୱୟ ସହିତ ଗ୍ରୀଡ଼କୋ ବହୁ ପରିମାଣର ରାଜସ୍ୱ ଉତ୍ପାଦନ ପାଇଁ ରକ୍ଷଣଶୀଳ ଭିତ୍ତିରେ 2,500 ଏମ୍‌ସ୍କୁ ବିଦ୍ୟୁତ ବାଣିଜ୍ୟ କରିପାରିବ। ତେବେ, ରାଜ୍ୟ ସରକାର ଆଜି ପର୍ଯ୍ୟନ୍ତ ଏହି କାର୍ଯ୍ୟ କରିନାହାନ୍ତି।
- ii. ଆହୁରି ମଧ୍ୟ, 2021-22 ବର୍ଷରେ ଗ୍ରୀଡ଼କୋ ଦ୍ୱାରା ମୋଟ କ୍ରୟ କରାଯାଇଥିବା ବିଦ୍ୟୁତ 33,641.65 ଏମ୍‌ସ୍କୁ ସହିତ ସର୍ବାଧିକ ଥିଲା ଯାହା 2017-18 ବର୍ଷରେ କ୍ରୟ ତୁଳନାରେ 29.01 ପ୍ରତିଶତ ଅଧିକ ଥିଲା। ଅବଶ୍ୟ, ସେହି ବର୍ଷ, ଓଏର୍‌ପିସିଠାରୁ 1,214.49 ଏମ୍‌ସ୍କୁ ବିଦ୍ୟୁତ କ୍ରୟରେ ବ୍ୟାପକ ଅଭାବ ଦେଖାଦେଇଥିଲା ଯାହା ସେହି ବର୍ଷ ପାଇଁ ଓଇଆର୍‌ସି ସ୍ଥିର କରିଥିବା ଲକ୍ଷ୍ୟଠାରୁ 20.65 ପ୍ରତିଶତ କମ ଥିଲା। ସଙ୍କ୍ରମଣ ମୂଲ୍ୟର ଜଳ ବିଦ୍ୟୁତର ସଙ୍କ୍ରମଣ ହେତୁ, ଗ୍ରୀଡ଼କୋ ଉଚ୍ଚ ମୂଲ୍ୟର ଉତ୍ସରୁ ଶକ୍ତି କ୍ରୟ କଲା। ଦେଖାଗଲା ଯେ, 2017-18 ଏବଂ 2021-22 ଅବଧି ମଧ୍ୟରେ ଗ୍ରୀଡ଼କୋର ହାରାହାରି କ୍ରୟ ମୂଲ୍ୟ

2.44ରୁ 2.77 ଟଙ୍କା ଥିଲା ଯାହା ଜଳ ବିଦ୍ୟୁତର ହାରାହାରି ମୂଲ୍ୟ ତୁଳନାରେ ଯଥାକ୍ରମେ 0.79 ଏବଂ 1.08 ଟଙ୍କା ଥିଲା ଯାହା ପାଇଁ ଗ୍ରୀଡ଼କୋ 76.18 କୋଟି ଟଙ୍କା କ୍ଷତି ସହିଥିଲା।

ତେଣୁ, ଓଏର୍‌ପିସି ଲିମିଟେଡ଼ଠାରୁ ବିଦ୍ୟୁତ କ୍ରୟରେ, 2017-18ରୁ 2021-22 ମଧ୍ୟରେ ଗ୍ରୀଡ଼କୋକୁ 76.18 କୋଟି ଟଙ୍କାର କ୍ଷତି ହୋଇଥିଲା।

ସରକାର ଉତ୍ତରରେ କହିଲେ (ମାର୍ଚ୍ଚ 2023) ଯେ, 2017-18 ଏବଂ 2021-22 ଆର୍ଥିକ ବର୍ଷରେ ଖରାପ ମୌସୁମୀ ହେତୁ ହାଇଡ୍ରୋଇଜିର ବିଫଳତା ଘଟିଥିଲା ଏବଂ ଓଏର୍‌ପିସି ଏହାର ଉତ୍ପାଦନ ଷ୍ଟେସନ୍‌ଗୁଡ଼ିକର ଡିଜାଇନ୍ ଶକ୍ତି ଅନୁଯାୟୀ ଉତ୍ପାଦନ କରିବାରେ ସକ୍ଷମ ହୋଇନଥିଲା। ଶକ୍ତି ନିରାପତ୍ତା ନିଶ୍ଚିତ କରିବାକୁ, ଗ୍ରୀଡ଼କୋକୁ ତୁଳନାତ୍ମକ ଭାବରେ ଅଧିକ ମୂଲ୍ୟରେ ବିକଳ୍ପ ଉତ୍ସରୁ ଶକ୍ତି କ୍ରୟ କରିବାକୁ ବାଧ୍ୟ ହୋଇଥିଲା।

କିନ୍ତୁ, ଶକ୍ତି ବିଭାଗକୁ ଓଏର୍‌ପିସି ଦ୍ୱାରା ଦାଖଲ କରାଯାଇଥିବା ପାଣିକ ଜଳଭଣ୍ଡାର ସ୍ତରର ତଥ୍ୟରୁ ଏହା ପ୍ରକାଶ ପାଇଲା ଯେ 2017-18 ଏବଂ 2021-22 ମସିହାରେ ବର୍ଷସାରା ସର୍ବନିମ୍ନ ତ୍ର-ତାଉନ ସ୍ତର (ଏମ୍‌ଡି‌ଟି‌ଏଲ୍) ଠାରୁ ଜଳସ୍ତର କ୍ରମାଗତ ଭାବରେ ଅଧିକ ରହିଥିଲା। ଏହିପରି, ଓଇଆର୍‌ସି ଦ୍ୱାରା ଦେଖାଯାଇଥିବା ପରି ଡିଜାଇନ୍ ଶକ୍ତିଠାରୁ ଅଧିକ ଉତ୍ପାଦନ ପାଇଁ ଗୁରୁତ୍ୱପୂର୍ଣ୍ଣ ବିଷୟଗୁଡ଼ିକର ଉପଯୁକ୍ତ ଯୋଜନା ଏବଂ ପୁନଃ ଡିଜାଇନ୍ ଆବଶ୍ୟକ।

**2.5.6.4 ନବୀକରଣଯୋଗ୍ୟ ଶକ୍ତିର କ୍ରୟ ଧାର୍ଯ୍ୟ ଲକ୍ଷ୍ୟରୁ କମ୍**

ବିଦ୍ୟୁତ ଅଧିନିୟମ, 2003ର ଧାରା 61(ଏଚ୍) ଏବଂ 86(1)(ଇ) ଅନୁଯାୟୀ, ଓଇଆର୍‌ସି ନବୀକରଣଯୋଗ୍ୟ ଶକ୍ତି ଉତ୍ସରୁ ସହ-ଉତ୍ପାଦନ ଏବଂ ବିଦ୍ୟୁତ ଉତ୍ପାଦନକୁ ପ୍ରୋତ୍ସାହିତ କରିବ ଏବଂ ଏହିପରି ଉତ୍ସରୁ ବିଦ୍ୟୁତ କ୍ରୟ ପରିମାଣ ରାଜ୍ୟର ମୋଟ ବ୍ୟବହାରର କେତେ ଶତକଡ଼ା ହେବ ତାହା ନିର୍ଦ୍ଦିଷ୍ଟ କରିବ। ଯଦି ନବୀକରଣଯୋଗ୍ୟ ଉତ୍ସରୁ ପ୍ରକୃତ କ୍ରୟ ନିର୍ଦ୍ଦିଷ୍ଟ ପ୍ରତିଶତରୁ କମ୍ ହୁଏ, ନବୀକରଣଯୋଗ୍ୟ ଶକ୍ତି ପ୍ରମାଣପତ୍ର (ଆର୍‌ଇସି)<sup>19</sup> ଗୁଡ଼ିକ ଅନୁଗୃହୀତ ସଂସ୍ଥାଗୁଡ଼ିକ କ୍ରୟ କରିବା ଆବଶ୍ୟକ। ଅଧିକତ୍ତ୍ୱ, ଓଇଆର୍‌ସି (ନବୀକରଣଯୋଗ୍ୟ ଉତ୍ସରୁ ଶକ୍ତି କ୍ରୟ ଏବଂ ଏହାର ଅନୁପାଳନ) ନିୟମାବଳୀ, 2015 ଏବଂ 2021 ଅନୁକ୍ଷେପ 4.2ରେ ଦର୍ଶାଯାଇଛି ଯେ ସର୍ବନିମ୍ନ ପରିମାଣର ବିଦ୍ୟୁତ ନବୀକରଣଯୋଗ୍ୟ ଉତ୍ସରୁ ଅନୁଗୃହୀତ ସଂସ୍ଥା ଦ୍ୱାରା ସମୁଦାୟ ବ୍ୟବହାରର କିଛି ଶତକଡ଼ା କ୍ରୟ କରାଯିବ। ନିୟମାବଳୀ, 2015ର ଅନୁକ୍ଷେପ 9.1 ଏବଂ ନିୟମାବଳୀ 2021ର ଅନୁକ୍ଷେପ 10.1 ଅନୁଯାୟୀ ଯଦି ଅନୁଗୃହୀତ ସଂସ୍ଥା କୌଣସି ବର୍ଷ ମଧ୍ୟରେ ବାଧ୍ୟତାମୂଳକ ନବୀକରଣଯୋଗ୍ୟ କ୍ରୟ (ଆର୍‌ପିଓ) ପୂରଣ କରିବାରେ ସକ୍ଷମ ନହୁଏ ଏବଂ ପ୍ରମାଣପତ୍ର କ୍ରୟ ମଧ୍ୟ କରେ ନାହିଁ, ଅନୁଗୃହୀତ ସଂସ୍ଥାଗୁଡ଼ିକ ରାଜ୍ୟର ସଂସ୍ଥା ଦ୍ୱାରା ଆର୍‌ପିଓ ଯୁନିଟ୍‌ର ନିଅଣ୍ଟିଆ କ୍ରୟ ଆଧାରରେ ଗଣନା କରାଯାଇଥିବା ଜୋରିମାନା ଦେବାକୁ ହେବ ଏବଂ କେନ୍ଦ୍ରୀୟ ଆୟୋଗ ଦ୍ୱାରା ସ୍ଥିର ହୋଇଥିବା ମୂଲ୍ୟବୋଧ ମୂଲ୍ୟ ଦେବାକୁ ହେବ।

ଏହା ଦେଖାଗଲା ଯେ, ଗ୍ରୀଡ଼କୋ ନବୀକରଣଯୋଗ୍ୟ ଉତ୍ସରୁ ଶକ୍ତି କ୍ରୟ ପାଇଁ ଧାର୍ଯ୍ୟ ଲକ୍ଷ୍ୟ ହାସଲ କରିପାରିଲା ନାହିଁ କିମ୍ବା 2017-18ରୁ 2021-22 ମଧ୍ୟରେ ଆର୍‌ଇସିଗୁଡ଼ିକ ମଧ୍ୟ କ୍ରୟ କରିପାରିଲା ନାହିଁ ଯାହାଦ୍ୱାରା 1,315.73 କୋଟି ଟଙ୍କାର ଜୋରିମାନା ଦେବାକୁ ପଡ଼ିବ। ଏହା ଦେଖାଗଲା ଯେ, 2017-18ରୁ 2021-22 ମଧ୍ୟରେ, 12,688.08 ଏମ୍‌ସ୍କୁ ନବୀକରଣଯୋଗ୍ୟ ଶକ୍ତି କ୍ରୟ ଲକ୍ଷ୍ୟ ତୁଳନାରେ, ଗ୍ରୀଡ଼କୋ 7,134.62 ଏମ୍‌ସ୍କୁ କ୍ରୟ କରିପାରିଥିଲା ଯାହାଦ୍ୱାରା 5,553.44 ଏମ୍‌ସ୍କୁ ନିଅଣ୍ଟ ହୋଇଥିଲା।

ସରକାର ଉତ୍ତରରେ କହିଲେ (ମାର୍ଚ୍ଚ 2023) ଯେ, ଯଦିଓ ଆର୍‌ଇସିଗୁଡ଼ିକ କ୍ରୟ ଗ୍ରୀଡ଼କୋକୁ ଏହାର ଆର୍‌ଇ କ୍ରୟ ଲକ୍ଷ୍ୟ ପାଳନ କରିବାରେ ସାହାଯ୍ୟ କରିଥାନ୍ତା, ବିଦ୍ୟୁତ ମୂଲ୍ୟରେ ବୃଦ୍ଧି ଏବଂ ଶେଷରେ ଉପଭୋକ୍ତା ଶୁଳ୍କ ମାଧ୍ୟମରେ ଏହା ଅନାବଶ୍ୟକ ଭାବରେ ରାଜ୍ୟ ଗ୍ରାହକଙ୍କ ଉପରେ ବୋଧ ହୋଇଥାନ୍ତା। ଅଧିକତ୍ତ୍ୱ, ସେମାନେ ଉତ୍ତର ଦେଲେ ଯେ, ଗ୍ରୀଡ଼କୋ ଦ୍ୱାରା ଆର୍‌ଇର କ୍ରୟ ଅଭାବ ହେତୁ ଓଇଆର୍‌ସି ଦ୍ୱାରା କୌଣସି ଜୋରିମାନା କରାଯାଇ ନାହିଁ।

<sup>19</sup> କେନ୍ଦ୍ରୀୟ ସଂସ୍ଥା ଦ୍ୱାରା ଜାରି କରାଯାଇଥିବା ପ୍ରମାଣପତ୍ର ଯଥା, ନ୍ୟାସନାଲ ଲୋଡ୍ ଡେସପ୍ୟାର୍ ସେକ୍ଟର। ଏହା ଭାରତର ଯେକୌଣସି ବିଦ୍ୟୁତ ବିନିମୟ କେନ୍ଦ୍ରରେ କ୍ରୟ ବିକ୍ରୟ ହୋଇପାରିବ।

ଉତ୍ତରୀ ଗ୍ରହଣୀୟ ନୁହେଁ କାରଣ କୌଣସି ଜୋରିମାନା ଗ୍ରାହକଙ୍କର ଆର୍ଥିକ ଅବସ୍ଥାକୁ ଆହୁରି ଖରାପ କରିପାରେ। ତେଣୁ ଗ୍ରାହକଙ୍କ ଅକ୍ଷୟ ଶକ୍ତି କ୍ରୟ ପାଇଁ ଧାର୍ଯ୍ୟ ଲକ୍ଷ୍ୟ ପୂରଣ କରିବା ପାଇଁ ସମସ୍ତ ପ୍ରୟାସ କରିବା ଉଚିତ।

**2.5.6.5 ମାନବଶକ୍ତି ଅଧିକା ସଞ୍ଚାରଣ କ୍ଷତି ହେତୁ 91.12 କୋଟି ଟଙ୍କାର କ୍ଷତି**

ଶକ୍ତି ଏବଂ ମୂଲ୍ୟର ପରିମାଣ ଯେଉଁଥିରେ ଗ୍ରାହକଙ୍କ କ୍ରୟ ଏବଂ ବିକ୍ରୟ କରେ ଓ ଉପାଦାନ ଦ୍ୱାରା ପ୍ରତିବର୍ଷ ଗ୍ରାହକଙ୍କ ଦ୍ୱାରା ଦାଖଲ ହୋଇଥିବା ବାର୍ଷିକ ରାଜସ୍ୱ ଆବଶ୍ୟକତା ଆବେଦନ ଉପରେ ଆଧାର କରି ଶୁଳ୍କ ଆଦେଶ ନିର୍ଣ୍ଣୟ କରାଯାଏ। ବର୍ଷ ମଧ୍ୟରେ ବିକ୍ରୟ ହେବାକୁ ଥିବା ଶକ୍ତି ପରିମାଣ ନିର୍ଣ୍ଣୟ କରିବାବେଳେ, ଓ ଉପାଦାନ ନିର୍ଦ୍ଦିଷ୍ଟ ଶତକଡ଼ା ବିଦ୍ୟୁତ୍ କୁ ସଞ୍ଚାରଣ କ୍ଷତି ଭାବରେ ଅନୁମତି ଦେଇଥାଏ, ଯଥା: କ୍ରୟ ପଦ୍ଧତୀକୁ ବିତରଣ ପର୍ଯ୍ୟନ୍ତ ସଞ୍ଚାରଣରେ କ୍ଷତି ହେଉଥିବା ବିଦ୍ୟୁତ୍। ଯେହେତୁ ବିକ୍ରୟ ମୂଲ୍ୟରୁ ପୁନରୁଦ୍ଧାର ହେବାକୁ ଥିବା ସଞ୍ଚାରଣ କ୍ଷତି ଶୁଳ୍କ ଆଦେଶରେ ଓ ଉପାଦାନ ଦ୍ୱାରା ଅନୁମତି ପ୍ରାପ୍ତ ପରିମାଣଠାରୁ ଅଧିକ ହେବ ନାହିଁ, ଯେକୌଣସି ଅତିରିକ୍ତ ସଞ୍ଚାରଣ କ୍ଷତି ଗ୍ରାହକଙ୍କ ବହନ କରିବ। ଏହି ପରିପ୍ରେକ୍ଷାରେ ସମୀକ୍ଷାରୁ ଦେଖାଗଲା ଯେ:

- ଓ ଉପାଦାନ, 2017-18ରୁ 2021-22 ବର୍ଷ ପାଇଁ ଶୁଳ୍କ ଆଦେଶ ଅନୁମୋଦନ କରୁଥିବା ବେଳେ, ଉପାଦାନକାରୀ କ୍ଷେତ୍ରରୁ ବିଦ୍ୟୁତ୍ କ୍ରୟ ପାଇଁ ସଞ୍ଚାରଣ କ୍ଷତି ପାଇଁ 3ରୁ 3.5 ପ୍ରତିଶତ ଅନୁମତି ଦେଇଥିଲେ। ସମୀକ୍ଷାରେ ଏହା ଦେଖାଗଲା ଯେ, 2017-22 ଅବଧି ମଧ୍ୟରେ, ଗ୍ରାହକଙ୍କ ଦ୍ୱାରା ହୋଇଥିବା ସମୁଦାୟ ସଞ୍ଚାରଣ କ୍ଷତି 2021-22 ବ୍ୟତୀତ ଓ ଉପାଦାନ ଦ୍ୱାରା ଅନୁମୋଦିତ ନିୟମ ଭୁଲନାରେ 0.19ରୁ 0.62 ପ୍ରତିଶତ ଅଧିକ ଥିଲା।
- 2017-18ରୁ 2020-21 ମଧ୍ୟରେ ଉପଯୁକ୍ତ ଅତିରିକ୍ତ ସଞ୍ଚାରଣ କ୍ଷତି 33.73 ଏମ୍‌ସ୍କୁରୁ 153.68 ଏମ୍‌ସ୍କୁ ମଧ୍ୟରେ ରହିଥିଲା ଯାହାପାଇଁ ଗ୍ରାହକଙ୍କ 91.12 କୋଟି ଟଙ୍କା କ୍ଷତି କରିଥିଲା। ଯଦିଓ ସଞ୍ଚାରଣ କ୍ଷତି ହେତୁ ଗ୍ରାହକଙ୍କ ଭାରି ଆର୍ଥିକ କ୍ଷତି କରିଆସୁଥିଲା, ତଥାପି ସଞ୍ଚାରଣ କ୍ଷତି ହ୍ରାସ ପାଇଁ ଓଡ଼ିଶା ସରକାର/ଓପିଟିସିଏଲ୍ ସହ ସମନ୍ୱୟ ରକ୍ଷା କରି କୌଣସି ପ୍ରତିକାର ବ୍ୟବସ୍ଥା ଗ୍ରହଣ କରିନଥିଲା।

ସରକାର କହିଲେ (ମାର୍ଚ୍ଚ 2022) ଯେ, ସଞ୍ଚାରଣ କ୍ଷତି ସମନ୍ୱୟ କୌଣସି ବୈଷୟିକ ଜ୍ଞାନ କୌଶଳ ଗ୍ରାହକଙ୍କର ପରିସର ବାହାରେ ଥିଲା। କେନ୍ଦ୍ରୀୟ କ୍ଷେତ୍ରରୁ ମିଳିଥିବା ବିଦ୍ୟୁତ୍ ସମନ୍ୱୟ ସଞ୍ଚାରଣ କ୍ଷତିରେ ଉଭୟ କେନ୍ଦ୍ରୀୟ ସଞ୍ଚାରଣ ଯୁଗ୍ମିତ (ସିଟିସ୍କୁ) ଏବଂ ରାଜ୍ୟ ସଞ୍ଚାରଣ ଯୁଗ୍ମିତ (ଏସ୍‌ଟିସ୍କୁ) କ୍ଷତି ଅନ୍ତର୍ଭୁକ୍ତ ହୋଇଥିବା ବେଳେ ରାଜ୍ୟ ଭିତରୁ ମିଳିଥିବା ବିଦ୍ୟୁତ୍ ପାଇଁ କେବଳ ଏସ୍‌ଟିସ୍କୁରୁ କ୍ଷତି ଘଟିଛି। ତେଣୁ ସମୁଦାୟ ସଞ୍ଚାରଣ କ୍ଷତି ମାନବଶକ୍ତି ମଧ୍ୟରେ ଥିଲା।

ଉତ୍ତରୀ ଗ୍ରହଣୀୟ ନୁହେଁ କାରଣ ସଞ୍ଚାରଣ କ୍ଷତି (ଏସ୍‌ଟିସ୍କୁ/ସିଟିସ୍କୁ ମାଧ୍ୟମରେ ବିଦ୍ୟୁତ୍ କ୍ରୟ ଉପରେ) ଗ୍ରାହକଙ୍କ ଉପରେ ଆର୍ଥିକ ପ୍ରଭାବ ପକାଉଥିବାର ଏକ କାରଣ। ବିଦ୍ୟୁତ୍ କ୍ରୟ ମୂଲ୍ୟ ସ୍ଥିର କରିବା ପାଇଁ ଓ ଉପାଦାନ ଏକ ନିର୍ଦ୍ଦିଷ୍ଟ ଶତକଡ଼ା ସଞ୍ଚାରଣ କ୍ଷତିକୁ ଅନୁମତି ଦେଇଥିଲା ବେଳେ, ସେହି ପ୍ରତିଶତରୁ ଅଧିକ କ୍ଷତି (ଏସ୍‌ଟିସ୍କୁ/ସିଟିସ୍କୁ ମାଧ୍ୟମରେ କ୍ରୟ କରାଯାଇଥିବା ଶକ୍ତି ଉପରେ) ଗ୍ରାହକଙ୍କ ଦ୍ୱାରା ଗ୍ରହଣ ହେବାକୁ ଥିବା କ୍ଷତି ହେବ। ଯେହେତୁ ସାମଗ୍ରିକ କ୍ଷତି ଅନୁମୋଦିତ କ୍ଷତିଠାରୁ ଅଧିକ ବୋଲି ଗଣନା କରାଯାଇଛି, ସେହି ପରିମାଣରେ କ୍ଷତି ଘଟିଛି।

**2.5.7 ଆର୍ଥିକ ପରିଚାଳନା**

**2.5.7.1 ବସ୍ତୁ ବ୍ୟୟ ବାଣିଜ୍ୟ ପ୍ରାପ୍ତବ୍ୟର ଅନାବେକ୍ଷତା**

ଡିସ୍କମ୍‌କୁ ବିଦ୍ୟୁତ୍ ବିକ୍ରୟ ହେଉଛି ଗ୍ରାହକଙ୍କ ପାଇଁ ରାଜସ୍ୱର ମୂଳ ଉତ୍ସ। କିନ୍ତୁ ସମୀକ୍ଷାରେ ଏହା ଦେଖାଗଲା ଯେ, ଗ୍ରାହକଙ୍କ ଏହି ଡିସ୍କମ୍‌ମାନଙ୍କଠାରୁ ଏହାର ରାଜସ୍ୱର ବୃହତ ଅଂଶ ଆଦାୟ କରିବାରେ କୁମ୍ଭାଗତ ଭାବରେ ବିଫଳ ହୋଇଛି ଯାହା ଗ୍ରାହକଙ୍କ ଲିକ୍ୱିଡିଟି ଏବଂ ସଲଭେନ୍ସି ସ୍ଥିତି ଉପରେ ପ୍ରତିକୂଳ ପ୍ରଭାବ ପକାଇଥିଲା। 31 ମାର୍ଚ୍ଚ 2022 ସୁଦ୍ଧା, ଗ୍ରାହକଙ୍କ ବାଣିଜ୍ୟିକ ପ୍ରାପ୍ତବ୍ୟ 2,933.01 କୋଟି ଟଙ୍କା ଥିଲା ଯାହା ସେହି ତାରିଖ ସୁଦ୍ଧା ଗ୍ରାହକଙ୍କ ମୋଟ ସମ୍ପତ୍ତିର 52.85 ପ୍ରତିଶତ ଥିଲା। ଏଥିମଧ୍ୟରୁ, 1,593.92 କୋଟି ଟଙ୍କା ତିନି ବର୍ଷରୁ ଅଧିକ

ସମୟ ପାଇଁ ବକେୟା ଥିଲା ଯେଉଁଥିପାଇଁ ଗ୍ରୀଡ଼କୋ 959.51 କୋଟି ଟଙ୍କା କ୍ଷତି ଭରା ଯୋଗାଇ ଦେଇଥିଲା । ବାଣିଜ୍ୟିକ ପ୍ରାପ୍ତବ୍ୟଗୁଡ଼ିକରେ ବିପୁଳ ପୁଞ୍ଜି ଅବରୋଧ ହୋଇଥିବାରୁ ଦୀର୍ଘଦିନ ଧରି ଗ୍ରୀଡ଼କୋର ରକ୍ଷଣାବେକ୍ଷଣ ପାଇଁ ବାଣିଜ୍ୟିକ ପ୍ରାପ୍ତବ୍ୟଗୁଡ଼ିକର ଦକ୍ଷ ପରିଚ୍ଛଳନା ଅପରିହାର୍ଯ୍ୟ ଥିଲା ।

ଏହା ଦେଖାଗଲା ଯେ, ଏହି ସମୟ ମଧ୍ୟରେ ଡିସ୍କମ୍‌ରୁ ସଂଗୃହିତ ପରିମାଣ (36,635.55 କୋଟି ଟଙ୍କା) କର୍ମଚରୀଙ୍କ ଖର୍ଚ୍ଚ ଏବଂ ଅନ୍ୟାନ୍ୟ ପ୍ରଶାସନିକ ଏବଂ ସାଧାରଣ ଓଭରହେଡ୍ ଖର୍ଚ୍ଚ ପରି ସ୍ଥାୟୀ ଓଭରହେଡ୍ ଖର୍ଚ୍ଚ ପୂରଣ କରିବା ପରେ ଉପାଦାନମାନଙ୍କୁ ପ୍ରଦାନ କରାଯିବାକୁ ଥିବା ବିଦ୍ୟୁତ କ୍ରୟ ମୂଲ୍ୟ (42,618.26 କୋଟି ଟଙ୍କା) ପୂରଣ କରିବା ପାଇଁ ପର୍ଯ୍ୟାପ୍ତ ନୁହେଁ । ଏହି ଅଭାବୀ ପାଣ୍ଠି ଆବଶ୍ୟକତାକୁ ପୂରଣ କରିବାକୁ, ଗ୍ରୀଡ଼କୋ ବ୍ୟାଙ୍କ, ଆର୍ଥିକ ପ୍ରତିଷ୍ଠାନ, ସରକାରୀ ଏବଂ ଅନ୍ୟାନ୍ୟ ପିଏସ୍‌ୟୁର ପାଣ୍ଠିରୁ ରଣ କରିବାକୁ ବାଧ୍ୟ ହୋଇଥିଲା ଯେଉଁଥିପାଇଁ ତାଙ୍କୁ ଅଧିକ ସୁଧ ଖର୍ଚ୍ଚ କରିବାକୁ ପଡୁଥିଲା ।

ସମୀକ୍ଷାରେ ଏହା ଦେଖାଗଲା ଯେ ବାର୍ଷିକ ହିସାବ ଅନୁଯାୟୀ ଏହି ପାଞ୍ଚ ବର୍ଷ ମଧ୍ୟରେ ହୋଇଥିବା 2,770.03 କୋଟି ଟଙ୍କାର ପ୍ରକୃତ ସୁଧ ଖର୍ଚ୍ଚ ତୁଳନାରେ, ଓଇଆର୍‌ସି ଶୁଳ୍କ ଆଦେଶରେ 826.83 କୋଟି ଟଙ୍କା ମଞ୍ଚୁର କରିଥିଲେ ଏବଂ 1,943.20 କୋଟି ଟଙ୍କା ଅନୁମତି ନେଇ ନଥିଲା । ଏହାବ୍ୟତୀତ, ଗ୍ରୀଡ଼କୋ 2015-16 (532.62 କୋଟି ଟଙ୍କା) ଏବଂ 2016-17 (572.35 କୋଟି ଟଙ୍କା)ରେ ସୁଧ ପାଇଁ 1,104.97 କୋଟି ଟଙ୍କା ଖର୍ଚ୍ଚ କରିଛି ଯାହା ତୁଳନାରେ ଓଇଆର୍‌ସି କେବଳ 616.63 କୋଟି ଟଙ୍କା ସମ୍ପୃକ୍ତ ବର୍ଷର ଏଆର୍‌ଆର୍‌ରେ ଅନୁମୋଦନ କରିଛି ଯାହା ଫଳରେ 488.34 କୋଟି ଟଙ୍କାର ବ୍ୟବଧାନ ରହିଛି । ଏହିପରି ଭାବରେ ଡିସ୍କମ୍‌ରୁ ବିଏସ୍‌ପି ଦେୟ ଆଦାୟ କରିବାରେ କମ୍ପାନୀର ବିଫଳତା ହେତୁ, ଗ୍ରୀଡ଼କୋକୁ ଏହାର ପରିଚ୍ଛଳନା ଖର୍ଚ୍ଚ ପୂରଣ କରିବା ପାଇଁ ରଣ କରିବାକୁ ପଡିଲା ଏବଂ 2015-16ରୁ 2021-22 ମଧ୍ୟରେ ସୁଧ ମୂଲ୍ୟ ବାବଦକୁ 2,431.54 କୋଟି ଟଙ୍କା ବ୍ୟୟ ବରାଦ ହୋଇଥିଲା ଯାହାକୁ ଓଇଆର୍‌ସି ଏହାର ଶୁଳ୍କ ଆଦେଶରେ ଅନୁମୋଦନ କରିନଥିଲେ ।

2017-18 ବର୍ଷ ପାଇଁ ଗ୍ରୀଡ଼କୋର ଶୁଳ୍କ ଆଦେଶରେ ଓଇଆର୍‌ସି ଦେଖିଲେ ଯେ, ଡିସ୍କମ୍‌ରୁ ବିଏସ୍‌ପି ଦେୟ ସଂଗ୍ରହ ମାଧ୍ୟମରେ ଗ୍ରୀଡ଼କୋର ଆଭ୍ୟନ୍ତରୀଣ ସମ୍ପଳ ସଂଗ୍ରହ କରିବାରେ ଅସମର୍ଥତା ଗ୍ରୀଡ଼କୋକୁ ନିଅଣ୍ଟିଆ ବାଲାନ୍ସକୁ ଆଣିଛି, ଅର୍ଥାତ୍ ଡିସ୍କମ୍‌ରୁ ପ୍ରାପ୍ତ ରାଜସ୍ୱ ଉପାଦାନଗୁଡ଼ିକର ଦେୟ ଦେବାପାଇଁ ପର୍ଯ୍ୟାପ୍ତ ନୁହେଁ ଯାହାକି ଏକ ଚେତାବନା । ତେଣୁ ଓଇଆର୍‌ସି 2016-17 ବର୍ଷ ଏବଂ ତାହାପରେ ନିଆଯାଇଥିବା ରଣ ଉପରେ ସୁଧ ପାଇଁ ଅନୁମତି ଦେବାକୁ ମନା କରିଦେଇଥିଲେ ।

2015-16ରୁ 2020-21 ବର୍ଷ ପାଇଁ ରାଜସ୍ୱ ବ୍ୟବଧାନ ଦୂର କରିବା ପାଇଁ ଗ୍ରୀଡ଼କୋ ଓଇଆର୍‌ସିକୁ ପୂର୍ବରୁ ଆବେଦନ କରିଥିଲେ । କିନ୍ତୁ, 2020-21 ପର୍ଯ୍ୟନ୍ତ ସମାଧାନ କାର୍ଯ୍ୟ ଆଜି ପର୍ଯ୍ୟନ୍ତ (ମାର୍ଚ୍ଚ 2023) ଓଇଆର୍‌ସି ଦ୍ୱାରା ରୂପାନ୍ତ ହୋଇନାହିଁ । ସୁଧ ମୂଲ୍ୟର ସମାଧାନ ସମ୍ବନ୍ଧରେ, ଓଇଆର୍‌ସି ସମୁଦାୟ ରାଜସ୍ୱ ଆବଶ୍ୟକତା ଏବଂ ଏହି ବର୍ଷ ପାଇଁ ଆଣା କରାଯାଉଥିବା ରାଜସ୍ୱର ବିଶ୍ଳେଷଣ କରି ଦେଖିଲେ ଯେ ଗ୍ରୀଡ଼କୋ ବ୍ୟାଙ୍କଗୁଡ଼ିକଠାରୁ ଅଧିକ ରଣ ନେବା ଆବଶ୍ୟକ ନୁହେଁ, ଯଦି ଏହା ଡିସ୍କମ୍‌ରୁ ଅନୁମୋଦିତ ରାଜସ୍ୱ ସଂଗ୍ରହ କରିବାରେ ସକ୍ଷମ ହୁଏ । ତେଣୁ, ଏହା ସମ୍ପୃକ୍ତ ବର୍ଷର ଶୁଳ୍କ ଆଦେଶରେ ଏହାର ମତକୁ ଦୋହରାଇଲା ଏବଂ 1,284.19 କୋଟି ଟଙ୍କା ସୁଧ ମୂଲ୍ୟ ଅନୁମୋଦନ କଲା ଯାହା ଏଆର୍‌ଆର୍‌ରେ ଅନୁମୋଦିତ ହୋଇଥିଲା । ଏହିପରି, ଡିସ୍କମ୍‌ରୁ ବିଏସ୍‌ପି ଦେୟ ସଂଗ୍ରହ କରି ଗ୍ରୀଡ଼କୋର ଆଭ୍ୟନ୍ତରୀଣ ସମ୍ପଳ ସଂଗ୍ରହ କରିବାରେ ବିଫଳତା ହେତୁ, 2015-16ରୁ 2021-22 ମଧ୍ୟରେ ରଣ ଉପରେ ସୁଧର ଅତିରିକ୍ତ ଖର୍ଚ୍ଚ କରି ଗ୍ରୀଡ଼କୋ 2,391.54 କୋଟି ଟଙ୍କା କ୍ଷତି ସହିଥିଲା ।

ବକେୟା ବାଣିଜ୍ୟିକ ପ୍ରାପ୍ତବ୍ୟଗୁଡ଼ିକ ବିପୁଳ ପରିମାଣରେ ଜମା ହେବାର କାରଣଗୁଡ଼ିକ ବିଶ୍ଳେଷଣରେ, ଯେଉଁଥିରେ ବିଏସ୍‌ପି ଦେୟ, ବିଲିମିଟ ପୈଠ ସରଭର୍ଜ (ଡିପିଏସ୍), ସିକ୍ୟୋରିଟାଇଜ୍‌ଡ୍ ଦେୟ, ସ୍ଥାନାନ୍ତର ଯୋଜନା ଏବଂ ଅନ୍ୟାନ୍ୟ ଦେୟ ଅନ୍ତର୍ଭୁକ୍ତ ହୋଇଛି, ସମୀକ୍ଷାରେ ଏହା ଦେଖାଗଲା ଯେ:

- ଓଇଆର୍‌ସି ଏହାର ଆଦେଶ ତାରିଖ 04 ମାର୍ଚ୍ଚ 2015ରେ ରିଲାଏନ୍ସ ଇନ୍‌ଫ୍ରାଷ୍ଟ୍ରକ୍ଚର ଲିମିଟେଡ୍ (ଆର୍‌ଆଇଏଲ୍)ର ଖୁରୁରା ଯୋଗାଣ ଲାଇସେନ୍ସକୁ ତିନୋଟି ଡିସ୍କମ୍ ଯଥା: ଓଡିଶା ପଶ୍ଚିମାଞ୍ଚଳ ବିଦ୍ୟୁତ ଯୋଗାଣ କମ୍ପାନୀ ଲିମିଟେଡ୍ (ଓଡ୍‌ସ୍କୋ), ଓଡିଶା ଉତ୍ତରାଞ୍ଚଳ ବିଦ୍ୟୁତ ଯୋଗାଣ କମ୍ପାନୀ

ଲିମିଟେଡ୍ (ନେସ୍କୋ) ଏବଂ ଓଡ଼ିଶା ଦକ୍ଷିଣାଞ୍ଚଳ ବିଦ୍ୟୁତ୍ ଯୋଗାଣ କମ୍ପାନୀ ଲିମିଟେଡ୍ (ସାଉଥକୋ)ର ଖରାପ ପ୍ରଦର୍ଶନ ଯୋଗୁ ପ୍ରତ୍ୟାହାର କରିନେଲା । ଏହି ତିନୋଟି ବନ୍ଧନ କମ୍ପାନୀଗୁଡ଼ିକର ପରିଚାଳନା ଏବଂ ନିୟନ୍ତ୍ରଣ ସହିତ ସମସ୍ତ ସମ୍ପତ୍ତି, ଦାୟିତ୍ୱ ଏବଂ ଅଧିକାର ପ୍ରସାଗକ ଭାବରେ ଅଧିକ୍ଷ, ଗ୍ରୀଡ଼କୋଙ୍କ ଉପରେ ନ୍ୟସ୍ତ ଥିଲା ଯିଏକି ପ୍ରମୁଖ ସଚିବ, ଶକ୍ତି ବିଭାଗ, ଓଡ଼ିଶା ସରକାରଙ୍କ ତତ୍ତ୍ୱାବଧାନ ଓ ନିୟନ୍ତ୍ରଣରେ ରହିଥିଲେ । ପ୍ରତ୍ୟାହାର ତାରିଖ ଅନୁଯାୟୀ, ଗ୍ରୀଡ଼କୋକୁ ଏହି କମ୍ପାନୀଗୁଡ଼ିକ ଦ୍ୱାରା ପ୍ରଦାନ କରିବାକୁ ଥିବା ବକେୟା ଦେୟ ପରିମାଣ 4,234.09 କୋଟି ଟଙ୍କା ଥିଲା ଯାହାର ଆଦାୟ ପାଇଁ ଗ୍ରୀଡ଼କୋ 29 ଅକ୍ଟୋବର 2019ରେ ଓଇଆର୍‌ସି ନିକଟରେ ଏକ ପିଟିସନ୍ ଦାଖଲ କରିଥିଲା । ଓଇଆର୍‌ସି 27 ଅକ୍ଟୋବର 2021ରେ ତିନୋଟି ଆର୍‌ଆଇଏଲ୍ ପରିଚାଳିତ ଡିଭିଜନ୍‌ଗୁଡ଼ିକୁ ଏବଂ ଆର୍‌ଆଇଏଲ୍‌କୁ ଉପଯୁକ୍ତ ଦାବି ପାଇଁ ଦାୟୀ କରି ଆଦେଶ ଜାରି କରିଥିଲେ । ଓଇଆର୍‌ସିର ଆଦେଶକୁ ଆର୍‌ଆଇଏଲ୍ ବିଦ୍ୟୁତ୍ ପାଇଁ ଆପେଲେଟ୍ ଟ୍ରିବ୍ୟୁନାଲ୍ (ଆପ୍‌ଟେଲ୍)ରେ ଚ୍ୟାଲେଞ୍ଜ କରିଥିଲା ଯାହାର ରାୟକୁ ଅପେକ୍ଷା କରାଯାଇଥିଲା ।

- ଖେସ୍କୋ, ସାଉଥକୋ ଏବଂ ନେସ୍କୋ ଯୁଟିଲିଟିଗୁଡ଼ିକ ଯଥାକ୍ରମେ 01 ଜାନୁଆରୀ 2021ରେ ଟାଟା ପାୱାର ପକ୍ସିଫ ଓଡ଼ିଶା ବିତରଣ ଲିମିଟେଡ୍, 01 ଜାନୁଆରୀ 2021ରେ ଟାଟା ପାୱାର ଦକ୍ଷିଣ ଓଡ଼ିଶା ବିତରଣ ଲିମିଟେଡ୍ ଏବଂ 01 ଅପ୍ରେଲ 2021ରେ ଟାଟା ପାୱାର ଉତ୍ତର ଓଡ଼ିଶା ବିତରଣ ଲିମିଟେଡ୍ ଉପରେ ନ୍ୟସ୍ତ କରାଯାଇଛି । କେନ୍ଦ୍ରୀୟ ବିଦ୍ୟୁତ୍ ଯୋଗାଣ ଯୁଟିଲିଟି (ସେସୁ) 01 ଜୁନ୍ 2020ରେ ଟାଟା ପାୱାର କେନ୍ଦ୍ରୀୟ ଓଡ଼ିଶା ବିତରଣ ଲିମିଟେଡ୍ (ଟିପିସିଓଡିଏଲ୍) ଉପରେ ନ୍ୟସ୍ତ ହୋଇଥିଲା । କିନ୍ତୁ, ଉନ୍ନତଯୋଗ୍ୟ କମ୍ପାନୀ ଗ୍ରୀଡ଼କୋକୁ ପ୍ରଦାନ କରାଯିବାକୁ ଥିବା 7,128.60 କୋଟି ଟଙ୍କାର ଦାୟିତ୍ୱ ଗ୍ରହଣ କରିନଥିଲେ ଯାହା ଗ୍ରୀଡ଼କୋର ଖାତାରେ ଥିବା ଅବଶିଷ୍ଟ ଯୁଟିଲିଟିରୁ ଗ୍ରହଣଯୋଗ୍ୟ ଥିଲା । ତେବେ ଏଥିପାଇଁ କାହାକୁ ଦାୟୀ କରାଯାଇ ନଥିଲା । ଏହା ଗ୍ରୀଡ଼କୋର ସାମ୍ୟର୍ଥ ଉପରେ ନକାରାତ୍ମକ ପ୍ରଭାବ ପକାଇଥିଲା ଯାହା ଗ୍ରୀଡ଼କୋର ରଣ ଫେରସ୍ତ କରିବା କ୍ଷମତା ଉପରେ ମଧ୍ୟ ପ୍ରଭାବ ପକାଇଥିଲା ।

ସରକାର ଉତ୍ତରରେ କହିଲେ (ମାର୍ଚ୍ଚ 2023) ଯେ, ବକେୟା ବିଏସ୍‌ପି ଦେୟ ଡିଭିଜନ୍‌ଗୁ ଆଦାୟ ହୋଇପାରିବ ନାହିଁ କାରଣ ସେମାନେ ଗ୍ରୀଡ଼କୋକୁ ତାହାର ବିଦ୍ୟୁତ୍ କ୍ରୟ ମୂଲ୍ୟ ପ୍ରଦାନ କରିବାପାଇଁ ତଥା ସେମାନଙ୍କ ପରିଚାଳନା ଖର୍ଚ୍ଚ ପୂରଣ କରିବା ପାଇଁ ପର୍ଯ୍ୟାପ୍ତ ରାଜସ୍ୱ ଅର୍ଜନ କରିପାରିବେ ନାହିଁ । ତେଣୁ, ଉତ୍ପାଦକଙ୍କ ଦେୟ ତଥା ରାଜ୍ୟକୁ ନିରବିଚ୍ଛିନ୍ନ ବିଦ୍ୟୁତ୍ ଯୋଗାଣ ବଜାୟ ରଖିବା ପାଇଁ ଗ୍ରୀଡ଼କୋକୁ ବ୍ୟାଙ୍କ/ଆର୍ଥିକ ପ୍ରତିଷ୍ଠାନରୁ ରଣ କରିବା ପାଇଁ ବାଧ୍ୟ କରାଗଲା ।

ସରକାରଙ୍କ ଉତ୍ତର ଗ୍ରହଣୀୟ ନଥିଲା, କାରଣ ଡିଭିଜନ୍‌ଗୁ ପୁନରୁଦ୍ଧାରଯୋଗ୍ୟ ଦେୟ ସେମାନଙ୍କର ରୁଚ୍ଛିଭିତ୍ତିକ ଦାୟିତ୍ୱ ଥିଲା ଯେମିତି ଉତ୍ପାଦକଙ୍କ ଦେୟ ଗ୍ରୀଡ଼କୋର ରୁଚ୍ଛିନାମା ଦାୟିତ୍ୱ ଅଟେ । ତେଣୁ, ରାଜ୍ୟକୁ ନିରବିଚ୍ଛିନ୍ନ ବିଦ୍ୟୁତ୍ ଯୋଗାଣ ପାଇଁ ଗ୍ରୀଡ଼କୋର ଯୁକ୍ତିକୁ ଓଇଆର୍‌ସି ଗ୍ରହଣ କରୁନଥିବାରୁ ଗ୍ରୀଡ଼କୋ ଏହାର ପୁନରୁଦ୍ଧାର ପାଇଁ ପରକ୍ଷେପ ନେବା ଉଚିତ । ଅଧିକତ୍ୱ, ଏହିପରି ବିଦ୍ୟୁତ୍ ଯୋଗାଣ ବ୍ୟବସ୍ଥା ଦୀର୍ଘ ସମୟ ମଧ୍ୟରେ ଅସ୍ଥାୟୀ ହେବ ।

**2.5.7.2 ଅନୁମୋଦନ ପାଇଁ ଓଇଆର୍‌ସିକୁ ଓଏର୍‌ପିସିର ଦେୟଗୁଡ଼ିକର ସୁରକ୍ଷିତକରଣର ସବିଶେଷ ଦଲିଲଗୁଡ଼ିକ ଦାଖଲ ନକରିବା ଦ୍ୱାରା ଏହାର ଶୁଦ୍ଧ ଆଦେଶରେ 193.71 କୋଟି ଟଙ୍କା ସୁଧ ମୂଲ୍ୟ ଅନୁମୋଦନ ହୋଇନଥିଲା**

ଗ୍ରୀଡ଼କୋ ଓଡ଼ିଶା ଜଳ ବିଦ୍ୟୁତ୍ ନିଗମ ଲିମିଟେଡ୍ (ଓଏର୍‌ପିସି)ର ଜଳ ବିଦ୍ୟୁତ୍ କେନ୍ଦ୍ରରୁ ଜଳ ବିଦ୍ୟୁତ୍ କ୍ରୟ କରେ । 155ତମ ବିଓଡି (25 ସେପ୍ଟେମ୍ବର 2014)ର ନିଷ୍ପତ୍ତି ଅନୁଯାୟୀ 31 ମାର୍ଚ୍ଚ 2013 ପର୍ଯ୍ୟନ୍ତ ପ୍ରଦାନ କରାଯିବାକୁ ଥିବା 619 କୋଟି ଟଙ୍କା ପରିମାଣର ବିଦ୍ୟୁତ୍ ଦେୟକୁ ସୁରକ୍ଷିତକରଣ କରିବା ପାଇଁ ଓଏର୍‌ପିସି ସହିତ ଏକ ରୁଚ୍ଛିନାମା 23 ଫେବୃୟାରୀ 2015ରେ କାର୍ଯ୍ୟକାରୀ ହୋଇଥିଲା ଏବଂ ଦେୟ ଉପରେ ଆଠ ପ୍ରତିଶତ ସରଳ ସୁଧ ସହିତ 10 ବର୍ଷ ପରିଶୋଧ ଅବଧି ସହିତ ତିନିବର୍ଷର ମୋରାଟରିୟମ୍ ଅବଧି ଥିଲା । ମୋରାଟରିୟମ୍ ଅବଧି ମଧ୍ୟରେ, ପରବର୍ତ୍ତୀ ମାସର 10 ଦିନ ମଧ୍ୟରେ ପ୍ରତି ମାସରେ 4.13 କୋଟି ଟଙ୍କା ସୁଧ ପରିମାଣ ପ୍ରଦାନ

କରିବାକୁ ଥିଲା ଏବଂ 01 ଅପ୍ରେଲ 2017ରୁ 31 ମାର୍ଚ୍ଚ 2024 ପର୍ଯ୍ୟନ୍ତ ମାସକୁ 7.37 କୋଟି ଟଙ୍କା ପରିମାଣର 84 କିଣ୍ଡରେ ମୂଲ୍ୟନ ସହ ସୁଧ ପରିଶୋଧ କରିବାକୁ ଥିଲା। ତେଣୁ, ଅପ୍ରେଲ 2024 ପର୍ଯ୍ୟନ୍ତ ଗ୍ରୀଡ୍‌କୋ 619 କୋଟି ଟଙ୍କା ଏବଂ 323.94 କୋଟି ଟଙ୍କା ଯଥାକ୍ରମେ ମୂଲ୍ୟନ ଏବଂ ସୁଧ ବାବଦକୁ ଜମା କରିବାକୁ ବାଧ୍ୟ ହୋଇଥିଲା। ତଥାପି, ଶୁଦ୍ଧ ଆଦେଶ 2011-12, 2015-16, 2016-17, 2017-18 ଏବଂ 2018-19ର ଅନୁକ୍ଷେପ ଯଥାକ୍ରମେ 482, 290, 277, 303 ଏବଂ 284ରେ ଦର୍ଶାଯାଇଛି ଯେ ଗ୍ରୀଡ୍‌କୋ ଅନୁମୋଦନ ପାଇଁ ଓଲିଆରସିରେ ଓଏର୍‌ପିସି ଦେୟଗୁଡ଼ିକର ସୁରକ୍ଷିତକରଣ ସମନ୍ୱୟ ସବିଶେଷ ଦଲିଲ ଦାଖଲ କରିନାହିଁ। ତେଣୁ, ଓଲିଆରସି 2014-15ରୁ 2018-19 ମଧ୍ୟରେ ଶୁଦ୍ଧ ଆଦେଶମାନଙ୍କରେ 193.71 କୋଟି ଟଙ୍କା ସୁଧ ବାବଦକୁ ଅନୁମତି ନଦେବାରୁ, ଗ୍ରୀଡ୍‌କୋର କ୍ଷତି ହୋଇଥିଲା।

ସମୀକ୍ଷା ପର୍ଯ୍ୟବେକ୍ଷଣକୁ ସରକାର ଗ୍ରହଣ କଲେ (ମାର୍ଚ୍ଚ 2023)।

**2.5.7.3 ପାଣ୍ଠି ଆବଶ୍ୟକତାର ଅନୁପଯୁକ୍ତ ବିଶ୍ଳେଷଣ କରିବାରୁ 6.25 କୋଟି ଟଙ୍କାର ଅଯୋଗ୍ୟ ପ୍ରତିଭୂତି ଦେୟ**

ଗ୍ରୀଡ୍‌କୋ ପ୍ରତ୍ୟେକ ଆର୍ଥିକ ବର୍ଷରେ ଏହାର କାର୍ଯ୍ୟର ପୁଞ୍ଜି ଆବଶ୍ୟକତା ପୂରଣ କରିବା ପାଇଁ ବାଣିଜ୍ୟିକ ବ୍ୟାଙ୍କ/ ଆର୍ଥିକ ପ୍ରତିଷ୍ଠାନରୁ ପାଣ୍ଠି ଧାରଣରେ ନିଏ। ସମୟ ସମୟରେ ବିଭିନ୍ନ ବାଣିଜ୍ୟିକ ବ୍ୟାଙ୍କରୁ ଟର୍ମ ରଣ ପାଇବା ପାଇଁ ରାଜ୍ୟ ସରକାର ପ୍ରତିଭୂତି ପ୍ରଦାନ କରିଆସୁଥିଲେ। ଉକ୍ତ ସରକାରୀ ପ୍ରତିଭୂତି ଉପରେ ଗ୍ରୀଡ୍‌କୋକୁ ପ୍ରତିଭୂତି କମିଶନ/ଦେୟ ଦେବାକୁ ପଡ଼ିବ। ଅର୍ଥ ବିଭାଗର 26 ନଭେମ୍ବର 2002 ତାରିଖର ରିଜୋଲ୍ୟୁସନ୍ ସଂଖ୍ୟା 54323(14)/ଏଫ୍ ଅନୁଯାୟୀ ମଞ୍ଜୁର ହୋଇଥିବା ସର୍ବାଧିକ ପ୍ରତିଭୂତି ପରିମାଣ ଉପରେ ପ୍ରତିଭୂତି ଦେୟ ରଣ ଥିବା ପର୍ଯ୍ୟନ୍ତ ପ୍ରଦାନ କରିବାକୁ ପଡ଼ିବ। ରିଜୋଲ୍ୟୁସନ୍ ଅନୁକ୍ଷେପ ସଂଖ୍ୟା 4 ଅନୁଯାୟୀ ଅନୁପଲକ୍ଷ ପ୍ରତିଭୂତି ଫେରସ୍ତ କରିବାକୁ ଏବଂ ଦେୟଯୋଗ୍ୟ ପ୍ରତିଭୂତି ଦେୟ ହ୍ରାସ କରିବାକୁ ଅନୁମତି ଦିଏ।

ଏହି ପୃଷ୍ଠଭୂମିରେ, ସମୀକ୍ଷାରେ ଦେଖାଗଲା ଯେ, ଗ୍ରୀଡ୍‌କୋ ଭଲ ଭାବେ ଜାଣିଥିଲା ଯେ, ଅନୁମୋଦିତ ରାଶି ଉପରେ ପ୍ରତିଭୂତି ଦେୟ ଦେବାକୁ ପଡ଼ିବ ଏବଂ ଗ୍ରୀଡ୍‌କୋର ଅବ୍ୟବହୃତ ପ୍ରତିଭୂତି ସରକାରଙ୍କୁ ପ୍ରଦାନ କରିପାରିବ ଏବଂ ଉପଯୁକ୍ତ ବିକ୍ଷେପ ଅନୁଯାୟୀ, ପ୍ରତିଭୂତି ଦେୟର ଭାର ଗ୍ରୀଡ୍‌କୋରୁ ହ୍ରାସ କରିପାରିବ। ଅବଶ୍ୟ, ଗ୍ରୀଡ୍‌କୋ ଅନୁମୋଦିତ 3,000 କୋଟି ଟଙ୍କା ସରକାରୀ ପ୍ରତିଭୂତିରୁ 2,350 କୋଟି ଟଙ୍କା ବ୍ୟବହାର କରିଥିଲା, କିନ୍ତୁ 2018-19 ବର୍ଷ ମଧ୍ୟରେ 650 କୋଟି ଟଙ୍କା ବଳକା ରାଶି ଉପରେ ଅବ୍ୟବହୃତ ପ୍ରତିଭୂତି ଫେରସ୍ତ କରି ନଥିଲା। ସେହିପରି, ଗ୍ରୀଡ୍‌କୋ 2,600 କୋଟି ଟଙ୍କା ମଞ୍ଜୁରାପ୍ରାପ୍ତ ସରକାରୀ ପ୍ରତିଭୂତିରୁ 2,000 କୋଟି ଟଙ୍କା ବ୍ୟବହାର କରିଥିଲା, କିନ୍ତୁ 2020-21 ବର୍ଷ ମଧ୍ୟରେ 600 କୋଟି ଟଙ୍କା ବଳକା ରାଶି ଉପରେ ଅବ୍ୟବହୃତ ପ୍ରତିଭୂତି ଫେରସ୍ତ କରି ନଥିଲା ଯାହାଦ୍ୱାରା ଅବ୍ୟବହୃତ ପ୍ରତିଭୂତି ରାଶି ଉପରେ 0.5 ପ୍ରତିଶତ ହାରରେ 6.25 କୋଟି ଟଙ୍କାର ଅବାସ୍ଥିତ ବ୍ୟୟ ହୋଇଛି।

ସରକାର ଏହି ପର୍ଯ୍ୟବେକ୍ଷଣକୁ ଗ୍ରହଣ କରିଥିଲେ ଏବଂ ପ୍ରକାଶ କରିଥିଲେ (ମାର୍ଚ୍ଚ 2023) ଯେ, ଅର୍ଥ ବିଭାଗ, ଓଡ଼ିଶା ସରକାର 2020-21 ପର୍ଯ୍ୟନ୍ତ ପ୍ରତିଭୂତି ଦେୟ 2018-19 ଏବଂ 2020-21 ପାଇଁ 6.25 କୋଟି ଟଙ୍କା ଦାବି କରିଥିଲେ। ଏହି ଦାବି ଉଠାଯାଇଥିବା ରଣ ପାଇଁ ମଞ୍ଜୁରାପ୍ରାପ୍ତ/ପ୍ରଦତ୍ତ ପ୍ରତିଭୂତି ନିର୍ବିଶେଷରେ ଅନୁମୋଦିତ ପ୍ରତିଭୂତି ଆଧାରରେ କରାଯାଇଥିଲା।

**2.5.8 2,616.95 କୋଟି ଟଙ୍କାର ନିୟାମକ ସମ୍ପତ୍ତିର ଅଣ ଆମୋର୍ଟାଇଜେସନ୍**

ଜାତୀୟ ଶୁଦ୍ଧ ନୀତି 2016ର ଅନୁକ୍ଷେପ 8.2.2ରେ କୁହାଯାଇଛି ଯେ ଏକ ନିର୍ଦ୍ଦିଷ୍ଟ ବର୍ଷରେ ଶୁଦ୍ଧ ପ୍ରଭାବକୁ ସାମିତ ରଖିବା ପାଇଁ ଏକ ନିୟାମକ ସମ୍ପତ୍ତିର ସୁଚିଧା (ଭବିଷ୍ୟତର ରାଜସ୍ୱରୁ ବର୍ତ୍ତମାନର ଖର୍ଚ୍ଚ ଭରଣା) ଅତୀତରେ କେତେକ ନିୟାମକ ଆୟୋଗ ଦ୍ୱାରା ଗ୍ରହଣ କରାଯାଇଛି। ପ୍ରାକୃତିକ ବିପର୍ଯ୍ୟୟ କିମ୍ବା ଫୋର୍ସ ମେଜର ମୁକାବିଲା ପରିସ୍ଥିତିରେ ଏହା କେବଳ ଏକ ବିରଳ ବ୍ୟତିକ୍ରମ ଭାବରେ କରାଯିବା ଉଚିତ।



31 ମାର୍ଚ୍ଚ 2021 ସୁଦ୍ଧା ଓଇଆରସି ଦ୍ୱାରା ଅନୁମୋଦିତ ଗ୍ରୀଡ଼କୋର ନିୟମକ ସମ୍ପତ୍ତି 1,306.55 କୋଟି ଟଙ୍କା ଅଟେ। ଏହା 2020-21 ପର୍ଯ୍ୟନ୍ତ ଟୁଇଏ ଅଫ୍ ଆଦେଶ ଅନୁମୋଦନ ପରେ ରୂପାନ୍ତ ହୋଇଛି। କିନ୍ତୁ, 2021-22 ବର୍ଷ ପାଇଁ ଟୁଇଏ ଅଫ୍ କାର୍ଯ୍ୟ ଏପର୍ଯ୍ୟନ୍ତ ରୂପାନ୍ତ ହୋଇନାହିଁ।

ଏହି ସମ୍ପର୍କରେ, ସମୀକ୍ଷାରେ ଦେଖାଗଲା ଯେ:

- ଯଦିଓ ଜାତୀୟ ଶୁଳ୍କ ନୀତିରେ ଦର୍ଶାଯାଇଛି ଯେ ନିୟମକ ସମ୍ପତ୍ତି କେବଳ ପ୍ରାକୃତିକ ବିପର୍ଯ୍ୟୟ ଏବଂ ଫୋର୍ସ ମେଜର ମୁକାବିଲା ପରିସ୍ଥିତିରେ ଅତି ବ୍ୟତିକ୍ରମପୂର୍ଣ୍ଣ କ୍ଷେତ୍ରରେ ସୃଷ୍ଟି ହେବା ଉଚିତ, ଓଇଆରସି ଯେଉଁ ବର୍ଷ ଅତିରିକ୍ତ ରାଜସ୍ୱ ଆକଳନ କରାଯାଇଥିଲା ସେହି ବର୍ଷମାନଙ୍କ ବ୍ୟତୀତ ଏହାକୁ ନିୟମିତ ଭାବରେ ଗ୍ରହଣ କରିଥିଲା ।
- 31 ମାର୍ଚ୍ଚ 2015 ସୁଦ୍ଧା ଗ୍ରୀଡ଼କୋର ନିୟମକ ସମ୍ପତ୍ତି 3,588.02 କୋଟି ଟଙ୍କା ଥିଲା ଯାହା ଜାତୀୟ ଶୁଳ୍କ ନୀତି 2016 ଅନୁଯାୟୀ ସାତ ବର୍ଷ ମଧ୍ୟରେ ଆମୋର୍ଟାଇଜ୍ ହେବା ଉଚିତ ଥିଲା। କିନ୍ତୁ ଅକ୍ଟୋବର 2021ର ଟୁଇଏ ଅଫ୍ ଆଦେଶରେ ଓଇଆରସି ଗ୍ରୀଡ଼କୋର 3,588.02 କୋଟି ଟଙ୍କାର ଦାବିକୁ କେବଳ 971.07 କୋଟି ଟଙ୍କା ରାଜସ୍ୱ ବ୍ୟବଧାନକୁ ଅନୁମତି ଦେଇଥିଲେ, ଯେହେତୁ ଏହା 2016 ଟୁଇଏ ଅଫ୍ ଆଦେଶରେ ଗ୍ରୀଡ଼କୋକୁ ଏହାର କ୍ଷତିପୂରଣ ବଳକା ବିଦ୍ୟୁତର ବାଣିଜ୍ୟ, ଯୁଆଇ ଚାର୍ଜେସ୍, ଅନ୍ୟାନ୍ୟ ବିବିଧ ଆୟ ଏବଂ ରାଜ୍ୟ ସରକାରଙ୍କଠାରୁ ବଜେଟ୍ ସହାୟତା ମାଧ୍ୟମରେ କରିବାକୁ ନିର୍ଦ୍ଦେଶ ଦେଇଥିଲେ। କିନ୍ତୁ, ଗ୍ରୀଡ଼କୋ ବଳକା ବିଦ୍ୟୁତର ବାଣିଜ୍ୟ, ଯୁଆଇ ଚାର୍ଜେସ୍ ଏବଂ ବିଭିନ୍ନ ଆୟ କାରବାରରୁ ପର୍ଯ୍ୟାପ୍ତ ପରିମାଣର ରାଜସ୍ୱ ପାଇବାରେ ବିଫଳ ହେଲା। ରାଜ୍ୟ ସରକାର ମଧ୍ୟ ବଜେଟ୍ ସହାୟତା ପ୍ରଦାନ କଲେ ନାହିଁ। ତେଣୁ ନିୟମକ ସମ୍ପତ୍ତିର ଆମୋର୍ଟାଇଜେସନ୍ ନହେବା ହେତୁ ଗ୍ରୀଡ଼କୋ 2,616.95 କୋଟି ଟଙ୍କା କ୍ଷତି ସହିଲା।

ସମୀକ୍ଷା ପର୍ଯ୍ୟବେକ୍ଷଣକୁ ସରକାର ଗ୍ରହଣ କରିଥିଲେ (ମାର୍ଚ୍ଚ 2023) ଓ ଦର୍ଶାଇଥିଲେ ଯେ, ଓଇଆରସିର ଭୁଲ ନିର୍ଦ୍ଦେଶ ଗ୍ରୀଡ଼କୋର ଆର୍ଥିକ ଅବସ୍ଥା ଉପରେ ବହୁତ ପ୍ରଭାବ ପକାଇଥିଲା ଯେଉଁଥିପାଇଁ ମାନ୍ୟବର ଆପ୍ରେଲରେ ଆବେଦନ ଦାଖଲ ପାଇଁ ଗ୍ରୀଡ଼କୋ ବାଧ୍ୟ ହୋଇଥିଲା, ଯାହା ବିରୋଧୀ ଥିଲା।

**ଉପସଂହାର**

ଗ୍ରୀଡ଼କୋ ଏକ ସଂସ୍ଥା ଭାବରେ ବିଦ୍ୟୁତ କ୍ଷେତ୍ରର ଡିନୋଟି ମୁଖ୍ୟ କାର୍ଯ୍ୟରେ ଜଡ଼ିତ ନୁହେଁ ଯଥା, ଉତ୍ପାଦନ, ସଞ୍ଚାରଣ ଏବଂ ବିତରଣ। ଏହା ଡିସକମ୍‌ଗୁଡ଼ିକୁ ବିଦ୍ୟୁତ ଯୋଗାଣ ପାଇଁ ଉତ୍ପାଦକମାନଙ୍କଠାରୁ ବିଦ୍ୟୁତ କ୍ରୟରେ ନିୟୋଜିତ ଅଟେ ଯାହା ଆଦର୍ଶ ଭାବରେ ଡିସକମ୍ ଦ୍ୱାରା କରାଯିବା ଉଚିତ। ଉପର୍ଯ୍ୟୁକ୍ତ ପ୍ରକ୍ରିୟାରେ, ବିଦ୍ୟୁତ କ୍ରୟ କରିବାରେ ଏବଂ ଡିସକମ୍‌ରୁ ଏହାର ଦେୟ ହାସଲ କରିବାରେ ଅପାରଗତା ପାଇଁ ଏହା ବହୁ କ୍ଷତି ସହୁଛି। ତୁଟିପୂର୍ଣ୍ଣ ଉତ୍ପାଦକ ଏବଂ ଡିସକମ୍‌ଗୁଡ଼ିକର ମୁକାବିଲା ପାଇଁ ଏହା ରାଜ୍ୟ ସରକାରଙ୍କଠାରୁ ଆବଶ୍ୟକ ସହଯୋଗ ମଧ୍ୟ ପାଉନାହିଁ। ଏହାର କାର୍ଯ୍ୟ ଅଯଥାର୍ଥ ହୋଇଛି ଯେହେତୁ ଏହାର କାର୍ଯ୍ୟକଳାପ ଏହାକୁ ରଣ ଜାଲରେ ଛନ୍ଦି ଦେଇଛି। ପୁରୁଣା ରଣ ପରିଶୋଧ କରିବାକୁ ଏହା ପ୍ରତିବର୍ଷ ନୂତନ ରଣ ନେଉଛି। ଏହାର କାର୍ଯ୍ୟରେ ଅପାରଗତା ଦର୍ଶାଇ ଓଇଆରସି ଏହାର ସୁଧ ଖର୍ଚ୍ଚର ପରିଶୋଧ କରିବାକୁ ଅନୁମତି ଦେଉନାହିଁ। ଫଳସ୍ୱରୂପ, ଉତ୍ପାଦକ ଏବଂ ଡିସକମ୍ ମଧ୍ୟରେ କାର୍ଯ୍ୟ କରିବା ପାଇଁ ଏହାର ନିଟ୍ ମୂଲ୍ୟ 5,094.96 କୋଟି ଟଙ୍କା ରଣାତ୍ମକ ସହିତ ଏହାର 6,563.86 କୋଟି ଟଙ୍କାର ରଣ ଭାର ଅଛି। ଏହା ସର୍ବଶେଷରେ ସାଧାରଣ ଜନତାଙ୍କ ପାଇଁ ଏକ ବୋଝ, କାରଣ ସରକାରୀ ପ୍ରତିଭୂତିରେ ନେଇଥିବା ରଣଗୁଡ଼ିକ ପରିଶୋଧ କରିବାରେ ଗ୍ରୀଡ଼କୋ ଅସମର୍ଥ ଅଟେ।

### ସୁପାରିଶ

- ଗ୍ରୀଡ଼କୋର ଭୂମିକା ସରକାର ସମୀକ୍ଷା କରିପାରନ୍ତି କାରଣ ଏହା ବିଦ୍ୟୁତ ଉତ୍ପାଦନ, ସଞ୍ଚାରଣ କିମ୍ବା ବିତରଣ ଭଳି କୌଣସି ନିର୍ଦ୍ଦିଷ୍ଟ କାର୍ଯ୍ୟ ନକରି କେବଳ ମଧ୍ୟସ୍ଥ ଭାବରେ ଏବଂ ଆର୍ଥିକ ଅସ୍ଥିରତା ସହିତ କାର୍ଯ୍ୟ କରୁଛି ଏବଂ ଏହାର ଅବସ୍ଥା ଦିନକୁ ଦିନ ବିଗିଡି ଯାଉଛି ।
- ରାଜ୍ୟ ବାହାରେ ଅବସ୍ଥିତ ଏନ୍‌ଟିପିସି ପାଖରେ ଷ୍ଟେସନ୍‌ରେ ବିଦ୍ୟୁତ ଅଂଶକୁ ନେଇ ସରକାର ତୁରନ୍ତ ପଦକ୍ଷେପ ନେଇପାରନ୍ତି ।
- ସରକାର ଗ୍ରୀଡ଼କୋକୁ ଏହାର ବକେୟା ପାଉଣା ପାଇବାରେ ଏବଂ ରାଜ୍ୟ ପ୍ରାପ୍ୟ ବିଦ୍ୟୁତର ଅଂଶ ଆଇପିପିମାନଙ୍କଠାରୁ ପାଇବାରେ ସହାୟତା କରିପାରନ୍ତି ।
- ରାଜ୍ୟ ରାଜକୋଷର ସ୍ୱାର୍ଥକୁ ରକ୍ଷା ନକରି ତୁଟିପୁଣି ବୁଲିନାମା ପାଇଁ ଗ୍ରୀଡ଼କୋ ଉତ୍ତରଦାୟିତ୍ୱ ଧାର୍ଯ୍ୟ କରିବା ଉଚିତ ।
- ନୂତନ ଅଂଶୀଦାରମାନଙ୍କ ମଧ୍ୟରେ ବିଦ୍ୟୁତ ବିତରଣ କାର୍ଯ୍ୟକଳାପ ନ୍ୟସ୍ତ କରିବା ପରେ ଅବଶିଷ୍ଟ ସ୍କୁଟିଲିଟିମାନଙ୍କ ପାଖରେ ବକେୟା ଥିବା 7,128.60 କୋଟି ଟଙ୍କାର ଆଦାୟ ପାଇଁ ସରକାର ଏକ ବ୍ୟବସ୍ଥା ପ୍ରସ୍ତୁତ କରିପାରନ୍ତି ।

**2.6 ଓଡ଼ିଶା ଶିଳ୍ପ ଉନ୍ନୟନ ନିଗମ (ଇଡ଼କଲ୍) ଏବଂ ଏହାର ସହଯୋଗୀ କମ୍ପାନୀ ଯଥା, ଇଡ଼କଲ୍ ଫେରୋକ୍ସାଇଡ୍ ଏବଂ ଆଲୁମିନା ଲିମିଟେଡ୍ (ଇଡ଼କଲ୍) ଏବଂ ଇଡ଼କଲ୍ କଲିଙ୍ଗ ଆଇରନ୍ ଓ୍ଵାର୍କ୍ସ ଲିମିଟେଡ୍ (ଆଇକେଆଇଡବ୍ଲ୍ୟୁଏଲ୍)**

**ଉପକ୍ରମ**

**2.6.1** ଓଡ଼ିଶାର ଶିଳ୍ପ ବିକାଶ ପାଇଁ, ଶିଳ୍ପଗୁଡ଼ିକର ପ୍ରୋତ୍ସାହନ ତଥା ପ୍ରତିଷ୍ଠା, ଯୋଜନାଗୁଡ଼ିକ ପ୍ରୋତ୍ସାହନ ତଥା ପରିଚାଳନା କରିବା ଏବଂ ଖଣିଜ ପଦାର୍ଥ କ୍ଷୟ ଏବଂ ବିକ୍ଷୟ ସହିତ ସମସ୍ତ ପ୍ରକାରର ଅନୁସନ୍ଧାନ କରିବା ପାଇଁ ସରକାରୀ କମ୍ପାନୀ ଭାବରେ ଇଡ଼କଲ୍‌କୁ ସମ୍ପୂର୍ଣ୍ଣ ମାଲିକାନା ଥିବା ସରକାରୀ କମ୍ପାନୀ ଭାବରେ ପ୍ରତିଷ୍ଠା କରାଯାଇଥିଲା (29 ମାର୍ଚ୍ଚ 1962)। ଇଡ଼କଲ୍‌କୁ ଦିଆଯାଇଥିବା ଶିଳ୍ପ ପ୍ରୋତ୍ସାହନ ଏବଂ ବିକାଶର ଭୂମିକା ଓଡ଼ିଶାର ଆର୍ଥିକ ବିକାଶ ପାଇଁ ଗୁରୁତ୍ଵପୂର୍ଣ୍ଣ। ବିକାଶଶୀଳ ଦେଶ/ରାଜ୍ୟଗୁଡ଼ିକ ବିକାଶ ପାଇଁ ଗଠନମୂଳକ ପରିବର୍ତ୍ତନ ମଡେଲଗୁଡ଼ିକ ଉପରେ ଧ୍ୟାନ ଦେଇଥାନ୍ତି ଯାହା ସେମାନଙ୍କର ଅର୍ଥନୀତିକ ସଂରଚନାକୁ ମୁଖ୍ୟତଃ କୃଷି କିମ୍ବା ପ୍ରାଥମିକ କ୍ଷେତ୍ରକୁ ଅଧିକ ଶିଳ୍ପ ଏବଂ ସେବା କ୍ଷେତ୍ରର ନେତୃତ୍ଵରେ ରୂପାନ୍ତର କରନ୍ତି । ଏହି ପରିପ୍ରେକ୍ଷାରେ ଏହା ଜିଓଓର ଅର୍ଥନୈତିକ ସର୍ତ୍ତେ 2022ରେ ଦେଖାଯାଇଛି ଯେ ଓଡ଼ିଶାରେ ମୁଣ୍ଡପିଛା ଜିଏସ୍‌ଡିପି 2019-20 ବର୍ଷରେ ଶିଳ୍ପରୁ 38 ପ୍ରତିଶତ ଏବଂ କୃଷିରୁ 22 ପ୍ରତିଶତ ଥିବା ବେଳେ କ୍ଷୁଦ୍ର ରାଜ୍ୟ ଯଥା: ଉତ୍ତରାଖଣ୍ଡ ଏବଂ ହିମାଚଳ ପ୍ରଦେଶର ଶିଳ୍ପରୁ ଯଥାକ୍ରମେ 50 ପ୍ରତିଶତ ଓ 42 ପ୍ରତିଶତ ଏବଂ କୃଷିରୁ ଯଥାକ୍ରମେ 9 ପ୍ରତିଶତ ଓ 14 ପ୍ରତିଶତ ରହିଥିଲା । କିନ୍ତୁ, କୃଷି କ୍ଷେତ୍ର 2019-20 ମସିହାରେ ରାଜ୍ୟର ମୋଟ ଶ୍ରମିକଙ୍କ 48.31 ପ୍ରତିଶତକୁ, ଶିଳ୍ପରେ 26.93 ପ୍ରତିଶତ ନିୟୋଜିତ କରିଛି । ଅଧିକତ୍ଵ, ଆୟତନ ଦୃଷ୍ଟିରୁ ଓଡ଼ିଶା 9ମ ସ୍ଥାନରେ ରହିଛି, ଦେଶର ଜନସଂଖ୍ୟା ଦୃଷ୍ଟିରୁ 11ତମ ସ୍ଥାନରେ ଅଛି କିନ୍ତୁ ମୁଣ୍ଡପିଛା ଆୟ ଦୃଷ୍ଟିରୁ 36ଟି ରାଜ୍ୟ ଏବଂ କେନ୍ଦ୍ରଶାସିତ ଅଞ୍ଚଳଗୁଡ଼ିକ ମଧ୍ୟରେ 2019-20<sup>20</sup>ରେ 20ତମ ସ୍ଥାନରେ ରହିଛି ।

ତେଣୁ କାର୍ଯ୍ୟକ୍ଷମ ଶିଳ୍ପର ବିକାଶ ପାଇଁ ଅନେକ କିଛି କରିବାକୁ ହେବ କାରଣ କୃଷି କ୍ଷେତ୍ର ଅସୁରକ୍ଷିତ ମୌସୁମୀ ଉପରେ ଅତ୍ୟଧିକ ନିର୍ଭରଶୀଳ । ଓଡ଼ିଶାରେ ଶିଳ୍ପ କ୍ଷେତ୍ରର ପ୍ରାଥମିକ ଭୂମିକା ହେଉଛି ରାଜ୍ୟ ପ୍ରାଥମିକ କ୍ଷେତ୍ରର ଉତ୍ପାଦଗୁଡ଼ିକରେ ମୂଲ୍ୟ ଯୋଗ କରି ଏବଂ ଅତିରିକ୍ତ ନିୟୁତ୍ତ ସୃଷ୍ଟି କରି କୃଷିରୁ ଜୀବିକା ନିର୍ବାହ କରୁଥିବା ଜନସଂଖ୍ୟାକୁ ଗଠରୁ ମୁକ୍ତି ଦେଇ ଅର୍ଥନୀତିର ଆଧାର ସମ୍ପ୍ରସାରଣ । ଏହା କରିବାର ସମ୍ଭାବ୍ୟତା ଦୃଷ୍ଟିରୁ ଦେଖାଗଲା ଯେ ଓଡ଼ିଶାରେ ପ୍ରାକୃତିକ ସମ୍ପଦ ଭରି ରହିଛି । ଏହା ମଧ୍ୟରେ ଦେଶର 96 ପ୍ରତିଶତ କ୍ରୋମାଇଟ୍, 92 ପ୍ରତିଶତ ନିକେଲ୍, 51 ପ୍ରତିଶତ ବକ୍ସାଇଟ୍, 33 ପ୍ରତିଶତ ଲୁହାପଥର, 43 ପ୍ରତିଶତ ମାଙ୍ଗାନିଜ୍ ଏବଂ 24 ପ୍ରତିଶତ କୋଇଲା ରହିଛି । ପ୍ରାକୃତିକ ସମ୍ପଦ ଉପରେ ଆଧାର କରି ଏହାର ଶିଳ୍ପ ଗଠନ ପାଇଁ ଓଡ଼ିଶାକୁ ଏହି ସମ୍ପଦ ଏକ ସୁଯୋଗ ପ୍ରଦାନ କରିଛି ।

ଉଲ୍ଲିଖିତ ଉଦ୍ଦେଶ୍ୟ ଅନୁଯାୟୀ, ଆଜି ପର୍ଯ୍ୟନ୍ତ (ଡିସେମ୍ବର 2022), ଇଡ଼କଲ୍ 13ଟି ସହାୟକ ସଂସ୍ଥା<sup>21</sup> ଏବଂ ଗୋଟିଏ ଯୌଥ ଉଦ୍ୟୋଗ<sup>22</sup> (ଜେଭି) ପ୍ରତିଷ୍ଠା/ପ୍ରୋତ୍ସାହିତ କରିଥିଲା । ସେଥିମଧ୍ୟରୁ, 11ଟି ସହାୟକ ଏବଂ ଜେଭି ସମାପନ/ନିଷ୍କ୍ରିୟ କରାଯାଇଥିଲା । ସାତଟି ସହାୟକ କମ୍ପାନୀରେ, ଇଡ଼କଲ୍ ଏହାର ପୁଞ୍ଜି ବିନିଯୋଗରେ 140.71 କୋଟି ଟଙ୍କା କ୍ଷତି ହେତୁ ସେୟାର କ୍ୟାପିଟାଲ୍ ଏବଂ ରଣ ଏବଂ ଆଡଭାନ୍ସ ବାବଦକୁ 347.44 କୋଟି ଟଙ୍କା ବିନିଯୋଗ ତୁଳନାରେ ମାତ୍ର 206.73 କୋଟି ଟଙ୍କା ପୁନରୁଦ୍ଧାର କରିପାରିଲା । ସରକାରୀ ଉଦ୍ୟୋଗ ସମିତି

<sup>20</sup> ଓଡ଼ିଶା ଅର୍ଥନୈତିକ ସର୍ତ୍ତେ, 2022ରେ 2021-22 ଆର୍ଥିକ ଅଭିବୃଦ୍ଧିକୁ 2019-20 ସହ ତୁଳନା କରେ । ତେଣୁ, ଏହା ହେଉଛି ସର୍ବଶେଷ ଉପଲବ୍ଧ ତଥ୍ୟ ।  
<sup>21</sup> ଏବିଏସ୍ ସିନିଂ ଓଡ଼ିଶା ଲିମିଟେଡ୍, ଇଷ୍ଟକୋଷ୍ଟା ଟ୍ରିଭୁରନ୍ ଏବଂ ଡିଷ୍ଟିଲେରା ଲିମିଟେଡ୍, ପୂର୍ବ ଚଟ ଲୁଣ ଏବଂ କେମିକାଲ୍ସ ଲିମିଟେଡ୍, ହୀରାକୁଦ ଇଣ୍ଡଷ୍ଟ୍ରିଆଲ୍ ଓ୍ଵାର୍କ୍ସ ଲିମିଟେଡ୍, ହିରା ଷ୍ଟିଲ୍ ଏବଂ ଆଲୁମିନା ଲିମିଟେଡ୍, ଇଡ଼କଲ୍ ସେମେଣ୍ଟ ଲିମିଟେଡ୍, ଇଡ଼କଲ୍ ଫେରୋକ୍ସାଇଡ୍ ଏବଂ ଆଲୁମିନା ଲିମିଟେଡ୍, ଇଡ଼କଲ୍ କଲିଙ୍ଗ ଆଇରନ୍ ଓ୍ଵାର୍କ୍ସ ଲିମିଟେଡ୍, ଇଡ଼କଲ୍ ପାଇପ୍ ଏବଂ ଇଞ୍ଜିନିୟରିଂ ଓ୍ଵାର୍କ୍ସ ଲିମିଟେଡ୍, ଇଡ଼କଲ୍ ରୋଲିଂ ମିଲ୍ସ ଲିମିଟେଡ୍, ଇଡ଼କଲ୍ ସପ୍ଲାଇଂ ଲିମିଟେଡ୍, କୋଣାର୍କ ଷୋଟ ଲିମିଟେଡ୍ ଏବଂ ଓରିକେମ୍ ଲିମିଟେଡ୍,  
<sup>22</sup> ଏସ୍. ଏନ୍. ନିଗମ ଲିମିଟେଡ୍

(କୋପୁ) ଦ୍ୱାଦଶ ବିଧାନସଭାର ଚତୁର୍ଥ ପ୍ରତିବେଦନରେ ସହାୟକ କମ୍ପାନୀଗୁଡ଼ିକର ଶୀଘ୍ର ବିନିବେଶ ପାଇଁ ସୁପାରିଶ କରିଥିଲେ (ମାର୍ଚ୍ଚ 2001) । ଯଦିଓ ଅକ୍ଟୋବର 2005ରେ ବିନିବେଶ ପ୍ରସ୍ତାବ ଆରମ୍ଭ କରାଯାଇଥିଲା, ଅବଶିଷ୍ଟ ଦୁଇଟି ସହାୟକ କମ୍ପାନୀ ଇଫ୍‌କାଲ୍ ଏବଂ ଆଇକେଆଇଡବ୍ଲ୍ୟୁଏଲ୍‌ର ବିନିବେଶ ବର୍ତ୍ତମାନ ପର୍ଯ୍ୟନ୍ତ ହୋଇପାରିଲା ନାହିଁ । ଏହାର ଫଳସ୍ୱରୂପ ଇଫ୍‌କାଲ୍ କାରଖାନା ପର୍ଯ୍ୟାପ୍ତ ଭିଡିଓଫି ଅଭାବ ସହିତ ଚଲୁଥିଲା ଯାହାଦ୍ୱାରା ସହ ଷମତା ବ୍ୟବହାର, କମ୍ ଉତ୍ପାଦନ ଏବଂ ଉତ୍ପାଦନର ଅଧିକ ମୂଲ୍ୟ ରହିଥିଲା ।

ବର୍ତ୍ତମାନ ଇଡ଼କଲ୍‌ର କାର୍ଯ୍ୟକଳାପ ଏକ କ୍ରୋମ ଖଣି ଖନନ କାର୍ଯ୍ୟରେ ଏବଂ 26 ମାର୍ଚ୍ଚ 1999ରେ ଗଠିତ ଦୁଇଟି କାର୍ଯ୍ୟକାରୀ ସହାୟକ ସଂସ୍ଥାର କାର୍ଯ୍ୟକୁ ତଦାରଖ କରିବା ମଧ୍ୟରେ ସାମିତ । ଆଇକେଆଇଡବ୍ଲ୍ୟୁଏଲ୍ ଏହାର ଲୁହାପଥର ଖଣି, ପିଗ୍ ଲୁହା/ସ୍ୱନ୍ ପାଇପ୍ ଉତ୍ପାଦନ/ବିକ୍ରୟ କାର୍ଯ୍ୟରେ ନିୟୋଜିତ ଥିଲା । ଓଏମ୍‌ସିରୁ କ୍ରୋମ ଖଣିଜ ପାଇବା ପରେ ଇଫ୍‌କାଲ୍ ଉକ୍ତ କାର୍ବନ୍ ଫେରୋକ୍ରୋମ ଉତ୍ପାଦନ ଏବଂ ବିକ୍ରିରେ ନିୟୋଜିତ ଥିଲା ।

ଏହି ପୃଷ୍ଠଭୂମିରେ, ଇଡ଼କଲ୍ ଏବଂ ଏହାର ଦୁଇଟି ସହାୟକ କମ୍ପାନୀର ଉଭୟ ଆର୍ଥିକ ଏବଂ ଭୌତିକ କାର୍ଯ୍ୟଦକ୍ଷତାକୁ ବିଶ୍ଳେଷଣ କରାଯାଇଥିଲା ଯାହା ପ୍ରକାଶ କରିଥିଲା ଯେ, ପ୍ରତିଯୋଗିତାମୂଳକ ବଜାରରେ ସେମାନଙ୍କର ଦକ୍ଷତାର ସହିତ ଚାଲିବାରେ ବିଫଳତା ଯୋଗୁ କୌଣସି ସଂସ୍ଥା ବିନିଯୋଗ କରିବାକୁ ଆସିନଥିଲେ ଯାହା ଅନୁକ୍ଷେପ 2.6.5ରୁ 2.6.7ରେ ଆଲୋଚନା କରାଯାଇଛି ।

**ସାଙ୍ଗଠନିକ ବ୍ୟବସ୍ଥା**

**2.6.2** ଇଡ଼କଲ୍ ଏହାର ସହାୟକ କମ୍ପାନୀ ସହିତ ଇସ୍ତାତ ଏବଂ ଖଣି ବିଭାଗ, ଓଡ଼ିଶା ସରକାରଙ୍କ ପ୍ରଶାସନିକ ନିୟନ୍ତ୍ରଣରେ ଅଛି । ଇଡ଼କଲ୍‌ର ପରିଚାଳନା, ଅଧ୍ୟକ୍ଷ ତଥା ପରିଚାଳନା ନିର୍ଦ୍ଦେଶକଙ୍କ ସମେତ ଆଠ ଜଣ ନିର୍ଦ୍ଦେଶକଙ୍କୁ ନେଇ ଏକ ନିର୍ଦ୍ଦେଶକ ମଣ୍ଡଳୀ (ବିଓଡି) ଉପରେ ନ୍ୟସ୍ତ । ପରିଚାଳନା ନିର୍ଦ୍ଦେଶକ, ଇଡ଼କଲ୍‌ର ମୁଖ୍ୟ କାର୍ଯ୍ୟନିର୍ବାହୀ ହୋଇ ଦୈନନ୍ଦିନ କାର୍ଯ୍ୟର ତଦାରଖ କରନ୍ତି । ସହାୟକ କମ୍ପାନୀଗୁଡ଼ିକ ସେମାନଙ୍କର ସମ୍ପୂର୍ଣ୍ଣ ବିଓଡି ଏବଂ ପରିଚାଳନା ନିର୍ଦ୍ଦେଶକମାନଙ୍କ ଦ୍ୱାରା ପରିଚାଳିତ ।

**ସହଯୋଗୀ ସଂସ୍ଥାଗୁଡ଼ିକର ମୁଖ୍ୟ କାର୍ଯ୍ୟକଳାପ**

**2.6.3** ଇଫ୍‌କାଲ୍ ଏହାର ଦୁଇଟି ଇଲେକ୍ଟ୍ରିକ୍ ଆର୍କ ଫର୍ବ୍‌ସ୍‌ଗୁଡ଼ିକ ମାଧ୍ୟମରେ ତଳଙ୍ଗୀରେ ଥିବା ନିଜସ୍ୱ ଖଣିରୁ କ୍ରୋମ ଖଣିଜ ବ୍ୟବହାର କରି ଉକ୍ତ କାର୍ବନ୍ ଫେରୋକ୍ରୋମ (ଏଚ୍‌ସିଏଫ୍‌ସି) ଉତ୍ପାଦନ କରେ । ଏହା ଓଡ଼ିଶା ଖଣି ନିଗମ (ଓଏମ୍‌ସି)ରୁ କ୍ରୋମ ଖଣିଜ କ୍ରୟ ଏବଂ ଏହାର ବ୍ରିକେଟ୍ କାରଖାନାରେ ଉତ୍ପାଦିତ ବ୍ରିକେଟ୍ ମଧ୍ୟ ବ୍ୟବହାର କରେ । ବିଦ୍ୟମାନ ବ୍ରିକେଟ୍ କାରଖାନା କ୍ରୋମ ପଥର ଗୁଣ୍ଡ, ରୂନ ଏବଂ ଅନ୍ୟାନ୍ୟ ଇନପୁଟ୍ ସାମଗ୍ରୀ ଋର୍ଜିଂ ଦ୍ୱାରା ହସ୍ତକୃତ ଭାବରେ ପରିଚାଳିତ ହୁଏ ।

ଆଇକେଆଇଡବ୍ଲ୍ୟୁଏଲ୍ ଚାରୋଟି ବ୍ଲାଷ୍ଟ ଫର୍ବ୍‌ସ୍‌ସ ମାଧ୍ୟମରେ ପିଗ୍ ଲୁହା ଉତ୍ପାଦନ କରେ ଯାହାର ବାର୍ଷିକ ସ୍ଥାପିତ ଷମତା 1.70 ଲକ୍ଷ ଏମ୍‌ଟି ଅଟେ । ଆବଶ୍ୟକ ପିଗ୍ ଲୁହା ଉତ୍ପାଦନ ପାଇଁ ଅତ୍ୟାବଶ୍ୟକ ଜଞ୍ଜମାଲ ହେଉଛି ବ୍ଲାଷ୍ଟ ଫର୍ବ୍‌ସ୍‌ସ ଗ୍ରେଡ୍‌ର ଲୁହାପଥର । ପ୍ରକ୍ରିୟାରେ ଖଣିଜକୁ ଗରମ ଧାତୁରେ ପରିଣତ କରାଯାଏ ଏବଂ ପିଗ୍ ଲୁହା ଉତ୍ପାଦନ ପାଇଁ ପିଗ୍ କାଷ୍ଟିଂ ମେସିନକୁ ପଠାଯାଏ ଏବଂ ଗରମ ଧାତୁର ଏକ ଅଂଶ କାଷ୍ଟ ଆଇରନ୍ ସ୍ୱନ୍ ପାଇପ୍ ଉତ୍ପାଦନ ପାଇଁ ସ୍ୱନ୍ ପାଇପ୍ ବିଭାଗକୁ ସ୍ଥାନାନ୍ତରିତ ହୁଏ । ଆଇକେଆଇଡବ୍ଲ୍ୟୁଏଲ୍‌ରେ ପିଗ୍ ଲୁହା ଏବଂ ସ୍ୱନ୍-ପାଇପ୍ ଉତ୍ପାଦନ ପାଇଁ ରୋଏଟା “ସି” ଖଣି ଅଛି । ଅଥଚ, ଅଣ-ଅର୍ଥନୈତିକ ସ୍ଥିତି ହେତୁ ଆଇକେଆଇଡବ୍ଲ୍ୟୁଏଲ୍‌ରେ ଥିବା କାରଖାନା ମାର୍ଚ୍ଚ 2015ଠାରୁ ବନ୍ଦ ହୋଇଯାଇଥିଲା ।

ଇଡ଼କଲ୍, ଇଫ୍‌କାଲ୍ କାରଖାନାର ତ୍ରେୟାସିକ ଆର୍ଥିକ କାର୍ଯ୍ୟଦକ୍ଷତାକୁ ବିଶ୍ଳେଷଣ କରେ ଏବଂ ତୁଲାର ଅବଦାନ ମାର୍କିନକୁ<sup>23</sup> ବିଶ୍ଳେଷଣ କରି ତୁଲାଗୁଡ଼ିକର କାର୍ଯ୍ୟ/ବନ୍ଦ ପାଇଁ ନିଷ୍ପତ୍ତି ନିଏ । ଇଡ଼କଲ୍, ଖଣିଗୁଡ଼ିକର କାର୍ଯ୍ୟ ଏବଂ ବଜାରରେ ଏଚ୍‌ସିଏଫ୍‌ସି ଏବଂ ଲୁହାପଥର ବିକ୍ରୟ ପାଇଁ ଟେଣ୍ଡର ରୂପାନ୍ତ ସମନ୍ୱୟର କାର୍ଯ୍ୟଗୁଡ଼ିକୁ ମଧ୍ୟ ତୁଲାଇ ଥାଏ ।

<sup>23</sup> ଅବଦାନ ମାର୍କିନ ହେଉଛି ବିକ୍ରୟ ମୂଲ୍ୟ ଏବଂ ପରିବର୍ତ୍ତନଶୀଳ ମୂଲ୍ୟ ମଧ୍ୟରେ ପାର୍ଥକ୍ୟ

ରାଠି 2.2: ସହାୟକ ସଂସ୍ଥାଗୁଡ଼ିକର ବ୍ୟାପକ କାର୍ଯ୍ୟ

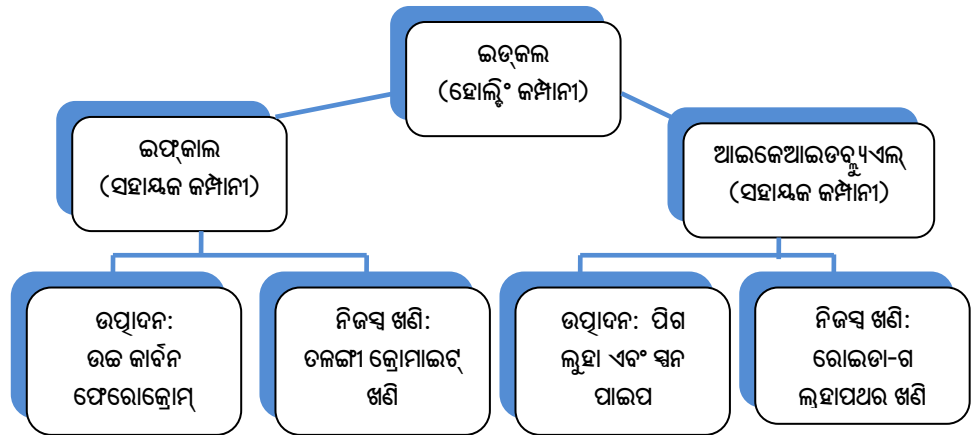

**ସମୀକ୍ଷା ମାନଦଣ୍ଡ**

**2.6.4** ସମୀକ୍ଷା ଉଦ୍ଦେଶ୍ୟ ହାସଲ କରିବା ପାଇଁ ଗ୍ରହଣ କରାଯାଇଥିବା ସମୀକ୍ଷା ମାନଦଣ୍ଡ ନିମ୍ନଲିଖିତ ପ୍ରକାରେ ରହିଥିଲା:

- ବିଭିନ୍ନ ବୈଧାନିକ କର୍ତ୍ତୃପକ୍ଷଙ୍କ ନିର୍ଦ୍ଦେଶାବଳୀ ଏବଂ ପରିପତ୍ର ସହିତ ଖଣି ଏବଂ କାରଖାନାଗୁଡ଼ିକର କାର୍ଯ୍ୟକୁ ନିୟନ୍ତ୍ରଣ କରୁଥିବା ଅଧିନିୟମ ଏବଂ ନିୟମ;
- କମ୍ପାନୀଗୁଡ଼ିକର ବାର୍ଷିକ ବଜେଟ୍ ଏବଂ ଯୋଜନାଗୁଡ଼ିକ;
- କମ୍ପାନୀ ଅଧିନିୟମ, 2013, କମ୍ପାନୀର ମେମୋରାଣ୍ଡମ୍ ଏବଂ ଆର୍ଟିକଲ୍ ଅଫ୍ ଆସୋସିଏସନ୍, ଓଡ଼ିଶା ସରକାର ଓ କମ୍ପାନୀ ମଧ୍ୟରେ ହୋଇଥିବା ବୁଝାମଣାପତ୍ର (ଏମ୍‌ଓୟୁ) ସହିତ କମ୍ପାନୀଗୁଡ଼ିକ ଜିଓପ ଏବଂ ଜିଓପର କର୍ପୋରେଟ୍ ଗଭର୍ନାନ୍ସ ମାନୁଆଲ୍;
- କମ୍ପାନୀମାନଙ୍କ ଦ୍ୱାରା କାରଖାନା ପାଇଁ ସ୍ଥାପିତ କ୍ଷମତା, ଉତ୍ପାଦନ ଏବଂ ବ୍ୟବହାର ପାରାମିଟରଗୁଡ଼ିକ; ଏବଂ
- ଜିଓପ /କମ୍ପାନୀଗୁଡ଼ିକର କ୍ରୟ/ବିକ୍ରୟ ନୀତି ।

**ସମୀକ୍ଷାର ଫଳାଫଳ**

**ଆର୍ଥିକ ପ୍ରଦର୍ଶନର ବିଶ୍ଳେଷଣ**

**2.6.5** ଇଡ଼୍‌କଲ୍ ଏବଂ ଏହାର ସହାୟକ କମ୍ପାନୀମାନେ 2021-22 ବର୍ଷ ପର୍ଯ୍ୟନ୍ତ ସେମାନଙ୍କର ହିସାବଗୁଡ଼ିକ ରୂପାନ୍ତ କରିଛନ୍ତି । ଏହି କମ୍ପାନୀଗୁଡ଼ିକର 2017-18ରୁ 2021-22 ଅବଧି ମଧ୍ୟରେ “ବାଲାନ୍ସ ସିଟ୍” ଅନୁଯାୟୀ ଆର୍ଥିକ ସ୍ଥିତି ଏବଂ “ଲାଭ ଏବଂ କ୍ଷତିର ବିବରଣୀ” ଅନୁଯାୟୀ କାର୍ଯ୍ୟ ଫଳାଫଳ ପରିଶିଷ୍ଟ 17ରେ ଦିଆଯାଇଛି । କମ୍ପାନୀର ବାଲାନ୍ସ ସିଟ୍ ଏବଂ ଲାଭ ଓ କ୍ଷତିର ବିବରଣୀରୁ ସମୀକ୍ଷା ନିମ୍ନଲିଖିତଗୁଡ଼ିକୁ ପରିଲକ୍ଷିତ କଲା:

- ଇଡ଼୍‌କଲ୍ 2017-18ରେ 111.55 କୋଟି ଟଙ୍କା ଖଣିକାର୍ଯ୍ୟ କ୍ଷତିପୂରଣ ପ୍ରଦାନ କରିବା ହେତୁ ପାଞ୍ଚ ବର୍ଷ ମଧ୍ୟରୁ ତିନି ବର୍ଷ ପାଇଁ କ୍ଷତି ସହିଥିଲା । ଏହା ମୁଖ୍ୟତଃ ଆଇନଗତ କ୍ଷମତା ନଥାଇ ରୋଇଡା ‘ସି’ ଖଣି ପରିଚାଳନା ହେତୁ ଏବଂ କୁଡୁମୁଖ ଲୁହାପଥର କମ୍ପାନୀ ଲିମିଟେଡ୍ (କେଆଇଓସିଏଲ୍) ସହ ବିନିବେଶ ସଫଳ ନହେବା କାରଣରୁ 2018-19ରେ 43.09 କୋଟି ଟଙ୍କା ହିସାବରୁ ବାଦ ଦେବାରୁ

ହୋଇଥିଲା ଯାହା ଅନୁକ୍ଷେପ ସଂଖ୍ୟା 2.6.10.6ରେ ନିମ୍ନରେ ଆଲୋଚନା କରାଯାଇଛି । ଫଳସ୍ୱରୂପ, “ରିଜର୍ଭ ଏବଂ ସରପ୍ଲସ” ରଖାଯାଇଥିବା ଯାହାକି 2021-22 ମଧ୍ୟରେ 564.54 କୋଟି ଟଙ୍କାକୁ ବୃଦ୍ଧି ପାଇଥିଲା । ଏହା ତଳଜା କ୍ରୋମାଲଟ ଖଣି (ଟିସିଏଫ୍)ରେ ପରିବେଶ ମଞ୍ଜୁରୀ ବିନା କିମ୍ବା ପରିବେଶ ମଞ୍ଜୁରୀରୁ ଅଧିକ ଖଣି ଖନନ ପାଇଁ ଓଡ଼ିଶା ସରକାରଙ୍କୁ କ୍ଷତିପୂରଣ ଦେବା ନିମିତ୍ତ ପ୍ରାବଧାନ ଯୋଗୁ ହୋଇଥିଲା ।

- 2019-20 ଏବଂ 2020-21 ମଧ୍ୟରେ ଇଫ୍‌କାଲ୍‌ର “କାରବାରରୁ ଆୟ” ମାନ୍ଦା ବଜାର ସ୍ଥିତି ଯୋଗୁ ଏର୍‌ସିଏଫ୍‌ସି ବିକ୍ରି ହ୍ରାସ ହେତୁ କମ୍ ଥିଲା । ଫଳସ୍ୱରୂପ, 2019-20ରୁ “ରିଜର୍ଭ ଏବଂ ସରପ୍ଲସ” ରଖାଯାଇଥିଲା ଯାହା କମ୍ପାନୀ ଦ୍ୱାରା ଲଗାତାର କ୍ଷତି ହେତୁ ହୋଇଥିଲା ।
- ଇଡ୍‌କଲ୍ ଆକାଉଣ୍ଟରେ ରୋଏଟି “ସି” ଖଣିର ରାଜସ୍ୱ ବୁକିଂ ହେତୁ ଆଇଜେଆଇଡବ୍ଲ୍ୟୁଏଲ୍‌ର “କାରବାରରୁ ଆୟ” 2019-20ରୁ ହ୍ରାସ ପାଇଥିଲା । କମ୍ପାନୀ ଦ୍ୱାରା କ୍ରମାଗତ କ୍ଷତି ହୋଇଥିବା କାରଣରୁ “ରିଜର୍ଭ ଏବଂ ସରପ୍ଲସ” ରଖାଯାଇଥିଲା ।

ଏହିପରି ପ୍ରତିକୂଳ ଆର୍ଥିକ ସ୍ଥିତିକୁ ବିଭିନ୍ନ କାର୍ଯ୍ୟକ୍ରମ ମାଧ୍ୟମରେ ଅନୁଯାୟୀ ନିମ୍ନରେ ଆଲୋଚନା କରାଯାଇଛି :

**କାର୍ଯ୍ୟକ୍ରମ ମାନବଣ**

**2.6.6** 2017-18ରୁ 2021-22 ପର୍ଯ୍ୟନ୍ତ ଇଡ୍‌କଲ୍, ଇଫ୍‌କାଲ୍ ଏବଂ ଆଇଜେଆଇଡବ୍ଲ୍ୟୁଏଲ୍‌ର ଆର୍ଥିକ କାର୍ଯ୍ୟକ୍ରମ ବାଲାନ୍ସ ସିଟ୍ ଏବଂ ଲାଭ ଓ କ୍ଷତିର ବିବରଣୀ ଉପରେ ଆଧାରିତ କରି ସମୀକ୍ଷାରେ ନିମ୍ନୋକ୍ତ ମାପଦଣ୍ଡ ଅନୁଯାୟୀ ବିଶ୍ଳେଷଣ କରାଯାଇଛି ।

**କମ୍ପାନୀଗୁଡ଼ିକର ନିଟ୍ ମୂଲ୍ୟ**

**2.6.6.1** ନିଟ୍ ମୂଲ୍ୟ ହେଉଛି କମ୍ପାନୀର ସମ୍ପୂର୍ଣ୍ଣ ମୁଦ୍ରା ମୂଲ୍ୟର ଏକ ଆକଳନ ଯାହା ସମ୍ପତ୍ତିର ରାଶିରୁ ଦାୟିତ୍ୱର ରାଶି ବିୟୋଗ କରି ନିର୍ଣ୍ଣୟ କରାଯାଏ । ଏକ କମ୍ପାନୀର ଉଚ୍ଚ ନିଟ୍ ମୂଲ୍ୟ ରଣଦାତାମାନଙ୍କୁ ସୁରକ୍ଷିତ ଯେ କମ୍ପାନୀର ସମ୍ପତ୍ତି ଅଧିକ, ସେମାନଙ୍କୁ ରକ୍ଷା ପାଇବା ପାଇଁ ଅଧିକ ଆକର୍ଷଣୀୟ କରୁଥିବା ବେଳେ, ଏକ ରଖାଯାଇ ନିଟ୍ ମୂଲ୍ୟ ଦର୍ଶାଏ ଯେ କମ୍ପାନୀର ଆର୍ଥିକ ସ୍ଥିତି ଦୁର୍ବଳ ଅଟେ । ନିମ୍ନ ସାରଣୀଟି ଇଡ୍‌କଲ୍, ଇଫ୍‌କାଲ୍ ଏବଂ ଆଇଜେଆଇଡବ୍ଲ୍ୟୁଏଲ୍‌ର ଗତ 31 ମାର୍ଚ୍ଚ 2022ରେ ଶେଷ ହୋଇଥିବା ପାଞ୍ଚ ବର୍ଷ ପାଇଁ ସେମାନଙ୍କର ନିଟ୍ ମୂଲ୍ୟ ଅନୁଯାୟୀ ଆର୍ଥିକ ପ୍ରଦର୍ଶନକୁ ସୁରକ୍ଷିତ ଥାଏ ।

**ସାରଣୀ 2.1: ଇଡ୍‌କଲ୍, ଇଫ୍‌କାଲ୍ ଏବଂ ଆଇଜେଆଇଡବ୍ଲ୍ୟୁଏଲ୍‌ର ଆର୍ଥିକ ପ୍ରଦର୍ଶନ**

(ଟଙ୍କା କୋଟିରେ)

ବର୍ଷ/ସବିଶେଷ	ଇଡ୍‌କଲ୍					ଇଫ୍‌କାଲ୍					ଆଇଜେଆଇଡବ୍ଲ୍ୟୁଏଲ୍				
	2017-18	2018-19	2019-20	2020-21	2021-22	2017-18	2018-19	2019-20	2020-21	2021-22	2017-18	2018-19	2019-20	2020-21	2021-22
ଆୟ	41.57	80.96	82.87	122.52	209.22	145.05	85.28	44.01	48.66	110.88	84.60	134.29	22.79	29.13	0.59
ବ୍ୟୟ	131.11	88.21	80.41	112.99	773.76	149.88	93.71	66.77	73.01	112.03	98.95	138.99	26.24	13.61	38.23
ଲାଭ/କ୍ଷତି	(89.54)	(7.25)	2.46	9.53	(564.54)	(4.83)	(8.43)	(22.76)	(24.35)	(1.15)	(14.35)	(4.70)	(3.45)	15.52	(37.64)
ଖଜିରୁ ଆୟର ଶତକଡ଼ା	31.71	91.78	103.06	108.43	27.04	96.78	91.00	65.91	66.65	98.97	85.50	96.62	86.85	214.03	1.54
ବର୍ଷ ଶେଷ ପର୍ଯ୍ୟନ୍ତ ଏକତ୍ରୀକୃତ ଲାଭ/(କ୍ଷତି)	(63.57)	(70.83)	(68.37)	(58.84)	(623.38)	21.37	20.70	(2.06)	(31.94)	(33.89)	(158.12)	(162.82)	(166.27)	(150.75)	(188.39)
ସମାପନ ପୃଷ୍ଠି	57.12	57.12	57.12	57.12	107.12	18.81	18.81	18.81	18.81	18.81	150.10	150.10	150.10	150.10	150.10
ନିଟ୍ ମୂଲ୍ୟ (ସମାପନ ପୃଷ୍ଠି + ଏକତ୍ରୀକୃତ ଲାଭ/(କ୍ଷତି))	(6.45)	(13.71)	(11.25)	(1.72)	(516.26)	40.18	39.51	16.75	(13.13)	(15.08)	(8.02)	(12.72)	(16.17)	(0.65)	(38.29)

(ଉତ୍ସ: ଇଡ୍‌କଲ୍, ଇଫ୍‌କାଲ୍ ଏବଂ ଆଇଜେଆଇଡବ୍ଲ୍ୟୁଏଲ୍‌ର ବାର୍ଷିକ ହିସାବ)

ସାରଣୀରୁ ଏହା ସ୍ପଷ୍ଟ ହୋଇଛି ଯେ ଇଡ଼କଲ୍‌ର ଖର୍ଚ୍ଚରେ ଆୟର ଶତକଡ଼ା 27.04ରୁ 108.43 ମଧ୍ୟରେ ରହିଥିଲା, ଇଫ୍‌କାଲ୍ ପାଇଁ ଏହା 65.91ରୁ 98.97 ମଧ୍ୟରେ ଥିଲା ଏବଂ ଆଇକେଆଇଡ଼କ୍ୟୁଏଲ୍ ପାଇଁ 1.54ରୁ 214.03 ମଧ୍ୟରେ ରହିଥିଲା କାରଣ ଆୟ ସେମାନଙ୍କ ଖର୍ଚ୍ଚ ବହନ କରିବା ପାଇଁ ପର୍ଯ୍ୟାପ୍ତ ନଥିଲା । ଏହି କମ୍ପାନୀଗୁଡ଼ିକ ଦ୍ୱାରା ହୋଇଥିବା କ୍ଷତି ହେତୁ 2017-18ରୁ 2021-22 ସମୟ ମଧ୍ୟରେ ଇଡ଼କଲ୍ ଏବଂ ଆଇକେଆଇଡ଼କ୍ୟୁଏଲ୍‌ର ଏକତ୍ରୀକୃତ କ୍ଷତି ଯଥାକ୍ରମେ 63.57 କୋଟି ଟଙ୍କାରୁ 623.38 କୋଟି ଟଙ୍କା ଏବଂ 158.12 କୋଟି ଟଙ୍କାରୁ 188.39 କୋଟି ଟଙ୍କାକୁ ବୃଦ୍ଧି ପାଇଥିବା ବେଳେ ଇଫ୍‌କାଲ୍‌ର 2017-18 ମସିହାରେ 21.37 କୋଟି ଟଙ୍କାର ଏକତ୍ରୀକୃତ ଲାଭ 2021-22 ମଧ୍ୟରେ 33.89 କୋଟି ଟଙ୍କା କ୍ଷତିରେ ପରିଣତ ହୋଇଥିଲା । ଫଳସ୍ୱରୂପ, 2021-22 ଶେଷରେ କମ୍ପାନୀଗୁଡ଼ିକର ନିଟ୍ ମୂଲ୍ୟ ରଣାମୂଳ ଥିଲା ଯାହା ସେମାନଙ୍କର ଅଂଶଧନ ପୁଞ୍ଜି କ୍ଷୟ କରିଦେଇଥିଲା ।

**କମ୍ପାନୀଗୁଡ଼ିକର ଲିକ୍ୱିଡ଼ିଟି ସ୍ଥିତି**

**2.6.6.2** ସମୀକ୍ଷାରେ ଦେଖାଗଲା ଯେ ଇଡ଼କଲ୍‌ର ସାମ୍ପ୍ରତିକ ଅନୁପାତ<sup>24</sup> ଏହାର ରୋଏଡ଼ା “ସି” ଖଣିରେ ବିକ୍ରି ହୋଇନଥିବା ଲୁହାପଥର ଷ୍ଟକ୍ ହେତୁ 2017-18ରେ 0.46ରୁ 2021-22ରେ 4.68କୁ ବୃଦ୍ଧି ପାଇଛି । ଆଇକେଆଇଡ଼କ୍ୟୁଏଲ୍‌ର ସାମ୍ପ୍ରତିକ ଅନୁପାତ ଏକରୁ କମ୍ ଥିଲା ଯାହା ସୂଚନା ଦେଇଥିଲା ଯେ ଭବିଷ୍ୟତରେ ଏହାର ଲିକ୍ୱିଡ଼ିଟି ସ୍ଥିତି ଠିକ୍ ନଥିବାରୁ ଏହା ସମ୍ପତ୍ତିରୁ ଏହାର ଦାୟିତ୍ୱ ପ୍ରତ୍ୟାହତ କରିବାରେ ସକ୍ଷମ ହୋଇନପାରେ ।

**କମ୍ପାନୀଗୁଡ଼ିକର ଇକ୍ୟୁଏଟି ଅନୁପାତରେ ରଣ**

**2.6.6.3** ସମୀକ୍ଷାରେ ଦେଖାଗଲା ଯେ, କ୍ଷତି ହେତୁ ଏହି ସମସ୍ତ ବର୍ଷ ପାଇଁ ଲିକ୍ୱିଡ଼ିଟି ଅନୁପାତରେ<sup>25</sup> ରଣ ଇଡ଼କଲ୍ ଏବଂ ଆଇକେଆଇଡ଼କ୍ୟୁଏଲ୍‌ର ରଣାମୂଳ ଏବଂ ଇଫ୍‌କାଲ୍ ପାଇଁ 2020-21ରେ ରଣାମୂଳ ଥିଲା ଯାହା କମ୍ପାନୀର ଲିକ୍ୱିଡ଼ିଟି ପାଇଁ ଉଚ୍ଚ ବିପଦର ସଙ୍କେତ ଭାବରେ ବିବେଚନା କରାଯିବ । ଏହା ସାଧାରଣତଃ ଘଟେ ଯେତେବେଳେ ଏକ କମ୍ପାନୀ ଟଙ୍କା ହରାଇଛି ଏବଂ ରଣ ପରିଷ୍କାସ ପାଇଁ ପର୍ଯ୍ୟାପ୍ତ ପରିମାଣର ନଗଦ ପ୍ରବାହ ସୃଷ୍ଟି କରୁନାହିଁ ।

**କମ୍ପାନୀଗୁଡ଼ିକର ଲିକ୍ୱିଡ଼ିଟି ଉପରେ ଉପାର୍ଜନ**

**2.6.6.4** କୁମାରତ କ୍ଷତି ହେତୁ କମ୍ପାନୀଗୁଡ଼ିକର ଲିକ୍ୱିଡ଼ିଟି<sup>26</sup> ଉପରେ ଉପାର୍ଜନ ରଣାମୂଳ ଥିଲା, କୁମାରତ କ୍ଷତି, କମ୍ପାନୀଗୁଡ଼ିକର ଖରାପ ଆର୍ଥିକ ପ୍ରଦର୍ଶନକୁ ସୂଚନା ଦେଇଥିଲା ଯାହା ସେମାନଙ୍କର ଭବିଷ୍ୟତର ଅଭିବୃଦ୍ଧି ଏବଂ ସ୍ଥିରତା ଉପରେ ପ୍ରଭାବ ପକାଇବ ଏବଂ ଏହା ପୁନର୍ବାର ସେମାନଙ୍କୁ ବିନିଯୋଗ ପାଇଁ ଅନାକର୍ଷଣୀୟ କରିବ ।

ତେଣୁ, ଉପର୍ଯ୍ୟୁକ୍ତ ମାପଦଣ୍ଡଗୁଡ଼ିକ ଦର୍ଶାଇଲା ଯେ, ସେମାନଙ୍କର ଭବିଷ୍ୟତର ସ୍ଥିରତା ଏବଂ ଅଭିବୃଦ୍ଧି ପାଇଁ କମ୍ପାନୀଗୁଡ଼ିକର ଆର୍ଥିକ ପ୍ରଦର୍ଶନ ଠିକ୍ ନୁହେଁ । 2017-18ରୁ 2021-22 ମଧ୍ୟରେ କମ୍ପାନୀଗୁଡ଼ିକ ଦ୍ୱାରା କରାଯାଇଥିବା କାର୍ଯ୍ୟକଳାପ ଉପରେ ଆଧାର କରି, ସମୀକ୍ଷା ଅନୁକ୍ଷେପ 2.6.7ରେ ଏପରି ଅବସ୍ଥା ପ୍ରଦର୍ଶନ ହେବାର କାରଣ ବିଶ୍ଳେଷଣ କରାଗଲା ।

**ଭୌତିକ ପ୍ରଦର୍ଶନର ବିଶ୍ଳେଷଣ**

**2.6.7** ଆର୍ଥିକ ପ୍ରଦର୍ଶନ ହେଉଛି ଭୌତିକ ପ୍ରଦର୍ଶନର ପ୍ରତିଫଳନ । ବର୍ତ୍ତମାନ ଇଡ଼କଲ୍ ଏବଂ ଏହାର ଦୁଇଟି ସହାୟକ ସଂସ୍ଥାର କାର୍ଯ୍ୟକଳାପ ଇଫ୍‌କାଲ୍ ଉପାଦାନ କରୁଥିବା ଏବଂ ସିଏଫ୍‌ସି ଉପାଦାନ କରୁଥିବା ଦୁଇଟି ସରମର୍ଜିତ ଇଲେକ୍ଟ୍ରିକ୍ ଆର୍ ପର୍‌ସେସର ଯଥାକ୍ରମେ 13,000 ଏମ୍‌ଟି ଏବଂ 6,000 ଏମ୍‌ଟି ସ୍ଥାପିତ କ୍ଷମତା ଏବଂ

<sup>24</sup> ସାମ୍ପ୍ରତିକ ଅନୁପାତ = ସାମ୍ପ୍ରତିକ ସମ୍ପତ୍ତି / ସାମ୍ପ୍ରତିକ ଦାୟିତ୍ୱ  
<sup>25</sup> ଲିକ୍ୱିଡ଼ିଟି ଅନୁପାତରେ ରଣ = ମୋଟ ରଣ / ମୋଟ ଅଂଶଦାର ଲିକ୍ୱିଡ଼ିଟି  
<sup>26</sup> ଲିକ୍ୱିଡ଼ିଟି ଉପରେ ଉପାର୍ଜନ = ନିଟ୍ ଆୟ / ଅଂଶଦାର ପାଣ୍ଠି

ରୋଏଡା 'ସି' ଖଣି ଏବଂ ଟିସିଏମ୍‌ର କାର୍ଯ୍ୟରେ ସାମିତ ଥିଲା। ସମୀକ୍ଷା ସେମାନଙ୍କୁ ବିଶ୍ଳେଷଣ କରି ନିମ୍ନମତେ ଦର୍ଶାଇଲା:

ଇଫ୍‌କାଲ୍‌ରେ ଥିବା ତୁଲାଗୁଡ଼ିକର କମ ଉପଯୋଗ ହେତୁ ଏସିଏସ୍‌ସିର ଉତ୍ପାଦନରେ ହ୍ରାସ

**2.6.7.1** ଗତ ପାଞ୍ଚ ବର୍ଷ ପାଇଁ ଇଫ୍‌କାଲ୍‌ରେ ଦୁଇଟି ତୁଲାର ଉତ୍ପାଦନ ପ୍ରଦର୍ଶନ 31 ମାର୍ଚ୍ଚ 2022 ପର୍ଯ୍ୟନ୍ତ ନିମ୍ନମତେ ଥିଲା:

ସାରଣୀ 2.2: ଇଫ୍‌କାଲ୍‌ର ଉତ୍ପାଦନ ପ୍ରଦର୍ଶନ

ବର୍ଷ	ସଂସ୍ଥାପିତ କ୍ଷମତା (ଏମ୍‌ଟିରେ)			ପ୍ରକୃତ ଉତ୍ପାଦନ (ଏମ୍‌ଟିରେ)			ଆଇ.ସି. ଅନୁଯାୟୀ ଉତ୍ପାଦନରେ କ୍ଷତି (ଏମ୍‌ଟିରେ)		
	ତୁଲା-I	ତୁଲା-II	ମୋଟ	ତୁଲା-I	ତୁଲା-II	ମୋଟ	ତୁଲା-I	ତୁଲା-II	ମୋଟ
2017-18	13,000	6,000	19,000	11,836	4,182	16,018	1,164	1,818	2,982
2018-19	13,000	6,000	19,000	9,560	2,551	12,111	3,440	3,449	6,889
2019-20	13,000	6,000	19,000	5,925	2,078	8,003	7,075	3,922	10,997
2020-21	13,000	6,000	19,000	4,003	305	4,308	8,997	5,695	14,692
2021-22	13,000	6,000	19,000	7,852	2,643	10,495	5,148	3,357	8,505
<b>ସର୍ବ ମୋଟ</b>	<b>65,000</b>	<b>30,000</b>	<b>95,000</b>	<b>39,176</b>	<b>11,759</b>	<b>50,935</b>	<b>25,824</b>	<b>18,241</b>	<b>44,065</b>

(ଉତ୍ସ: ଇଫ୍‌କାଲ୍ ଦ୍ୱାରା ପ୍ରଦତ୍ତ ସୂଚନା)

ସାରଣୀରୁ ଏହା ଦେଖାଯାଏ ଯେ, 95,000 ଏମ୍‌ଟିର ସ୍ଥାପିତ କ୍ଷମତା ତୁଲନାରେ, ଏହି ସମୟ ମଧ୍ୟରେ ଏସିଏସ୍‌ସିର ପ୍ରକୃତ ଉତ୍ପାଦନ ଥିଲା 50,935 ଏମ୍‌ଟି (53.62 ପ୍ରତିଶତ)। ସମୀକ୍ଷାରେ ଦେଖାଗଲା ଯେ, ଏସିଏସ୍‌ସିର କମ ଉତ୍ପାଦନର କାରଣ ପାଞ୍ଚ ବର୍ଷ ମଧ୍ୟରେ 19 ମାସ ପାଇଁ ତୁଲା-I ଏବଂ 33 ମାସ ପାଇଁ ତୁଲା-II ବନ୍ଦ ରହିଥିଲା। ତେଣୁ, ସମୀକ୍ଷା ଉପଯୁକ୍ତ ସମୟ ମଧ୍ୟରେ ତୁଲା ଦ୍ୱାରା ଉପଲବ୍ଧ କାର୍ଯ୍ୟ ସମୟର ଉପଯୋଗକୁ ନିମ୍ନମତେ ବିଶ୍ଳେଷଣ କଲା:

ସାରଣୀ 2.3: ଇଫ୍‌କାଲ୍‌ରେ ତୁଲାର ଉପଯୋଗ

ବର୍ଷ	ଉପଲବ୍ଧ କାର୍ଯ୍ୟ ସମୟ (ଘଣ୍ଟାରେ)			ପ୍ରକୃତ କାର୍ଯ୍ୟ ସମୟ (ଘଣ୍ଟାରେ)			କାର୍ଯ୍ୟ ସମୟ ହରାଇବା (ଘଣ୍ଟାରେ)			ଉପଲବ୍ଧ ସମୟର ଶତକଡ଼ା ଉପଯୋଗ		
	ତୁଲା-I	ତୁଲା-II	ମୋଟ	ତୁଲା-I	ତୁଲା-II	ମୋଟ	ତୁଲା-I	ତୁଲା-II	ମୋଟ	ତୁଲା-I	ତୁଲା-II	ମୋଟ
2017-18	8,472	8,472	16,944	8,181	6,112	14,293	291	2,360	2,651	96.57	72.14	84.35
2018-19	8,472	8,472	16,944	6,126	3,551	9,677	2,346	4,921	7,267	72.31	41.91	57.11
2019-20	8,472	8,472	16,944	4,033	3,023	7,056	4,439	5,449	9,888	47.60	35.68	41.64
2020-21	8,472	8,472	16,944	2,871	530	3,401	5,601	7,942	13,543	33.89	6.26	20.07
2021-22	8,472	8,472	16,944	5,990	3,959	9,949	2,482	4,513	6,995	70.70	46.73	58.72
<b>ମୋଟ</b>	<b>42,360</b>	<b>42,360</b>	<b>84,720</b>	<b>27,201</b>	<b>17,175</b>	<b>44,376</b>	<b>15,159</b>	<b>25,185</b>	<b>40,344</b>	<b>64.21</b>	<b>40.55</b>	<b>52.38</b>

(ଉତ୍ସ: ଇଫ୍‌କାଲ୍ ଦ୍ୱାରା ପ୍ରଦତ୍ତ ସୂଚନା)

ସାରଣୀରୁ ଏହା ସ୍ପଷ୍ଟ ହୋଇଛି ଯେ, 84,720 ଘଣ୍ଟା ଉପଲବ୍ଧ କାର୍ଯ୍ୟ ସମୟ ତୁଲନାରେ ତୁଲାଗୁଡ଼ିକ 44,376 ଘଣ୍ଟା ପାଇଁ ବ୍ୟବହୃତ ହୋଇଥିଲା। ଏହି ସମୟ ମଧ୍ୟରେ ଉପଲବ୍ଧ ଘଣ୍ଟାର ଶତକଡ଼ା ବ୍ୟବହାର 6.26 (ତୁଲା-II)ରୁ 96.57 (ତୁଲା-I) ମଧ୍ୟରେ ଥିଲା, ଯାହାର ସାମଗ୍ରିକ ବ୍ୟବହାର 52.38 ପ୍ରତିଶତ ଥିଲା। କାର୍ଯ୍ୟ ସମୟର ବ୍ୟବହାର ନକରିବାର ମୁଖ୍ୟ କାରଣ 8,427 ଘଣ୍ଟାର ବୈଦ୍ୟୁତିକ ଏବଂ ଯାନ୍ତ୍ରିକ ତ୍ରୁଟି, 5,117 ଘଣ୍ଟାର ଗ୍ରାନ୍ତୁଫର୍ମର ସଂଯୋଗ ପରିବର୍ତ୍ତନ ଏବଂ ଗ୍ରାନ୍ତୁଫର୍ମର ସମସ୍ୟା, 1,777 ଘଣ୍ଟାର ରକ୍ଷଣାବେକ୍ଷଣ ବନ୍ଦ, 750 ଘଣ୍ଟାର ଜଳ କ୍ଷରଣ ଇତ୍ୟାଦି ପାଇଁ ଥିଲା ବୋଲି ପରିଚ୍ଛଳନା କର୍ତ୍ତୃପକ୍ଷ କହିଥିଲେ।



ସରକାର ସମୀକ୍ଷା ପର୍ଯ୍ୟବେକ୍ଷଣକୁ ଗ୍ରହଣ କଲେ ଏବଂ କହିଲେ (ମାର୍ଚ୍ଚ 2023) ଯେ, ଏସ୍‌ସିଏସ୍‌ସିର ଅସ୍ଥିର ବଜାର ଏବଂ ନିଜସ୍ୱ ଖଣିର ଉପଲବ୍ଧତା ନଥିବାରୁ ବଜାର ସ୍ଥିତି ଅନୁସାରେ ଚୁଲ୍ଲାଗୁଡ଼ିକରେ କାର୍ଯ୍ୟ ଯୋଜନା କରାଯାଇଥିଲା ।

ଅବଶ୍ୟ, ପ୍ରକୃତ କଥା ହେଲା ଯେ ଇଫ୍‌କାଲର କାରଖାନା ସ୍ତରୀୟ ସମିତିର ପରାମର୍ଶ (ସେପ୍ଟେମ୍ବର 2018) ଅନୁଯାୟୀ ବ୍ରିକେଟ୍ କାରଖାନାକୁ ଆଧୁନିକୀକରଣ କରି ପରିବର୍ତ୍ତନଶୀଳ ମୂଲ୍ୟ ହ୍ରାସ କରିବାରେ ତଥା ଉନ୍ନତ ଉତ୍ପାଦନ ଏବଂ ଉତ୍ପାଦକତା ହାସଲ କରିବା ପାଇଁ ଟ୍ରାନ୍ସଫର୍ମର ବଦଳାଇବା ସହ ଏସ୍‌ସିଏସ୍‌ସି ମୂଲ୍ୟ ହ୍ରାସ କରିବାରେ କମ୍ପାନୀ ବିଫଳ ହୋଇଥିଲା ।

ସମୀକ୍ଷାରେ ଉପଲବ୍ଧ କାର୍ଯ୍ୟ ସମୟର କମ୍ ଉପଯୋଗ ହେବାର କାରଣ ବିଶ୍ଳେଷଣ କରାଗଲା ଏବଂ ନିମ୍ନଲିଖିତଗୁଡ଼ିକ ଦେଖାଗଲା:

**ଚୁଲ୍ଲା-IIର 6.5 ଏମ୍‌ଭିଏ ଟ୍ରାନ୍ସଫର୍ମର ମରାମତି କରିବାରେ ବିଳମ୍ବ**

**2.6.7.2** ଓଡ଼ିଶା କରେଣ୍ଡ ହେତୁ ଚୁଲ୍ଲା-IIର 6.5 ଏମ୍‌ଭିଏ ଟ୍ରାନ୍ସଫର୍ମର 25 ଜାନୁଆରୀ 2018ରେ ବନ୍ଦ ହୋଇଯାଇଥିଲା । ଅନୁସନ୍ଧାନ ସମୟରେ ଏହା ଅନୁଭବ ହେଲା ଯେ ଟ୍ରାନ୍ସଫର୍ମର ସମ୍ପୂର୍ଣ୍ଣ ମରାମତି ଆବଶ୍ୟକ । ଇଫ୍‌କାଲ ଟ୍ରାନ୍ସଫର୍ମର ମରାମତି ଏବଂ ଡିଜାଇନ୍ ରୁପାନ୍ତର କାର୍ଯ୍ୟ ପାଇଁ ଠିକାଦାରକୁ କାର୍ଯ୍ୟ ଆଦେଶ ଦେଇଥିଲା (23 ମାର୍ଚ୍ଚ 2018) ଓ କାର୍ଯ୍ୟକୁ କାର୍ଯ୍ୟ ଆଦେଶଠାରୁ 45 ଦିନ ମଧ୍ୟରେ ସମାପ୍ତ କରିବାକୁ 82.32 ଲକ୍ଷ ଟଙ୍କା ମୂଲ୍ୟରେ ସ୍ଥିର କରାଯାଇଥିଲା । ଠିକାଦାର 05 ଅପ୍ରେଲ 2018ରେ ଟ୍ରାନ୍ସଫର୍ମର ଗ୍ରହଣ କରିଥିଲା ଯାହାକି 20 ମଇ 2018 ସୁଦ୍ଧା ମରାମତି ହେବାର ଥିଲା । ଠିକାଦାର 30 ଅପ୍ରେଲ 2018ରେ ଇଫ୍‌କାଲକୁ ସୂଚନା ଦେଇଥିଲା ଯେ ଭୋଲଟେଜ୍ ଟେସ୍ଟିଂ ଡିଜାଇନ୍ ପରିବର୍ତ୍ତନ ସମ୍ବନ୍ଧେ ନୁହେଁ କିନ୍ତୁ ଠିକାଦାର ବାରମ୍ବାର ଅନୁରୋଧ ସତ୍ତ୍ୱେ ଇଫ୍‌କାଲ ଏହି ମାମଲା ରୁପାନ୍ତ କରିନଥିଲା ଏବଂ ଠିକାଦାର 12 ଜୁନ 2018ରେ ପରିବର୍ତ୍ତିତ ଡିଜାଇନ୍ ସହିତ ଟ୍ରାନ୍ସଫର୍ମର ମରାମତି କରିବାରେ ଅସମର୍ଥ ହୋଇଥିଲେ ଏବଂ କେବଳ ବିଦ୍ୟମାନ ଡିଜାଇନ୍ ଅନୁଯାୟୀ ମରାମତି କାର୍ଯ୍ୟ କରିବାକୁ ସେ ପ୍ରବର୍ତ୍ତାଇଥିଲେ । ଯେହେତୁ ମରାମତି କାର୍ଯ୍ୟରେ ବିଳମ୍ବ ହୋଇସାରିଛି, ଇଫ୍‌କାଲ ମୂଳ ଡିଜାଇନ୍ ଅନୁଯାୟୀ ଟ୍ରାନ୍ସଫର୍ମର ମରାମତି କରିବାକୁ ସେମାନଙ୍କ ପରାମର୍ଶରେ ସହମତ ହୋଇଥିଲା ଏବଂ ସଂଶୋଧିତ କାର୍ଯ୍ୟ ଆଦେଶ 14 ଜୁନ 2018ରେ ଜାରି କରିଥିଲା । ଶେଷରେ, ଠିକାଦାର 11 ଅକ୍ଟୋବର 2018ରେ ଟ୍ରାନ୍ସଫର୍ମର ପ୍ରଦାନ କଲା ଯାହାକି 29 ଅକ୍ଟୋବର 2018ରେ ଲୋଡ୍ ହେଲା । ଇତି ମଧ୍ୟରେ, ଇଫ୍‌କାଲ ଏହାର ଚୁଲ୍ଲାର ରିଲାଇନିଂ କାର୍ଯ୍ୟ କରୁଥିଲା ଯାହା 20 ଜୁଲାଇ 2018ରେ ସମାପ୍ତ ହୋଇଥିଲା । ତଥାପି, ଟ୍ରାନ୍ସଫର୍ମର ମରାମତି କରିବାରେ ବିଳମ୍ବ ହେତୁ 28 ଅକ୍ଟୋବର 2018 ପର୍ଯ୍ୟନ୍ତ ଏହା ବ୍ୟବହାର କରାଯାଇପାରିଲା ନାହିଁ । ଏହାଦ୍ୱାରା ଇଫ୍‌କାଲ ଦ୍ୱାରା ସ୍ଥିର କରାଯାଇଥିବା ନିୟମ ଅନୁଯାୟୀ 1.14 କୋଟି ଟଙ୍କାର ଅବଦାନ ହରାଇବା ସହିତ ଏସ୍‌ସିଏସ୍‌ସିର 1,632.288 ଏମ୍‌ଭି ଉତ୍ପାଦନ କ୍ଷତି ହୋଇଗଲା ।

ସରକାର ସମୀକ୍ଷା ପର୍ଯ୍ୟବେକ୍ଷଣକୁ ଗ୍ରହଣ କଲେ (ମାର୍ଚ୍ଚ 2023) ଏବଂ କହିଲେ ଯେ, ମରାମତି ପରେ ଟ୍ରାନ୍ସଫର୍ମରର କାର୍ଯ୍ୟଦକ୍ଷତା ସନ୍ତୋଷଜନକ ଅଟେ । ବିଳମ୍ବ ପାଇଁ କ୍ଷତିପୂରଣ ଧାର୍ଯ୍ୟ କରାଯାଇଥିଲା ଏବଂ ଜମା ହୋଇଥିବା ଇଏମ୍‌ଭି ବାଜ୍ୟାପ୍ତି କରାଯାଇଥିଲା । ଫେରସ୍ତରେ ବିଳମ୍ବ ହେତୁ ଉତ୍ପାଦନ କ୍ଷତି ପାଇଁ ବଳକା ଦେୟ ରାଶି ଅଟକାଇ ଦିଆଯାଇଥିଲା ।

ତଥାପି, ବାସ୍ତବତା ହେଲା ଯେ ଇଫ୍‌କାଲ 1.14 କୋଟି ଟଙ୍କା କ୍ଷତି ଚୁଲ୍ଲନାରେ ପାର୍ଟିଠାରୁ 6.62 ଲକ୍ଷ ଟଙ୍କା ଉଦ୍ଧାର କରିପାରିଥିଲା ।

**ଖଣି କର୍ମିତ୍ତରୀଙ୍କ ଦ୍ୱାରା ଧର୍ମିୟତା ହେତୁ ଖଣିରୁ କନ୍‌ସେନ୍‌ଟ୍ରେଟର ଉପଲକ୍ଷତା ନଥିଲା**

**2.6.7.3** ଟିସିଏମ୍‌ରୁ ନିମ୍ନ ମାନର କ୍ରୋମ ପଥର, କ୍ରୋମ ପଥର ବେନିଫିକେସନ୍ କାରଖାନା (ସିଓବିପି) ମାଧ୍ୟମରେ କନ୍‌ସେନ୍‌ଟ୍ରେଟରେ ରୂପାନ୍ତରିତ କରାଯାଉଥିଲା । ଉଚ୍ଚ ମାନର ଓଏମ୍‌ସି ପଥର<sup>27</sup> ସହିତ କନ୍‌ସେନ୍‌ଟ୍ରେଟ୍‌ଗୁଡ଼ିକ ହିକେଟ୍<sup>28</sup> ଉତ୍ପାଦନ ପାଇଁ ବ୍ୟବହୃତ ହୋଇଥିଲା ଯାହା ଏସିଏମ୍‌ସି ଉତ୍ପାଦନ ପାଇଁ ତୁଲାରେ ଉପଯୋଗ କରାଯାଉଥିଲା । ଖଣି ବନ୍ଦକୁ ପ୍ରତିରୋଧ କରୁଥିବା ଖଣି କର୍ମିତ୍ତରୀଙ୍କ ବାଧା ଯୋଗୁ ଅପ୍ରେଲ 2019ଠାରୁ ଟିସିଏମ୍‌ରୁ ଉପଲକ୍ଷ କନ୍‌ସେନ୍‌ଟ୍ରେଟ୍ କାରଖାନାକୁ ଅଣାଯାଇ ପାରିଲା ନାହିଁ । ଫଳସ୍ୱରୂପ, ଜୁନରୁ ନଭେମ୍ବର 2019 ମଧ୍ୟରେ ଇଫ୍‌କାଲ୍‌ର ଉଭୟ ତୁଲାର କାର୍ଯ୍ୟ 8,520 ଘଣ୍ଟା ପାଇଁ ବନ୍ଦ ହୋଇଗଲା ଯାହାଫଳରେ 9,421.728 ଏମ୍‌ଟି ଏସିଏମ୍‌ସି ଉତ୍ପାଦନ କ୍ଷତି ହୋଇଗଲା ଏବଂ ଫଳସ୍ୱରୂପ 4.83 କୋଟି ଟଙ୍କା ଅବଦାନ ହରାଇଲା ।

ସରକାର କହିଲେ (ମାର୍ଚ୍ଚ 2023) ଯେ, ଏସିଏମ୍‌ସିର ଇନପୁଟ୍ ଉପଲକ୍ଷତା ଏବଂ ବଜାର ସ୍ଥିତି ଉପରେ ନିର୍ଭର କରି ଉଭୟ ତୁଲାର କାର୍ଯ୍ୟ ଯୋଜନା କରାଯାଉଥିଲା ।

ଅଥଚ, ବାସ୍ତବତା ହେଲା ଯେ ବଜାର ଧାରା ଏବଂ କମ୍ପାନୀର ସ୍ଥିତିକୁ ବିଚାର କରି ଇଫ୍‌କାଲ୍ ବୋର୍ଡ ନିଷ୍ପତ୍ତି ନେଲେ (ମଇ 2019) ଯେ, କେବଳ ତୁଲା-I ଓଏମ୍‌ସିରୁ ଖଣିଜ ପଥର କ୍ରୟ କରି ଏବଂ କନ୍‌ସେନ୍‌ଟ୍ରେଟ୍ ଶେଷ ନହେବା ପର୍ଯ୍ୟନ୍ତ କାର୍ଯ୍ୟ ଜାରି ରଖାଯାଇପାରିବ । ଟିସିଏମ୍‌ର କିଛି, ତଳଙ୍ଗୀ ଖଣିରୁ ଉପଲକ୍ଷ କନ୍‌ସେନ୍‌ଟ୍ରେଟ୍, ଅପ୍ରେଲ 2019ଠାରୁ ଖଣି କର୍ମିତ୍ତରୀଙ୍କ ପ୍ରତିବନ୍ଧକ ଯୋଗୁ କାରଖାନାକୁ ଅଣାଯାଇ ପାରିଲା ନାହିଁ । ତେଣୁ, ଶେଷରେ କମ୍ପାନୀ ଜୁନରୁ ନଭେମ୍ବର 2019 ପର୍ଯ୍ୟନ୍ତ କାରଖାନା ଚଳାଇବାରେ ସକ୍ଷମ ହୋଇପାରିଲା ନାହିଁ କାରଣ କନ୍‌ସେନ୍‌ଟ୍ରେଟ୍ ଉପଲକ୍ଷ ନଥିଲା ଯାହା ପାଇଁ ଉତ୍ପାଦନରେ କ୍ଷତି ଘଟିଥିଲା ।

**ତୁଲାରେ ସେପ୍ଟେମ୍ବର 2021 ତୁଲା-IIର କାର୍ଯ୍ୟକ୍ରମ ନହେବା କାରଣରୁ ଉତ୍ପାଦନରେ କ୍ଷତି**

**2.6.7.4** ସରକାରଙ୍କ ଦ୍ୱାରା ଔଦ୍ୟୋଗିକ ଅମ୍ଳଜାନ ଯୋଗାଣରେ ପ୍ରତିବନ୍ଧକ ଏବଂ ପ୍ରତିକୂଳ ବଜାର ପରିସ୍ଥିତି କାରଣରୁ ଅପ୍ରେଲରୁ ଜୁନ 2021 ପର୍ଯ୍ୟନ୍ତ ତୁଲାଗୁଡ଼ିକ ବନ୍ଦ ହୋଇଯାଇଥିଲା । କୋଭିଡ-19 ମହାମାରୀ ପରିସ୍ଥିତିକୁ ଦୃଷ୍ଟିରେ ରଖି ଇଫ୍‌କାଲ୍ ବୋର୍ଡ ତୁଲାର କାର୍ଯ୍ୟ ଆରମ୍ଭ କରିବା ପୂର୍ବରୁ ଔଦ୍ୟୋଗିକ ଅମ୍ଳଜାନ ସହିତ ଆବଶ୍ୟକ କମ୍ପାନୀ କ୍ରୟ ନିଷ୍ପତ୍ତି କରିବାକୁ ଇଫ୍‌କାଲ୍‌ର ପରିଚ୍ଛଳନା କର୍ତ୍ତୃପକ୍ଷକୁ ପରାମର୍ଶ ଦେଇଥିଲେ (28 ଅପ୍ରେଲ 2021) । ଔଦ୍ୟୋଗିକ ଅମ୍ଳଜାନ ଏବଂ ଓଏମ୍‌ସି ଖଣିଜ ପଥର ଓ କୋକ ପରି ଇନପୁଟ୍ ଯୋଗାଣ ସୁନିଶ୍ଚିତ କରାଯିବା ପରେ, ତୁଲା-Iର କାର୍ଯ୍ୟ 01 ଜୁଲାଇ 2021ରୁ ପୁନଃ ଆରମ୍ଭ ହେଲା । ବୋର୍ଡ ମଧ୍ୟ ଉଭୟ ତୁଲା ଚଳାଇବା ଏବଂ ଏସିଏମ୍‌ସିର ବର୍ତ୍ତମାନର ଭଲ ବଜାର ମୂଲ୍ୟର ଲାଭ ଉଠାଇବା ପାଇଁ ଆବଶ୍ୟକ ଯୋଜନା ଏବଂ ବ୍ୟବସ୍ଥା କରିବାକୁ ପରାମର୍ଶ ଦେଇଥିଲା (25 ଅଗଷ୍ଟ 2021) । ଅବଶ୍ୟ, ରେକର୍ଡରେ କୌଣସି ଲିଖିତ କାରଣ ନଥାଇ ଅନୁକୂଳ ବଜାର ସ୍ଥିତିର ସୁଯୋଗ ନେବାକୁ ଇଫ୍‌କାଲ୍ ଏହି ସମୟ ମଧ୍ୟରେ ତୁଲା-II ଚଳାଇଲା ନାହିଁ । ଏହାଦ୍ୱାରା ଜୁଲାଇରୁ ସେପ୍ଟେମ୍ବର 2021 ମଧ୍ୟରେ 3.68 କୋଟି ଟଙ୍କା ଅବଦାନ ମାର୍ଜିନ ସହ ଏସିଏମ୍‌ସିର 1,482.384 ଏମ୍‌ଟି ଉତ୍ପାଦନ ନଷ୍ଟ ହୋଇଯାଇଥିଲା ।

ସରକାର କହିଲେ ଯେ, କୋଭିଡ-19 କାରଣରୁ ଔଦ୍ୟୋଗିକ ଅମ୍ଳଜାନ ଉପଲକ୍ଷ ନହେବା ହେତୁ ଅପ୍ରେଲ 2021ରୁ ଉଭୟ ତୁଲା ବନ୍ଦ ହୋଇଯାଇଥିଲା । ଅମ୍ଳଜାନର ଉପଲକ୍ଷତା ପରେ, ପ୍ରଥମେ ତୁଲା-Iର କାର୍ଯ୍ୟ ପାଇଁ ଯୋଜନା କରାଯାଇଥିଲା । ତୁଲା-I ପାଇଁ ସମସ୍ତ ଇନପୁଟ୍‌ର ବ୍ୟବସ୍ଥା ଏବଂ ଉତ୍ପାଦନର ସ୍ଥିରତା ନିଶ୍ଚିତ କରିବା ପରେ, ଆବଶ୍ୟକ ଇନପୁଟ୍ ଏବଂ ହିକେଟ୍ କ୍ରୟ ପାଇଁ କାର୍ଯ୍ୟ ଆରମ୍ଭ କରାଯାଇଥିଲା । ଅକ୍ଟୋବର 2021ରେ ତୁଲା-II କାର୍ଯ୍ୟକ୍ରମ ହେଲା ।

<sup>27</sup> ଓଏମ୍‌ସିରୁ କ୍ରୋମାଇଟ୍ ପଥର କ୍ରୟ କରାଯାଇଥିଲା  
<sup>28</sup> କ୍ରୋମ ପଥରର ଛୋଟ ସଙ୍କୁଚିତ ଖଣ୍ଡ

ଅଧିକ, ବାସ୍ତବତା ହେଲା ଯେ, ଜୁଲାଇ 2021ରୁ ଔଦ୍ୟୋଗିକ ଅମ୍ଳଜାନ ଯୋଗାଣ ଆରମ୍ଭ ହେବା ପରେ ମଧ୍ୟ ଏକ୍ସିଏଫ୍‌ସିର ଭଲ ବଜାର ମୂଲ୍ୟର ଲାଭ ଉଠାଇବା ନିମିତ୍ତ ଇଫ୍‌କାଲ୍ ଚୁଲା-II ଚଳାଇବା ପାଇଁ ସେମାନଙ୍କ ବୋର୍ଡର ପରାମର୍ଶ ପାଳନ କରିନଥିଲା ।

**ଚୁଲାଗୁଡ଼ିକର ନିମ୍ନ ଉତ୍ପାଦନ**

**2.6.7.5** ଚୁଲା-I ଏବଂ ଚୁଲା-II ପାଇଁ ଏକ୍ସିଏଫ୍‌ସି ଉତ୍ପାଦନର ମାନକ ହାର ଘଣ୍ଟାପ୍ରତି ଯଥାକ୍ରମେ 1.520 ଏମ୍‌ଟି ଏବଂ 0.694 ଏମ୍‌ଟି ଥିଲା । 2017-18ରୁ 2021-22 ମଧ୍ୟରେ ଉଭୟ ଚୁଲାର ଉତ୍ପାଦନର ମାନକ ଏବଂ ପ୍ରକୃତ ହାର ନିମ୍ନ ସାରଣୀରେ ଦିଆଗଲା:

**ସାରଣୀ 2.4: ଇଫ୍‌କାଲ୍‌ରେ ଚୁଲାର ଉତ୍ପାଦକତା**

ବର୍ଷ	ଚୁଲା-I					ଚୁଲା -II				
	ପ୍ରକୃତ କାର୍ଯ୍ୟ ସମୟ (ଘଣ୍ଟାରେ)	ଘଣ୍ଟା ପ୍ରତି ଉତ୍ପାଦନର ମାନକ ହାର	ଆଶା କରାଯାଉଥିବା ଉତ୍ପାଦନ (ଏମ୍‌ଟିରେ)	ପ୍ରକୃତ ଉତ୍ପାଦନ (ଏମ୍‌ଟିରେ)	ପାର୍ଥକ୍ୟ (ଏମ୍‌ଟିରେ)	ପ୍ରକୃତ କାର୍ଯ୍ୟ ସମୟ (ଘଣ୍ଟାରେ)	ଘଣ୍ଟା ପ୍ରତି ଉତ୍ପାଦନର ମାନକ ହାର	ଆଶା କରାଯାଉଥିବା ଉତ୍ପାଦନ (ଏମ୍‌ଟିରେ)	ପ୍ରକୃତ ଉତ୍ପାଦନ (ଏମ୍‌ଟିରେ)	ପାର୍ଥକ୍ୟ (ଏମ୍‌ଟିରେ)
2017-18	8,181	1.520	12,435	11,836	599	6,112	0.694	4,242	4,182	60
2018-19	6,126	1.520	9,312	9,560	-248	3,551	0.694	2,464	2,551	-87
2019-20	4,033	1.520	6,130	5,925	205	3,023	0.694	2,098	2,078	20
2020-21	2,871	1.520	4,364	4,003	361	530	0.694	368	305	63
2021-22	5,990	1.520	9,105	7,852	1,253	3,959	0.694	2,748	2,643	105
<b>ସର୍ବ ମୋଟ</b>	<b>27,201</b>		<b>41,346</b>	<b>39,176</b>	<b>2,170</b>	<b>17,175</b>		<b>11,920</b>	<b>11,759</b>	<b>161</b>

(ଉତ୍ସ: ଇଫ୍‌କାଲ୍‌ର ମୂଲ୍ୟ ସିଟ୍)

ଘଣ୍ଟାପ୍ରତି ଉତ୍ପାଦନର ମାନକ ହାରକୁ ବିଚାରକୁ ନେଇ, ପ୍ରକୃତ କାର୍ଯ୍ୟ ସମୟ ଆଧାରରେ ଆଶା କରାଯାଉଥିବା ଉତ୍ପାଦନ, ଉଭୟ ଚୁଲା ପାଇଁ 2017-18ରୁ 2021-22 ମଧ୍ୟରେ 53,266 (41,346 + 11,920) ଏମ୍‌ଟି ହେବାର ଥିଲା । ଚୁଲାର କମ୍ ଉତ୍ପାଦକତା ହେତୁ, 50,935 (39,176 + 11,759) ଏମ୍‌ଟି ଏକ୍ସିଏଫ୍‌ସି ଉତ୍ପାଦିତ ହେଲା ଫଳସ୍ଵରୂପ 2,331 (2,170 + 161) ଏମ୍‌ଟି ଉତ୍ପାଦନ କ୍ଷତି ହେଲା । ସମୀକ୍ଷାରେ ଦେଖାଗଲା ଯେ, ନିମ୍ନ ଉତ୍ପାଦକତା ମୁଖ୍ୟତଃ ନିମ୍ନ ମାନର କ୍ରିକେଟ୍ ବ୍ୟବହାର ଏବଂ ପୁରୁଣା ଗ୍ରାନ୍‌ଡୁଫର୍ମର ସହିତ ଚୁଲାର ଅଳ୍ପ ବ୍ୟବହାର ପାଇଁ ଦାୟୀ ଥିଲା ଯାହା ନିମ୍ନରେ ଦିଆଗଲା:

**ନିମ୍ନ ମାନର କ୍ରିକେଟ୍ ବ୍ୟବହାର ହେତୁ ଉତ୍ପାଦକତା କ୍ଷତି**

**2.6.7.6** ଇଫ୍‌କାଲ୍‌ର କାରଖାନା ସ୍ତରୀୟ ସମିତି ଦେଖିଲେ (ସେପ୍ଟେମ୍ବର 2018) ଯେ, ଟିସିଏମ୍‌ରୁ ଉପଲବ୍ଧ ଖଣିଜ ପଥର, କନ୍‌ସେନ୍‌ଟ୍ରେଟ୍ ଏବଂ ଓଏମ୍‌ସିରୁ କଣାଯାଇଥିବା ଖଣିଜ ଉତ୍ପାଦନ ପାଇଁ ଉପଯୁକ୍ତ ଥିଲା କିନ୍ତୁ ଖଣିଜଗୁଡ଼ିକର ଆକାର ଉତ୍ପାଦନ ପାଇଁ ଉପଯୁକ୍ତ ନଥିଲା କାରଣ ଖଣିଜଗୁଡ଼ିକ ପ୍ରାୟତଃ ଗୁଣ୍ଡ ଥିଲା । ତେଣୁ, ଉଚ୍ଛ୍ଵସ୍ତ ଉତ୍ପାଦନ କ୍ଷମତା ହ୍ରାସ କରାଯାଇ ପାଇଁ ଚୁଲାରେ ଚର୍ଚ୍ଚ କରାଯାଇ ପାଇଁ ଗୁଣ୍ଡକୁ ଯଥା ସମ୍ଭବ କ୍ରିକେଟ୍ କରାଯିବା ଆବଶ୍ୟକ । କମିଟିର ସୁପାରିଶକୁ ଭଲି କରି ମୂଲ୍ୟ ହ୍ରାସ ସହିତ ବର୍ଦ୍ଧିତ ଉତ୍ପାଦନର ଦୀର୍ଘକାଳୀନ ଲାଭ ପାଇବା ପାଇଁ କମ୍ପାନୀର ନିର୍ଦ୍ଦେଶକ ମଣ୍ଡଳୀ କ୍ରିକେଟ୍ କାରଖାନାର ଯାନ୍ତ୍ରିକକରଣ ଏବଂ ନୂତନ ଗ୍ରାନ୍‌ଡୁଫର୍ମର କ୍ରୟ ପାଇଁ ଅନୁମୋଦନ କରିଥିଲା (ସେପ୍ଟେମ୍ବର 2018) ।

ଇଫ୍‌କାଲ୍ ବିଦ୍ୟମାନ କ୍ରିକେଟ୍ କାରଖାନାର ଯାନ୍ତ୍ରିକକରଣ ପାଇଁ ଟେଣ୍ଡର ଆହ୍ଵାନ କରିଥିଲା (ଅପ୍ରେଲ 2019) ଯାହା ପରବର୍ତ୍ତୀ ସମୟରେ କୌଣସି କାରଣ ନଦର୍ଶାଇ ବୋର୍ଡ ଦ୍ଵାରା ଖାରଜ କରାଯାଇଥିଲା (ଜୁନ 2020) । ତେଣୁ, ଇଫ୍‌କାଲ୍ କ୍ରିକେଟ୍ କାରଖାନା କମ୍ ଦକ୍ଷତା ସହିତ ମାନୁଆଲ ଅପରେସନ୍ ସହିତ ଜାରି ରହିଲା । ନିମ୍ନ ମାନର କ୍ରିକେଟ୍ ବ୍ୟବହାର ହେତୁ, ଏକ୍ସିଏଫ୍‌ସି ଉତ୍ପାଦନ ପ୍ରତିକୂଳ ଭାବରେ ପ୍ରଭାବିତ ହେଲା ।

ସମୀକ୍ଷାରେ ଦେଖାଗଲା ଯେ, 2017-18ରୁ 2021-22 ମଧ୍ୟରେ, 1,09,252.989 ଏମ୍‌ଟି ପରିମାଣର  $Cr_2O_3$  (କ୍ରୋମ) ଏବଂ ହିଜେଟ୍‌ଗୁଡ଼ିକ ତୁଲ୍ୟରେ 48,980.289 ଏମ୍‌ଟି କ୍ରୋମ ଥିବା ଇନପୁଟ୍ ଭାବରେ ଚାର୍ଜ କରାଯାଇଥିଲା। କ୍ରୋମର ଇନପୁଟ୍ 33,512.818 ଏମ୍‌ଟି କ୍ରୋମିୟମ ( $Cr_2$ ) ଧାରଣା କରିଥିଲା। ଏହି ପ୍ରକ୍ରିୟା ସମୟରେ, 50,935 ଏମ୍‌ଟି ଏସ୍‌ସିଏସ୍‌ସି 30,830.990 ଏମ୍‌ଟି  $Cr_2$  ସହିତ ଉତ୍ପାଦିତ ହୋଇଥିଲା। ତେଣୁ, ହ୍ରାସ ପ୍ରକ୍ରିୟାରେ 2,681.839 ଏମ୍‌ଟି  $Cr_2$  ସଙ୍କ ପୁନରୁଦ୍ଧାର ହୋଇଥିଲା ଯାହାର ବିକ୍ରୟ ମୂଲ୍ୟ 21.64 କୋଟି ଟଙ୍କା ଥିଲା। ଏହାବ୍ୟତୀତ ଇଫ୍‌କାଲ୍‌ର କାରଖାନା ସମିତି ମଧ୍ୟ 100 ପ୍ରତିଶତ ଓଏମ୍‌ସି ଖଣିଜ ସହିତ ହିଜେଟ୍ କାରଖାନାର ଯାନ୍ତ୍ରିକକରଣ କରାଗଲେ ବାର୍ଷିକ 1.09 କୋଟି ଟଙ୍କା ସଞ୍ଚୟ ଅନୁମାନ କରିଥିଲେ (ଜୁଲାଇ 2018)। ଅଥଚ, ମାନୁଆଲ ପଞ୍ଜି ଦ୍ୱାରା ହିଜେଟ୍ କାରଖାନାର କାର୍ଯ୍ୟକାରୀତା ଜାରି ରହିଥିବାରୁ ସମିତି ଦ୍ୱାରା ଧାର୍ଯ୍ୟ କରାଯାଇଥିବା ବାର୍ଷିକ ସଞ୍ଚୟରେ ଲାଭ ପରିବର୍ତ୍ତେ ଧାର୍ଯ୍ୟରେ କ୍ରୋମିୟମ ହ୍ରାସ ଯୋଗୁ କମ୍ପାନୀ ରାଜସ୍ୱ କ୍ଷତି ସହିଥିଲା।

ସରକାର କହିଲେ (ମାର୍ଚ୍ଚ 2023) ଯେ, ମାନୁଆଲ ହିଜେଟ୍ ଯନ୍ତ୍ର ମାଧ୍ୟମରେ ପ୍ରକ୍ରିୟାକୃତ କ୍ରୋମପଥର ହିଜେଟ୍ ଏସ୍‌ସିଏସ୍‌ସି ଉତ୍ପାଦନ ପାଇଁ ଇଫ୍‌କାଲ୍ ବ୍ୟବହାର କରୁଥିଲା। କ୍ରୋମାଇଟ୍ ଖଣିର ଅନୁପସ୍ଥିତିରେ, ତୁଲ୍ୟ ଅପରେସନ୍‌ରେ ଅନିଶ୍ଚିତତା ରହିଥିଲା ଯାହା ପାଇଁ ହିଜେଟ୍ କାରଖାନାର ଯାନ୍ତ୍ରିକକରଣ ନିଷ୍ପତ୍ତି ବାତିଲ କରାଯାଇଥିଲା।

ପ୍ରତ୍ୟୁତ୍ପାଦନ ପରବର୍ତ୍ତୀ ସମୟରେ ଏକ ଭାବନା ଭଳି ପ୍ରତ୍ୟାୟମାନ ହେଉଥିଲା କାରଣ ଏହି ପ୍ରତ୍ୟୁତ୍ପାଦନ ଯଥା: କ୍ରୋମାଇଟ୍ ଖଣିଗୁଡ଼ିକର ଉପଲବ୍ଧତାର ଅନିଶ୍ଚିତତା, କାରଖାନା ଯାନ୍ତ୍ରିକକରଣ ବାତିଲ ନଥିବାରୁ ମିଳିଲା ନାହିଁ। ତଥାପି, କ୍ରୋମାଇଟ୍ ଖଣିର ଅନୁପସ୍ଥିତିରେ ମଧ୍ୟ ଇଫ୍‌କାଲ୍ କମ ଦକ୍ଷତା ସହିତ ମାନୁଆଲ ହିଜେଟ୍ ଯନ୍ତ୍ର ସହିତ ଓଏମ୍‌ସି ଖଣିଜ ପଥର ସହିତ ତୁଲ୍ୟ କାର୍ଯ୍ୟ ଜାରି ରଖୁଥିଲା ଏବଂ ସମିତି ଦ୍ୱାରା ଧାର୍ଯ୍ୟ କରାଯାଇଥିବା 100 ପ୍ରତିଶତ ଓଏମ୍‌ସି ଖଣିଜ ପଥର ବ୍ୟବହାର କରି ବାର୍ଷିକ 1.09 କୋଟି ଟଙ୍କା ସଞ୍ଚୟ କରିବାରେ ବିଫଳ ହୋଇଥିଲା।

**କମ୍ କ୍ଷମତାରେ ଚାଲୁଥିବା ଅପାରଗ ଟ୍ରାନ୍ସଫର୍ମର କାରଖାନା ତୁଲ୍ୟର ସଙ୍କ ଉପଯୋଗ**

**2.6.7.7** ତୁଲ୍ୟ-I (9 ଏମ୍‌ଭିଏ) ଏବଂ ତୁଲ୍ୟ-II (6.5 ଏମ୍‌ଭିଏ) ପାଇଁ ଉଭୟ ଟ୍ରାନ୍ସଫର୍ମର 55 ବର୍ଷରୁ ଅଧିକ ସମୟ ପାଇଁ ସେବାରେ ଥିଲା ଯାହାଦ୍ୱାରା ଏଗୁଡ଼ିକ ଅସୁବିଧା ସହିତ ଚାଲୁଥିଲା ଯାହା ତୁଲ୍ୟର କମ୍ ଉତ୍ପାଦନ ଏବଂ ଉତ୍ପାଦକତା ସୃଷ୍ଟି କରିଥିଲା। ତେଣୁ, ଆନୁମାନିକ ମୂଲ୍ୟ 1.50 କୋଟି ଟଙ୍କା ସହିତ ନୂତନ 9 ଏମ୍‌ଭିଏ ଟ୍ରାନ୍ସଫର୍ମର କ୍ରୟ ପାଇଁ ବୋର୍ଡ ରାଜି ହେଲା (24 ସେପ୍ଟେମ୍ବର 2018) ଏବଂ 6.5 ଏମ୍‌ଭିଏ ଟ୍ରାନ୍ସଫର୍ମର କ୍ରୟକୁ ସ୍ମୃତିତ ରଖିବାକୁ ନିଷ୍ପତ୍ତି ନିଆଗଲା ଯେହେତୁ ଏହାର ମରାମତି ପରେ 29 ଅକ୍ଟୋବର 2018ରେ ଲୋଡ୍ କରାଯାଇଥିଲା। କମ୍ପାନୀ ଏହି ପ୍ରସ୍ତାବ ଆରମ୍ଭ କରିଥିଲା ଏବଂ 9 ଏମ୍‌ଭିଏ ଟ୍ରାନ୍ସଫର୍ମରର ମୂଳ ଉତ୍ପାଦକ ମେସର୍ସ ଏବିବିରୁ 10.39 କୋଟି ଟଙ୍କାରେ ଅଫର ମୂଲ୍ୟ ଗ୍ରହଣ କରିଥିଲା (19 ଅକ୍ଟୋବର 2019)। ଅବଶ୍ୟ, ଇଫ୍‌କାଲ୍ କମ୍ପାନୀର ସାମ୍ପ୍ରତିକ ଆର୍ଥିକ ସ୍ଥିତିକୁ ବିଚାରକୁ ନେଇ ପ୍ରସ୍ତାବକୁ ଛାଡ଼ିବାକୁ ନିଷ୍ପତ୍ତି ନେଇଥିଲା (ଡିସେମ୍ବର 2020)। ସମୀକ୍ଷାରେ ଦେଖାଗଲା ଯେ, କାରଖାନାର କାର୍ଯ୍ୟ ଏପରି ଏକ ସ୍ଥିତିରେ ପହଞ୍ଚିଛି ଯେଉଁଠାରେ ଅପାରଗତା ଉଭୟ ଖରାପ କାର୍ଯ୍ୟର କାରଣ ଏବଂ ପ୍ରଭାବ ହୋଇଯାଇ ଥିଲା।

ସରକାର କହିଥିଲେ (ମାର୍ଚ୍ଚ 2023) ଯେ, ନିଜସ୍ୱ ଖଣିରୁ କ୍ରୋମ୍ ପଥରର ମୂଳ ଉତ୍ସ ଅନିଶ୍ଚିତ ହୋଇପଡ଼ିଥିବାରୁ ନୂତନ ଟ୍ରାନ୍ସଫର୍ମର କ୍ରୟ ପାଇଁ ନିଷ୍ପତ୍ତିକୁ ରୋକାଯାଇଥିଲା। ତଥାପି ନଥିଗୁଡ଼ିକରୁ ଦେଖାଗଲା ଯେ, ଏହି ନିଷ୍ପତ୍ତିର କାରଣ ହେଉଛି ଖରାପ ଆର୍ଥିକ ସ୍ଥିତି, ଯାହା ନିଜେ ଖରାପ ଆର୍ଥିକ ଏବଂ କାର୍ଯ୍ୟକ୍ଷମ ପ୍ରଦର୍ଶନକୁ ସୂଚାଏ।

### ବିଫଳତାର କାରଣଗୁଡ଼ିକର ବିଶ୍ଳେଷଣ

ଗତ ପାଞ୍ଚ ବର୍ଷ ମଧ୍ୟରେ ଉଭୟ ଆର୍ଥିକ ଏବଂ ଭୌତିକ ପ୍ରଦର୍ଶନରେ ବିଫଳତାର ଉପର୍ଯ୍ୟୁକ୍ତ ବିଶ୍ଳେଷଣ ବ୍ୟତୀତ, ସମୀକ୍ଷା ରଣନୀତିକ, କାର୍ଯ୍ୟକ୍ରମ ଏବଂ କାରବାରଗତ ଅଭାବ ଦୃଷ୍ଟିକୋଣରୁ ଏହି ତିନୋଟି କମ୍ପାନୀର କାର୍ଯ୍ୟକ୍ରମତା ଉପରେ ପ୍ରତିକୂଳ ପ୍ରଭାବ ପକାଇବାର କାରଣ ମଧ୍ୟ ସମୀକ୍ଷା କରାଯାଇଥିଲା।

### 2.6.8 ରଣନୀତିକ ତ୍ରୁଟି

#### କର୍ପୋରେଟ୍ ଗଭର୍ଣ୍ଣାନ୍ସ ମାନୁଆଲର ଅଣ-ଅନୁପାଳନ

**2.6.8.1** ଜିଓଏଚ୍ କର୍ପୋରେଟ୍ ଗଭର୍ଣ୍ଣାନ୍ସ ମାନୁଆଲ (ନଭେମ୍ବର 2009) ବୋର୍ଡର ଭୂମିକା ଏବଂ ଦାୟିତ୍ୱକୁ ବ୍ୟାଖ୍ୟା କରିବା, ରିପୋର୍ଟରେ ଉତ୍ତରଦାୟିତ୍ୱକୁ ସୁଦୃଢ଼ କରିବା ଏବଂ ବୈଧାନିକ ଏବଂ ନିୟମାବଳୀ ଆବଶ୍ୟକତାଗୁଡ଼ିକର ଅନୁପାଳନକୁ ସୁଦୃଢ଼ କରିବା ଉଦ୍ଦେଶ୍ୟ ସହିତ ପିଏସ୍‌ସ୍‌ଗୁଡ଼ିକର ଗଠନ ଏବଂ ପ୍ରଣାଳୀକୁ ମଜବୁତ କରିବା ପାଇଁ ଏକ ନିର୍ଦ୍ଦେଶାବଳୀ। ବାର୍ଷିକ ଅପରେଟିଂ ଏବଂ ଆର୍ଥିକ ଯୋଜନା ସହିତ ମାନୁଆଲ ତିନି ବର୍ଷର ନିଗମ ଯୋଜନା ପ୍ରସ୍ତୁତ ଆବଶ୍ୟକ କରେ ଯାହା ଏକ ପିଏସ୍‌ସ୍ କିପରି ଏହାର ଦୀର୍ଘକାଳୀନ ଲକ୍ଷ୍ୟ ଏବଂ ଉଦ୍ଦେଶ୍ୟଗୁଡ଼ିକ ପୂରଣ କରିପାରିବ ତାହାର ଏକ ବିସ୍ତୃତ ବିବରଣୀ ପ୍ରଦାନ କରେ। ଏହା ବାଣିଜ୍ୟିକ ଏବଂ ବିକାଶମୂଳକ ଲକ୍ଷ୍ୟ ଏବଂ ଉଦ୍ଦେଶ୍ୟଗୁଡ଼ିକ ଉପରେ ମଧ୍ୟ ଆଦେଶର ଆବଶ୍ୟକତାକୁ ଅନ୍ତର୍ଭୁକ୍ତ କରି ଏକ ବଜେଟ୍ ପ୍ରସ୍ତୁତ କରି ହାସଲ ହେବ।

ସମୀକ୍ଷା 2017-18ରୁ 2021-22 ମଧ୍ୟରେ କମ୍ପାନୀଗୁଡ଼ିକ ଉପରେ ଉନ୍ନତ ଯୋଜନା ଏବଂ ପର୍ଯ୍ୟାଲୋଚନା ପାଇଁ ମାନୁଆଲ ଅନୁକରଣଗୁଡ଼ିକ ଯାଞ୍ଚ କରିଛି ଏବଂ ନିମ୍ନଲିଖିତ ଭାବରେ ପାଳନ କରାଯାଇଛି:

#### ନିଗମ ଯୋଜନାଗୁଡ଼ିକର ପ୍ରସ୍ତୁତ ନକରିବା

- କମ୍ପାନୀଗୁଡ଼ିକର ଅଭିବୃଦ୍ଧି ପାଇଁ ଲମ୍ବା ରଣନୀତିକ ଚିତ୍ରଣା କରୁଥିବା କୌଣସି ନିଗମ ଯୋଜନା ନଥିଲା। ଇଫ୍‌କାଲ୍ ଏବଂ ଆଇକେଆଇଡବ୍ଲ୍ୟୁଏଲ୍ ଯଥାକ୍ରମେ ଏସିଏସି ଏବଂ ଖଣିର ପ୍ରସ୍ତାବିତ ଉତ୍ପାଦନ ଏବଂ ବିକ୍ରୟ ସହିତ ବାର୍ଷିକ ରାଜସ୍ୱ ବଜେଟ୍ ପ୍ରସ୍ତୁତ କରି ସେମାନଙ୍କର କାର୍ଯ୍ୟକଳାପ ପରିଚାଳନା କରୁଥିଲେ। ନିଗମ ଯୋଜନାର ଅନୁପସ୍ଥିତିରେ, ଉତ୍ପାଦନ ସୁବିଧାଗୁଡ଼ିକର ନବୀକରଣ ଏବଂ ଆଧୁନିକୀକରଣ ତଥା ଏକ ପ୍ରତିଯୋଗାତାମୂଳକ ପରିବେଶରେ ତିଷ୍ଠି ରହିବା ପାଇଁ ମାର୍କେଟିଂ ପଦକ୍ଷେପ ରଣନୀତି କରିବା ସମ୍ଭବ ନୁହେଁ ଯେଉଁଠାରେ ବେସରକାରୀ ସଂସ୍ଥା ମଧ୍ୟ ଥିଲେ।

ସରକାର କହିଲେ (ମାର୍ଚ୍ଚ 2023) ଯେ, ବିନିବେଶ କ୍ୟାବିନେଟ୍ ସମିତି 2010 ମସିହାରେ କେନ୍ଦ୍ରୀୟ ପିଏସ୍‌ସ୍ ସପକ୍ଷରେ ଆଇକେଆଇଡବ୍ଲ୍ୟୁଏଲ୍ ଓ ଇଫ୍‌କାଲ୍‌ରେ ବିନିବେଶ ପାଇଁ ନିଷ୍ପତ୍ତି ନେଇଥିଲା। ଇଡ୍‌କଲ୍ ଏବଂ ଜିଓଏ ଦ୍ୱାରା ତୁରନ୍ତ ବିନିବେଶର ସମସ୍ତ ପ୍ରୟାସ ବାସ୍ତବ ରୂପ ନେଇ ପାରିଲା ନାହିଁ। ବିନିବେଶର ଆଶାରେ କୌଣସି ନିଗମ ଯୋଜନା ପ୍ରସ୍ତୁତ କରାଯାଇପାରିଲା ନାହିଁ।

ଉତ୍ତର ଗ୍ରହଣୀୟ ନୁହେଁ କାରଣ ବିନିବେଶ ପାଇଁ ଯୋଜନା କରିବାର ଗୁରୁତ୍ୱକୁ କ୍ଷୁଣ୍ଣ କରାଯାଇପାରିବ ନାହିଁ।

- ଯଦିଓ ଇଡ୍‌କଲ୍ ସରକାରଙ୍କ ସହିତ ସାକ୍ଷରିତ ବୁଝାମଣାପତ୍ର ଅନୁଯାୟୀ ଖଣି ଖନନ କାର୍ଯ୍ୟକଳାପ ଏବଂ ବାଣିଜ୍ୟିକ ଖଣି ଖନନ କରିବା ପାଇଁ ନିଷ୍ପତ୍ତି ନେଇଥିଲା (ଫେବୃୟାରୀ 2018) କିନ୍ତୁ ସରକାରଙ୍କଠାରୁ ଖଣି ପତା ପାଇବା ପାଇଁ ଦୀର୍ଘମିଆଦୀ ରଣନୀତି ସହିତ ଏହା କୌଣସି ନିଗମ ଯୋଜନା ପ୍ରସ୍ତୁତ କରିନଥିଲା। ଏକ ନିଗମ ଯୋଜନା ଅନୁପସ୍ଥିତିରେ, ଇଡ୍‌କଲ୍ ଏହାର କ୍ଷତି କରୁଥିବା ସହାୟକ କମ୍ପାନୀଗୁଡ଼ିକର ପୁନରୁତ୍ଥାନ ପାଇଁ ରଣନୀତିକ ନିବେଶକମାନଙ୍କୁ ଉତ୍ସାହିତ କରିବା ଏବଂ ଭବିଷ୍ୟତରେ

ଜଣେ ଖଣି ବ୍ୟବସାୟୀ ଭାବରେ ଖଣି କାର୍ଯ୍ୟ ପାଇଁ ସମ୍ବଳ ସଂଗ୍ରହ କରିବା ପାଇଁ ଆବଶ୍ୟକ ଖଣି ପତା ସଂରକ୍ଷିତ କରିବାରେ ବିଫଳ ହେଲା ।

- ନଭେମ୍ବର 2018ଠାରୁ ଖଣି କାର୍ଯ୍ୟ ବନ୍ଦ ଥିବା ତଳଙ୍ଗୀ କ୍ରୋମାଇଟ ଖଣି ଇଫ୍‌କାଲର ନିଜସ୍ୱ ଖଣି ଥିଲା । ଶସ୍ତା ଦରରେ କ୍ରୋମ ଖଣିଜର ଉପଲବ୍ଧତା ନଥିବାରୁ ଓଏମ୍‌ସିରୁ କିଣାଯାଇଥିବା କ୍ରୋମ ଖଣିଜ ଉପରେ ନିର୍ଭର କରି ତୁଲାଗୁଡ଼ିକୁ କାର୍ଯ୍ୟକ୍ଷମ କରାଯାଇଥିଲା, ଯାହା ଉତ୍ପାଦନ ମୂଲ୍ୟ ବୃଦ୍ଧି କରିଥିଲା । ଅବଶ୍ୟ, ଦୀର୍ଘ ସମୟ ଧରି ତିଷ୍ଠି ରହିବା ପାଇଁ ତୁଲାଗୁଡ଼ିକୁ ମିତବ୍ୟୟିତା ସହ ଚଳାଇବା ପାଇଁ କମ୍ପାନୀ କୌଣସି ଦୀର୍ଘସ୍ଥାୟୀ ଯୋଜନା ପ୍ରସ୍ତୁତ କରିନଥିଲା ।

**ଏମ୍‌ଓଏସ୍ ଅନୁଯାୟୀ ଜିଓଓ ଦ୍ୱାରା ବିଆଯାଇଥିବା ପ୍ରତିଶ୍ରୁତି ପୂରଣ ନହେବା**

**2.6.8.2** ଇଡ଼କଲ୍, ବିଦ୍ୟମାନ କାରଖାନାର ଆଧୁନିକୀକରଣ/ବିସ୍ତାର ସହିତ ଶିଳ୍ପ ପ୍ରତିଷ୍ଠା/ ପ୍ରୋସ୍ତାହନ ଏବଂ ଏହାର ବ୍ୟବସାୟିକ ଖଣି ଖନନ କରିବା ସହିତ ଇଫ୍‌କାଲ୍ ଏବଂ ଆଇକେଆଇଡବ୍ଲ୍ୟୁଏଲ୍‌ର କାର୍ଯ୍ୟକଳାପକୁ ଦୃଷ୍ଟିରେ ରଖି ଜିଓଓ ସହିତ ବୁଝାମଣାପତ୍ର ସାକ୍ଷର କଲା । ଏମ୍‌ଓଏସ୍ ଅନୁଯାୟୀ, ଜିଓଓର ପ୍ରଶାସନିକ ବିଭାଗ ବ୍ୟବସାୟିକ ଖଣି ଖନନ ଉଦ୍ଦେଶ୍ୟରେ ଅଧିକ ଖଣି ସଂସ୍ପଷ୍ଟିତ ରଖିବାରେ ଇଡ଼କଲ୍‌କୁ ସହାୟତା କରିବା, ଖଣି ବିକାଶ ଖର୍ଚ୍ଚ ଏବଂ ସମସ୍ତ ବକେୟା ସରକାରୀ ଦେୟକୁ ଇଡ଼କଲ୍‌ର ଇକ୍ୱିଟି ପୁଞ୍ଜିରେ ରୁପାନ୍ତର କରିବା ପାଇଁ ଉପଲବ୍ଧ ଜମିକୁ ମୋନିଟାରିଙ୍ଗ୍ କରିବା ପାଇଁ ପ୍ରତିଶ୍ରୁତିବଦ୍ଧ ଥିଲେ । ସେମାନଙ୍କ କାରଖାନାରେ ମିତବ୍ୟୟିତା ସହ କାର୍ଯ୍ୟ ପାଇଁ ଇଫ୍‌କାଲ୍ ଏବଂ ଆଇକେଆଇଡବ୍ଲ୍ୟୁଏଲ୍ ପାଇଁ ଖଣି ଲିଜ୍ ପ୍ରଦାନ କରିବା ଏବଂ କେଆଇଓସିଏଲ୍ ବିନିବେଶ ପ୍ରକ୍ରିୟାରୁ ଓହ୍ଲରିବା ପରେ ଆଇକେଆଇଡବ୍ଲ୍ୟୁଏଲ୍ ସମକ୍ଷରେ ସରକାରୀ ନିଷ୍ପତ୍ତି ଦ୍ୱାରା ନିତ କରିବା ପାଇଁ ପ୍ରଶାସନିକ ବିଭାଗଗୁଡ଼ିକ ପ୍ରତିଶ୍ରୁତି ଦେଇଥିଲେ ଯାହା ଅନୁକ୍ଷେପ ସଂଖ୍ୟା 2.6.10.6ରେ ଆଲୋଚନା କରାଯାଇଛି ।

ଏହା ମଧ୍ୟ ଦେଖାଗଲା ଯେ, କମ୍ପାନୀଗୁଡ଼ିକର ଭବିଷ୍ୟତର ଅଭିବୃଦ୍ଧି ଏବଂ ସ୍ଥାୟୀତା ପାଇଁ ପ୍ରଶାସନିକ ବିଭାଗ ଏମ୍‌ଓଏସ୍ ଅନୁଯାୟୀ ସେମାନଙ୍କ ପ୍ରତିଶ୍ରୁତି ପାଳନ କରିନଥିଲେ । ଫଳସ୍ୱରୂପ, ନିଜସ୍ୱ ଖଣିରୁ କମ ଦାମରେ ଖଣିଜ ପଥରର ଉପଲବ୍ଧତାର ଅନୁପସ୍ଥିତିରେ ଏସିଏସ୍‌ସି ଉତ୍ପାଦନ ମୂଲ୍ୟରେ ବୃଦ୍ଧି ଘଟିଥିଲା ଯେଉଁଥିପାଇଁ ଇଫ୍‌କାଲ୍ କ୍ଷତି ସହି ଆସୁଥିଲା ଏବଂ ମାର୍ଚ୍ଚ 2015ଠାରୁ ଆଇକେଆଇଡବ୍ଲ୍ୟୁଏଲ୍, କାରଖାନା ବନ୍ଦ ହେବା ଦିନରୁ କାରଖାନାରେ ନିୟୋଜିତ କର୍ମଚାରୀଙ୍କ ବେତନ ଓ ମଜୁରୀ ଖର୍ଚ୍ଚ ବହନ କରିଆସୁଥିଲା ।

ଏହାର ଉତ୍ତରରେ ସରକାର କହିଲେ (ମାର୍ଚ୍ଚ 2023) ଯେ, ସମସ୍ତ ପ୍ରସଙ୍ଗର ବିଚାର ବିମର୍ଶ ପରେ ଏବଂ ଓଏମ୍‌ସି ସହିତ ଇଡ଼କଲ୍‌ର ଅଧିକ ସମନ୍ୱୟକୁ ଦୃଷ୍ଟିରେ ରଖି ଜିଓଓ ଇଡ଼କଲ୍‌କୁ ଏହାର ଦୁଇଟି ସମ୍ପୂର୍ଣ୍ଣ ସହାୟକ କମ୍ପାନୀ ସହିତ ଓଏମ୍‌ସି ସହ ମିଶ୍ରଣ କରିବାକୁ ନିଷ୍ପତ୍ତି ନେଇଛି, ଯାହା ଉଭୟ କମ୍ପାନୀ ପାଇଁ ଏକ ଲାଭଜନକ ପରିସ୍ଥିତି ହେବ ।

ଉତ୍ତରଟି ଗ୍ରହଣୀୟ ନଥିଲା କାରଣ ମିଶ୍ରଣ ଯୋଜନାରେ ମିଶ୍ରିତ କମ୍ପାନୀଗୁଡ଼ିକର ପୁନରୁଜ୍ଜୀବନ/ସ୍ଥାୟୀ ଅସ୍ତିତ୍ୱ ପାଇଁ କୌଣସି ଉପାଦାନ ନଥିଲା ।

**ବେଆଇନ ଖଣି ଖନନ ଯୋଗୁ 751.74 କୋଟି ଟଙ୍କାର ଦକ୍ଷିଣୀୟ ପରିଣାମ**

**2.6.8.3** ମାନ୍ୟବର ଉଚ୍ଚତମ ନ୍ୟାୟାଳୟଙ୍କ ନିଷ୍ପତ୍ତି (ଅଗଷ୍ଟ 2017) ଅନୁଯାୟୀ , ଇଡ଼କଲ୍, ଏମ୍‌ଏମ୍‌ଡିଆର ଅଧିନିୟମ, 1957ର ଧାରା 21 (5) ଅନୁଯାୟୀ 2000-01ରୁ 2010-11 ପର୍ଯ୍ୟନ୍ତ ପରିବେଶ ମଞ୍ଜୁରୀ ବିନା/ପରିବେଶ ମଞ୍ଜୁରୀଠାରୁ ଅଧିକ ଉତ୍ପାଦନ ହେତୁ ଚିସିଏମ୍ ସମକ୍ଷରେ 338.65 କୋଟି ଟଙ୍କା କ୍ଷତିପୂରଣ ରାଶି ଦେବାକୁ ଜିଓଓରୁ ଏକ ତିମାଣ୍ଡ ନୋଟିସ୍ ଗ୍ରହଣ କଲା (ଅପ୍ରେଲ 2018) । ଯେହେତୁ ଇଡ଼କଲ୍ ଚିସିଏମ୍ ଫେରସ୍ତ କରିବା ପୂର୍ବରୁ ଖଣି କ୍ଷତିପୂରଣ ସମକ୍ଷୀୟ ଜିଓଓର ସମସ୍ତ ଦେୟ ପଇଠ କରିବାକୁ ଥିଲା, ଏହା କ୍ଷତିପୂରଣ ରାଶି ସହିତ 300.16 କୋଟି ଟଙ୍କା ସୁଧ ନିଜର ପାଣ୍ଟି ସମସ୍ୟା ହେତୁ ଓଏମ୍‌ସିରୁ 635.26 କୋଟି

ଟଙ୍କା ଆନ୍ତଃନିଗମ ରଣ ବ୍ୟବସ୍ଥା କରି ଏବଂ ନିଜର ଉତ୍ପାଦ 3.55 କୋଟି ଟଙ୍କାର ବଳକା ମିଶାଇ ପ୍ରଦାନ କରିଥିଲା (ଅଗଷ୍ଟ 2022) ।

ସେହିପରି, ମାନ୍ୟବର ଉଚ୍ଚତମ ନ୍ୟାୟାଳୟଙ୍କ ନିଷ୍ପତ୍ତି (ଅଗଷ୍ଟ 2017) ଅନୁଯାୟୀ, ଇଡିଏଲ୍ ଏମ୍‌ଏମ୍‌ଡିଆର୍ ଅଧିନିୟମ, 1957ର ଧାରା 21(5) ଅନୁଯାୟୀ 2000-01ରୁ 2010-11 ପର୍ଯ୍ୟନ୍ତ ପରିବେଶ ମଞ୍ଜୁରୀ ବିନା/ପରିବେଶ ମଞ୍ଜୁରୀଠାରୁ ଅଧିକ ଉତ୍ପାଦନ ପାଇଁ ତଥା ଖଣି ଯୋଜନା ଅଧୀନରେ ଅନୁମୋଦିତ ସୀମା ଏବଂ କାର୍ଯ୍ୟ କରିବାକୁ ସମ୍ମତି ସୀମା ମଧ୍ୟରୁ ଯେଉଁଟି କମ ତା’ଠାରୁ ଅଧିକ ଉତ୍ପାଦନ ପାଇଁ ରୋଏଟା ‘ସି’ ଖଣି ଉପରେ କ୍ଷତିପୂରଣ ରାଶି 111.55 କୋଟି ଟଙ୍କା ଦେବା ପାଇଁ ଜିଓପ୍‌ରୁ ଡିମାଣ୍ଡ ନୋଟିସ ଗ୍ରହଣ କରିଥିଲା (ସେପ୍ଟେମ୍ବର 2017) । ଇଡିଏଲ୍ କ୍ଷତିପୂରଣ ରାଶି ସହିତ 1.37 କୋଟି ଟଙ୍କା ସୁଧ ପାଇଁ ପାଣ୍ଡିର ପ୍ରତିବନ୍ଧକ ଯୋଗୁ ଏକ ଆନ୍ତଃନିଗମ ରଣ ଓଏମ୍‌ସିଠାରୁ ଆଣି ଏହା ପ୍ରଦାନ କରିଥିଲା (ଜାନୁଆରୀ/ ସେପ୍ଟେମ୍ବର 2018) ।

ତେଣୁ, କମ୍ପାନୀ ଏକ ରାଜ୍ୟ ସରକାରୀ ଉଦ୍ୟୋଗ ହୋଇଥିଲେ ହେଁ ଦେଶର ନିୟମ ଉଲ୍ଲଙ୍ଘନ କରି ବେଆଇନ ଖଣି ଖନନ କରିଥିଲା । କରଜ କରି ବିପୁଳ ପରିମାଣରେ ଜୋରିମାନା ପ୍ରଦାନ ହେତୁ ଏହା ମଧ୍ୟ ଆର୍ଥିକ ସ୍ଥିତି ଉପରେ ପ୍ରତିକୂଳ ପ୍ରଭାବ ପକାଇଥିଲା ।

ସରକାର କହିଲେ (ମାର୍ଚ୍ଚ 2023) ଯେ, ଇସି ପାଇବା ପାଇଁ ଦସ୍ତାବିଜ ପ୍ରକ୍ରିୟାକରଣ ସମୟରେ ସେମାନେ ଏହି ଖଣିଗୁଡ଼ିକ ପରିଷ୍କାର କରିଥିଲେ, ନଚେତ୍ ଖଣି ପ୍ରକଳ୍ପ ବନ୍ଦ ହୋଇଯାଇଥାନ୍ତା ଏବଂ କ୍ଷତିପୂରଣ ରାଶି ଭାରତର ମାନ୍ୟବର ଉଚ୍ଚତମ ନ୍ୟାୟାଳୟଙ୍କ ଆଦେଶ ଅନୁଯାୟୀ ଓଏମ୍‌ସିରୁ ଏକ ଆନ୍ତଃନିଗମ ରଣ ନେଇ ଜମା କରାଯାଇଥିଲା ।

ଏହି ଉଭୟ ଗ୍ରହଣୀୟ ନୁହେଁ କାରଣ ବେଆଇନ ଖଣି ଖନନ କୌଣସି ଉପାୟରେ ଯୁକ୍ତିଯୁକ୍ତ ହୋଇପାରିବ ନାହିଁ ।

**ଏକ ବ୍ୟବସାୟିକ ଖଣି ଖନନ କମ୍ପାନୀ ଭାବରେ ଇଡିଏଲ୍‌ର ଭବିଷ୍ୟତ ସମ୍ଭାବନା**

**2.6.8.4** ଯେହେତୁ ଇଡିଏଲ୍‌ର ଉତ୍ପାଦନ କାର୍ଯ୍ୟକଳାପ ସହାୟକ କମ୍ପାନୀଗୁଡ଼ିକର ସମ୍ପତ୍ତି ବିନିବେଶ/ ବିକ୍ରୟ ସମାପନ ପରେ ଏବଂ ଆଇକେଆଇଡିଏଲ୍‌ର କାର୍ଯ୍ୟ ମାର୍ଚ୍ଚ 2015ଠାରୁ ବନ୍ଦ ହେବା ପରେ ହ୍ରାସ ପାଇଥିଲା, ଏହା ଖଣି କାର୍ଯ୍ୟକଳାପ ଉପରେ ଧ୍ୟାନ ଦେବା ଏବଂ ଇଡିଏଲ୍‌କୁ ଖଣି କମ୍ପାନୀ ଭାବରେ ବିବେଚନା କରିବାକୁ ଏବଂ ଜିଓପ୍‌କୁ ଖଣି ବନ୍ଧନ ପାଇଁ ଅନୁରୋଧ କରିବାକୁ ନିଷ୍ପତ୍ତି ନେଲା (ଫେବୃଆରୀ 2018) । ଇଡିଏଲ୍ ପାଞ୍ଚଟି ଉଲ୍ଲୁଥିବା ଲୁହା ପଥର ଖଣି, ଯାହାର ଲିଜ୍ ଏମ୍‌ଏମ୍‌ଡିଆର୍ ସଂଗଠନ ଅଧିନିୟମ, 2015 ଅନୁଯାୟୀ 31 ମାର୍ଚ୍ଚ 2020ରେ ସମାପ୍ତ ହେବାର ଥିଲା ତାହାକୁ ଟିହ୍ନଟ କରି ସଂରକ୍ଷଣ ପାଇଁ ଜିଓପ୍‌କୁ ଅନୁରୋଧ କଲା (ଫେବୃଆରୀ 2019) । ତେବେ ଜିଓପ୍ ଏହି ଲୁହାପଥର ଖଣି ବନ୍ଧନ ପାଇଁ ଇଡିଏଲ୍‌ର ଏହି ପ୍ରସ୍ତାବକୁ ବିରୋଧ କରିନଥିଲେ । ଆଜିକା ଚାରିଖରେ, ଇଡିଏଲ୍‌ର ଗୋଟିଏ କାର୍ଯ୍ୟକ୍ଷମ ଖଣି ଯଥା, ଆମ୍ପାଭାଲା ରୂନ ପଥର ଖଣି ଏବଂ ଠାକୁରାଣୀ ଲୁହାପଥର ଖଣି ଅଛି ଯାହାକି ଅନୁସନ୍ଧାନ ପର୍ଯ୍ୟାୟରେ ଅଛି । ଏହାବ୍ୟତୀତ ଇଡିଏଲ୍ ଅନ୍ୟ ତିନୋଟି ରୂନ ପଥର ଖଣି<sup>29</sup> ଥିଲା ଯାହାକି ଏହାର ବନ୍ଦ ସିମେଣ୍ଟ କାରଖାନାର ବିନିବେଶ ହେତୁ 23 ଡିସେମ୍ବର 2003ଠାରୁ କାର୍ଯ୍ୟକ୍ଷମ ନଥିଲା । ତେଣୁ, ଏହି ସମ୍ଭାବନାରେ, ଜଣେ ବ୍ୟବସାୟିକ ଖଣି ଖନନକାରୀ ଭାବରେ ଇଡିଏଲ୍‌ର ସମ୍ଭାବନାର ସମୀକ୍ଷା କରାଯାଇଥିଲା ଏବଂ ନିମ୍ନଲିଖିତଗୁଡ଼ିକ ଦେଖାଯାଇଥିଲା:

- ମିନେରାଲ କନସ୍ଟ୍ରେସନ୍ ନିୟମ, 1960ର ନିୟମ 28(2) ଅନୁଯାୟୀ ଇଡିଏଲ୍ ତିନୋଟି ରୂନ ପଥର ଖଣି ବନ୍ଦ ହେବାର କାରଣ ବର୍ଣ୍ଣନା କରି ଅକ୍ଟୋବର 2005 ସୁଦ୍ଧା ଜିଓପ୍‌ରେ ଆବେଦନ ଦାଖଲ କରିବା ଆବଶ୍ୟକ ଥିଲା । ଅବଶ୍ୟ, ଇଡିଏଲ୍ 11 ଅଗଷ୍ଟ 2011ରେ ଏହି ତିନୋଟି ନିଷ୍ପତ୍ତି ରୂନ ପଥର ଖଣି ସମ୍ଭାବନାରେ ଜିଓପ୍‌କୁ ବିଳମ୍ବରେ ଆବେଦନ ଦାଖଲ କଲା ଏବଂ ଏପରି ବିଳମ୍ବକୁ କ୍ଷମାଦେବା ପାଇଁ ଅନୁରୋଧ କରିଥିଲା । ଅଧିକତ୍ତ୍ୱ, ଇଡିଏଲ୍‌ର ଖଣି ଯୋଜନା/ଖଣି ଯୋଜନାର ସମୀକ୍ଷା/ ଆର୍ଥିକ

<sup>29</sup> ଦାମପଲ୍ଲୀ, ରହେନପଡ଼ାର ଏବଂ ଗନ୍ଧପଲ୍ଲୀ

ନିଶ୍ଚିତତା ନଥିଲା ଏବଂ ଏହି ଖଣିଗୁଡ଼ିକ ପାଇଁ ପରିବେଶ ମଞ୍ଜୁରୀ ପାଇ ନଥିଲା । ଏହି ଅଭାବକୁ ଦୃଷ୍ଟିରେ ରଖି ଭାରତୀୟ ଖଣି ବ୍ୟବସାୟ (ଆଇବିଏମ୍) ଏହି ସମସ୍ତ ଖଣିରେ ଖଣି କାରବାରକୁ ସୁଗତ ରଖିବା ପାଇଁ ଆଦେଶ ଜାରି କରିଥିଲେ (ଡିସେମ୍ବର 2017), ଯାହାର ଆନୁମାନିକ ଗଠିତ ପରିମାଣ 12.221 ନିୟୁତ ଟନ୍ ଥିଲା । ଜୁଲାଇ 2019ରେ ଜିଓପି ଦ୍ୱାରା ଖଣି ଲିଜ୍ ବନ୍ଦ କରାଯାଇଥିଲା । ତେଣୁ, ଆବେଦନ ଦାଖଲ ପାଇଁ ଉପଯୁକ୍ତ ଯୋଜନାର ଏପରି ଅନୁପସ୍ଥିତି ବ୍ୟବସାୟିକ ଖଣି ଖନନ ଉଦ୍ଦେଶ୍ୟର ପରିପନ୍ନି ଥିଲା ।

- ଇଡକଲ୍ ଜିଓପିକୁ ଏମ୍‌ଏମ୍‌ଡିଆର ଅଧିନିୟମ, 2015ର ଧାରା 8(ବି) ଅଧିନରେ ସଂରକ୍ଷଣ ମାର୍ଗ ମାଧ୍ୟମରେ ଠାକୁରାଣୀ ବ୍ଲକ୍ 'ଏ' ସହିତ ପାଞ୍ଚଟି କାର୍ଯ୍ୟକ୍ଷମ ଲୁହାପଥର ଖଣି ଆବଶ୍ୟକ ପାଇଁ ଅନୁରୋଧ କରିଥିଲା (ଫେବୃୟାରୀ 2019) । ତେବେ, ଜିଓପି ଠାକୁରାଣୀ ବ୍ଲକ୍ 'ଏ' ଲୁହାପଥର ଖଣିର କେବଳ 416.512 ହେକ୍ଟରରେ ଅନୁସନ୍ଧାନ ଏବଂ ଖଣି କାର୍ଯ୍ୟ କରିବା ପାଇଁ ସଂରକ୍ଷଣକୁ ଅନୁମୋଦନ ପ୍ରଦାନ କରିଥିଲା (13 ନଭେମ୍ବର 2020) । ଇଡକଲ୍ ଛଅ ମାସ ନିର୍ଦ୍ଧାରିତ ସମାପ୍ତି ଅବଧିରେ ବିସ୍ତୃତ ଅନୁସନ୍ଧାନ ପାଇଁ ଚୁକ୍ତି କରିଥିଲା (ଜୁନ 2022 ଅର୍ଥାତ୍ 18 ମାସ ବିଳମ୍ବ ପରେ) । ତେଣୁ, ଏଠାରେ ମଧ୍ୟ କାର୍ଯ୍ୟର ପ୍ରଗତି ବ୍ୟବସାୟିକ ଖଣି ଖନନରେ ପ୍ରବେଶ କରିବାର ଉଦ୍ଦେଶ୍ୟ ସହିତ ମେଳ ଖାଉ ନଥିଲା ।

ଉପଯୁକ୍ତତା ଦେଖାଯାଇପାରେ ଯେ, ଶିଳ୍ପ କାର୍ଯ୍ୟରେ ଏହାର କାର୍ଯ୍ୟକ୍ଷମତା ହରାଇ ଇଡକଲ୍ ବ୍ୟବସାୟିକ ଖଣି ଖନନ ମାଧ୍ୟମରେ ବିବିଧକରଣ ପାଇଁ ଚେଷ୍ଟା କରୁଥିଲା । ମାତ୍ର ସଠିକ୍ ଯୋଜନାର ଅଭାବ ଏବଂ ସରକାରଙ୍କ ଆବଶ୍ୟକ ସହଯୋଗର ଅନୁପସ୍ଥିତି ପାଇଁ ଏହା ମଧ୍ୟ ବିଫଳ ହୋଇଥିଲା ।

ସରକାର ସମୀକ୍ଷା ପର୍ଯ୍ୟବେକ୍ଷଣକୁ ଗ୍ରହଣ କଲେ ଏବଂ କହିଲେ (ମାର୍ଚ୍ଚ 2023) ଯେ, 31 ମାର୍ଚ୍ଚ 2020ରେ ମିଆଦ ପୂର୍ଣ୍ଣ ହେଉଥିବା ଖଣି ଆବଶ୍ୟକ ପାଇଁ ଜିଓପି ଇଡକଲ୍‌ର ଅନୁରୋଧକୁ ବିଚାର କରିନଥିଲେ । ଅଧିକତଃ, ଇଡକଲ୍ ନିଲାମରେ ଭାଗ ନେଇ ଅନ୍ୟ ବିତରମାନଙ୍କ ସହିତ ପ୍ରତିଦ୍ୱନ୍ଦ୍ୱିତା କରିପାରିଲା ନାହିଁ ।

ତେଣୁ, ଏହା ସ୍ୱରୂପ ଦେଖାଯାଇ ଯେ, ଜଣେ ଖଣି ଖନନ ବ୍ୟବସାୟୀ ଭାବରେ ଇଡକଲ୍‌ର ନୂଆ ଲକ୍ଷ୍ୟ ହାସଲ କରିବାରେ ସଠିକ୍ ଯୋଜନା ଏବଂ ଜିଓପିରୁ ଆବଶ୍ୟକ ସହଯୋଗ ଅନୁପସ୍ଥିତ ଥିଲା ।

**2.6.9 କାର୍ଯ୍ୟକ୍ଷମତାର ଅଭାବ**

**ବୈଷୟିକ ଜ୍ଞାନ ବିକାଶ କେନ୍ଦ୍ରର ଯୋଜନା ଅଧିନରେ ପ୍ରାୟ ଅନୁଦାନର ଅଣ-ବ୍ୟବହାର**

**2.6.9.1** ବ୍ରିଜେଟ୍ କାରଖାନାକୁ ଆଧୁନିକୀକରଣ ଏବଂ ବିପୁଳ ପରିମାଣର ସ୍ଥାନକୁ ମୂଲ୍ୟବାନ ଦ୍ରବ୍ୟରେ ପରିଣତ କରିବା ଇତ୍ୟାଦି ପାଇଁ ଇଫ୍‌କାଲ୍ ବୈଷୟିକ ଜ୍ଞାନ ବିକାଶ କେନ୍ଦ୍ର (ଯୋଜନା) ପ୍ରତିଷ୍ଠା ପାଇଁ ରାଜ୍ୟ ଯୋଜନା ଅନୁଦାନ ଭାବରେ 2018-19 ବର୍ଷରେ 10 କୋଟି ଟଙ୍କା ପାଇଲା । ମେଟାଲ ପୁନରୁଦ୍ଧାର ପ୍ଲାନ-II ଏବଂ ଅନ୍ୟାନ୍ୟ ବିବିଧ ଉଦ୍ଦେଶ୍ୟରେ କମ୍ପାନୀ 2.73 କୋଟି ଟଙ୍କା ବ୍ୟବହାର କରିଥିଲା, ବିଭିନ୍ନ ଶକ୍ତି ସଂରକ୍ଷଣ ପଦକ୍ଷେପ ଗ୍ରହଣ କରିବା ପାଇଁ 2.04 କୋଟି ଟଙ୍କା ରଖିଥିଲା ଏବଂ ସେପ୍ଟେମ୍ବର 2020ରେ 5.23 କୋଟି ଟଙ୍କା ସରକାରଙ୍କୁ ଫେରସ୍ତ କରିଥିଲା ।

ସମୀକ୍ଷା ଦେଖିଲା ଯେ, ଉନ୍ନତ ଉତ୍ପାଦନ ଏବଂ ଉତ୍ପାଦକତା ହାସଲ କରିବା ପାଇଁ ବ୍ରିଜେଟ୍ କାରଖାନାକୁ ଆଧୁନିକୀକରଣ କରିବା ପାଇଁ କମ୍ପାନୀ ଗ୍ରହଣ କରାଯାଇଥିବା ଅନୁଦାନର ପରିମାଣକୁ ବ୍ୟବହାର କରିବାରେ ସକ୍ଷମ ହୋଇପାରିଲା ନାହିଁ ।

ଏହା ବ୍ୟତୀତ, କମ୍ପାନୀ ଏହାର ସାମଗ୍ରିକ ଉନ୍ନତି ପାଇଁ ସିଓବିପି ଏବଂ ଜିଗିଙ୍ଗ୍ କାରଖାନାର ବିଦ୍ୟମାନ କାର୍ଯ୍ୟରେ ବୈଷୟିକ ବିକାଶ ପାଇଁ ଯୋଜନା ଅଧିନରେ 2015-16ରୁ 2017-18 ମଧ୍ୟରେ 3 କୋଟି ଟଙ୍କା ଅନୁଦାନ



ପାଇଥିଲା। କମ୍ପାନୀ ସିଓବିପିର ପରିବର୍ତ୍ତନରେ 1.59 କୋଟି ଟଙ୍କା ଏବଂ ଧାରୁ ପୁନରୁଦ୍ଧାର କାରଖାନା-1 ପ୍ଲାନରେ 1.99 କୋଟି ଟଙ୍କା ବ୍ୟବହାର କରିଥିଲା। ସିଓବିପିର ପରିବର୍ତ୍ତନ ଏବଂ କମ୍ପାନୀ ପରାମ୍ପା ଫେରୁୟାରା 2018ରେ ସମାପ୍ତ ହୋଇଥିଲା କିନ୍ତୁ ଖଣିର ଅମିତବ୍ୟୟ ଏବଂ ଅସୁରକ୍ଷିତ ଅବସ୍ଥା ହେତୁ ନଭେମ୍ବର 2018ରୁ ଚିସିଏମ୍‌ର କାର୍ଯ୍ୟ ବନ୍ଦ ହୋଇଯାଇଥିଲା। ତେଣୁ, 1.59 କୋଟି ଟଙ୍କାର ଅତିରିକ୍ତ ବିନିଯୋଗ ସହିତ ପରିବର୍ତ୍ତନ ସିଓବିପି କେବଳ ନଅ ମାସ ପାଇଁ ବ୍ୟବହୃତ ହୋଇପାରିଥିଲା।

ସରକାର କହିଲେ (ମାର୍ଚ୍ଚ 2023) ଯେ, ଯେହେତୁ କ୍ରୋମ ଖଣିଜ ହିକେଟ୍ କାରଖାନା ପାଇଁ ମୁଖ୍ୟ ଇନପୁଟ୍ ଅଟେ, ନିଶ୍ଚିତ ଯୋଗାଣ ଅଭାବରୁ ହିକେଟ୍ କାରଖାନା ଆଧୁନିକୀକରଣ ନକରିବାକୁ ନିଷ୍ପତ୍ତି ନିଆଯାଇଥିଲା।

ଉତ୍ତରୀ ଗ୍ରହଣୀୟ ନଥିଲା, କାରଣ କମ୍ ଦକ୍ଷତା ସହିତ ହିକେଟ୍ କାରଖାନାର ମାନୁଆଲ୍ ଅପରେସନ୍ ଏକ୍ସିଏଫ୍‌ସିର ଉତ୍ପାଦକତା ଉପରେ ପ୍ରତିକୂଳ ପ୍ରଭାବ ପକାଇଲା ଯାହାଦ୍ୱାରା ଉତ୍ପାଦନ ମୂଲ୍ୟ ବୃଦ୍ଧି ହେଲା। ଏହା ଉତ୍ପାଦକୁ ବଜାରରେ ପ୍ରତିଦ୍ୱନ୍ଦ୍ୱିତାମୂଳକ ଭାବରେ ପରିଣତ କରିପାରିଲା ନାହିଁ, ଯାହା ଫଳରେ ଚୁଲ୍ଲାଗୁଡ଼ିକ ଦୀର୍ଘ ସମୟ ବନ୍ଦ ହୋଇ ରହିଥିଲା।

**ତଳକମ୍ପାନୀ 'ବି' କ୍ରୋମାଇଟ୍ ଖଣି (ଚିସିଏମ୍)ର ଅବଳାବସ୍ଥା ଏବଂ 11.23 କୋଟି ଟଙ୍କା କ୍ଷତି**

**2.6.9.2** ଭାରତ ସରକାର ଇଡ୍‌କଲ୍ ସପକ୍ଷରେ 221.22 ହେକ୍ଟରରୁ ଅଧିକ ଚିସିଏମ୍ ଖଣି ପଟା ଅନୁମୋଦନ କରିଥିଲେ (ଡିସେମ୍ବର 1992)। ଅନୁମୋଦନ ଅନୁଯାୟୀ, ଖଣି ପଟା କାର୍ଯ୍ୟକାରୀ ହେବା ପୂର୍ବରୁ ଇଡ୍‌କଲ୍‌କୁ 158.921 ହେକ୍ଟର ଜଙ୍ଗଲ ଜମି ଅଣଜଙ୍ଗଲ ଜମିରେ ବଦଳାଇବା ପାଇଁ ଅନୁମତି ନେବାକୁ ପଡିବ। ଇଡ୍‌କଲ୍ 92.42 ହେକ୍ଟର ଜଙ୍ଗଲ ଜମି ବଦଳାଇବା ପାଇଁ ଆବେଦନ କରିଥିଲା କିନ୍ତୁ କେବଳ 17.483 ହେକ୍ଟର ଜଙ୍ଗଲ ଜମି ଏମ୍‌ଓଇଏଫ୍, ଜିଓଆଇ ଦ୍ୱାରା ମଞ୍ଜୁର ହୋଇଥିଲା (ଜୁନ 2001)। ପରବର୍ତ୍ତୀ ସମୟରେ, ଇଡ୍‌କଲ୍ ଖଣି ପଟାକୁ ଦୁଇଟି ବ୍ଲକ୍‌ରେ ବିଭକ୍ତ କରିବା ପାଇଁ ଏକ ପ୍ରସ୍ତାବ ଦେଇଥିଲା। ଜୁନ 2003ରେ ଜିଓଓ ଦ୍ୱାରା ସମୁଦାୟ କ୍ଷେତ୍ରକୁ 65.683 ହେକ୍ଟରରେ ତଳକମ୍ପାନୀ 'ଏ' ଏବଂ ବାକି 155.537 ହେକ୍ଟରକୁ ତଳକମ୍ପାନୀ 'ବି' ଭାବରେ ବିଭକ୍ତ କରି ଖଣି ପଟା ବ୍ୟବହାର କରିବା ପୂର୍ବରୁ ତଳକମ୍ପାନୀ 'ବି'ର ଏମ୍‌ଓଇଏଫ୍ ଜଙ୍ଗଲ ମଞ୍ଜୁର କରିବାକୁ ପଡିବ ବୋଲି ସର୍ତ୍ତ ରଖିଥିଲେ।

ସେପ୍ଟେମ୍ବର 2003ରେ ତଳକମ୍ପାନୀ 'ଏ' ପାଇଁ ଖଣି ପଟା କାର୍ଯ୍ୟକାରୀ କରାଯାଇଥିଲା। ତଳକମ୍ପାନୀ 'ବି' ଖଣିର ଲିଜ୍ ନିର୍ଦ୍ଧାରିତ ସମୟ ମଧ୍ୟରେ କାର୍ଯ୍ୟକାରୀ ହୋଇପାରିଲା ନାହିଁ, କାରଣ ଏମ୍‌ଏମ୍‌ଡିଆର ସଂଶୋଧନ ଅଧିନିୟମ, 2015ର ଧାରା 10ଏ(2)(ସି)ର ଆବଶ୍ୟକତା ଅନୁଯାୟୀ 11 ଜାନୁଆରୀ 2017 ଭିତରେ ଆଇନଗତ ଅନୁମତି ପାଇବାରେ ବିଳମ୍ବ ହୋଇଥିଲା। ଆଇନଗତ ସର୍ତ୍ତ ପୂରଣ କରିବାରେ ବିଳମ୍ବ ହେତୁ ତଳକମ୍ପାନୀ 'ବି' ଖଣି ପାଇଁ ଅନୁମୋଦନ ମିଳି ନଥିଲା, ତେଣୁ ଇଡ୍‌କଲ୍ କାରଖାନାର କାର୍ଯ୍ୟ ସୁନିଶ୍ଚିତ କରିବାକୁ ଜିଓଆଇକୁ ଅଧିନିୟମର ଧାରା 17ଏ(2) ଅନୁଯାୟୀ ଖଣି ସଂରକ୍ଷଣ ବିଷୟରେ ବିଚାର କରିବାକୁ ଅନୁରୋଧ କରାଯାଇଥିଲା (ନଭେମ୍ବର 2018)। ତଥାପି, ଜିଓଆଇ ଦ୍ୱାରା ଖଣିଜ ବୁଲ୍‌ଗୁଡ଼ିକ ନିଲାମରେ ରଖାଯିବ ବୋଲି ଦର୍ଶାଇ ପ୍ରସ୍ତାବ ଅନୁମୋଦନ ହୋଇ ନଥିଲା। ତେଣୁ, ଖଣିଗୁଡ଼ିକର ଜଙ୍ଗଲ କ୍ଷେତ୍ର ପାଇଁ ନିର୍ଦ୍ଧାରିତ ମୂଲ୍ୟ (ଏନ୍‌ପିଭି) ବାବଦକୁ 11.23 କୋଟି ଟଙ୍କା ଦେବା ପରେ ବି ଇଡ୍‌କଲ୍ ତଳକମ୍ପାନୀ 'ବି' ରେ ଖଣି କାର୍ଯ୍ୟ ଆରମ୍ଭ କରିପାରିଲା ନାହିଁ।

ସରକାର ସମୀକ୍ଷା ପର୍ଯ୍ୟବେକ୍ଷଣକୁ ଗ୍ରହଣ କରିଥିଲେ ଏବଂ କହିଥିଲେ ଯେ, ଏନ୍‌ପିଭି ରାଶି ଫେରସ୍ତ ପାଇଁ ପଦକ୍ଷେପ ନିଆଯାଉଛି।

**ତଳାକ୍ଷୀ 'ଏ' କ୍ରୋମାକ୍ଟ ଖଣିର କାର୍ଯ୍ୟ**

**ଅଧିକ ହାରରେ ଓଏମ୍‌ସି ଖଣିଜ ପଥର କ୍ରୟ ହେତୁ 22.99 କୋଟି ଟଙ୍କାର ଅତିରିକ୍ତ ବ୍ୟୟ**

**2.6.9.3** ଖଣିରୁ ଉତ୍ପାଦିତ 40 ପ୍ରତିଶତରୁ ଅଧିକ କ୍ରୋମ୍ ଥିବା କ୍ରୋମ ପଥର ତୁଲାରେ ଚର୍ଜ୍ କରାଯିବା ଏବଂ ବ୍ରିକେଟ୍ ଉତ୍ପାଦନ ପାଇଁ  $Cr_2O_3$  (କ୍ରୋମ) ସିଧାସଳଖ ଇଫ୍‌କାଲ କାରଖାନାକୁ ପଠାଯାଉଥିଲା । 40 ପ୍ରତିଶତରୁ କମ୍ କ୍ରୋମ ଥିବା କ୍ରୋମ ପଥରଗୁଡ଼ିକ ସିଓବିପିରେ କନ୍ସେନ୍‌ଟ୍ରେଟ୍ ଉତ୍ପାଦନ ପାଇଁ ପ୍ରକ୍ରିୟାକରଣ କରାଯାଉଥିଲା ଯାହା ପରବର୍ତ୍ତୀ ସମୟରେ ବ୍ରିକେଟ୍ ଉତ୍ପାଦନ ପାଇଁ ବ୍ୟବହୃତ ହୋଇଥିଲା । 2017-18ରୁ 2021-22 ଅବଧି ମଧ୍ୟରେ, 25,591.280 ଏମ୍‌ଟି ଉଚ୍ଚ ଗ୍ରେଡ୍ ଖଣିଜ ସିଧାସଳଖ ଇଫ୍‌କାଲ କାରଖାନାକୁ ପଠାଯାଇଥିଲା । କମ୍ପାନୀ ନିମ୍ନ ଗ୍ରେଡ୍ କ୍ରୋମ ଖଣିଜ (30 ପ୍ରତିଶତରୁ କମ୍ କ୍ରୋମ) 65,579.230 ଏମ୍‌ଟି ବିକ୍ରି କଲା ଏବଂ 65,218.819 ଏମ୍‌ଟିକୁ ସିଓବିପିକୁ ପଠାଇଲା । 11 ନଭେମ୍ବର 2018ରୁ ଖଣିଗୁଡ଼ିକର କାର୍ଯ୍ୟ ବନ୍ଦ ହେତୁ 2019-20 ବର୍ଷଠାରୁ କୌଣସି ଉତ୍ପାଦନ ହୋଇପାରି ନଥିଲା ।

ନଭେମ୍ବର 2018ରେ ଚିସିଏମ୍‌ର କାର୍ଯ୍ୟ ବନ୍ଦ ହେବା ପରେ ମୁଖ୍ୟତଃ କ୍ରୋମ ଖଣିଜ ପଥର ସମସ୍ୟା ହେତୁ ଇଫ୍‌କାଲ୍‌ଠାରେ ଥିବା ଫେରୋକ୍ରୋମ କାରଖାନା ଡିସେମ୍ବର 2019ଠାରୁ କୁମ୍ଭାଗତ ଭାବରେ ଚଲୁ ନଥିଲା । ଖଣିରୁ ଉଚ୍ଚ ଗ୍ରେଡ୍ ଖଣିଜ ପଥର ଶେଷ ହେବା ପରେ ଖଣିରେ ଉପଲବ୍ଧ ନିମ୍ନ ଗ୍ରେଡ୍ ଖଣିଜ ପଥର ଉତ୍ତୋଳନ କରାଯାଇଥିଲା ଏବଂ ଏହାର ଫେରୋକ୍ରୋମ କାରଖାନାରେ ବ୍ୟବହାର ପାଇଁ ଠିକାଦାରଙ୍କୁ ନିୟୋଜିତ କରି କନ୍ସେନ୍‌ଟ୍ରେଟ୍‌ରେ ପରିଣତ କରାଯାଇଥିଲା । ବଜାରରୁ କିଣାଯାଇଥିବା ଅଧିକ ମୂଲ୍ୟର ଖଣିଜ ପଥର (ପ୍ରାୟତଃ ଓଏମ୍‌ସି ଖଣିଜ ପଥର) ମୁଖ୍ୟ ଜଞ୍ଚାମାଲ ହୋଇଥିବାରୁ ଉତ୍ପାଦନ ଖର୍ଚ୍ଚ ଅଧିକ ଦ୍ୱାରା କମ୍ପାନୀକୁ କ୍ଷତି ସହିବାକୁ ପଡ଼ିଲା ।

ସମୀକ୍ଷାରେ ଦେଖାଗଲା ଯେ, 2017-18 ଏବଂ 2018-19 ମଧ୍ୟରେ କମ୍ପାନୀ ବଜାରରେ 65,579.230 ଏମ୍‌ଟି ନିମ୍ନ ଗ୍ରେଡ୍ କ୍ରୋମ ଖଣିଜ ବେନିଫିସିଏସନ୍ ନକରି ବିକ୍ରି କରିଥିଲା, ସେହି ସମୟରେ କମ୍ପାନୀ ଏହାର କାରଖାନାରେ ବ୍ୟବହାର ପାଇଁ ବଜାର ମୂଲ୍ୟରେ ଓଏମ୍‌ସିରୁ ଉଚ୍ଚ ଗ୍ରେଡ୍ କ୍ରୋମ କ୍ରୟ କରୁଥିଲା । ଏହି ଅବଧିରେ ବିକ୍ରି ହୋଇଥିବା ନିମ୍ନ ଗ୍ରେଡ୍ କ୍ରୋମ ପଥର  $Cr_2O_3$ ର ହାର 20.36ରୁ 29.21 ମଧ୍ୟରେ ରହିବା ସହ ହାରାହାରି ଗ୍ରେଡ୍ 26.359 ପ୍ରତିଶତ  $Cr_2O_3$  ଥିଲା । 2017-18 ଅବଧି ମଧ୍ୟରେ ଠିକାଦାର ହାରାହାରି 24.97 ପ୍ରତିଶତ  $Cr_2O_3$  ସହିତ 29,384.398 ଏମ୍‌ଟି ନିମ୍ନ ଗ୍ରେଡ୍ କ୍ରୋମ ପଥର ପ୍ରକ୍ରିୟାକରଣ କରିଥିଲେ ଏବଂ ହାରାହାରି  $Cr_2O_3$  50.40 ପ୍ରତିଶତ ଥିବା 12,895.000 ଏମ୍‌ଟି କନ୍ସେନ୍‌ଟ୍ରେଟ୍ ଉତ୍ପାଦନ କରିଥିଲେ । ବେନିଫିସିଏସନ୍ ମୂଲ୍ୟ ହାରାହାରି ପୁନରୁଦ୍ଧାର 43.88 ପ୍ରତିଶତ ସହିତ ଉତ୍ପାଦିତ କନ୍ସେନ୍‌ଟ୍ରେଟ୍ ପାଇଁ ପ୍ରତି ଟନ୍ 760 ଟଙ୍କା ଥିଲା । ସମାନ ହାରାହାରି ଶତକଡ଼ା ପୁନରୁଦ୍ଧାରକୁ ବିଚାର କରି ଏହି ସମୟ ମଧ୍ୟରେ ବିକ୍ରି ହୋଇଥିବା 64,643.460 ଏମ୍‌ଟି ନିମ୍ନ ଗ୍ରେଡ୍ କ୍ରୋମ୍ 2.16 କୋଟି ଟଙ୍କା ଖର୍ଚ୍ଚ କରି 28,365.551 ଏମ୍‌ଟି କନ୍ସେନ୍‌ଟ୍ରେଟ୍ ବେନିଫିସିଏସନ୍ କରି ଉତ୍ପାଦନ କରାଯାଇ ପାରିଥାନ୍ତା । ସେହି ସମୟରେ, ଇଫ୍‌କାଲ୍ ଏହାର କାରଖାନାରେ ଏର୍ସିଏସ୍‌ସି ଉତ୍ପାଦନ ପାଇଁ ବ୍ୟବହାର କରିବା ପାଇଁ ଏମ୍‌ଟି ପ୍ରତି 7,526 ଟଙ୍କାରୁ 17,429 ଟଙ୍କା ପର୍ଯ୍ୟନ୍ତ ଅଧିକ ହାରରେ ଓଏମ୍‌ସି ଖଣିଜ ପଥର କ୍ରୟ କରୁଥିଲା । ସେହି ତୁଳନାରେ ଇଫ୍‌କାଲ୍ ନିମ୍ନ ଗ୍ରେଡ୍ କ୍ରୋମ ଖଣିଜ ପଥର ବିକ୍ରୟରୁ 10.81 କୋଟି ଟଙ୍କା ପାଇଥିଲା ଏବଂ ସମାନ ପରିମାଣର ଓଏମ୍‌ସି ଖଣିଜ କଣିକାରେ 35.96 କୋଟି ଟଙ୍କା ଖର୍ଚ୍ଚ କରିଥିଲା ।

ଏହାର ନିଜସ୍ୱ ଖଣିରୁ ନିମ୍ନ ଗ୍ରେଡ୍ ଖଣିଜ ପଥର 10.81 କୋଟି ଟଙ୍କାରେ ବିକ୍ରୟ କରିବା ପରିବର୍ତ୍ତେ କମ୍ପାନୀ 2.16 କୋଟି ଟଙ୍କା ଖର୍ଚ୍ଚ କରି ବେନିଫିସିଏସନ୍ କରିପାରିଥାନ୍ତା, ତେବେ 35.96 କୋଟି ଖର୍ଚ୍ଚ କରି ଅଧିକ ହାରରେ ଓଏମ୍‌ସି ଖଣିଜ ପଥର କିଣିବାର କୌଣସି ଆବଶ୍ୟକତା ହୋଇନଥାନ୍ତା । ମୋଟ ଖର୍ଚ୍ଚ 12.97 କୋଟି ଟଙ୍କା (10.81 କୋଟି + 2.16 କୋଟି) ତୁଳନାରେ କମ୍ପାନୀ 35.96 କୋଟି ଟଙ୍କା ଖର୍ଚ୍ଚ କରିଥିଲା, ଯାହାର ଅର୍ଥ ହେଉଛି ସମାନ ଉତ୍ପାଦନ ପାଇଁ 22.99 କୋଟି ଟଙ୍କା ଅତିରିକ୍ତ ଖର୍ଚ୍ଚ ହୋଇଛି ।

ଏହାଦ୍ୱାରା ଏକ୍ସିଏଫ୍‌ସି ଉତ୍ପାଦନ ପାଇଁ ଏହାର କାରଖାନାରେ ପରବର୍ତ୍ତୀ ବ୍ୟବହାର ପାଇଁ ବେନିଫିସିଏସନ୍ ନହୋଇ ଏହାର ନିଜସ୍ୱ ଖଣିରେ ଉପଲବ୍ଧ ନିମ୍ନ ଗ୍ରେଡ୍ କ୍ରୋମ୍ ଖଣିଜ ପଥର ବିକ୍ରୟ ହେତୁ ଅଧିକ ହାରରେ ଓଏମ୍‌ସି ଖଣିଜ କ୍ରୟ କରିବାରେ 22.99 କୋଟି ଟଙ୍କା (35.96 କୋଟି ଟଙ୍କା - 10.81 କୋଟି ଟଙ୍କା - 2.16 କୋଟି ଟଙ୍କା) ଅତିରିକ୍ତ ଖର୍ଚ୍ଚ ହୋଇଥିଲା।

ସରକାର ଉତ୍ତର ଦେଇଥିଲେ (ମାର୍ଚ୍ଚ 2023) ଯେ, ଧାର୍ଯ୍ୟ ସମୟ ମଧ୍ୟରେ ଅନୁପୂରକ ପଟା ପାଇଁ 10.00 କୋଟି ଟଙ୍କା ଦେୟ ପାଇଁ ନିମ୍ନ ଗ୍ରେଡ୍ କ୍ରୋମ୍ ଖଣିଜ ପଥର ବିକ୍ରୟ କରି ପାଣ୍ଠି ସୃଷ୍ଟି କରିବାକୁ ନିଷ୍ପତ୍ତି ନିଆଗଲା।

ଉତ୍ତରଟି ଗ୍ରହଣୀୟ ନଥିଲା କାରଣ ଇଫ୍‌କାଲ୍ ନିମ୍ନ ଗ୍ରେଡର କ୍ରୋମ୍ ପଥର ବିକ୍ରିରୁ 10.81 କୋଟି ଟଙ୍କାର ଆଦାୟ ତୁଳନାରେ ସମାନ ପରିମାଣରେ ଓଏମ୍‌ସି ଖଣିଜ କଣିବା ପାଇଁ 35.96 କୋଟି ଟଙ୍କା ଖର୍ଚ୍ଚ କରିଥିଲା। ଉପଲବ୍ଧ ସମ୍ବଳଗୁଡ଼ିକର ଅନୁପଯୁକ୍ତ ବ୍ୟବହାର ଖରାପ ଆର୍ଥିକ ପରିଚ୍ଛଳନା ଏବଂ କାର୍ଯ୍ୟକ୍ଷମ ପ୍ରଦର୍ଶନକୁ ସୂଚିତ କରୁଥିଲା।

**ଆମ୍ପାଭାଲା ରୂନ ପଥର ଖଣି ପାଇଁ ଏଜେନ୍ଟ୍ ରୁଚ୍ଛିନାମାର ଅପାରଗ କାର୍ଯ୍ୟକାରୀତା**

**2.6.9.4** ଡୋଷାଳା ସିମେଣ୍ଟ ପ୍ରାଇଭେଟ୍ ଲିମିଟେଡ୍ (ଟିସିପିଏଲ୍) ସେମାନଙ୍କ ସିମେଣ୍ଟ କାରଖାନା ପାଇଁ ଇଡ଼କଲ୍ ସହିତ ଆମ୍ପାଭାଲା ରୂନ ପଥର ଖଣି କାର୍ଯ୍ୟ ପାଇଁ ଏକ ରୁଚ୍ଛିନାମା 30 ଅଗଷ୍ଟ 2004ରେ ପାଞ୍ଚ ବର୍ଷ ପାଇଁ ସମ୍ପ୍ରସାରଣ ପାଇଁ ବ୍ୟବସ୍ଥା ସହିତ କାର୍ଯ୍ୟକାରୀ କଲା । ତଦନୁସାରେ, ସିମେଣ୍ଟ କାରଖାନାର ପ୍ରଥମ ପର୍ଯ୍ୟାୟରେ ଦିନକୁ 600 ଟନ୍ (ଟିପିଡି)ରୁ ବାର୍ଷିକ 0.7 ନିୟୁତ ଟନ୍ ଏବଂ ଦ୍ୱିତୀୟ ପର୍ଯ୍ୟାୟରେ ବାର୍ଷିକ 1 ନିୟୁତ ଟନ୍ ପର୍ଯ୍ୟନ୍ତ କାର୍ଯ୍ୟ କରିବାକୁ ଏକ ସର୍ତ୍ତ ସହିତ ଏଜେନ୍ଟ୍ ଫି (ରେଭ୍ୟାଲଟିର 30ରୁ 50 ପ୍ରତିଶତ ଦୈବାର୍ଷିକ 5 ପ୍ରତିଶତ କ୍ରମଶଃ ବୃଦ୍ଧି) ଆଧାରରେ ସଂଗୋଧିତ ସର୍ଭାଇଭା ସହିତ ରୁଚ୍ଛିନାମା ଦଶ ବର୍ଷ ପାଇଁ (ବାର୍ଷିକ ସର୍ବନିମ୍ନ ଗ୍ୟାରେଣ୍ଟେଡ୍ ଉତ୍ପାଦନ 0.24 ନିୟୁତ ଟନ୍ ସହିତ) ନବାକରଣ କରାଯାଇଥିଲା (24 ମାର୍ଚ୍ଚ 2009)। ରୁଚ୍ଛିରେ ଦର୍ଶାଯାଇଥିଲା ଯେ ସମ୍ପ୍ରସାରଣର ଏକ ବର୍ଷ ପରେ ସର୍ବନିମ୍ନ ସୁନିଷ୍ଠିତ ପରିମାଣକୁ ଏଜେନ୍ଟ୍ ଫି ବୃଦ୍ଧି ସହିତ ସଂଗୋଧନ କରାଯିବ।

ସମୀକ୍ଷାରେ ଦେଖାଗଲା ଯେ, ଟିସିପିଏଲ୍ ସେପ୍ଟେମ୍ବର 2019ରୁ ଅପ୍ରେଲ 2022 ମଧ୍ୟରେ ଥିବା ରୁଚ୍ଛିନାମା ଅନୁଯାୟୀ 1.02 କୋଟି ଟଙ୍କା ବକେୟା ଏଜେନ୍ଟ୍ ଫି ପ୍ରଦାନ କରିନଥିଲା। ଅଧିକତ୍ତ୍ୱ, ମଇ 2015ରେ ସେମାନଙ୍କ କାରଖାନାର କ୍ଷମତା 0.33 ନିୟୁତ ଟନ୍ ପର୍ଯ୍ୟନ୍ତ ବୃଦ୍ଧି ସତ୍ତ୍ୱେ ଇଡ଼କଲ୍ ଅତିରିକ୍ତ ଏଜେନ୍ଟ୍ ଫି ଦାବି କରିପାରିଲା ନାହିଁ କାରଣ ଉପଯୁକ୍ତ 0.7 ନିୟୁତ ଟନ୍ ପର୍ଯ୍ୟନ୍ତ କ୍ଷମତା ସମ୍ପ୍ରସାରଣ ପାଇଁ ରୁଚ୍ଛିନାମାରେ କୌଣସି ସମୟସୀମା ନଥିଲା।

ସରକାର ଉତ୍ତରରେ କହିଲେ (ମାର୍ଚ୍ଚ 2023) ଯେ, କାରଖାନାର ସମ୍ପ୍ରସାରଣ ପରେ ବିଭିନ୍ନ ବୈଷୟିକ ସମସ୍ୟା ତଥା ସ୍ଥାନୀୟ ପ୍ରଶାସନିକ ସମସ୍ୟା ହେତୁ ବାରମ୍ବାର ବିଦ୍ୟୁତ୍ ବିଭ୍ରାଟ ହେତୁ କାର୍ଯ୍ୟରେ ସ୍ଥିରତା ଆସିନଥିଲା। ଖଣିରୁ ସେମାନଙ୍କ ସିମେଣ୍ଟ କାରଖାନାକୁ ରୂନ ପଥରର ପଠାଇବା ରୁଚ୍ଛିଭିତ୍ତିକ ପରିମାଣଠାରୁ ମଧ୍ୟ କମ୍ ଥିଲା ତେଣୁ ସର୍ବନିମ୍ନ ପ୍ରେରଣ ପରିମାଣ ସଂଗୋଧିତ ହୋଇନଥିଲା।

ଉତ୍ତରଟି ଗ୍ରହଣୀୟ ନୁହେଁ, କାରଣ ଟିସିପିଏଲ୍ ସପକ୍ଷରେ ଯୁକ୍ତି ଉପସ୍ଥାପନ କରୁଥିବା ବେଳେ, ସେମାନଙ୍କ ସମର୍ଥନରେ କୌଣସି ତଥ୍ୟ ପ୍ରମାଣ ଦିଆଯାଇନଥିଲା।

**କାରବାରୀ ଦକ୍ଷତାର ଅଭାବ**

**2.6.10** ରଣନୀତିକ ଏବଂ କାର୍ଯ୍ୟକ୍ଷମତାର ଅଭାବ ବ୍ୟତୀତ ଯାହା କମ୍ପାନୀଗୁଡ଼ିକର ଦକ୍ଷତା ଉପରେ ପ୍ରଭାବ ପକାଇଥିଲା, ସମୀକ୍ଷାରେ ଏହା ମଧ୍ୟ ଦେଖାଗଲା ଯେ ଦୈନନ୍ଦିନ କାରବାରରେ ତୁଟି ପ୍ରତିଯୋଗିତାମୂଳକ ବଜାରରେ ସେମାନଙ୍କ ପରିସ୍ଥିତିକୁ ଆହୁରି ଜଟିଳ କରିଥିଲା ଯାହା ନିମ୍ନରେ ବର୍ଣ୍ଣିତ:

**କମ୍ ଦରରେ ଏସିଏଫ୍‌ସି ଏବଂ ଲୁହାପଥର ବିକ୍ରି**

**2.6.10.1** ଇଡକଲ୍, ଖବରକାଗଜରେ ଏବଂ ଏହାର ଡ୍ରେସିଂ‌ସାଇଟ୍ ମାଧ୍ୟମରେ ଚେଷ୍ଟର ଆହ୍ଲାନ୍ ଦ୍ୱାରା ବିଭିନ୍ନ ଗ୍ରେଡ୍ ଏସିଏଫ୍‌ସି ଏବଂ ଲୁହାପଥର ବିକ୍ରି କରୁଥିଲା। ଇଡକଲ୍ ଦ୍ୱାରା ଖୋଲା ଚେଷ୍ଟର ମାଧ୍ୟମରେ ଲୁହାପଥର ବିକ୍ରିର ସର୍ତ୍ତାବଳୀରେ ବିସ୍ତାର ଅବଧି ମଧ୍ୟରେ ପରିବର୍ତ୍ତିତ ଦାମ ଲାଗୁ କରିବାର ସର୍ତ୍ତ ନଥିଲା। ଫଳସ୍ୱରୂପ, କମ୍ପାନୀ ଚେଷ୍ଟରର ବୈଧ ଅବଧି ବୃଦ୍ଧି ଏବଂ ଚୁକ୍ତିଭିତ୍ତିକ ଦରରେ ଲୁହାପଥର ଉତ୍ତୋଳନକୁ ଅନୁମତି ଦେଇଥିବା ବେଳେ ପରବର୍ତ୍ତୀ ଚେଷ୍ଟର ମାଧ୍ୟମରେ ସମାନ ଗ୍ରେଡ୍ ଏବଂ ଆକାରର ଲୁହାପଥର ପାଇଁ ଏହା ଅଧିକ ଦର ହାସଲ କରିଥିଲେ ମଧ୍ୟ, ଚୁକ୍ତି ଅନୁଯାୟୀ ବିକ୍ରିରୁ ତାହା ଆଦାୟ କରିପାରି ନଥିଲା।

ସମୀକ୍ଷାରେ ଦେଖାଗଲା ଯେ, ଲୁହା ପଥରର ବର୍ଦ୍ଧିତ ଦର ଏମ୍‌ଟି ପ୍ରତି 1,650 ଟଙ୍କାରୁ 8,505 ଟଙ୍କା ବିସ୍ତାର ଅବଧି ମଧ୍ୟରେ ପୂର୍ବରୁ ପାଇସାରି ଥିବା ବେଳେ କମ୍ପାନୀ 270 ଟଙ୍କାରୁ 5,215 ଟଙ୍କା ପ୍ରତି ଏମ୍‌ଟି ପ୍ରାକ୍ ସଂଶୋଧିତ ଦରରେ ଉଠାଣ ସମୟକୁ ବଢ଼ାଇ ଖଣିରୁ ଲୁହାପଥର ଉଠାଇବାକୁ ଅନୁମତି ଦେଇଥିଲା। ଏହାଦ୍ୱାରା ଉତ୍ତୋଳନ ଅବଧିର ବୃଦ୍ଧିକୁ ଅନୁମତି ଦେଇ କମ୍ ଦରରେ 28,562.820 ଏମ୍‌ଟି ଲୁହାପଥର ବିକ୍ରିରେ 3.46 କୋଟି ଟଙ୍କା ସଞ୍ଚ ଆଦାୟ ହୋଇଥିଲା।

ଇଡକଲ୍ କ୍ଲେଡାମାନଙ୍କୁ ତାଜା ଚେଷ୍ଟର ନକରି ନିର୍ଦ୍ଦିଷ୍ଟ ବିତରଣ ସମୟସୀମା ପରେ ଅଧିକ ସାମଗ୍ରୀ ଉଠାଇବାକୁ ଅନୁମତି ଦେଇଥିଲା ଏବଂ ଖଣିଜ ପଦାର୍ଥର ବର୍ଦ୍ଧିତ ମୂଲ୍ୟର ଲାଭରୁ ନିଜକୁ ବଞ୍ଚିତ କରିଥିଲା। ଜୁନ 2020ଠାରୁ, ଇଡକଲ୍ କାଲିହେଟ୍‌ରେଡ୍ ଲମ୍ପ ଲୁହାପଥର (ସିଏଲ୍‌ଓ)ର ବିକ୍ରି ପାଇଁ ବର୍ଦ୍ଧିତ ହାର 3,370 ଟଙ୍କାରୁ 5,701 ଟଙ୍କା ଏମ୍‌ଟି ପ୍ରତି ପାଇଲା ଏବଂ ସ୍ଥିର ଲୁହାପଥର ଗୁଣ୍ଡ ପାଇଁ ଏମ୍‌ଟି ପ୍ରତି 1,674 ଟଙ୍କା ତୁଳନାରେ ଫେବୃଆରୀ 2020ରେ ମିଳିଥିବା ଶେଷ ଚେଷ୍ଟରର ଦର ଏମ୍‌ଟି ପ୍ରତି 404 ଟଙ୍କା ଥିଲା। ତେଣୁ, ଏଥିରୁ ସ୍ପଷ୍ଟ ହୋଇଥିଲା ଯେ ଜୁନ 2020 ପରେ ବଜାରରେ ଲୁହାପଥର ମୂଲ୍ୟରେ ବୃଦ୍ଧି ଘଟିଛି। ଅବଶ୍ୟ, ଇଡକଲ୍ ଗୁଣ୍ଡ ଲୁହାପଥର (ସିଆଇଓଏଫ୍) ପାଇଁ ଅତିରିକ୍ତ ରାଜସ୍ୱ ପାଇବା ପାଇଁ ଖଣିଜ ପଦାର୍ଥର ବର୍ଦ୍ଧିତ ମୂଲ୍ୟର ସୁବିଧା ପାଇବାକୁ ଜୁନ 2020ଠାରୁ କୌଣସି ନୂଆ ଚେଷ୍ଟର ଆହ୍ଲାନ୍ କରିନଥିଲା। ଜୁନରୁ ଅକ୍ଟୋବର 2020 ମଧ୍ୟରେ ଏହା ପକ୍ଷମାନଙ୍କୁ ବର୍ଦ୍ଧିତ ଅବଧିରେ ଏମ୍‌ଟି ପ୍ରତି 295/300 ଟଙ୍କାର ପ୍ରାକ୍ ସଂଶୋଧିତ ଦରରେ 39,647.810 ଏମ୍‌ଟି ସାମଗ୍ରୀ ଉଠାଇବାକୁ ଅନୁମତି ଦେଇଥିଲା। ତିସେମ୍ବର 2020ରେ ଆହ୍ଲାନ୍ କରାଯାଇଥିବା ଚେଷ୍ଟର ଅନୁଯାୟୀ ଇଡକଲ୍ ସିଆଇଓଏଫ୍‌ର ବିକ୍ରୟ ମୂଲ୍ୟ ଭାବରେ ଏମ୍‌ଟି ପ୍ରତି 2,258 ଟଙ୍କା ହାସଲ କରିଛି।

ସରକାର ଉତ୍ତର ଦେଲେ (ମାର୍ଚ୍ଚ 2023) ଯେ, ସ୍ଥଳ/ଶ୍ରମିକ ସମସ୍ୟା ତଥା ଖଣିଜ ପଥର ଅପସାରଣ ଅନୁମତି ନପାଇ କମ୍ପାନୀ କ୍ଲେଡାଙ୍କୁ ସାମଗ୍ରୀ ଯୋଗାଇ ପାରିଲା ନାହିଁ, ତେଣୁ ଅଧିକ ମୂଲ୍ୟ ମାଗିବା ଠିକ୍ ନଥିଲା। ଖୋଲା ଚେଷ୍ଟରର ସର୍ତ୍ତାବଳୀ 60 ଦିନର ବିତରଣ ସମୟକୁ ଅନୁମତି ଦେଇଥିଲା ଏବଂ ଉପର୍ଯ୍ୟୁକ୍ତ ଅବଧି ମଧ୍ୟରେ ସେହି ଅବଧିଠାରୁ କୌଣସି ବିସ୍ତାର ଅନୁମତି ଦିଆଗଲା ନାହିଁ। ତେଣୁ କୌଣସି ଉଚ୍ଚ ଦର ପ୍ରୟୁଜ୍ୟ ନଥିଲା।

ଉତ୍ତରଟି ଗ୍ରହଣୀୟ ନଥିଲା, କାରଣ କମ୍ପାନୀ ପକ୍ଷମାନଙ୍କୁ ପୂର୍ବ ସଂଶୋଧିତ ହାରରେ ସାମଗ୍ରୀକୁ ଉଠାଇବାକୁ 95ରୁ 401 ଦିନ ପର୍ଯ୍ୟନ୍ତ ବୈଧ ସମୟ ବୃଦ୍ଧି କରିବାକୁ ଅନୁମତି ଦେଇଥିଲା ଯାହା 60 ଦିନର ନିର୍ଦ୍ଧାରିତ ବିତରଣ ଅବଧି ବାହାରେ ଥିଲା।

**ଲୁହାପଥର ବିକ୍ରୟ ପାଇଁ କମ୍ ମୂଲ୍ୟରେ ସର୍ବନିମ୍ନ ମୂଲ୍ୟ ସ୍ଥିର କରିବା କାରଣରୁ 11.46 କୋଟି ଟଙ୍କାର ସଞ୍ଚ ଆଦାୟ**

**2.6.10.2** ସମୀକ୍ଷାରେ ଦେଖାଗଲା ଯେ ଜୁଲାଇ 2021ରୁ ମାର୍ଚ୍ଚ 2022 ପର୍ଯ୍ୟନ୍ତ ଇଡକଲ୍ ଆଠଟି ଇ-ନିଲାମ କରିଥିଲେ ଏବଂ ସମ୍ପୂର୍ଣ୍ଣ ଖଣିଜ ପଦାର୍ଥର ଶେଷ ବିଡ୍ ମୂଲ୍ୟ ବଦଳରେ ଶେଷ ନିଲାମ ମୂଲ୍ୟକୁ ବିଘ୍ନ କରି ଏମ୍‌ଟି ପ୍ରତି 5,700ରୁ 11,000 ଟଙ୍କା ପର୍ଯ୍ୟନ୍ତ କମ୍ ହାରରେ 5-18 ମିଲିମିଟର ସିଏଲ୍‌ଓ ଲୁହାପଥରର ସର୍ବନିମ୍ନ ମୂଲ୍ୟ ସ୍ଥିର କରିଥିଲେ। କମ୍ ହାରରେ ସର୍ବନିମ୍ନ ମୂଲ୍ୟ ସ୍ଥିର କରିବା ହେତୁ, କମ୍ପାନୀ ଏହି ସମୟ ମଧ୍ୟରେ 5-18 ମିଲିମିଟର ସିଏଲ୍‌ଓର 1,10,083.43 ଏମ୍‌ଟି ବିକ୍ରିରେ 11.46 କୋଟି ଟଙ୍କା ଅତିରିକ୍ତ ରାଜସ୍ୱ ପାଇବାର ଏକ ସୁଯୋଗ ହରାଇଲା।

ଏହାର ଉତ୍ତରରେ ସରକାର କହିଲେ (ମାର୍ଚ୍ଚ 2023) ଯେ, ଗତ ବିତ୍ ମୂଲ୍ୟ, ଗତ ପ୍ରକାଶିତ ମାସର ଏଏସ୍‌ପି, ଇସ୍‌ସାତ ମିଶ୍ର ଅନୁଯାୟୀ ବଜାର ମୂଲ୍ୟ ଏବଂ ସଞ୍ଜ ଲୁହାର ମୂଲ୍ୟକୁ ବିଚାର କରି ଲୁହାପଥର ସର୍ବନିମ୍ନ ମୂଲ୍ୟ ସ୍ଥିର କରାଯାଇଥିଲା। ଯେହେତୁ ବଜାର ଅସ୍ଥିର ଥିଲା, କେବଳ ଶେଷ ବିତ୍ ମୂଲ୍ୟକୁ ବିଚାର କରି ବିକ୍ରୟ ମୂଲ୍ୟ ସ୍ଥିର କରାଯାଇପାରିବ ନାହିଁ। ନିଲାମ ଦିନରେ ବଜାର ମୂଲ୍ୟ ଏବଂ ଗୁହାକୁ ବିଚାର କରି କ୍ରେତାମାନେ ସେମାନଙ୍କର ମୂଲ୍ୟ ଉଲ୍ଲେଖ କରିଛନ୍ତି।

ଶେଷ ବିତ୍ ମୂଲ୍ୟ ବଜାର ସ୍ଥିତି ବିଷୟକ ସୂଚନାର ମୂଳ ଉତ୍ସ ହୋଇଥିବାରୁ ଏହି ଉତ୍ତର ଗ୍ରହଣୀୟ ନଥିଲା। ତେଣୁ, ଅନ୍ୟ ଉତ୍ସଗୁଡ଼ିକ ଅପେକ୍ଷା ଏହାକୁ ପ୍ରାଥମ୍ୟ ଦିଆଯିବା ଉଚିତ ଯେପର୍ଯ୍ୟନ୍ତ ଏହା ସମ୍ପୃକ୍ତ ସର୍ବନିମ୍ନ ମୂଲ୍ୟଠାରୁ ଅଧିକ ଥିଲା।

**ଏଚ୍‌ସିଏଫ୍‌ସି ବିକ୍ରୟ ପାଇଁ କମ୍ ହାରରେ ସର୍ବନିମ୍ନ ମୂଲ୍ୟ ସ୍ଥିର ହେତୁ 3.08 କୋଟି ଟଙ୍କାର ସହ ଆଦାୟ**

**2.6.10.3** ଇଡ଼କଲ୍ ସର୍ବନିମ୍ନ ମୂଲ୍ୟ ସ୍ଥିର କରି ଏଚ୍‌ସିଏଫ୍‌ସି ବିକ୍ରୟ ପାଇଁ ସାତୋଟି ଇ-ନିଲାମ କଲା। ଇ-ନିଲାମ ଆରମ୍ଭ କରିବା ପୂର୍ବରୁ, ବଜାର ସ୍ଥିତି ଯଥା: ଇସ୍‌ସାତ ମିଶ୍ର ମୂଲ୍ୟକୁ<sup>30</sup> ତୁଳନା କରି ଏଚ୍‌ସିଏଫ୍‌ସିର ବିକ୍ରୟ ମୂଲ୍ୟ ଚୁଡ଼ାନ୍ତ ହୋଇଥିଲା। ଅବଶ୍ୟ, ଇ-ନିଲାମ ପଦ୍ଧତି ଅନୁଯାୟୀ, ଇଡ଼କଲ୍ ଶେଷ ସର୍ବନିମ୍ନ ମୂଲ୍ୟକୁ ସେମାନଙ୍କର ଆଧାର ଭାବରେ ବିବେଚନା କଲା, ଯାହା ଉପରେ ଗତ ଚେଷ୍ଟର ତାରିଖରୁ ଇସ୍‌ସାତ ମିଶ୍ର ମୂଲ୍ୟର ପରିବର୍ତ୍ତନଗୁଡ଼ିକର ପ୍ରଭାବ ଯୋଡ଼ା/ଫେଡ଼ା ଯାଇ ପରବର୍ତ୍ତୀ ଚେଷ୍ଟର ପାଇଁ ସ୍ଥିର ହେବାକୁ ଥିବା ଏଚ୍‌ସିଏଫ୍‌ସିର ସର୍ବନିମ୍ନ ମୂଲ୍ୟ ସ୍ଥିର କରାଯାଇଥିଲା। ଫଳସ୍ଵରୂପ, ସର୍ବନିମ୍ନ ମୂଲ୍ୟ ବିଦ୍ୟମାନ ବଜାର ମୂଲ୍ୟଠାରୁ କମ୍‌ରେ ସ୍ଥିର କରାଯାଇଥିଲା। ଯେହେତୁ, ଏଚ୍‌ସିଏଫ୍‌ସିର ଇସ୍‌ସାତ ମିଶ୍ର ମୂଲ୍ୟ ବର୍ତ୍ତମାନର ବଜାର ମୂଲ୍ୟ ପ୍ରତିଫଳିତ କରିଥିଲା, ଶେଷ ସର୍ବନିମ୍ନ ମୂଲ୍ୟ ବଦଳରେ ବିଦ୍ୟମାନ ଇସ୍‌ସାତ ମିଶ୍ର ମୂଲ୍ୟକୁ ବିଚାର କରି ସର୍ବନିମ୍ନ ମୂଲ୍ୟ ସ୍ଥିର କରାଯିବା ଉଚିତ ଥିଲା। ଏହା ନକରିବା ଦ୍ଵାରା ଏଚ୍‌ସିଏଫ୍‌ସିର 4,485.308 ଏମ୍‌ଟି ବିକ୍ରିରେ 3.08 କୋଟି ଟଙ୍କା ସହ ଆଦାୟ ହୋଇଥିଲା।

**ଲୁହାପଥର ବିକ୍ରିରେ ଅତିରିକ୍ତ 8.25 କୋଟି ଟଙ୍କାର ପରିହାର୍ଯ୍ୟ ଦେୟ**

**2.6.10.4** ଏଚ୍‌ସିଏଫ୍‌ସି ବିକ୍ରି ଭିତ୍ତିରେ ବିକ୍ରୟ କ୍ଷେତ୍ରରେ ଚେଷ୍ଟରର ସର୍ତ୍ତାବଳୀ ଅନୁଯାୟୀ ରୟାଲଟି, ଡିଏମ୍‌ଏଫ୍‌କୁ ଅବଦାନ, ଅନ୍ୟାନ୍ୟ ସରକାରୀ ଶୁଳ୍କ ଏବଂ ଟିକସ ବିତରଣ ସମୟରେ ପ୍ରଯୁଜ୍ୟ ବୋଲି ସେଗୁଡ଼ିକୁ ବାଦ ଦେଇ ବିତରମାନଙ୍କୁ କେବଳ ମୂଳ ମୂଲ୍ୟ ଉଲ୍ଲେଖ କରିବାକୁ ଅନୁରୋଧ କରାଯାଇଥିଲା। ତେବେ, ରୟାଲଟି ଏବଂ ଡିଏମ୍‌ଏଫ୍, ଏନ୍‌ଏମ୍‌ଇଟି ଇତ୍ୟାଦି ବ୍ୟତୀତ ସରକାରଙ୍କ ଦ୍ଵାରା କୌଣସି ଟିକସ କିମ୍ବା ଶୁଳ୍କ ଲାଗୁ କରାଗଲେ କ୍ରେତାଙ୍କଠାରୁ ଟଙ୍କା ଆଦାୟ ପାଇଁ ଚେଷ୍ଟରଗୁଡ଼ିକରେ ବ୍ୟବସ୍ଥା ହୋଇ ନଥିଲା। ଖଣି ଏବଂ ଖଣିଜ ପଦାର୍ଥ (ବିକାଶ ଏବଂ ନିୟମାବଳୀ) ସଂଶୋଧନ ଅଧିନିୟମ, 2021ର ଧାରା 8(4), 8ଏ (8) ଏବଂ 17 ଏ (2ସି) ଅନୁଯାୟୀ, ଆଇନର ବିଜ୍ଞପ୍ତି ତାରିଖ ଯଥା: 28 ମାର୍ଚ୍ଚ 2021ଠାରୁ ଖଣିରୁ ବିକ୍ରି ହୋଇଥିବା ଲୁହାପଥର ପରିମାଣ ଉପରେ ରୟାଲଟିର 1.5 ଗୁଣ ସହିତ ସମାନ ପରିମାଣର ଅତିରିକ୍ତ ଦେୟ ଦେବାକୁ ଇଡ଼କଲ୍ ବାଧ୍ୟ ଥିଲା। ଯେହେତୁ, ଚେଷ୍ଟର ସର୍ତ୍ତାବଳୀରେ ସରକାରଙ୍କ ଦ୍ଵାରା ଆଦାୟ ହୋଇଥିବା ଅତିରିକ୍ତ ରାଶି ପାଇଁ ଇଡ଼କଲ୍‌କୁ କ୍ଷତିପୂରଣ ଦେବାର ସର୍ତ୍ତ ନଥିଲା, ତେଣୁ 60,110.050 ଏମ୍‌ଟି ଲୁହାପଥର ବିକ୍ରିରେ ଅତିରିକ୍ତ ପରିମାଣ 8.25 କୋଟି ଟଙ୍କା, ନିଜ ପାଣ୍ଠିର ଉତ୍ସରୁ ଦେବାକୁ ପଡ଼ିଲା (ଡିସେମ୍ବର 2021/ଜାନୁଆରୀ 2022)।

ସରକାର ତାଙ୍କ ଉତ୍ତରରେ ଦର୍ଶାଇଥିଲେ (ମାର୍ଚ୍ଚ 2023) ଯେ, 28 ମାର୍ଚ୍ଚ 2021ରେ ବିଜ୍ଞପ୍ତି ପ୍ରକାଶ ପାଇବା ପରେ ସମସ୍ତ ପକ୍ଷଙ୍କୁ ଅତିରିକ୍ତ ରାଶି ଜମା କରିବାକୁ କୁହାଯାଇଥିଲା। କିନ୍ତୁ, ଅତିରିକ୍ତ ରାଶି ବିଚାର ନକରି ମୂଲ୍ୟ ଉଲ୍ଲେଖ କରିଥିବାରୁ ସେମାନେ ମନା କରିଦେଇଥିଲେ। ଏହା ମଧ୍ୟ କୁହାଯାଇଛି ଯେ ଚେଷ୍ଟର ସର୍ତ୍ତାବଳୀରେ ସରକାରଙ୍କ ଦ୍ଵାରା ଆଦାୟ କରାଯାଉଥିବା ଅତିରିକ୍ତ ରାଶି କ୍ଷତିପୂରଣ ନିର୍ଦ୍ଦିଷ୍ଟ ହୋଇଥିଲେ ମଧ୍ୟ ଅତିରିକ୍ତ ରାଶି ପ୍ରଦାନ କରାଯିବାକୁ ଥିବା ରାଶି ବିଚାର କରିବା ପରେ କ୍ରେତା କମ୍ ମୂଲ୍ୟ ଉଲ୍ଲେଖ କରିଥାଆନ୍ତେ।

<sup>30</sup> ଇସ୍‌ସାତ ମିଶ୍ର ଦ୍ଵାରା ପ୍ରକାଶିତ ଖଣିଜ ପଦାର୍ଥର ମୂଲ୍ୟ

ଏହି ଉତ୍ତର ଗ୍ରହଣୀୟ ନଥିଲା କାରଣ କ୍ଲୋଡ଼ାମାନଙ୍କୁ ଆଇନଗତ କୌଣସି ଶୁଳ୍କ ବୃଦ୍ଧିକୁ ପ୍ରଦାନ କରିବାକୁ ବାଧ୍ୟ କରିବା ପାଇଁ ଏକ ଧାରା ରହିବା ଏକ ସାଧାରଣ ବିକ୍ଷତା ଥିଲା। ଜୁଲାଇ 2021 ପରଠାରୁ ପରବର୍ତ୍ତୀ ବେଷ୍ଟରରେ ସରକାରଙ୍କ ଦ୍ୱାରା ଆଦାୟ କରାଯିବାକୁ ଥିବା କୌଣସି ଟିକସ କିମ୍ବା ଶୁଳ୍କର ବୃଦ୍ଧି ହେଲେ ଇଡ଼୍‌କଲ୍ କ୍ଲୋଡ଼ାଙ୍କଠାରୁ ଏହି ଅର୍ଥ ଆଦାୟ ପାଇଁ ସଠିକ ଭାବରେ ଅନ୍ତର୍ଭୁକ୍ତ କରିଥିଲା।

**କ୍ଷତି କରୁଥିବା ପିଏସ୍‌ୟୁଗୁଡ଼ିକର ପୁନରୁଦ୍ଧାରରେ ସରକାରଙ୍କ ଭୂମିକା**

**2.6.10.5** ଆରମ୍ଭରେ ଯେପରି ଦେଖାଯାଇଥିଲା, କ୍ଷତି କରୁଥିବା ପିଏସ୍‌ୟୁଗୁଡ଼ିକର ବିନିବେଶ ପାଇଁ ଯୋଜନା କରିବା ପାଇଁ କୋପୁ ପରାମର୍ଶ ଦେଇଥିଲା। ଏହି ପରିପ୍ରେକ୍ଷାରେ, ସମୀକ୍ଷାରେ ଦେଖାଗଲା ଯେ ଏହି ଉଦ୍ଦେଶ୍ୟରେ ଜିଓଓ ଦ୍ୱାରା ପ୍ରତିଷ୍ଠିତ ଡାକ୍ତା ପ୍ରଭାବହୀନ ଥିଲା ଯାହା ଦ୍ୱାରା ରଣନୀତିକ ନିବେଶକମାନଙ୍କ ପାଇଁ ପିଏସ୍‌ୟୁଗୁଡ଼ିକ ଆକର୍ଷଣୀୟ ହୋଇନଥିଲା ଯାହା ନିମ୍ନରେ ଦିଆଗଲା:

**ଓଡ଼ିଶାରେ ପିଏସ୍‌ୟୁଗୁଡ଼ିକର ବିନିବେଶର ପ୍ରକ୍ରିୟା**

**2.6.10.6** ପିଏସ୍‌ୟୁଗୁଡ଼ିକର ବିନିବେଶ ନିଷ୍ପତ୍ତି ନିର୍ଦ୍ଦେଶକ ମଣ୍ଡଳୀ ଏବଂ କମ୍ପାନୀର ସଦସ୍ୟଗଣ ଅନୁମୋଦନ କରିବା ଆବଶ୍ୟକ ଏବଂ ସାର୍ବଜନୀନ ଉଦ୍ୟୋଗ (ପିଇ) ବିଭାଗକୁ ବିନିବେଶ ପାଇଁ ନୋଡାଲ ବିଭାଗ ଭାବରେ ଅବଗତ କରାଯିବ। ପିଇ ବିଭାଗ ଓଡ଼ିଶାରେ ପିଏସ୍‌ୟୁଗୁଡ଼ିକର ବିନିବେଶ ପାଇଁ ଏକ ତିନି ସ୍ରୀକ୍ଷିତ ଗ୍ରହଣ ଏବଂ କାର୍ଯ୍ୟକାରୀତା ପ୍ରଣାଳୀ ରଖିଥିଲା (ନଭେମ୍ବର 2002/ଜାନୁଆରୀ 2021)। ଯଥା, (କ) ପ୍ରଶାସନିକ ବିଭାଗର ମୁଖ୍ୟ ସଚିବଙ୍କ ଅଧିକାରରେ ଆନ୍ତଃବିଭାଗ କୋର୍ ଗୁପ୍ତ (ଆଇଡିସିଜି), (ଖ) ମୁଖ୍ୟ ଶାସନ ସଚିବଙ୍କ ଅଧିକାରରେ କମ୍ପାନୀ ଏବଂ ସମବାୟ ଉଦ୍ୟୋଗ ପୁନଃନିର୍ମାଣ ସମିତି (ପିସିଆରସି) ଏବଂ (ଗ) ମନ୍ତ୍ରୀ (ଅର୍ଥ, ପିଇ, ଶିଳ୍ପ ଏବଂ ଆଇନ)ଙ୍କ ଅଧିକାରରେ ଡିସ୍‌ଇନ୍‌ଭେଷ୍ଟମେଣ୍ଟ କ୍ୟାବିନେଟ୍ ଉପ କମିଟି (ସିସିଟି)। ସିସିଟି ଦ୍ୱାରା ନିଆଯାଇଥିବା ସମସ୍ତ ନିଷ୍ପତ୍ତି ଶେଷରେ କ୍ୟାବିନେଟ୍ ଦ୍ୱାରା ଅନୁମୋଦିତ ହେବ।

ସମୀକ୍ଷାରେ ଦେଖାଗଲା ଯେ, 27 ସେପ୍ଟେମ୍ବର 2010ରେ ଅନୁଷ୍ଠିତ ସିସିଟିର ବୈଠକରେ ନିଷ୍ପତ୍ତି ନିଆଯାଇଥିଲା ଯେ ଆଇକେଆଇଡ଼୍‌ବ୍ୟୁଏଲ୍ ଏବଂ ଇଫ୍‌କାଲ୍‌ର ମିଳିତ ଉଦ୍ୟୋଗ/ବିକ୍ରୟ ପାଇଁ ଇଡ଼୍‌କଲ୍ ଷ୍ଟିଲ୍ ଅଥରିଟି ଅଫ୍ ଇଣ୍ଡିଆ ଲିମିଟେଡ୍ (ଏସ୍‌ଏଆଇଏଲ୍) ସହିତ ମୂଲ୍ୟରୁ କରାଯିବ। ଏସ୍‌ଏଆଇଏଲ୍ ଏହାର ଆର୍ଥିକ ବିତ୍ 26 ନଭେମ୍ବର 2014ରେ ଅତିରିକ୍ତ ସର୍ଭ ସହିତ ଦାଖଲ କରିଥିଲା ଯାହା ପିସିଆରସି ଦ୍ୱାରା ଗ୍ରହଣ କରାଯାଇନଥିଲା। ଅଥଚ, 2017-18ରୁ 2021-22 ଅବଧି ମଧ୍ୟରେ ଆଇଡିସିଜିର ତିନୋଟି ବୈଠକ ଏବଂ ପିସିଆରସିର ଦୁଇଟି ବୈଠକ ଅନୁଷ୍ଠିତ ହୋଇଥିବା ବେଳେ କ୍ଷତି ସହୁଥିବା ସହାୟକ କମ୍ପାନୀଗୁଡ଼ିକର ବିନିବେଶ ଉପରେ ରୂଡ଼ାନ୍ତ ନିଷ୍ପତ୍ତି ନେବା ପାଇଁ ସେପ୍ଟେମ୍ବର 2010ଠାରୁ ଆଜି ପର୍ଯ୍ୟନ୍ତ ସିସିଟି ସହିତ କୌଣସି ବୈଠକ ଅନୁଷ୍ଠିତ ହୋଇନଥିଲା।

ଏସ୍‌ଏଆଇଏଲ୍ ସହିତ ମୂଲ୍ୟରୁ କରାଯିବାରେ ବିଫଳ ହେବା ପରେ, ପିସିଆରସି ସୁପାରିଶ କଲା (ଜୁଲାଇ 2015) ଯେ, ଇଡ଼୍‌କଲ୍ ଏହାର ସହାୟକ କମ୍ପାନୀ ଯଥା: ଇଫ୍‌କାଲ୍ ଓ ଆଇକେଆଇଡ଼୍‌ବ୍ୟୁଏଲ୍‌ରେ 51 ପ୍ରତିଶତ ଇକ୍ୱିଟି ଅଂଶଗ୍ରହଣ ପାଇଁ ସିପିଏସ୍‌ୟୁମାନଙ୍କୁ ଅନୁରୋଧ କରିବା ଉଚିତ। ସମସ୍ତ ସିପିଏସ୍‌ୟୁ<sup>31</sup> ସୂଚନା ଦେଇଥିଲେ ଯେ ଆଇକେଆଇଡ଼୍‌ବ୍ୟୁଏଲ୍ ଏବଂ ଇଫ୍‌କାଲ୍‌ର ତିଷ୍ଠି ରହିବା ଏବଂ ସ୍ତାୟୀ ଭାବରେ କାର୍ଯ୍ୟ ପାଇଁ ଏକ ଲିଜ୍/ଲିଜେନ୍ଡ୍ ଅତ୍ୟନ୍ତ ଗୁରୁତ୍ୱପୂର୍ଣ୍ଣ। ତେଣୁ, ଇଡ଼୍‌କଲ୍ ଜିଓଓକୁ ଇଡ଼୍‌କଲ୍‌ର ଦୀର୍ଘକାଳୀନ ସ୍ତାୟୀତ୍ୱ ପାଇଁ ସମ୍ପ୍ରସାରଣ ଏବଂ ଆଧୁନିକୀକରଣ ପାଇଁ ଗୋଟିଏ ପିଏସ୍‌ୟୁକୁ ଏକ ରଣନୀତିକ ଭାଗିଦାରୀ ଭାବରେ ଆଣିବା ପାଇଁ ଗୋଟିଏ ଲୁହାପଥର ଖଣି ଏବଂ ଗୋଟିଏ କ୍ଲୋମ ପଥର ଖଣି ଆବଶ୍ୟକକୁ ବିଚାର କରିବା ପାଇଁ ଅନୁରୋଧ କଲା (26 ନଭେମ୍ବର 2015)। ତେବେ, ତାହା କଦାପି ବାସ୍ତବ ହୋଇନଥିଲା।

କେଆଇଓସିଏଲ୍, ଏକମାତ୍ର ଆଗ୍ରହୀ ସିପିଏସ୍‌ୟୁ, ସୂଚନା ଦେଇଥିଲା (25 ଅପ୍ରେଲ 2016) ଯେ, ଇଡ଼୍‌କଲ୍ ସପକ୍ଷରେ ଖଣି/ସୁନିଷ୍ଠିତ କୋଇଲା ସଂଯୋଗ ବିନା ପରିଚାଳନା/ମାଲିକାନାର ପ୍ରସ୍ତାବିତ ପରିବର୍ତ୍ତନ ପରେ ମଧ୍ୟ

<sup>31</sup> ଏସ୍‌ଏଆଇଏଲ୍, ଜାତୀୟ ଖଣିଜ ଉନ୍ନୟନ ନିଗମ (ଏନ୍‌ଏମ୍‌ଡିସି), ରାଷ୍ଟ୍ରୀୟ ଇସ୍ପାତ ନିଗମ ଲିମିଟେଡ୍ (ଆରଆଇଏସ୍‌ଏଲ୍), ଜାତୀୟ ଆଲୁମିନିୟମ କମ୍ପାନୀ ଲିମିଟେଡ୍ (ନାଲକୋ) ଏବଂ କୁଡ଼ମୁଖା ଲୁହାପଥର କମ୍ପାନୀ ଲିମିଟେଡ୍ (କେଆଇଓସିଏଲ୍)

ଇଡକଲ୍ ଗୋଷ୍ଠୀର ସାମ୍ପ୍ରତିକ କାର୍ଯ୍ୟ ବୈଷୟିକ କିମ୍ବା ଆର୍ଥିକ ଦୃଷ୍ଟିରୁ ସ୍ଥାୟୀ ନୁହେଁ, ଏବଂ 25 ଅପ୍ରେଲ 2016ରେ ଆର୍ଥିକ ବିତ୍ ଦାଖଲ କରିଥିଲା । ନିର୍ଦ୍ଦିଷ୍ଟ ସର୍ଭ ସହିତ ଶେୟାର ପିଛା 226.72 ଟଙ୍କାର ରିଜର୍ଭ୍ ମୂଲ୍ୟ ରୁଜନାରେ ମୋଟ 140 କୋଟି ଟଙ୍କା ସହିତ 51 ପ୍ରତିଶତ ଇକ୍ସିଟି ଅଂଶଧନ ହାସଲ କରିବା ପାଇଁ କେଆଇଓସିଏଲ୍ ଶେୟାର ପିଛା 235.49 ଟଙ୍କା ଯାଚିଥିଲା (ଅପ୍ରେଲ 2016) । 09 ଜୁନ 2016ରେ ଅନୁଷ୍ଠିତ ବୈଠକରେ ପିସିଆରସି ଏହି ପ୍ରସଙ୍ଗରେ ବିଚାର ବିମର୍ଶ କରିଥିଲେ ଏବଂ ସେମାନଙ୍କର ବିତ୍ତର ସର୍ଭ ବିଷୟରେ କେଆଇଓସିଏଲ୍ ସହିତ ଆଲୋଚନା କରିବାକୁ ଆଇଡିସିଜିକୁ ପରାମର୍ଶ ଦେଇଥିଲେ । ଆଲୋଚନା ସମୟରେ (12 ଅଗଷ୍ଟ 2016) କେଆଇଓସିଏଲ୍ ସୂଚନା ଦେଇଥିଲେ ଯେ ଲୁହା ଏବଂ କ୍ରୋମ ପଥର ଖନନ ଲିଜ୍ ଯଥାକ୍ରମେ 100 ନିୟୁତ ଟନ୍ ଏବଂ 1 ନିୟୁତ ଟନ୍ ରିଜର୍ଭ୍ ସହ ମଞ୍ଜୁର କରିବା ଏକ ମୌଳିକ ପ୍ରସଙ୍ଗ ଅଟେ ଯାହା ବିନା ଆଇକେଆଇଡବ୍ଲ୍ୟୁଏଲ୍ ଏବଂ ଇଫ୍‌କାଲ୍‌କୁ ବିନିବେଶ ଏବଂ ପୁନରୁତ୍ଥାନ କରିବା ସମ୍ଭବ ନୁହେଁ ।

ଆଇକେଆଇଡବ୍ଲ୍ୟୁଏଲ୍ ଏବଂ ଇଫ୍‌କାଲ୍‌ରେ ନିଜସ୍ବ ବ୍ୟବହାର ପାଇଁ ଲୁହାପଥର ଏବଂ କ୍ରୋମ ପଥର ଖଣି ମଞ୍ଜୁର ପାଇଁ ଇଡକଲ୍ ଇସ୍ତାତ ଏବଂ ଖଣି ବିଭାଗକୁ ଅନୁରୋଧ କରିଥିଲା (23 ସେପ୍ଟେମ୍ବର 2016) । ଆହୁରି ମଧ୍ୟ, 24 ଡିସେମ୍ବର 2016ରେ ଅନୁଷ୍ଠିତ ପିସିଆରସି ବୈଠକରେ ନିଷ୍ପତ୍ତି ନିଆଯାଇଥିଲା ଯେ ସିସିଡିର ଅନୁମୋଦନ ପାଇବା ପାଇଁ ସରକାରୀ ସ୍ତରରେ ଅଧିକ ଆବଶ୍ୟକୀୟ କାର୍ଯ୍ୟ ପାଇଁ କେଆଇଓସିଏଲ୍‌କୁ ସେମାନଙ୍କର ରୂଡାନ୍ତ ଅନୁମୋଦନ ପଠାଇବାକୁ ଅନୁରୋଧ କରାଯାଇପାରେ । ଏହି ସମୟ ମଧ୍ୟରେ, କେଆଇଓସିଏଲ୍ ସେମାନଙ୍କର 8,335 କୋଟି ଟଙ୍କା ଖଣିରେ ବିକାଶ ଏବଂ କାର୍ଯ୍ୟ ପାଇଁ ବିନିଯୋଗ ଏବଂ ଆଇକେଆଇଡବ୍ଲ୍ୟୁଏଲ୍‌ରେ 1.2 ଏମ୍‌ଟିର ଏକ ଇଣ୍ଟିଗ୍ରେଟେଡ୍ ଇସ୍ତାତ କାରଖାନା ପ୍ରତିଷ୍ଠା ପାଇଁ ସଂଗୋଧିତ ପ୍ରସ୍ତାବ ଦାଖଲ କଲା (ଜାନୁଆରୀ 2017) । ଇଡକଲ୍ ପାଇଁ ଠାକୁରାଣୀ ‘ଏ’ ଲୁହାପଥର ଖଣି ସଂରକ୍ଷଣ/ବିକ୍ଷିପ୍ତି ଦେବାକୁ ଜିଓଓ ନିଷ୍ପତ୍ତି ଉପରେ ବିଚାର ଏବଂ ଅନୁମୋଦନ କରିବାକୁ ସେମାନେ ଇଡକଲ୍‌କୁ ମଧ୍ୟ ଅନୁରୋଧ କରିଥିଲେ । କେଆଇଓସିଏଲ୍ ମଧ୍ୟ 24 ଡିସେମ୍ବର 2016ରେ ଅନୁଷ୍ଠିତ ପିସିଆରସି ବୈଠକର ମିନିଟ୍ ଜାରି କରିବାକୁ ଅନୁରୋଧ କରିଥିଲା (ଅପ୍ରେଲ 2017) ଯାହାଦ୍ୱାରା କେଆଇଓସିଏଲ୍ ସେମାନଙ୍କର ବୋର୍ଡ/ଜିଓଆଇ ସହିତ ରଣନୀତିକ ଭାଗିଦାରୀକୁ ଆଗକୁ ନେଇପାରିବେ । ଆଇକେଆଇଡବ୍ଲ୍ୟୁଏଲ୍ ପାଇଁ ନିଜସ୍ବ ଖଣିଗୁଡିକର ସଂରକ୍ଷଣ ସମ୍ପର୍କରେ କୌଣସି ନିଷ୍ପତ୍ତିତା ବିନା ଛଅ ମାସ ବିଳମ୍ବ ପରେ ପିଇ ବିଭାଗ 19 ଜୁନ 2017ରେ ବୈଠକ ମିନିଟ୍ ଦାଖଲ କରିଥିଲା । ତେଣୁ, କେଆଇଓସିଏଲ୍ ଆର୍ଥିକ ବୈଧତାକୁ ଆହୁରି ବିସ୍ତାର କରିବାର ଅନୁରୋଧକୁ ଗ୍ରହଣ ନକରିବା ପାଇଁ ନିଷ୍ପତ୍ତି କଲା (ଅଗଷ୍ଟ 2017) । ଏହାଦ୍ୱାରା ଇଡକଲ୍ ଏହାର କ୍ଷତି ସହୁଧୂରା ସହାୟକ କମ୍ପାନୀଗୁଡିକୁ ପୁନଃଜୀବିତ କରିବାରେ 140 କୋଟି ଟଙ୍କାର ଅଂଶଧନ ସହିତ କେଆଇଓସିଏଲ୍‌କୁ ଏକ ରଣନୀତିକ ନିବେଶକ ଭାବରେ ଗ୍ରହଣ କରିବା ପ୍ରକ୍ରିୟାକୁ ହଠାତ୍ ସମାପ୍ତ କରିଥିଲା ।

ସରକାର କହିଲେ (ମାର୍ଚ୍ଚ 2023) ଯେ, ବିନିବେଶରେ ବିଳମ୍ବ ଏବଂ ବିନିବେଶ ପାଇଁ ସମ୍ଭାବ୍ୟ ନିବେଶକଙ୍କ ଖରାପ ପ୍ରତିକ୍ରିୟାକୁ ବିଚାରକୁ ନିଆଯିବା ପରେ, ଇଡକଲ୍ ତଥା ଏହାର ସମ୍ପୂର୍ଣ୍ଣ ମାଲିକାନାରେ ଥିବା ସହାୟକ କମ୍ପାନୀ ଯଥା, ଆଇକେଆଇଡବ୍ଲ୍ୟୁଏଲ୍ ଏବଂ ଇଫ୍‌କାଲ୍‌କୁ ଓଏମ୍‌ସିରେ ମିଶ୍ରଣ କରିବାକୁ ରାଜ୍ୟ କ୍ୟାବିନେଟ୍ ନିଷ୍ପତ୍ତି ନେଇଥିଲେ ।

ଉତ୍ତରଟି ଗ୍ରହଣୀୟ ନଥିଲା, କାରଣ ମିଶ୍ରଣ ପାଇଁ ନିଷ୍ପତ୍ତି କେବଳ ଅଗଷ୍ଟ 2022ରେ ନିଆଯାଇଥିଲା । ଅନୁକ୍ଷେପରେ ଆଲୋଚିତ ହୋଇଥିବା ସେହି ନିଷ୍ପତ୍ତି ପୂର୍ବର ଅବଧି ସମନ୍ଧ୍ୟାୟ ପ୍ରସଙ୍ଗଗୁଡିକ ବିଷୟରେ ଉତ୍ତର ମଧ୍ୟ ନିର୍ଦ୍ଦିଷ୍ଟ ନଥିଲା ।

**ଆଇକେଆଇଡବ୍ଲ୍ୟୁଏଲ୍‌ର ବିନିବେଶ ପାଇଁ ଜିଓଓ ଦ୍ୱାରା ନିଷ୍ପତ୍ତି ନେବାରେ ବିଳମ୍ବ**

**2.6.10.7** କେଆଇଓସିଏଲ୍ ଓହରିଯିବା ହେତୁ ଆଇକେଆଇଡବ୍ଲ୍ୟୁଏଲ୍‌ର ବିନିବେଶ ପ୍ରକ୍ରିୟା ଅଗଷ୍ଟ 2017ରେ ବିଫଳ ହେବା ପରେ ଇଡକଲ୍ ଜିଓଓକୁ ଏହାକୁ ଏକ ଖଣି କମ୍ପାନୀ ଭାବରେ ବିବେଚନା କରିବାକୁ ନିଷ୍ପତ୍ତି ନେଇଥିଲା (ଫେବୃୟାରୀ 2018) ଏବଂ ଏଥିପାଇଁ ଠାକୁରାଣୀ ବ୍ଲକ୍ ‘ଏ’ ସଂରକ୍ଷଣର ଏକ ଯଥାର୍ଥତା ଜୁଲାଇ 2018ରେ ଜିଓଓରେ ଦାଖଲ କରାଯାଇଥିଲା । ସେହି ଅନୁରୋଧ ଅନୁଯାୟୀ କୌଣସି ନିଷ୍ପତ୍ତି ନିଆଯାଇନଥିଲା, ତା’ ପରିବର୍ତ୍ତେ ପିସିଆରସି ମେଟାଲ୍ ସ୍ବାପ୍ ବାଣିଜ୍ୟ ନିଗମ (ଏମ୍‌ଏସ୍‌ଟିସି) ମାଧ୍ୟମରେ ଇ-ନିଲାମ ମାର୍ଗରେ

ଆଇଜେଆଇଡବ୍ଲ୍ୟୁଏଲ୍‌ର କାରଖାନା ଏବଂ ଯନ୍ତ୍ରପାତି ବିକ୍ରୟ କରିବାକୁ ନିଷ୍ପତ୍ତି ନେଇଥିଲା (ନଭେମ୍ବର 2019) କାରଣ ସେଗୁଡ଼ିକ ବହୁତ ପୁରୁଣା ଓ ଅବ୍ୟବହାରୀୟ ଥିଲା। ସେମାନଙ୍କ ବୈଠକ ତତ୍କାଳୀନ ନଥିବାରୁ ସିଏଜି ଏପର୍ଯ୍ୟନ୍ତ ତାଙ୍କ ଅନୁମୋଦନ ଦେଇନଥିଲେ।

ଯେହେତୁ ଇଡ୍‌ଜିଲ୍ କର୍ତ୍ତୃପକ୍ଷଙ୍କ ଅଧିନରେ ଆଇଜେଆଇଡବ୍ଲ୍ୟୁଏଲ୍ ଏବଂ ଇଫ୍‌କାଲ୍ ଚଳାଇବା ଏହା ଉପରେ ଆର୍ଥିକ ବୋଧ ପକାଇବ, ଏହାର ସହାୟକ କମ୍ପାନୀଗୁଡ଼ିକର 100 ପ୍ରତିଶତ ବିନିବେଶ ପାଇଁ ଜିଓଓକୁ ନିବେଦନ କରିବାକୁ ଇଡ୍‌ଜିଲ୍ ବୋର୍ଡ଼ ନିଷ୍ପତ୍ତି ନେଇଥିଲେ (ଅକ୍ଟୋବର 2021)। ଇଡ୍‌ଜିଲ୍ ଏହାର ବୃହତ୍ ବକେୟା ରଣ ପରିଶୋଧ କରିବାରେ ସକ୍ଷମ ହେଉନଥିବା ବିଷୟକୁ ବିଚାରକୁ ନେଇ ପିଏସ୍‌ଆରସି, ଇଡ୍‌ଜିଲ୍ ଏବଂ ଏହାର ସହାୟକ କମ୍ପାନୀଗୁଡ଼ିକୁ ଓଏମ୍‌ସି ସହିତ ମିଶ୍ରଣ କରିବାକୁ ନିଷ୍ପତ୍ତି ନେଇଥିଲେ (02 ମଇ 2022) ଯାହା ଦ୍ଵାରା ଓଏମ୍‌ସି ଏହାର ସମସ୍ତ ଦାୟିତ୍ଵ ଗ୍ରହଣ କରିବ, ଇଡ୍‌ଜିଲ୍‌ର ଏକତ୍ରୀକୃତ କ୍ଷତି ଯୋଗୁ ହୋଇଥିବା ଟିକସ ସୁବିଧା ମଧ୍ୟ ପାଇବ। ଏହାଛଡା ଖଣି ସମନ୍ଵୟ ବ୍ୟବସାୟ ପାଇଁ ବୃହତ୍ ଜମି ବ୍ୟାଙ୍କକୁ ଉପଯୋଗ କରିବ। ଏହି ନିଷ୍ପତ୍ତି ଶେଷରେ 12 ଅଗଷ୍ଟ 2022ରେ କ୍ୟାବିନେଟ୍ ଦ୍ଵାରା ଅନୁମୋଦିତ ହୋଇଥିଲା।

ସମୀକ୍ଷା ପର୍ଯ୍ୟବେକ୍ଷଣକୁ ସରକାର ଗ୍ରହଣ କରିଥିଲେ ଏବଂ ପ୍ରକାଶ କରିଥିଲେ (ମାର୍ଚ୍ଚ 2023) ଯେ, ସାର୍ବଜନୀନ ଉଦ୍ୟୋଗ ବିଭାଗ ଦ୍ଵାରା ସିଏଜିର ଗଠନ ନହେବାରୁ କମ୍ପାନୀଗୁଡ଼ିକର ବିନିବେଶରେ ବିଳମ୍ବ ହୋଇଛି।

**ଉପସଂହାର**

ଓଡ଼ିଶାର ଅର୍ଥନୈତିକ ବିକାଶ ପାଇଁ ଶିଳ୍ପ ବିକାଶ ଗ୍ରହଣୀୟ ସତ୍ୟ ଅଟେ ଏବଂ ଏହି କ୍ଷେତ୍ରରେ ଇଡ୍‌ଜିଲ୍‌ର ଏକ ଗୁରୁତ୍ଵପୂର୍ଣ୍ଣ ଭୂମିକା ରହିଛି। ଇଡ୍‌ଜିଲ୍‌ର ରଣନୀତିକ, କାର୍ଯ୍ୟକ୍ଷମତା ଏବଂ କାରବାରଗତ ଅଭାବ ଏହାକୁ ରାଜ୍ୟର ଅର୍ଥନୈତିକ ବିକାଶ ପାଇଁ ଏକ କମ୍ପାନୀ ଭାବରେ ପ୍ରଭାବହୀନ କରିଦେଲା ଏବଂ ଉଭୟ ଖଣିଜ ଭିତ୍ତିକ ଶିଳ୍ପ କ୍ଷତି ସହିଥିଲେ। ଜିଓଓ ମଧ୍ୟ ଏକ ଅଂଶଦାର ଭାବରେ ଏହାର ଭୂମିକାରେ ବିଫଳ ହୋଇଥିଲା ଯାହାର ଉଭୟ ପୁନରୁଦ୍ଧାରଣ ଏବଂ ବିନିବେଶ କ୍ଷେତ୍ରରେ ନୀତିଗତ ହସ୍ତକ୍ଷେପ ଆବଶ୍ୟକତା ଥିଲା। ଫଳସ୍ଵରୂପ, ଖଣିଜ ଭିତ୍ତିକ ଶିଳ୍ପଗୁଡ଼ିକରେ କାର୍ଯ୍ୟ କରିବା ସତ୍ତ୍ଵେ ଇଡ୍‌ଜିଲ୍ ବିନିବେଶ ପାଇଁ ଆକର୍ଷଣୀୟ ହୋଇ ନଥିଲା। ଶେଷରେ ଓଏମ୍‌ସି ସହିତ ମିଶ୍ରଣ ପାଇଁ ନିଷ୍ପତ୍ତି ନିଆଗଲା ଯଦିଓ ଏହା ଉପାଦାନ ଶିଳ୍ପ ପରିଚାଳନା ସହିତ ଜଡ଼ିତ ନୁହେଁ। ଇଡ୍‌ଜିଲ୍‌ର ଏକତ୍ରୀକୃତ କ୍ଷତିରୁ ଓଏମ୍‌ସିକୁ କର ଲାଭର ବିଚାର କେବଳ ଅପାରଗତାର ମୂଳ ପ୍ରସଙ୍ଗକୁ ଅଣଦେଖା କରିବାର ସୂଚକ ବୋଲି କୁହାଯାଇପାରେ।

**ସୁପାରିଶ**

- ରାଜ୍ୟର ଆର୍ଥିକ ବିକାଶରେ ଇଡ୍‌ଜିଲ୍‌ର ଭୂମିକାକୁ ସରକାର ସେମାନଙ୍କର ଅବଦାନର ପାରାମିଟର ସହିତ ଆଜିର ପ୍ରସଙ୍ଗରେ ସ୍ପଷ୍ଟ ଭାବରେ ପୁନଃବ୍ୟାଖ୍ୟା କରିପାରନ୍ତି।
- ସରକାର ଆସୁଥିବା ସମସ୍ୟାର ଶୀଘ୍ର ନିରାକରଣ ଓ ପୁନରୁଦ୍ଧାରଣ ନିମିତ୍ତ ସମସ୍ତାନ୍ତରଣୀ ପଦକ୍ଷେପ ପାଇଁ ଇଡ୍‌ଜିଲ୍‌ର କାର୍ଯ୍ୟଦକ୍ଷତାର କ୍ରମାଗତ ସମୀକ୍ଷା ପାଇଁ ଏକ ଦୃଢ଼ ପ୍ରଣାଳୀ ବିକାଶ ଓ ପ୍ରତିଷ୍ଠା କରିପାରନ୍ତି।
- ସରକାର ଦକ୍ଷତା କାର୍ଯ୍ୟରୁ ଦୂରେଇ ସମ୍ପୂର୍ଣ୍ଣ ନିୟମାବଳୀର ଅନୁପାଳନ ନିଶ୍ଚିତ କରିପାରନ୍ତି।
- ଶିଳ୍ପ ପ୍ରୋତ୍ସାହନର ଭୂମିକା କାର୍ଯ୍ୟ କରିବା ପାଇଁ ରାଜ୍ୟର ହସ୍ତକ୍ଷେପ ଦ୍ଵାରା ବେସରକାରୀ ପଦକ୍ଷେପର ଏକ ସମ୍ପୂର୍ଣ୍ଣ ଭାବରେ ସରକାର ଏକ ବିକଳ ବ୍ୟବସ୍ଥା ବିଚାର କରିପାରନ୍ତି।
- ସରକାର ତାଙ୍କର ଧାର୍ଯ୍ୟ ଲକ୍ଷ୍ୟ ହାସଲ କରିବା ପାଇଁ ପ୍ରଭାବଶାଳୀ ବିନିବେଶ କୌଶଳ ପ୍ରସ୍ତୁତ କରିବାକୁ ବିଚାର କରିପାରନ୍ତି।



## 2.7 ଓଡ଼ିଶା ଗ୍ରାମ୍ୟ ଗୃହ ନିର୍ମାଣ ଏବଂ ଉନ୍ନତ୍ତନ ନିଗମ ଲିମିଟେଡ୍

### ଉପକ୍ରମ

**2.7.1** ଓଡ଼ିଶା ଗ୍ରାମ୍ୟ ଗୃହ ନିର୍ମାଣ ଏବଂ ଉନ୍ନତ୍ତନ ନିଗମ ଲିମିଟେଡ୍ (ଓଆର୍‌ଏଚ୍‌ଡିସି) ଗୃହ ଏବଂ ନଗର ଉନ୍ନତ୍ତନ ବିଭାଗ ଅଧିନରେ ଏକ ସମ୍ପୂର୍ଣ୍ଣ ମାଲିକାନା ଥିବା ସରକାରୀ କମ୍ପାନୀ ଭାବରେ 19 ଅଗଷ୍ଟ 1994ରେ ପ୍ରତିଷ୍ଠା କରାଯାଇଥିଲା । ଏହାର ମୂଳ ଉଦ୍ଦେଶ୍ୟ ଗ୍ରାମ୍ୟ ଗୃହ ନିର୍ମାଣ, ପ୍ରୋଫାଇଣ୍ଡିଂ ତଥା ବିକାଶ କରିବା ଥିଲା । ରାଜ୍ୟ ସରକାରଙ୍କ ପାଇଁ ଗ୍ରାମ୍ୟ ଗୃହ, ଆଜି ମଧ୍ୟ ବହୁତ ଗୁରୁତ୍ୱପୂର୍ଣ୍ଣ । ବିଜୁ ପଟ୍ଟନାୟକ ଯୋଜନା, ପ୍ରଧାନମନ୍ତ୍ରୀ ଆବାସ ଯୋଜନା ଇତ୍ୟାଦି ଗ୍ରାମ୍ୟ ଗୃହ ଯୋଜନା ଓଡ଼ିଶା ସରକାର ଜାରି ରଖିଛନ୍ତି । ଏହା ସତ୍ତ୍ୱେ କମ୍ପାନୀ ଏହାର କାର୍ଯ୍ୟକାରୀତାକୁ ବଜାୟ ରଖିପାରିଲା ନାହିଁ ଏବଂ ପରିଣାମରେ କମ୍ପାନୀର ମୁଖ୍ୟ କାର୍ଯ୍ୟକଳାପ ଯଥା, ବାସଗୃହ ପାଇଁ ଅର୍ଥ ବ୍ୟବସ୍ଥା ଯୋଜନା ରଣର ସମ୍ଭବ ଅସୁଲି ଏବଂ ପାଣ୍ଟିର ଅଭାବ ପାଇଁ ଅର୍ଥ ବିଭାଗ ଦ୍ୱାରା ଲଗାଯାଇଥିବା ପ୍ରତିବନ୍ଧକ ଯୋଗୁ ବନ୍ଦ ହୋଇଯାଇଥିଲା (ଜୁଲାଇ 2003) । କୌଣସି ନିର୍ଦ୍ଦେଶକ ମଣ୍ଡଳୀଙ୍କ ବିନା କମ୍ପାନୀ ବୈଷୟିକ ଭାବରେ ଉଲ୍ଲୁରହିଥିଲା, ଯାହା ବିଗତ 13 ବର୍ଷ ପାଇଁ ଏହାର ହିସାବ ମଧ୍ୟ ପ୍ରସ୍ତୁତ କରିନଥିଲା । ମାର୍ଚ୍ଚ 2022 ସୁଦ୍ଧା ଶେଷ ହୋଇଥିବା ପାଞ୍ଚ ବର୍ଷ ମଧ୍ୟରେ କମ୍ପାନୀ 6.69 କୋଟି ଟଙ୍କା ଅସୁଲି କରିଥିଲା ଯାହାକି ଏହାର 2,405.11 କୋଟି ଟଙ୍କାର ବକେୟା ଦେୟର 0.28 ପ୍ରତିଶତ ଥିଲା । ସମୀକ୍ଷାରେ ନିମ୍ନ ଅନୁଲେଖନଗୁଡ଼ିକରେ ବ୍ୟବସାୟର ସ୍ଥିତି ବିଶ୍ଳେଷଣ କରାଯାଇଛି ।

### 2.7.2 ସାଙ୍ଗଠନିକ ବ୍ୟବସ୍ଥା

ଜୁନ୍ 2016ଠାରୁ କମ୍ପାନୀର ନିର୍ଦ୍ଦେଶକ ମଣ୍ଡଳୀ ଗଠନ ହୋଇନଥିଲା । କମ୍ପାନୀର ଦୈନନ୍ଦିନ ପରିଚାଳନା ପରିଚାଳନା ନିର୍ଦ୍ଦେଶକ କରୁଥିଲେ ଯିଏକି ଓଡ଼ିଶା ସରକାରଙ୍କ ଅତିରିକ୍ତ ସଚିବ ଭାବରେ ତାଙ୍କର ମୂଳ ଦାୟିତ୍ୱ ଭୁଲାଇବା ସହିତ ଅତିରିକ୍ତ ଦାୟିତ୍ୱ ବହନ କରୁଥିଲେ ।

### 2.7.3 ସମୀକ୍ଷା ମାନଦଣ୍ଡ

- ନିଗମ ଯୋଜନା ଏବଂ ଯୋଜନା ନିର୍ଦ୍ଦେଶାବଳୀ;
- ବାର୍ଷିକ ବଜେଟ୍ ଏବଂ କମ୍ପାନୀର ଦୀର୍ଘକାଳୀନ ପରିପ୍ରେକ୍ଷଣ ଯୋଜନା;
- କମ୍ପାନୀ ଅଧିନିୟମ, 2013, କମ୍ପାନୀର ମେମୋରେଣ୍ଡମ ଏବଂ ଆର୍ଟିକଲ୍ ଅଫ୍ ଆସୋସିଏସନ୍, ଓଡ଼ିଶା ସରକାରଙ୍କ ସହିତ କମ୍ପାନୀ ଦ୍ୱାରା ସାକ୍ଷରିତ ରୁଝାମଣାପତ୍ର ଏବଂ ନିଗମ ଶାସନ ନିୟମ; ଏବଂ
- ଓଡ଼ିଶା ସରକାରଙ୍କ ନୀତି, ବିଜ୍ଞପ୍ତି, ନିର୍ଦ୍ଦେଶାବଳୀ ଇତ୍ୟାଦି ।

### ସମୀକ୍ଷା ଫଳାଫଳ

#### 2.7.4 ଆର୍ଥିକ ପ୍ରଦର୍ଶନ

କମ୍ପାନୀ 2017-18ରୁ 2020-21 ଅବଧି ପାଇଁ ଅସ୍ଥାୟୀ ହିସାବ ପ୍ରସ୍ତୁତ କରିଥିଲା । କମ୍ପାନୀ 2021-22 ବର୍ଷ ପାଇଁ ଅସ୍ଥାୟୀ ହିସାବର ମଧ୍ୟ ସଂକଳନ କରିନଥିଲା । 31 ମାର୍ଚ୍ଚ 2021ରେ ଶେଷ ହୋଇଥିବା ଋଷି ବର୍ଷ ପାଇଁ କମ୍ପାନୀର ଆର୍ଥିକ ସ୍ଥିତି ଏବଂ କାର୍ଯ୍ୟ ଫଳାଫଳ ପରିଶିଷ୍ଟ 18ରେ ଦିଆଯାଇଛି ।

ଏହା ଦେଖାଗଲା ଯେ, କମ୍ପାନୀ 2017-18ରୁ 2020-21 ପର୍ଯ୍ୟନ୍ତ ସମସ୍ତ ଆର୍ଥିକ ବର୍ଷରେ କ୍ଷତି ସହିଥିଲା ଏବଂ ଏହି କ୍ଷତି 2017-18ରେ 38.82 କୋଟି ଟଙ୍କାରୁ 2020-21ରେ 39.38 କୋଟି ଟଙ୍କା ମଧ୍ୟରେ ଥିଲା । କମ୍ପାନୀର ଏକତ୍ରୀକୃତ କ୍ଷତି 2017-18ରେ (-) 426.23 କୋଟି ଟଙ୍କାରୁ 2020-21ରେ (-) 543.76

କୋଟି ଟଙ୍କାକୁ ବୃଦ୍ଧି ପାଇଥିଲା । ଏହି କ୍ଷତି ମୁଖ୍ୟତଃ ଓଡ଼ିଶା ସରକାରଙ୍କ ରଣ ଉପରେ ବାର୍ଷିକ 38.29 କୋଟି ଟଙ୍କାର ଆର୍ଥିକ ଖର୍ଚ୍ଚ ଯୋଗୁ ହୋଇଥିଲା । କମ୍ପାନୀର କର୍ମଚାରୀ ବାବଦରେ ଖର୍ଚ୍ଚ 2017-18ରୁ 2020-21 ମଧ୍ୟରେ 1.05 କୋଟି ଟଙ୍କାରୁ 1.28 କୋଟି ଟଙ୍କା ମଧ୍ୟରେ ଥିଲା ଯାହା ତୁଳନାରେ ସେହି ସମୟରେ ରାଜସ୍ୱ 0.27 କୋଟି ଟଙ୍କାରୁ 0.76 କୋଟି ଟଙ୍କା ଥିଲା । ଏହା ଦେଖାଗଲା ଯେ, କମ୍ପାନୀର 15 ଜଣ କର୍ମଚାରୀଙ୍କୁ ସେମାନଙ୍କର ବେତନ ପ୍ରଦାନର ସର୍ତ୍ତାବଳୀ ଏବଂ ବୁଦ୍ଧିମତା ବୃତ୍ତାନ୍ତ ନକରି ସମୟ ସମୟରେ ଗୃହ ଏବଂ ନଗର ଉନ୍ନୟନ ବିଭାଗରେ ନିୟୋଜିତ କରାଯାଇଥିଲା । ଫଳସ୍ୱରୂପ, କମ୍ପାନୀ ସେମାନଙ୍କର ସେବା ନପାଇ ଏହି ନିୟୋଜିତ କର୍ମଚାରୀଙ୍କୁ 2017-18ରୁ 2021-22 ପର୍ଯ୍ୟନ୍ତ 2.70 କୋଟି ଟଙ୍କା ପ୍ରଦାନ କରିଥିଲା । ଯଦିଓ କମ୍ପାନୀ ଏହି କର୍ମଚାରୀମାନଙ୍କୁ ଭାରମୁକ୍ତ କରିବା ପାଇଁ ବିଭାଗକୁ ଅନୁରୋଧ କରିଥିଲା (30 ସେପ୍ଟେମ୍ବର 2022), ତାହା ଆଜି ପର୍ଯ୍ୟନ୍ତ ବିଚାରାଧୀନ ଥିଲା ।

ଓଆର୍ଏଚ୍‌ଡିସି ଉତ୍ତର ଦେଇଥିଲା (ମାର୍ଚ୍ଚ 2023) ଯେ, ପୂର୍ବରୁ ପଠାଯାଇଥିବା ଚିଠି 30 ସେପ୍ଟେମ୍ବର 2022 ବ୍ୟତୀତ 21 ମାର୍ଚ୍ଚ 2023 ରେ ପ୍ରମୁଖ ସଚିବ, ଏଚ୍‌ଆଇଏସ୍‌ଡି ବିଭାଗକୁ ଏକ ସ୍ମାରକପତ୍ର ଦିଆଯାଇଅଛି ।

ସମୀକ୍ଷାରେ ଖରାପ ଆର୍ଥିକ ସ୍ଥିତିକୁ ବିଶ୍ଳେଷଣ କରାଯାଇଥିଲା ଯେଉଁଥିରେ ଏହା ପ୍ରକାଶ ପାଇଲା ଯେ ସାଧାରଣତଃ ଯୋଜନା, ପର୍ଯ୍ୟାଲୋଚନା ଏବଂ ଆଭ୍ୟନ୍ତରୀଣ ନିୟନ୍ତ୍ରଣରେ ତ୍ରୁଟି ଯୋଗୁ ଏହିପରି ପରିସ୍ଥିତି ହୋଇଥିଲା । ଅଧିକତ୍ର, ରଣର ଅସୁଲି ପାଇଁ, ଆର୍ଥିକ ସମ୍ପତ୍ତିର ନିରାପତ୍ତା ଏବଂ ପୁନଃନିର୍ମାଣ ଏବଂ ସୁରକ୍ଷା ଜମା ନିୟମାବଳୀ (ସରଫାଇସି) ନିୟମାବଳୀ, 2002ର ବ୍ୟବସ୍ଥା ଏବଂ ଓଡ଼ିଶା ଜନସାଧାରଣ ରଣ ଆଦାୟ (ଓପିଡିଆର) ଅଧିନିୟମ, 1962 ବ୍ୟବସ୍ଥା ଅନୁଯାୟୀ, ଉତ୍ତମ ଅସୁଲି କରିବା ପାଇଁ ବନ୍ଧକ ସମ୍ପତ୍ତିଗୁଡ଼ିକର ଅଧିଗ୍ରହଣ କରାଯାଇ ନଥିଲା ।

**2.7.5 ଯୋଜନା, ପର୍ଯ୍ୟାଲୋଚନା ଏବଂ ଆଭ୍ୟନ୍ତରୀଣ ନିୟନ୍ତ୍ରଣ**

- i. ଓଡ଼ିଶା ସରକାରଙ୍କ ନିଗମ ଶାସନ ନିୟମ ଅନୁଯାୟୀ ଆର୍ଥିକ ଏବଂ ଅଣ-ଆର୍ଥିକ ଲକ୍ଷ୍ୟର ସଫଳତା ସହିତ ସମ୍ପଳ ଆବଶ୍ୟକତାକୁ ଏକାତ୍ର କରିବା ପାଇଁ କମ୍ପାନୀ କର୍ପୋରେଟ୍ ଦୀର୍ଘକାଳୀନ ଯୋଜନା କିମ୍ବା ବାର୍ଷିକ ବଜେଟ୍ ପ୍ରସ୍ତୁତ କରିନଥିଲା । ନିୟମାବଳୀ ଅନୁଯାୟୀ ପ୍ରଶାସନିକ ବିଭାଗ ସହିତ ବୁଝାମଣାପତ୍ର (ଏମ୍‌ଓୟୁ) ସ୍ୱାକ୍ଷରିତ କରିନଥିଲା, ଯାହା କର୍ପୋରେଟ୍ ଯୋଜନା ଉପରେ ଆଧାର କରି ପ୍ରମୁଖ କାର୍ଯ୍ୟଦକ୍ଷତା ସୂଚକାଙ୍କର ବିକାଶ ନିର୍ଦ୍ଦିଷ୍ଟ କରେ ଏବଂ ପ୍ରତ୍ୟେକ କାର୍ଯ୍ୟଦକ୍ଷତା ମାନଦଣ୍ଡ ଅନୁଯାୟୀ ଲକ୍ଷ୍ୟ ନିର୍ଦ୍ଦିଷ୍ଟ କରେ । କର୍ପୋରେଟ୍ ଯୋଜନା ଏବଂ ଏମ୍‌ଓୟୁ ହୋଇନଥିବାରୁ ସମୀକ୍ଷାରେ କମ୍ପାନୀର ଲକ୍ଷ୍ୟ ତୁଳନାରେ କାର୍ଯ୍ୟଦକ୍ଷତାର ମୂଲ୍ୟାଙ୍କନ ହୋଇ ପାରିନଥିଲା ।
- ii. ଜୁନ୍ 2016ଠାରୁ କମ୍ପାନୀ ନିର୍ଦ୍ଦେଶକ ମଣ୍ଡଳୀଙ୍କର କୌଣସି ବୈଠକ କରିନଥିଲା । ବ୍ୟବସାୟ ପ୍ରକ୍ରିୟାର ଅଖଣ୍ଡତା ଏବଂ ଆର୍ଥିକ ରିପୋର୍ଟର ବିଶ୍ୱସନୀୟତାକୁ ସୁରକ୍ଷିତ ରଖିବା ପାଇଁ କମ୍ପାନୀ ପାଖରେ କୌଣସି ସମୀକ୍ଷା ସମିତି କିମ୍ବା ଆଭ୍ୟନ୍ତରୀଣ ସମୀକ୍ଷା ଅଙ୍ଗ ନଥିଲା ।

ନିର୍ଦ୍ଦେଶକ ମଣ୍ଡଳୀ ଯାହା ମୁଖ୍ୟତଃ କମ୍ପାନୀର ଆଭ୍ୟନ୍ତରୀଣ ନିୟନ୍ତ୍ରଣ ଏବଂ ପର୍ଯ୍ୟାଲୋଚନା ପାଇଁ ଦାୟୀ ଥିଲା, ତାଙ୍କର ଅନୁପସ୍ଥିତିରେ ଆଭ୍ୟନ୍ତରୀଣ ନିୟନ୍ତ୍ରଣରେ ସମ୍ପୂର୍ଣ୍ଣ ତ୍ରୁଟି ଥିଲା ।

ଓଆର୍ଏଚ୍‌ଡିସି/ଓଡ଼ିଶା ସରକାରଙ୍କ ଦ୍ୱାରା କୌଣସି ଉତ୍ତର ପ୍ରଦାନ କରାଯାଇନଥିଲା ।

**2.7.6 ରଣ ଯୋଜନାର ପରିଚାଳନା**

କମ୍ପାନୀ ମୋଟ 614.49 କୋଟି<sup>32</sup> ଟଙ୍କାର ପୁଞ୍ଜି ଉଠାଇଥିଲା ଏବଂ 1995ରୁ 2003 ମଧ୍ୟରେ 1,60,362 ହିତାଧିକାରୀଙ୍କୁ ଛଅଟି ବିଭିନ୍ନ ଯୋଜନା ଅଧିନରେ କମ୍ପାନୀ 554.47 କୋଟି ଟଙ୍କା ରଣ ପ୍ରଦାନ କରିଥିଲା ।

<sup>32</sup> ଏଚ୍‌ସ୍‌ସ୍‌ଡିସିଓଠାରୁ ରଣ (438.33 କୋଟି ଟଙ୍କା) + ଓଡ଼ିଶା ସରକାରଙ୍କ ଦ୍ୱାରା ପୁଞ୍ଜି ସଞ୍ଚାର (48.16 କୋଟି ଟଙ୍କା) + କ୍ରେଡିଟ୍ ଲିଙ୍କଡ୍ ହାଉସିଂ ଯୋଜନା ଏବଂ କଲିଙ୍ଗ ଜୁଟାର ଯୋଜନା ଅଧିନରେ ରଖାଯାଇଥିବା ଶ୍ରମ ଉପାଦାନ (102 କୋଟି ଟଙ୍କା + 26 କୋଟି ଟଙ୍କା)

ଯେହେତୁ, ଜୁଲାଇ 2003ଠାରୁ ରଣ ପ୍ରଦାନ ବନ୍ଦ ହୋଇଯାଇଥିଲା, ବର୍ତ୍ତମାନ ଓଆର୍ଏସ୍‌ଡିସିର ମୁଖ୍ୟ କାର୍ଯ୍ୟକଳାପ ଏହି ରଣଗୁଡ଼ିକର ଅସ୍ତୁତ୍ତି କରିବା ଥିଲା। ସମୀକ୍ଷାରେ ଦେଖାଗଲା ଯେ, ଏହି ଯୋଜନାଗୁଡ଼ିକ ଅଧିକରେ ବହୁ ପରିମାଣର ରଣ ବକେୟା ଥିଲା ଏବଂ 2017-18ରୁ 2021-22 ମଧ୍ୟରେ ବକେୟା ରଣର ଅସ୍ତୁତ୍ତି ଅଳ୍ପ ଥିଲା ଯାହାକି ନିମ୍ନ ଅନୁକ୍ଷେତ୍ରରେ ଆଲୋଚନା ହୋଇଛି।

**2.7.6.1 ପ୍ରୋଜେକ୍ଟ ଫାଇନାନ୍ସ ଯୋଜନା**

ସହରାଞ୍ଚଳରେ ଆପାର୍ଟମେଣ୍ଟ ନିର୍ମାଣ ପାଇଁ ବିଲଡର୍/ନିର୍ମାଣକାରୀ କମ୍ପାନୀ ପାଇଁ ଟ୍ରିଲ୍ ରଣ<sup>33</sup>କୁ ସୁଗମ କରିବା ପାଇଁ କମ୍ପାନୀ ମଇ 1996ରେ ପ୍ରୋଜେକ୍ଟ ଫାଇନାନ୍ସ ଯୋଜନା ଆରମ୍ଭ କରିଥିଲା। ଏହି ଯୋଜନା ଅଧିକରେ 1996ରୁ 2001 ମଧ୍ୟରେ 25 ଜଣ ହିତାଧିକାରୀଙ୍କୁ 19.74 କୋଟି ଟଙ୍କା ରଣ ପ୍ରଦାନ କରାଯାଇଥିଲା। ରଣର ସୁଧ ହାର ବାର୍ଷିକ 17ରୁ 21 ପ୍ରତିଶତ ମଧ୍ୟରେ ଥିଲା ଯାହା ପାଇଁ ସୁଧ କିମ୍ବା ମୂଳ ଦେୟରେ ବିଫଳ ହେଲେ ବାର୍ଷିକ ଆହୁରି 2ରୁ 3.5 ପ୍ରତିଶତ ଅଧିକ ଦଣ୍ଡ ବିଧାନ ସୁଧ ଦେବାର ଥିଲା। ରଣ ବିରୁଦ୍ଧରେ ଜମି ଦସ୍ତାବିଜ ବନ୍ଦକ ରଖାଯାଇଥିଲା। ସମୀକ୍ଷାରେ ଦେଖାଗଲା ଯେ:

- 1998ରୁ 2007 ମଧ୍ୟରେ ଦଶ ଜଣ ହିତାଧିକାରୀ ରଣ ପରିଶୋଧ କରି ରଣ ଖାତା ବନ୍ଦ କରିଥିଲେ ଏବଂ ଜଣେ ହିତାଧିକାରୀ 2018ରେ ରଣ ପରିଶୋଧ କରିଥିଲେ। 2017-18ରୁ 2021-22 ମଧ୍ୟରେ, କେବଳ ଜଣେ ହିତାଧିକାରୀ 0.29 କୋଟି ଟଙ୍କା ପରିଶୋଧ କରି ରଣ ଖାତା ବନ୍ଦ କରିଥିଲେ। ଉପଯୁକ୍ତ ସମୟରେ ଅନ୍ୟ 14 ଜଣ ହିତାଧିକାରୀଙ୍କଠାରୁ କୌଣସି ଅସ୍ତୁତ୍ତି ହୋଇ ପାରିନଥିଲା। ମାର୍ଚ୍ଚ 2022 ସୁଦ୍ଧା, 14 ଜଣ ହିତାଧିକାରୀଙ୍କ ବିରୋଧରେ ବକେୟା ରଣ 64.55 କୋଟି ଟଙ୍କା ସୁଧ ସହିତ 71.55 କୋଟି ଟଙ୍କା ଥିଲା।
- ରଣର ପରିଶୋଧ ପାଇଁ ଦାବିପତ୍ର ନିୟମିତ ଭାବରେ ଦିଆଯାଉ ନଥିଲା। 2017-18ରୁ 2021-22 ମଧ୍ୟରେ କେବଳ ତିନି ଜଣ ହିତାଧିକାରୀଙ୍କୁ ଥରେ ଦାବିପତ୍ର ପ୍ରଦାନ କରାଯାଇଥିଲା ଏବଂ ଏହି ଅବଧି ମଧ୍ୟରେ ଅନ୍ୟ ହିତାଧିକାରୀଙ୍କୁ ଦାବିପତ୍ର ଦିଆଯାଇ ନଥିଲା।
- ବୋର୍ଡ଼ ସଂକଳ୍ପ ପ୍ରସାର (ନଭେମ୍ବର 2012) ଅନୁଯାୟୀ, ପରିଚାଳନା ନିର୍ଦ୍ଦେଶକଙ୍କୁ ସର୍ଫାଇସି ଅଧିନିୟମ, 2002କୁ କାର୍ଯ୍ୟକାରୀ କରିବା ପାଇଁ ପ୍ରାଧିକୃତ ଅଧିକାରୀ ଭାବରେ ନିଯୁକ୍ତ କରିଥିଲେ। କିନ୍ତୁ, 14 ଜଣ ହିତାଧିକାରୀଙ୍କ ମଧ୍ୟରୁ ସାତ ଜଣ ହିତାଧିକାରୀଙ୍କୁ ବନ୍ଦକ ସମ୍ପତ୍ତିର ଜବତ ପାଇଁ ସର୍ଫାଇସି ଅଧିନିୟମ ଅନୁଯାୟୀ କୌଣସି ନୋଟିସ ପ୍ରଦାନ କରାଯାଇନଥିଲା। ହିତାଧିକାରୀଙ୍କ ସହିତ କାରବାରରେ ଏହା ଅପ୍ରତ୍ୟାଶିତ ଭେଦଭାବକୁ ସୂଚିତ କରୁଥିଲା। ଯଦିଓ ସାତ ଜଣ ହିତାଧିକାରୀଙ୍କୁ ନୋଟିସ୍ ପ୍ରଦାନ କରାଯାଇଥିଲା, ପାଞ୍ଚ ଜଣ ହିତାଧିକାରୀଙ୍କ କ୍ଷେତ୍ରରେ ସମ୍ପତ୍ତିର ଜବତ କରାଯାଇ ନଥିଲା। ଦୁଇ ହିତାଧିକାରୀ ଯାହାଙ୍କଠାରୁ ଅଧିନିୟମ ଅନୁଯାୟୀ ସମ୍ପତ୍ତି ଜବତ କରାଯାଇଥିଲା, କମ୍ପାନୀ ଜୁଲାଇ 2010 ଏବଂ ଅକ୍ଟୋବର 2013ରେ ବନ୍ଦକ ସମ୍ପତ୍ତି ବିକ୍ରୟ ମାଧ୍ୟମରେ 4.23 କୋଟି ଟଙ୍କା ଅସ୍ତୁତ୍ତି କରିଥିଲେ। ତେଣୁ, ସମସ୍ତ ବିଫଳ ହିତାଧିକାରୀଙ୍କ ବିରୁଦ୍ଧରେ ସର୍ଫାଇସି ଅଧିନିୟମ, 2002ର କାର୍ଯ୍ୟକାରୀ ନହେବା ଏବଂ ରଣ ଆଦାୟ ପାଇଁ ଅନୁସରଣର ଅଭାବ ଯୋଗୁ, ମାର୍ଚ୍ଚ 2022 ସୁଦ୍ଧା 71.55 କୋଟି ଟଙ୍କା ଆଦାୟ ହୋଇପାରି ନଥିଲା।
- ଅଧିକତ୍ର, ସମୀକ୍ଷାରେ ଏହା ଦେଖାଗଲା ଯେ ଜୁଲାଇ 2018ରେ ମେସର୍ସ ବି. ଇଞ୍ଜିନିୟରିଂ ଏବଂ ବିଲ୍ଡିଂସ୍ ବକେୟା ରଣ ସମାଧାନ ମାମଲାରେ କମ୍ପାନୀ ଦ୍ଵାରା ରଣ ସମାଧାନ ରାଶି ଭୁଲ ଭାବରେ ଗଣନା କରାଯାଇଥିଲା। ମେସର୍ସ ବି. ଇଞ୍ଜିନିୟରିଂ ଏବଂ ବିଲ୍ଡିଂସ୍ ରଣ ଲେଜର ଖାତା ଡିସେମ୍ବର

<sup>33</sup> ଟ୍ରିଲ୍ ରଣ ହେଉଛି ଏକ ସହମିଆଦା ରଣ, ଯାହା ଜଣେ ବ୍ୟକ୍ତି କିମ୍ବା କମ୍ପାନୀ ବ୍ୟବହାର କରନ୍ତି ଯେଉଁଠି ସ୍ଵାଧୀନ ଆର୍ଥିକ ସହାୟତା ନପାଆନ୍ତି ଏବଂ ବିଦ୍ୟମାନ ରଣ ଦେୟ ନକରିଥାନ୍ତି

2006ରୁ ଅପଡେଟ୍ ହୋଇନଥିଲା। କମ୍ପାନୀ ଦ୍ୱାରା 0.29 କୋଟି ଟଙ୍କାର ଦାବି ଆଧାରରେ ଏହି ରଣ ପରିଶୋଧର ସମାଧାନ କରାଯାଇଥିଲା (ଜୁଲାଇ 2018)। କିନ୍ତୁ, ସମୀକ୍ଷାରେ ତୁଚ୍ଛନାମାର ସର୍ତ୍ତାବଳୀ ଅନୁଯାୟୀ ଏହାର ପୁନଃଗଣନା କରାଯାଇଥିଲା ଏବଂ ଦେଖାଯାଇଥିଲା ଯେ ଭୁଲ ହିସାବ ହେତୁ ରଣ ସମାଧାନ ବାବଦକୁ ମେସର୍ସ ବି. ଇଞ୍ଜିନିୟରିଂ ଏବଂ ବିଲ୍ଡିଂଠାରୁ 0.66 କୋଟି ଟଙ୍କାର ସଙ୍କ ଆଦାୟ ହୋଇଥିଲା।

କମ୍ପାନୀ ପରିଶୋଧ ରାଶି ପ୍ରଥମେ ଦଣ୍ଡବିଧାନ ସୂଚ ଏବଂ ତାହା ପରେ ସୂଚ ଏବଂ ମୂଳରୁ ହ୍ରାସ କରିବା ପରିବର୍ତ୍ତେ ପ୍ରଥମେ ସୂଚ ଏବଂ ମୂଳରୁ ଏବଂ ତାହା ପରେ ଦଣ୍ଡବିଧାନ ସୂଚରୁ ହ୍ରାସ କରିବାର ନୀତି ଗ୍ରହଣ କରିଥିଲା। ଏହା ଏକ ଋଚୀର୍ତ୍ତ ଆକାଉଣ୍ଟାଣ୍ଟିଂଠାରୁ ମିଳିଥିବା ଏକ ବିଶେଷତା ମତ ସତ୍ତ୍ୱେ ହୋଇଥିଲା। ଏହି କାରଣରୁ, ମେସର୍ସ ବି. ଇଞ୍ଜିନିୟରିଂ ଏବଂ ବିଲ୍ଡିଂର ରଣ ପରିମାଣ ସମାଧାନରେ 1.06 କୋଟି ଟଙ୍କା ସଙ୍କ ଆଦାୟ ହୋଇଥିଲା। ତେଣୁ, ପ୍ରୋଜେକ୍ଟ ଫାଇନାନ୍ସ ଯୋଜନା ଅଧିନରେ ମଞ୍ଜୁର ହୋଇଥିବା ମେସର୍ସ ବି. ଇଞ୍ଜିନିୟରିଂ ଏବଂ ବିଲ୍ଡିଂଙ୍କ ରଣ ସମାଧାନରେ 1.72 କୋଟି ଟଙ୍କା (0.66 କୋଟି ଟଙ୍କା + 1.06 କୋଟି ଟଙ୍କା) କ୍ଷତି ଘଟିଥିଲା।

ଓଆର୍ଏଚ୍‌ଡିସି ଉତ୍ତର ଦେଇଥିଲା (ମାର୍ଚ୍ଚ 2023) ଯେ, ଅପଡେଟେଡ୍ ଦାବିପତ୍ର କରଜଧାରୀଙ୍କୁ ପଠାଯିବ। ଅଧିକତ୍ତ୍ୱ ସମୀକ୍ଷାର ପର୍ଯ୍ୟବେକ୍ଷଣ ଅନୁଯାୟୀ ନୂତନ ଦାବିପତ୍ର ମେସର୍ସ ବି. ଇଞ୍ଜିନିୟରିଂ ଏବଂ ବିଲ୍ଡିଂକୁ ବର୍ତ୍ତମାନ ପଠାଯାଇଛି।

**2.7.6.2 ବିଲ୍ଡିଂ ସେକ୍ଟର ଯୋଜନା**

ଫେବୃୟାରୀ 2000ରେ କମ୍ପାନୀ ବିଲ୍ଡିଂ ସେକ୍ଟର ଯୋଜନା କାର୍ଯ୍ୟକାରୀ କରିଥିଲା ଯେଉଁଥିରେ 13ଟି ବାତ୍ୟା (ମହାବାତ୍ୟା 1999) ପ୍ରଭାବିତ ଜିଲ୍ଲାଗୁଡ଼ିକରେ ନିର୍ମାଣ ସାମଗ୍ରୀର ଆବଶ୍ୟକତା ପାଇଁ ସଙ୍କ ମୂଲ୍ୟର ନିର୍ମାଣ ସାମଗ୍ରୀ ଉତ୍ପାଦନ ପାଇଁ ରଣ ଦିଆଯାଇଥିଲା। ଏହି ଯୋଜନା ଅଧିନରେ 2000ରୁ 2002 ମଧ୍ୟରେ 5.84 କୋଟି ଟଙ୍କାର ରଣ ନିର୍ମାଣ ସାମଗ୍ରୀ ଉତ୍ପାଦନରେ ନିୟୋଜିତ 67ଟି ଏନ୍‌ଜିଓ/ବେସରକାରୀ ସଂସ୍ଥାକୁ ପ୍ରଦାନ କରାଯାଇଥିଲା। ବାର୍ଷିକ 13.5 ପ୍ରତିଶତ ସୂଚ ହାରରେ ଏହି ରଣ ପ୍ରଦାନ କରାଯାଇଥିଲା। ରଣ ପାଇଁ ଜମି ଦସ୍ତାବିଜ ବନ୍ଧକ ରଖାଯାଇଥିଲା।

ଏହି ଯୋଜନା ଅଧିନରେ ଅନୁମୋଦିତ ରଣର ବକେୟା ଏବଂ ଅସୁଲିର ସ୍ଥିତି ବିଶ୍ଳେଷଣ କରାଯାଇଥିଲା ଏବଂ ଦେଖାଗଲା ଯେ, 67 ଜଣ ହିତାଧିକାରୀଙ୍କ ମଧ୍ୟରୁ ନଅ ଜଣ ହିତାଧିକାରୀ ରଣ ପରିଶୋଧ କରିଥିଲେ। ମୂଳ ଏବଂ ସୂଚ ବାବଦରେ 2017-18ରୁ 2021-22 ମଧ୍ୟରେ କୌଣସି ରଣ ରାଶିର ଅସୁଲି କରାଯାଇ ନଥିଲା। ରଣର ଅସୁଲି ପାଇଁ ଦାବିପତ୍ର ନିୟମିତ ଭାବରେ ପ୍ରଦାନ କରାଯାଇ ନଥିଲା। 2017-18ରୁ 2021-22 ଅବଧି ମଧ୍ୟରେ କେବଳ ମାର୍ଚ୍ଚ 2020 ରେ ଥରେ ଦାବିପତ୍ର ପ୍ରଦାନ କରାଯାଇଥିଲା। କୌଣସି ହିତାଧିକାରୀଙ୍କ ବିରୁଦ୍ଧରେ ବନ୍ଧକ ସମ୍ପତ୍ତିର ଜବତ ପାଇଁ, ସର୍ଫାଇସି ଅଧିନିୟମ, 2002 ଅନୁଯାୟୀ କୌଣସି କାର୍ଯ୍ୟାନୁଷ୍ଠାନ ଗ୍ରହଣ କରାଯାଇ ନଥିଲା। ଫଳସ୍ୱରୂପ, ମାର୍ଚ୍ଚ 2022 ସୁଦ୍ଧା 69.96 କୋଟି ଟଙ୍କାର ବକେୟା ପଡ଼ି ରହିଥିଲା।

ଓଆର୍ଏଚ୍‌ଡିସି ଉତ୍ତର ଦେଇଥିଲା (ମାର୍ଚ୍ଚ 2023) ଯେ, ଏହି ଯୋଜନା ଅନ୍ତର୍ଗତ କରଜଧାରୀଙ୍କୁ ଅପଡେଟେଡ୍ ଦାବିପତ୍ର ଜାରି କରିବା ପାଇଁ କାର୍ଯ୍ୟାନୁଷ୍ଠାନ ଗ୍ରହଣ କରାଯାଉଛି।

**2.7.6.3 କର୍ପୋରେଟ୍ ରଣ ଯୋଜନା**

କର୍ପୋରେଟ୍ ରଣ ଯୋଜନା ଅଧିନରେ, କମ୍ପାନୀ ରାଜ୍ୟ/କେନ୍ଦ୍ର ସରକାର/ପିଏସ୍‌ସ୍/ଅର୍ଦ୍ଧସରକାରୀ ସଂସ୍ଥା/ସାୟର ଶାସନ ସରକାରଙ୍କର କର୍ମଚାରୀ ଯେଉଁ ମାନଙ୍କର ଗ୍ରାମାଞ୍ଚଳ କିମ୍ବା ସହରାଞ୍ଚଳରେ ଥିବା ଘର ମହାବାତ୍ୟା 1999ରେ ପ୍ରଭାବିତ ହୋଇଥିଲା ସେମାନଙ୍କୁ ରଣ ପ୍ରଦାନ କରିଥିଲା। ବାର୍ଷିକ 13.5 ପ୍ରତିଶତ ସୂଚ ହାରରେ ଏହି ରଣଗୁଡ଼ିକ ବିତରଣ କରାଯାଇଥିଲା। ବିତରଣ କରାଯାଇଥିବା ରଣ ହିତାଧିକାରୀଙ୍କର ନିୟୁତ୍ତ୍ୱଦାତାଙ୍କ ଦ୍ୱାରା ଗ୍ୟାରେଣ୍ଟିଯୁକ୍ତ

ହୋଇଥିଲା । 1999ରୁ 2003 ମଧ୍ୟରେ କମ୍ପାନୀ 116.22 କୋଟି ଟଙ୍କା ଏହି ଯୋଜନା ଅଧିନରେ 25,793 ଜଣ ହିତାଧିକାରୀଙ୍କୁ ବିତରଣ କରିଥିଲା । ଏଥିମଧ୍ୟରୁ, 16,906 ଜଣ ହିତାଧିକାରୀ ରଣ ପରିଶୋଧ କରି ସେମାନଙ୍କ ରଣ ଖାତା ବନ୍ଦ କରିଥିଲେ ।

ଏଥିରୁ ପୁଣି ଦେଖାଗଲା ଯେ କମ୍ପାନୀ 2017-18ରୁ 2021-22 ମଧ୍ୟରେ ମୂଳ ବାବଦରେ 3.39 କୋଟି ଟଙ୍କା ଏବଂ ସୁଧ ବାବଦରେ 1.41 କୋଟି ଟଙ୍କା ଅସୁଲି କରିଥିଲା, ଯାହା ମୂଳର 8.72 ପ୍ରତିଶତ ଏବଂ ସୁଧର 0.69 ପ୍ରତିଶତକୁ ସୂଚାଇଥିଲା । 31 ମାର୍ଚ୍ଚ 2022 ସୁଦ୍ଧା ମୋଟ ସୁଧ ଏବଂ ମୂଳ ବାବଦରେ ଯଥାକ୍ରମେ 203.96 କୋଟି ଟଙ୍କା ଏବଂ 38.88 କୋଟି ଟଙ୍କା ବକେୟା ପଡ଼ିରହିଥିଲା । ଫଳସ୍ଵରୂପ, 8,887 ଜଣ ହିତାଧିକାରୀଙ୍କଠାରୁ 242.84 କୋଟି ଟଙ୍କା ଆଦାୟ ହୋଇପାରି ନଥିଲା । ବକେୟା ରଣ ଅସୁଲି ପାଇଁ କମ୍ପାନୀ ଓପିଡିଆର ଅଧିନିୟମ, 1962 ଅନୁଯାୟୀ କୌଣସି ପଦକ୍ଷେପ ନେଇ ନଥିଲା ।

ଓଆର୍‌ଏଚ୍‌ଡିସି ଉତ୍ତର ଦେଇଥିଲା (ମାର୍ଚ୍ଚ 2023) ଯେ, ଇତି ମଧ୍ୟରେ ସମ୍ପୂର୍ଣ୍ଣ ଉଠାଣ ଏବଂ ବିତରଣ କାର୍ଯ୍ୟାଳୟକୁ ଅନେକ ଗୁଡ଼ିଏ ଦାବିପତ୍ର ପଠାଯାଇଛି ଏବଂ ଓପିଡିଆର ଅଧିନିୟମ ଅନୁଯାୟୀ ପ୍ରତ୍ୟେକ ବ୍ୟକ୍ତିଗତ ଖୁଲାପି କରଜଧାରୀଙ୍କ ବିରୋଧରେ କାର୍ଯ୍ୟାନୁଷ୍ଠାନ ଆରମ୍ଭ ହେବ ।

**2.7.6.4 କଲିଙ୍ଗ କୁଟୀର ଯୋଜନା**

ବାର୍ଷିକ 10 ପ୍ରତିଶତ ସୁଧ ହାରରେ ଗ୍ରାମାଞ୍ଚଳର ଅର୍ଥନୈତିକ ଦୁର୍ବଳ ଶ୍ରେଣୀ (ଇବ୍‌ସ୍‌ଏସ୍)କୁ ସହଜ ରଣ ସହାୟତା ଯୋଗାଇଦେବା ପାଇଁ ଓଡ଼ିଶା ସରକାର କମ୍ପାନୀ ମାଧ୍ୟମରେ କଲିଙ୍ଗ କୁଟୀର ଯୋଜନା କାର୍ଯ୍ୟକାରୀ କରିବାକୁ ନିଷ୍ପତ୍ତି ନେଇଥିଲେ (ଅକ୍ଟୋବର 1994) । ଏହି ରଣଗୁଡ଼ିକ ଜମିର ରେକର୍ଡ-ଅଫ-ରାଇଟ୍<sup>34</sup> ଏବଂ ଟାଇଟଲ୍ ଡିଡ୍‌ସ୍ ଏବଂ ରଣ ପରିଶୋଧ ହେବା ପର୍ଯ୍ୟନ୍ତ 4,500 ଟଙ୍କାର ସୁଧା ଜମା ଉପରେ ଆଇନଗତ ଅଧିକାର ସହିତ ସୁରକ୍ଷିତ ଥିଲା । ଏହି ଯୋଜନା ଅଧିନରେ, 1995ରୁ 2003 ମଧ୍ୟରେ କମ୍ପାନୀ 59.23 କୋଟି ଟଙ୍କା ରଣ 28,524 ଜଣ ହିତାଧିକାରୀଙ୍କୁ ପ୍ରଦାନ କରିଥିଲା । ସେଥିମଧ୍ୟରୁ, 4,114 ଜଣ ହିତାଧିକାରୀ ରଣ ପରିଶୋଧ କରିଥିଲେ । ମାର୍ଚ୍ଚ 2022 ସୁଦ୍ଧା ଅବଶିଷ୍ଟ 24,410 ଜଣ ହିତାଧିକାରୀଙ୍କଠାରୁ 75.38 କୋଟି ଟଙ୍କା ସୁଧ ସହିତ 128.83 କୋଟି ଟଙ୍କା ବକେୟା ପଡ଼ିରହିଥିଲା । ଏହା ଦେଖାଗଲା ଯେ:

- i. 31 ମାର୍ଚ୍ଚ 2022ରେ ଶେଷ ହୋଇଥିବା ଗତ ପାଞ୍ଚ ବର୍ଷ ମଧ୍ୟରେ ମୂଳ ବାବଦରେ କୌଣସି ଅର୍ଥ ଅସୁଲି ହୋଇନଥିଲା ଏବଂ 2019-20 ଏବଂ 2020-21ରେ ସୁଧ ବାବଦରେ କୌଣସି ଅସୁଲି ହୋଇନଥିଲା । ଅଥଚ, କମ୍ପାନୀ 2017-18, 2018-19 ଏବଂ 2021-22 ମଧ୍ୟରେ ଅଳ୍ପ ପରିମାଣର ଯଥା 0.01 କୋଟି ଟଙ୍କା ସୁଧ ବାବଦରେ ଅସୁଲି କରିବାରେ ସକ୍ଷମ ହୋଇଥିଲା । 31 ମାର୍ଚ୍ଚ 2022 ସୁଦ୍ଧା 75.38 କୋଟି ଟଙ୍କାର ସୁଧ ସହିତ 128.83 କୋଟି ଟଙ୍କା ବକେୟା ପଡ଼ିରହିଥିଲା ।
- ii. ଓପିଡିଆର ଅଧିନିୟମ, 1962 ଅନୁଯାୟୀ ଖୁଲାପା ହିତାଧିକାରୀଙ୍କ ବିରୋଧରେ କୌଣସି ଦାବିପତ୍ର ଦେବା ପାଇଁ ପଦକ୍ଷେପ ନିଆଯାଇ ନଥିଲା । ଏହି କାରଣରୁ ଏହି ଯୋଜନା ଅଧିନରେ 128.83 କୋଟି ଟଙ୍କା ବକେୟା ରହିଥିଲା । ଅଥଚ, ଓଡ଼ିଶା ସରକାର ନିଷ୍ପତ୍ତି ନେଇଥିଲେ (ଜୁଲାଇ 2018) ଯେ କଲିଙ୍ଗ କୁଟୀର ଯୋଜନା ଅନ୍ତର୍ଗତ ଇଡ୍‌ବ୍‌ଏସ୍ ରଣ ଗୃହୀତାଙ୍କ ରଣ ଛାଡ଼ି ପାଇଁ କମ୍ପାନୀ ସରକାରଙ୍କ ନିକଟରେ ପ୍ରସ୍ତାବ ଦାଖଲ କରିବେ । ଅଥଚ, ଏପର୍ଯ୍ୟନ୍ତ (ସେପ୍ଟେମ୍ବର 2022) କମ୍ପାନୀ ଦ୍ଵାରା ସେପରି କୌଣସି ପ୍ରସ୍ତାବ ଦାଖଲ କରାଯାଇ ନଥିଲା ।

<sup>34</sup> ‘ରେକର୍ଡ ଅଫ ରାଇଟ୍’ ହେଉଛି ଏକ ଆଇନଗତ ଦଲିଲ ଯାହା ଜମି ଏବଂ ଏହାର ମାଲିକଙ୍କ ସବିଶେଷ ତଥ୍ୟ ଦେଇଥାଏ

ଓଆର୍‌ଏଚ୍‌ଡିସି ଉଭୟ ଦେଇଥିଲା (ମାର୍ଚ୍ଚ 2023) ଯେ, ଖୁଲାପା ହିତାୟତକାରୀଙ୍କୁ ଖୁବ ଶୀଘ୍ର ଅପତେଚେଡ୍ ଦାବିପତ୍ର ପ୍ରଦାନ କରାଯିବ ଏବଂ ଖୁଲାପି ହିତାୟତକାରୀଙ୍କ ବିରୋଧରେ ଓପିଡିଆର ଅଧିନିୟମ/ ସର୍ଫାଇସି ଅଧିନିୟମ ଲାଗୁ କରିବାକୁ ପଦକ୍ଷେପ ନିଆଯିବ।

**2.7.6.5 ବ୍ୟକ୍ତିଗତ ହାଉସିଂ ଫାଇନାନ୍ସ ଯୋଜନା (ଆଇଏଚ୍‌ଏଫ୍‌ଏସ୍)**

ବାସଗୃହ ନିର୍ମାଣ ଏବଂ ଅଧିଗ୍ରହଣ ପାଇଁ, ବେସରକାରୀ ବ୍ୟକ୍ତିଙ୍କଠାରୁ ନୂତନ ଘର କଣିବା, ଯେ କୌଣସି ଅର୍ଦ୍ଧସରକାରୀ ସଂସ୍ଥା/ କେନ୍ଦ୍ର ସରକାର/ ସାଧ୍ୟତାଗ୍ରାହୀ ସଂସ୍ଥା ଦ୍ଵାରା ନିର୍ମିତ ଘର/ଫ୍ଲୁଟ୍ କିଣିବା ଏବଂ ବିଦ୍ୟମାନ ବାସସ୍ଥାନର ସମ୍ପ୍ରସାରଣ ପାଇଁ କମ୍ପାନୀ ଦୀର୍ଘକାଳୀନ ରଣ ବ୍ୟକ୍ତିଗତ ହାଉସିଂ ଫାଇନାନ୍ସ ଯୋଜନା (ଆଇଏଚ୍‌ଏଫ୍‌ଏସ୍) ଅଧିନରେ ମଇ 1995ରୁ ପ୍ରଦାନ କରିଥିଲା। ଏହି ରଣ ବ୍ୟକ୍ତି ବିଶେଷ, କାର୍ଯ୍ୟରତ ଦମ୍ପତି, ବ୍ୟବସାୟୀ, ସାଧ୍ୟତାଗ୍ରାହୀ ପେଶାଦାର ଏବଂ ଅନେକ ସ୍ଵତନ୍ତ୍ର ଆୟ କରୁଥିବା ପରିବାରଙ୍କ ପାଇଁ ଉଦ୍ଦିଷ୍ଟ ଥିଲା। ଏହି ରଣ ଜମିର ଦସ୍ତାବିଜ ଏବଂ ବେତନରୁ କାଟ୍ ପାଇଁ ନିୟୁତ୍ତିଦାତାଙ୍କ ଦ୍ଵାରା ପ୍ରଦାନ କରାଯାଇଥିବା ପ୍ରତିଶ୍ରୁତି ସହିତ ସୁରକ୍ଷିତ ଥିଲା। ଏହି ରଣ ବାର୍ଷିକ 14ରୁ 14.5 ପ୍ରତିଶତ ପର୍ଯ୍ୟନ୍ତ ସୁଧହାର ସହିତ ପ୍ରଦାନ କରାଯାଇଥିଲା।

ଏହି ଯୋଜନା ମଇ 1995ରୁ ଜୁଲାଇ 2003 ମଧ୍ୟରେ 3,198 ଜଣ ହିତାୟତକାରୀଙ୍କୁ 59.21 କୋଟି ଟଙ୍କା ଗୃହ ରଣ ବିତରଣ ସହିତ ଯୋଜନାଟି କାର୍ଯ୍ୟକାରୀ କରାଯାଇଥିଲା। ସେଥିମଧ୍ୟରୁ 2,076 ଜଣ କରଜଧାରୀ ସେମାନଙ୍କର ରଣ ପରିଶୋଧ କରିଥିଲେ। 31 ମାର୍ଚ୍ଚ 2022 ସୁଦ୍ଧା 1,122 ଜଣ ହିତାୟତକାରୀଙ୍କ ବିରୋଧରେ ସୁଧ ସମେତ 294.33 କୋଟି ଟଙ୍କା ବକେୟା ଥିଲା। ଏହା ଦେଖାଗଲା ଯେ:

- i. 31 ମାର୍ଚ୍ଚ 2022ରେ ଶେଷ ହୋଇଥିବା ବିଗତ ପାଞ୍ଚ ବର୍ଷରେ ମାତ୍ର 1.39 କୋଟି ଟଙ୍କା ଅସୁଲି କରାଯାଇଥିଲା। ରଣର ଅଳ୍ପ ଅସୁଲା ଯୋଗୁ 2017-18ରୁ 2021-22 ମଧ୍ୟରେ କେବଳ 15 ଜଣ ହିତାୟତକାରୀ ସେମାନଙ୍କ ରଣଗାତା ବନ୍ଦ କରିଥିଲେ।
- ii. ଋଣି ବର୍ଷରୁ ଅଧିକ ସମୟ ବିତିଯିବା ପରେ ମଧ୍ୟ ଜୁନ୍ 2018 ପରେ ଉପର୍ଯ୍ୟୁକ୍ତ 1,122 ଜଣ ହିତାୟତକାରୀଙ୍କୁ କମ୍ପାନୀ କୌଣସି ଦାବିପତ୍ର ଜାରି କରିନଥିଲା ଏବଂ ସର୍ଫାଇସି ଅଧିନିୟମ, 2002 ଅନୁଯାୟୀ ଅକ୍ଟୋବର 2008ରେ ଦାବିପତ୍ର ଜାରି କରିବା ବ୍ୟତୀତ ସୁରକ୍ଷିତ ସମ୍ପତ୍ତି ଦଖଲ କରିବାକୁ କମ୍ପାନୀ ଦ୍ଵାରା କୌଣସି ପଦକ୍ଷେପ ନିଆଯାଇ ନଥିଲା। ବୋର୍ଡର ନିର୍ଦ୍ଦେଶନାମାକୁ ଉଲ୍ଲଙ୍ଘନ କରି ଉପର୍ଯ୍ୟୁକ୍ତ ଅଧିନିୟମକୁ କାର୍ଯ୍ୟକାରୀ ନକରିବା ଦ୍ଵାରା ଏହି ଯୋଜନା ଅଧିନରେ 294.33 କୋଟି ଟଙ୍କା ଅସୁଲି ହୋଇପାରି ନଥିଲା।

ଓଆର୍‌ଏଚ୍‌ଡିସି ଉଭୟ ଦେଇଥିଲା (ମାର୍ଚ୍ଚ 2023) ଯେ, 14ଟି ଖୁଲାପା କରଜଧାରୀଙ୍କ ବିରୁଦ୍ଧରେ ସର୍ଫାଇସି ଅଧିନିୟମ ଅନୁଯାୟୀ ଦାବିପତ୍ର ଜାରି କରାଯାଇଅଛି ଏବଂ ବଳକା ଖୁଲାପା କରଜଧାରୀଙ୍କ ବିରୁଦ୍ଧରେ ସମାନ କାର୍ଯ୍ୟାନୁଷ୍ଠାନ ଆରମ୍ଭ କରାଯିବ।

**2.7.6.6 କ୍ରେଡିଟ୍ ଲିଙ୍କ୍‌ଡ ହାଉସିଂ ଯୋଜନା (ସିଏଲ୍‌ଏଚ୍‌ଏସ୍)**

1999 ମସିହାର ମହାବାତ୍ୟା ପରେ ବାତ୍ୟା ପ୍ରଭାବିତ ଜିଲ୍ଲାରେ ବାତ୍ୟାରେ ପ୍ରଭାବିତ ହୋଇଥିବା ବିପିଏଲ୍ ବର୍ଗର ପରିବାର ଯେଉଁମାନଙ୍କର ଘର ଭୁଷ୍ଟୁଡି ପଡ଼ିଛି କିମ୍ବା ଧୋଇ ହୋଇଯାଇଛି ସେମାନଙ୍କୁ କମ୍ପାନୀ ମାଧ୍ୟମରେ କ୍ରେଡିଟ୍ ଲିଙ୍କ୍‌ଡ ଗ୍ରାମାଣ ଗୃହ ଯୋଜନା (ସିଏଲ୍‌ଏଚ୍‌ଏସ୍) ଅଧିନରେ ରଣ ପ୍ରଦାନ କରିବାକୁ ଓଡ଼ିଶା ସରକାର 13 ଜାନୁଆରୀ 2000ରେ ନିଷ୍ପତ୍ତି ନେଇଥିଲେ। ଏହି ଯୋଜନା ଅନ୍ତର୍ଗତ 13ଟି ମହାବାତ୍ୟା ପ୍ରଭାବିତ ଜିଲ୍ଲାର ଲୋକଙ୍କୁ ବାର୍ଷିକ 11 ପ୍ରତିଶତ ସୁଧ ହାର ସହିତ ଥଇଥାନ ଏବଂ ପୁନଃନିର୍ମାଣ ପଦକ୍ଷେପ ଭାବରେ ଗୃହ ରଣ ପ୍ରଦାନ କରାଯାଇଥିଲା।

ଏହି ଯୋଜନା ଅଧିନରେ, କମ୍ପାନୀ 1999ରୁ 2002 ମଧ୍ୟରେ 294.23 କୋଟି ଟଙ୍କା ପରିମାଣର 1,02,755 ହିତାଧିକାରୀଙ୍କୁ ରଣ ମଞ୍ଜୁରୀ ଓ ବିତରଣ କରିଥିଲା ଏବଂ ସେଥିମଧ୍ୟରୁ କେବଳ 767 ରଣୀ ତାଙ୍କର ରଣ ପରିଶୋଧ କରିଥିଲେ। ମାର୍ଚ୍ଚ 2022 ସୁଦ୍ଧା 1,01,988 ହିତାଧିକାରୀଙ୍କଠାରୁ 1,311.45 କୋଟି ଟଙ୍କା ସୁଧ ସହିତ 1,597.60 କୋଟି ଟଙ୍କାର ରଣ ବକେୟା ଥିଲା। ଏହା ଦେଖାଗଲା ଯେ:

- i. କମ୍ପାନୀ ଗତ 31 ମାର୍ଚ୍ଚ 2022ରେ ଶେଷ ପାଞ୍ଚ ବର୍ଷ ମଧ୍ୟରେ ସୁଧ ବାବଦରେ ଅଳ୍ପ ପରିମାଣର 0.20 କୋଟି ଟଙ୍କା ଅସୁଲି କରିଥିଲେ ଏବଂ ମୂଳ ବାବଦକୁ କୌଣସି ଟଙ୍କା ଅସୁଲି ହୋଇପାରି ନଥିଲା।
- ii. ଅଧିକତଃ, 1999-2002 ବର୍ଷ ମଧ୍ୟରେ ରଣ ବିତରଣ ପରଠାରୁ ଓପିଡିଆର୍କ୍ ଅଧିନିୟମ ଅନୁଯାୟୀ, ସମୟାତିକ୍ରାନ୍ତ ରଣ ଅସୁଲି ପାଇଁ, କୌଣସି ତିମାଣ୍ଡ ନୋଟିସ ଜାରି କରିନଥିଲେ। ଫଳସ୍ଵରୂପ, 1,597.60 କୋଟି ଟଙ୍କା ଆଦାୟ ହୋଇପାରି ନାହିଁ। ଅଥଚ, ରାଜ୍ୟ ସରକାର ନିଷ୍ପତ୍ତି ନେଇଥିଲେ (ଜୁଲାଇ 2018) ଯେ, ଏହି ଯୋଜନା ଅନ୍ତର୍ଗତ ବିପିଏଲ୍ ରଣୀମାନଙ୍କୁ ସମ୍ପୂର୍ଣ୍ଣ ଛାଡ଼ ପାଇଁ କମ୍ପାନୀ ସରକାରଙ୍କ ନିକଟରେ ପ୍ରସ୍ତାବ ଦାଖଲ କରିବ। ଅଥଚ, କମ୍ପାନୀ ଦ୍ଵାରା ଏପର୍ଯ୍ୟନ୍ତ (ସେପ୍ଟେମ୍ବର 2022) କୌଣସି ପ୍ରସ୍ତାବ ଦାଖଲ କରାଯାଇ ନାହିଁ।

ଓଆର୍ଏଚ୍‌ଡିସି ଉତ୍ତର ଦେଲେ (ମାର୍ଚ୍ଚ 2023) ଯେ, କମ୍ପାନୀ ସମ୍ପୂର୍ଣ୍ଣ ଛାଡ଼ ପ୍ରସ୍ତାବ ସରକାରଙ୍କ ଏକ୍ସାଣ୍ଟସ୍ଵିଡି ବିଭାଗ, ସାର୍ବଜନୀନ ଉଦ୍ୟୋଗ ବିଭାଗ ଏବଂ ବିଭିନ୍ନ ବିଭାଗକୁ ଦାଖଲ କରିବ।

### 2.7.7 ହିସାବଗୁଡ଼ିକର ଅଣ-ପ୍ରସ୍ତୁତି

ବାର୍ଷିକ ହିସାବ ପ୍ରସ୍ତୁତି ହେଉଛି ଏକମାତ୍ର ଯୋଗାଯୋଗର ମାଧ୍ୟମ ଯାହା ବାହ୍ୟ ଜଗତକୁ ଏକ କମ୍ପାନୀର କାର୍ଯ୍ୟର ସ୍ଥିତିକୁ ବୁଝାଏ। କମ୍ପାନୀ ଅଧିନିୟମ 1956 ଧାରା 210, 166 ଏବଂ 216 ସହିତ ଅଧିନିୟମ 2013ର ଧାରା 134, 129, 96ର ନିୟମକୁ ଉଲ୍ଲଙ୍ଘନ କରି 2009-10 ପରଠାରୁ କମ୍ପାନୀ ଏହାର ହିସାବ ରୂଡାନ୍ତ କରିନାହିଁ। ଏହିପରି କମ୍ପାନୀ ଏହାର ବାର୍ଷିକ ରିପୋର୍ଟ ସହିତ ସମୀକ୍ଷା ରିପୋର୍ଟ ଏବଂ ଭାରତର ସିଏଜିଏକ୍ ମନ୍ତ୍ରଣ୍ୟ ସହିତ ରାଜ୍ୟ ବିଧାନସଭା ଗୃହରେ ଏହି ଅଧିନିୟମ ଅନୁସାରେ ରଖିବାରେ ବିଫଳ ହୋଇଥିଲା।

ହିସାବ ରୂଡାନ୍ତ କରିବାରେ ବକେୟା ତଥ୍ୟ ଏବଂ କମ୍ପାନୀ ଦ୍ଵାରା ବକେୟା ହିସାବ ରୂଡାନ୍ତ କରିବାରେ ଉଦ୍ୟମର ଅଭାବକୁ ମଧ୍ୟ 31 ମାର୍ଚ୍ଚ 2010ରେ ଶେଷ ହୋଇଥିବା ବର୍ଷ ପାଇଁ ଓଡ଼ିଶା ସରକାରଙ୍କ ପ୍ରତିବେଦନ ସଂଖ୍ୟା 4 (ବାଣିଜ୍ୟିକ)ର ଅନୁକ୍ଷେପ 3.14ରେ ଦର୍ଶାଯାଇଛି, ଯାହା କମିଟି ଅନ୍ ପବ୍ଲିକ୍ ଅଣ୍ଡରଟେକିଂରେ ଆଲୋଚନା ହେବାକୁ ବିରୋଧୀ ଥିଲା।

ଏହାସବୁ ସତ୍ତ୍ୱେ, ଗତ 13 ବର୍ଷ ଧରି ବକେୟା ବାର୍ଷିକ ହିସାବ ରୂଡାନ୍ତ ପାଇଁ କମ୍ପାନୀ ଏକ ସମୟସୀମା ପ୍ରୋଗ୍ରାମରେ ରୁପରେଖ ଦେବା ପାଇଁ ବାସ୍ତବ ଏବଂ ପ୍ରଭାବଶାଳୀ ପଦକ୍ଷେପ ନେବାରେ ବିଫଳ ହୋଇଥିଲା।

ସମୀକ୍ଷାରେ ଦେଖାଗଲା ଯେ, ହିସାବଗୁଡ଼ିକ ରୂଡାନ୍ତ ହୋଇନଥିବାରୁ ବ୍ୟାଙ୍କ ରିକନ୍‌ସିଲିଏସନ୍ ବିବୃତ୍ତି ପ୍ରସ୍ତୁତି ହୋଇନାହିଁ, ଲେଜର ଗୁଡ଼ିକ ଅପଡେଟ୍ କରାଯାଇ ନାହିଁ ଏବଂ କାରବାରଗୁଡ଼ିକ ନଗଦ ରାଶିରେ ହୋଇଥିଲା ଯାହା ସରକାରୀ ପରିପତ୍ର (ଜୁଲାଇ 2012) କୁ ଉଲ୍ଲଙ୍ଘନ କରୁଛି ଏବଂ ଏହି ହିସାବଗୁଡ଼ିକ ରୂଡାନ୍ତ ନହେବା ଦ୍ଵାରା ସମ୍ଭାବ୍ୟ ଠକେଇ, ଜନସାଧାରଣଙ୍କ ଟଙ୍କା ଲିଜ୍ ଇତ୍ୟାଦି ବିପଦ ଚାମ୍ପିରିଂ ମାଧ୍ୟମରେ ହୋଇପାରେ। ଏହିପରି, ହିସାବଗୁଡ଼ିକର ସଠିକ ରକ୍ଷଣାବେକ୍ଷଣ ବଜାୟ ରଖିବା ସହିତ କମ୍ପାନୀ ହିସାବଗୁଡ଼ିକୁ ଅଧିନୀତନ କରିବାରେ ବିଫଳ ହେଲା।

ଓଆର୍ଏଚ୍‌ଡିସି/ଓଡ଼ିଶା ସରକାରଙ୍କଠାରୁ କୌଣସି ଉତ୍ତର ପ୍ରାପ୍ତ ହୋଇନାହିଁ।

**2.7.8 ଓଡ଼ିଶା ସରକାରଙ୍କ 966.81 କୋଟି ଟଙ୍କାର ରଣ ଅଣ-ପରିଶୋଧ**

କଲିଙ୍ଗ କୁଟୀର ଯୋଜନା (74.33 କୋଟି ଟଙ୍କା) ଏବଂ କ୍ରେଡିଟ୍ ଲିଙ୍କ୍‌ଡ୍ ହାଉସିଂ ଯୋଜନା (364 କୋଟି ଟଙ୍କା) କାର୍ଯ୍ୟକାରୀ କରିବା ପାଇଁ, କମ୍ପାନୀ 1995-96ରୁ 2002-03 ମଧ୍ୟରେ ଗୃହ ଓ ନଗର ଉନ୍ନୟନ ନିଗମ(ହୁଡ଼କୋ)ରୁ ସରକାରୀ ପ୍ରତିଭୂତି ମାଧ୍ୟମରେ 438.33 କୋଟି ଟଙ୍କା ରଣ କରିଥିଲା। କମ୍ପାନୀ, ସରକାରଙ୍କ ସହାୟତାରେ ହୁଡ଼କୋର 765.92 କୋଟି ଟଙ୍କାର ଦେୟ ପରିଶୋଧ କରିସାରିଛି, ଯେଉଁଥିରୁ ସରକାର 489.55 କୋଟି ଟଙ୍କା ଏବଂ କମ୍ପାନୀ 276.37 କୋଟି ଟଙ୍କା ଦେଇଛନ୍ତି। କମ୍ପାନୀକୁ ବାର୍ଷିକ ଆଠ ପ୍ରତିଶତ ସୁଧ ହାରରେ ରଣ ଭାବରେ 489.55 କୋଟି ଟଙ୍କା ସରକାରୀ ସହାୟତା ପ୍ରଦାନ କରାଯାଇଥିଲା। ସରକାରଙ୍କ ଦ୍ୱାରା ରଣ ମଞ୍ଚର ସର୍ତ୍ତରେ ରହିଥିଲା ଯେ କମ୍ପାନୀର ମୋଟ ଆୟ ଯଥା, ରଣଗୁଡ଼ିକ ଅସ୍ତ୍ରୁ, ଭଡା ଇତ୍ୟାଦିରୁ ପ୍ରାପ୍ତ ରାଶି ଏକ ଏସ୍‌ସ୍‌ଆକାଉଣ୍ଟରେ ଜମା ହେବ ଯାହା ମିଳିତ ଭାବରେ ଓଡ଼ିଶା ସରକାରଙ୍କ ନଗର ଉନ୍ନୟନ ବିଭାଗର ଉପସଚିବ ଏବଂ କମ୍ପାନୀର ପରିଚାଳନା ନିର୍ଦ୍ଦେଶକ ପରିଚାଳନା କରିବେ। ଅଧିକତ୍ତ୍ୱ, କମ୍ପାନୀ ପ୍ରତିବର୍ଷ ସର୍ବାଧିକ ଏକ କୋଟି ଟଙ୍କା ପ୍ରତିଷ୍ଠାନ ଖର୍ଚ୍ଚ ବାବଦରେ ଏସ୍‌ସ୍‌ଆକାଉଣ୍ଟରୁ ଉଠାଇପାରିବ ଓ ଚୈତ୍ତମାସିକ ଭିତ୍ତିରେ ରାଜ୍ୟ ସରକାରଙ୍କ ରଣ ପରିଶୋଧ ପାଇଁ ସରକାରୀ ଆକାଉଣ୍ଟରେ ବଳକା ଜମା କରିବାକୁ ଅନୁମତି ଦିଆଯାଇଥିଲା।

31 ମାର୍ଚ୍ଚ 2022 ସୁଦ୍ଧା 488.13 କୋଟି ଟଙ୍କା ସୁଧ ସମେତ ସରକାରଙ୍କୁ ଦେୟ ପ୍ରଦାନ ପାଇଁ କମ୍ପାନୀ ପ୍ରତି 966.81 କୋଟି ଟଙ୍କା ବକେୟା ଥିଲା। 2006-07 ଆସେସ୍‌ମେଣ୍ଟ ବର୍ଷ ପାଇଁ ଆୟକର ଦେୟ ପ୍ରଦାନ ନକରିବାରୁ ମାର୍ଚ୍ଚ 2017ରେ ଆୟକର ବିଭାଗ ଦ୍ୱାରା ଏସ୍‌ସ୍‌ଆକାଉଣ୍ଟ ଜବତ କରାଯାଇଥିଲା ଏବଂ ସେହି ଦିନଠାରୁ ସରକାରଙ୍କୁ ରଣ ପରିଶୋଧ ବନ୍ଦ ହୋଇଯାଇଥିଲା। ଫଳସ୍ୱରୂପ, ସରକାରଙ୍କୁ ଦେୟ ପାଇଁ 966.81 କୋଟି ଟଙ୍କା ବକେୟା ରହିଲା।

ଓଆର୍‌ଏଚ୍‌ଡିସି/ଓଡ଼ିଶା ସରକାରଙ୍କଠାରୁ କୌଣସି ଉତ୍ତର ପ୍ରାପ୍ତ ହୋଇନାହିଁ।

**2.7.9 ସରକାରଙ୍କ ନିର୍ଦ୍ଦେଶାବଳୀକୁ ଉଲ୍ଲଙ୍ଘନ କରି ପାଣ୍ଠି ବିନିଯୋଗ ଦ୍ୱାରା 25.89 କୋଟି ଟଙ୍କା ହାସଲ ହୋଇପାରି ନଥିଲା**

ଓଆର୍‌ଏଚ୍‌ଡିସି ଲିମିଟେଡ୍ ଏକ ଲକ୍ଷ ଟଙ୍କା ଫେସ୍ ଭ୍ୟାଲୁ ଥିବା 300 ଗୋଟି 14.90 ପ୍ରତିଶତ ଅଣପରିବର୍ତ୍ତନଶୀଳ, ସୁରକ୍ଷିତ, ରିଡିମେବଲ୍ ଡିବେଣ୍ଚର ବଣ୍ଟଗୁଡ଼ିକ ଉତ୍ତରପ୍ରଦେଶ ରାଜ୍ୟ ସୂତା କମ୍ପାନୀ ଲିମିଟେଡ୍ (ୟୁପିଏସ୍‌ଓଇସିଏଲ୍)ଙ୍କଠାରୁ କ୍ରୟ କରିଥିଲା (10 ଅପ୍ରେଲ 1999) ଏବଂ 3 କୋଟି ଟଙ୍କା ପ୍ରଦାନ କରିଥିଲା। ଫେବୃଆରୀ 2000ରେ ଏହି ବଣ୍ଟଗୁଡ଼ିକ କମ୍ପାନୀକୁ ବନ୍ଧନ କରାଯାଇଥିଲା ଏବଂ ଉତ୍ତରପ୍ରଦେଶ ସରକାରଙ୍କ ଅଣସର୍ତ୍ତମୂଳକ ଏବଂ ରଦଅଯୋଗ୍ୟ ଗ୍ୟାରେଣ୍ଟି ଦ୍ୱାରା ସୁରକ୍ଷିତ କରାଯାଇଥିଲା। ସର୍ବସ୍ୱପସନ୍ଦ୍ ସର୍ତ୍ତାବଳୀ ଅନୁଯାୟୀ, 10 ଫେବୃଆରୀ 2004 (33 ପ୍ରତିଶତ), 10 ଅଗଷ୍ଟ 2004 (33 ପ୍ରତିଶତ) ଏବଂ 10 ଫେବୃଆରୀ 2005 (34 ପ୍ରତିଶତ)ରେ ବଣ୍ଟଗୁଡ଼ିକୁ ରିଡିମେବଲ୍ ହୋଇପାରିବ। ସୁଧ ପ୍ରତିବର୍ଷ ରିଡେମ୍‌ସନ୍ ପର୍ଯ୍ୟନ୍ତ ପ୍ରଦାନ କରାଯିବାର ଥିଲା। ୟୁପିଏସ୍‌ଓଇସିଏଲ୍ 10 ଫେବୃଆରୀ 2000 ପର୍ଯ୍ୟନ୍ତ 37.47 ଲକ୍ଷ ଟଙ୍କା ସୁଧ ବାବଦକୁ ଏବଂ 1.90 କୋଟି ଟଙ୍କା ମୂଳ ବାବଦକୁ କମ୍ପାନୀକୁ ପ୍ରଦାନ (ଅଗଷ୍ଟ 2000) କରିଛି ଏବଂ 1.10 କୋଟି ଟଙ୍କାର ମୂଳ ବାବଦକୁ ପାଇବାକୁ ଅଛି। ପରବର୍ତ୍ତୀ ସମୟରେ, ୟୁପିଏସ୍‌ଓଇସିଏଲ୍ କୌଣସି ସୁଧ କିମ୍ବା ଆଜି ପର୍ଯ୍ୟନ୍ତ ମୂଳ ରାଶି ଦେଇନାହିଁ। 10 ଫେବୃଆରୀ 2022 ସୁଦ୍ଧା ବଳକା ମୂଳ ଏବଂ ସୁଧ ମିଶି 25.89 କୋଟି ଟଙ୍କା ବକେୟା ଥିଲା। ଏହି ପରିପ୍ରେକ୍ଷାରେ, ସମୀକ୍ଷାରେ ଦେଖାଗଲା ଯେ:

- ସାର୍ବଜନୀନ ଉଦ୍ୟୋଗ ବିଭାଗ, ଓଡ଼ିଶା ସରକାରଙ୍କର ନିର୍ଦ୍ଦେଶାବଳୀ (ନଭେମ୍ବର 1996) ଉଲ୍ଲଙ୍ଘନ କରି ନିର୍ଦ୍ଦେଶକ ମଣ୍ଡଳୀର ପୂର୍ବ ଅନୁମୋଦନ ବିନା କମ୍ପାନୀ ବଣ୍ଟକୁ ସବସ୍ତାଇବ କରିଥିଲା ଏବଂ କେବଳ ସେମାନଙ୍କର ଅନୁମୋଦନ ପିଛଇଲା ଭାବେ ଲାଭ (ଜାନୁଆରୀ 2000) କରିଥିଲା। ଅଧିକତ୍ତ୍ୱ, ନିର୍ଦ୍ଦେଶାବଳୀ ଅନୁଯାୟୀ, ବ୍ୟାଙ୍କଗୁଡ଼ିକର ଟର୍ମ୍ ଜମା ବ୍ୟତୀତ ଅନ୍ୟ କୌଣସି ବିନିଯୋଗ ଏକ ବର୍ଷରୁ ଅଧିକ କାର୍ଯ୍ୟକାଳ



ପାଇଁ କରାଯାଇପାରିବ ନାହିଁ। ଏହିପରି ବିନିଯୋଗ ଉପଯୁକ୍ତ ନିର୍ଦ୍ଦେଶର ଉଲ୍ଲୁଫନ କରିଥିଲା ଯେଉଁଥିରେ ବଣ୍ଟର ପୂର୍ଣ୍ଣବିକାଶ ଅବଧି ପାଞ୍ଚ ବର୍ଷ ଥିଲା। ଯୁପିଏସ୍‌ଫ୍‌ଆଇସିଏଲ୍‌ର ବଣ୍ଟରେ ସବସ୍ତିପସନ୍ ପାଇଁ ରାଜ୍ୟ ସରକାରଙ୍କଠାରୁ କୌଣସି ଅନୁମୋଦନ ମଧ୍ୟ ଦିଆଯାଇ ନଥିଲା।

- ଯଦିଓ ଯୁପିଏସ୍‌ଫ୍‌ଆଇସିଏଲ୍ ଅଗଷ୍ଟ 2000ଠାରୁ କୌଣସି ସୁଧ ଓ ମୂଳ ରାଶି ପ୍ରଦାନ କରିନଥିଲା, କମ୍ପାନୀ କେବଳ ଫେବୃୟାରୀ 2005 ଅର୍ଥାତ ଶେଷ ଦେୟର 53 ମାସ ପରେ ଏକ ଦାବି ପତ୍ର ପଠାଇଥିଲା। ଅଧିକତ୍ତ୍ୱ, ଡିସେମ୍ବର 2006 ଏବଂ ଜୁଲାଇ 2007 ମଧ୍ୟରେ କମ୍ପାନୀ ନିଜର ଦାବି ନୋଟିସ ଜାରି କରିଥିଲା ଏବଂ 2013ରେ ଓଡ଼ିଶା ଉଚ୍ଚ ନ୍ୟାୟାଳୟରେ ଏକ ରିଟ୍ ପିଟିସନ୍ ଦାଖଲ କରିଥିଲା ଯାହା ମୂଳ ବାବଦକୁ ଦେୟ ପ୍ରଦାନ କରିବାକୁ ଯୁପିଏସ୍‌ଫ୍‌ଆଇସିଏଲ୍ ଦାଖଲ କରିବା ପରେ ନ୍ୟାୟାଳୟରେ ଖାରଜ ହୋଇଯାଇଥିଲା (ସେପ୍ଟେମ୍ବର 2022)। ଯାହା ଉପରେ ଓଆର୍‌ଏଚ୍‌ଡିସି ଦ୍ୱାରା କୌଣସି ଆପତ୍ତି କରାଯାଇ ନଥିଲା। ଅଧିକ, ଯୁପିଏସ୍‌ଫ୍‌ଆଇସିଏଲ୍ ଦ୍ୱାରା କୌଣସି ଦେୟ ପ୍ରଦାନ କରାଯାଇନଥିଲା।
- ଯୁପିଏ ସରକାରଙ୍କ ସର୍ଭିସ୍‌ହାନ ଏବଂ ରେଡିଆନ୍‌ସ ଗ୍ୟାରେଣ୍ଟି ଦ୍ୱାରା ଏହି ବଣ୍ଟଗୁଡ଼ିକ ସୁରକ୍ଷିତ ବୋଲି କୁହାଯାଇଥିଲା। କମ୍ପାନୀ, ବଣ୍ଟ ବିଷୟରେ ସେମାନଙ୍କ ଗ୍ୟାରେଣ୍ଟି ସମୟରେ ଯୁପିଏ ସରକାରଙ୍କଠାରୁ ନିଷିଦ୍ଧତା ହାସଲ କରିନଥିଲେ କିମ୍ବା ବଣ୍ଟକୁ ସେବାମୁକ୍ତ କରିବାରେ ଯୁପିଏସ୍‌ଫ୍‌ଆଇସିଏଲ୍‌ର ବିଫଳତାକୁ ଦୃଷ୍ଟିରେ ରଖି ଏହା ଗ୍ୟାରେଣ୍ଟି ଆବାହନ କରିନାହିଁ।

ଅଧିକତ୍ତ୍ୱ, ବଣ୍ଟ ସମୟରେ ଦିଆଯାଇଥିବା ସର୍ଭିସ୍‌ହାନ ଏବଂ ରେଡିଆନ୍‌ସ ଗ୍ୟାରେଣ୍ଟି ପାଇଁ କମ୍ପାନୀ ଉତ୍ତରପ୍ରଦେଶ ସରକାରଙ୍କ ନିକଟରେ ଏହି ମାମଲାକୁ ଉଠାଇ ନଥିଲେ। ଦେୟ ହାସଲ ପାଇଁ ଆବଶ୍ୟକ ପଦକ୍ଷେପ ନେବାରେ ଏହା କମ୍ପାନୀର ବିଫଳତାକୁ ସୂଚିତ କରିଛି। ଫେବୃୟାରୀ 2022 ସୁଦ୍ଧା 25.89 କୋଟି ଟଙ୍କା ଆଦାୟ ହୋଇପାରି ନାହିଁ।

ଓଆର୍‌ଏଚ୍‌ଡିସି ଉତ୍ତର ଦେଇଥିଲେ (ମାର୍ଚ୍ଚ 2023) ଯେ, କମ୍ପାନୀ ଓଡ଼ିଶା ଉଚ୍ଚ ନ୍ୟାୟାଳୟର ଓକିଲଙ୍କୁ ଉପଯୁକ୍ତ ନ୍ୟାୟିକ ପ୍ରାଧିକରଣ/ଅନୁଷ୍ଠାନ ସହିତ ମାମଲା କରି ରଖିବା ଅସୁଲ କରିବା ପାଇଁ ଅନୁରୋଧ କରିଛନ୍ତି (ମାର୍ଚ୍ଚ 2023)।

**ସରକାରଙ୍କ ଭୂମିକା**

**2.7.10 କମ୍ପାନୀକୁ ସମାପନ କରିବାକୁ ଓଡ଼ିଶା ସରକାରଙ୍କ ପ୍ରସ୍ତାବର ଦ୍ୱାରା ନିତ ନକରିବା**

ଓଆର୍‌ଏଚ୍‌ଡିସି ଲିମିଟେଡ୍ କଲିଙ୍ଗ ଜୁଟାର ଯୋଜନା ଏବଂ କ୍ରେଡିଟ୍ ଲିକ୍‌ଡ୍ ହାଉସିଂ ଯୋଜନା ଅନ୍ତର୍ଗତ ଆର୍ଥିକ ଭାବେ ଦୁର୍ବଳ ବର୍ଗ (ଇଡବ୍ଲ୍ୟୁଏସ୍) ଏବଂ ଦାରିଦ୍ର୍ୟ ସାମାରେଖୀ ତଳେ (ବିପିଏଲ୍) ଥିବା ବର୍ଗର ହିତାଧିକାରୀଙ୍କୁ ରକ୍ଷା ବିତରଣ କରିଥିଲା ଯାହା ରଖାଙ୍କ 82 ଶତକଡା ଏବଂ କମ୍ପାନୀର ମୋଟ ରକ୍ଷା ବିତରଣର 65 ଶତକଡା ଥିଲା। ଏହି ଯୋଜନାଗୁଡ଼ିକ ଅଧିକରେ ରକ୍ଷା ଅସୁଲ ହେବା ସମ୍ଭାବନା ଅତ୍ୟନ୍ତ କମ ଥିବାରୁ ଏବଂ ସରକାରୀ ଯୋଜନାଗୁଡ଼ିକ ବର୍ତ୍ତମାନ ପ୍ରଧାନମନ୍ତ୍ରୀ ଆବାସ ଯୋଜନା (ପିଏସ୍‌ଏଫ୍‌ଆଇ), ବିଜୁ ପକ୍ଷୀଘର ଯୋଜନା ଇତ୍ୟାଦି ଯୋଜନାରେ ଆର୍ଥିକ ଭାବେ ଦୁର୍ବଳ ବର୍ଗଙ୍କୁ ଗୃହ ଯୋଗାଇଥିଲେ ଏବଂ ବ୍ୟାଙ୍କଗୁଡ଼ିକ ମଧ୍ୟ କମ ସୁଧ ସହିତ ଅତି ସହଜ ସର୍ଭିସ୍‌ହାନ ସହ ରକ୍ଷା ପ୍ରଦାନ କରୁଛନ୍ତି; ରାଜ୍ୟ ସରକାର ଅନୁଭବ କଲେ ଯେ ଓଆର୍‌ଏଚ୍‌ଡିସି ଏହାର ମହତ୍ତ୍ୱ ହରାଇଛି ଏବଂ ଆଉ ଏହାର ଉଦ୍ଦେଶ୍ୟକୁ ପୂରଣ କରୁନାହିଁ। ତେଣୁ, ରାଜ୍ୟ ସରକାର ନିଷ୍ପତ୍ତି ନେଇଥିଲେ (ଜୁଲାଇ 2018) ଯେ, ଓଆର୍‌ଏଚ୍‌ଡିସି, କମ୍ପାନୀ ଅଧିନିୟମ, 2013ର ନିୟମାବଳୀ ଅନୁଯାୟୀ କର୍ମଚାରୀଙ୍କ ଥଇଥାନ ଏବଂ ଓଆର୍‌ଏଚ୍‌ଡିସିର ସମ୍ପତ୍ତିର ପରିଚାଳନା ପାଇଁ ଉପଯୁକ୍ତ ଯୋଜନା ସହିତ ଉପଯୁକ୍ତ ସମାପନ ପ୍ରସ୍ତାବ ସରକାରଙ୍କୁ ଦାଖଲ କରିବା ଉଚିତ। ଯଦିଓ, ଓଆର୍‌ଏଚ୍‌ଡିସି (ସେପ୍ଟେମ୍ବର 2018) ରାଜ୍ୟ ସରକାରଙ୍କୁ କମ୍ପାନୀ ସମାପନ ପାଇଁ ପ୍ରସ୍ତାବ ଦାଖଲ କରିଥିଲା, ଆଜି ପର୍ଯ୍ୟନ୍ତ ଏ ବାବଦରେ କୌଣସି କାର୍ଯ୍ୟାନୁଷ୍ଠାନ ଗ୍ରହଣ କରାଯାଇ ନାହିଁ। କମ୍ପାନୀକୁ ସମାପନ କରିବାକୁ ସରକାରଙ୍କ ନିଷ୍ପତ୍ତି ତାରିଖଠାରୁ ଋଷି ବର୍ଷରୁ ଅଧିକ ସମୟ ବିତିଯିବା ପରେ ମଧ୍ୟ କମ୍ପାନୀ ନିର୍ଦ୍ଦେଶନାମା ତଥା ସମାପନ ପ୍ରକ୍ରିୟା ପ୍ରଦାନ ପାଇଁ ଏକ ଋଷିତ ଆକାଉଣ୍ଟିଂକୁ ଚିଠି ଲେଖିବା ବ୍ୟତୀତ

(ମାର୍ଚ୍ଚ 2021) କୌଣସି ଗୁରୁତ୍ୱପୂର୍ଣ୍ଣ ପଦକ୍ଷେପ ନେଇ ନାହିଁ । କମ୍ପାନୀର ଶୀଘ୍ର ସମାପନ ପାଇଁ ପ୍ରକ୍ରିୟାକୁ ବୃତ୍ତାନ୍ତ କରିବା ପାଇଁ ଆବଶ୍ୟକ ପଦକ୍ଷେପ ନିଆଯାଇପାରେ ।

ଓଆର୍ଏଚ୍‌ଡିସି/ରାଜ୍ୟ ସରକାରଙ୍କଠାରୁ କୌଣସି ଉତ୍ତର ପ୍ରାପ୍ତ ହୋଇନଥିଲା ।

### ଉପସଂହାର

ଗ୍ରାମୀଣ ଗରିବଙ୍କ ଘର ପାଇଁ ରଣ ଭଳି ଏକ ମୌଳିକ ଆବଶ୍ୟକତାକୁ ପୂରଣ କରିବା ପାଇଁ କମ୍ପାନୀ ହୋଇଥିଲା । ବର୍ତ୍ତମାନ, ପିଏମ୍‌ଏଫ୍‌ଇ, ବିପିଜିଫ୍‌ଇ ଇତ୍ୟାଦି ବିଭିନ୍ନ ଯୋଜନା ଅନ୍ତର୍ଗତ ଆର୍ଥିକ ଦୁର୍ବଳ ଶ୍ରେଣୀର ବର୍ଗକୁ ଗୃହ ଯୋଗାଇ ଦିଆଯାଉଛି ଏବଂ ବ୍ୟାଙ୍କଗୁଡ଼ିକ ମଧ୍ୟ କମ ସୁଧ ହାରରେ ଗୃହ ରଣ ପ୍ରଦାନ କରୁଛନ୍ତି । ଗ୍ରାମୀଣ ଗୃହ ନିର୍ମାଣ ପାଇଁ ଆର୍ଥିକ ସହାୟତା ବନ୍ଦ ହୋଇଯାଇଥିଲା କାରଣ କମ୍ପାନୀ ଏହାର କାର୍ଯ୍ୟ ସଠିକ ରୂପେ ପରିଚାଳନା କରିପାରି ନଥିଲା । ଫଳସ୍ୱରୂପ, ସମ୍ପୂର୍ଣ୍ଣ ସାମାଜିକ ଲାଭ ହାସଲ ନକରି ଜନସାଧାରଣଙ୍କ ଟଙ୍କା ଅବାଟରେ ଖର୍ଚ୍ଚ ହେଉଥିଲା ।

### ସୁପାରିଶ

- ଉତ୍ତମ ପୁନରୁଦ୍ଧାର ପାଇଁ ସର୍ଫାଇସି ଅଧିନିୟମ ଏବଂ ଓପିଡିଆର ଅଧିନିୟମ ଅନୁଯାୟୀ ଅସୁଲ ବ୍ୟବସ୍ଥାର କାର୍ଯ୍ୟକାରୀତା ନିଶ୍ଚିତ କରିବାକୁ ସରକାର ବିଚାର କରିପାରନ୍ତି ।
- ହିତାଧିକାରୀଙ୍କୁ ଏକକାଳୀନ ବନ୍ଦୋବସ୍ତ (ଓଟିଏସ୍) ପାଇଁ ବିକଳ ପ୍ରଦାନ କରିବାକୁ ସରକାର ମଧ୍ୟ ବିଚାର କରିପାରନ୍ତି ଯେହେତୁ ବର୍ତ୍ତମାନର ବଜାର ସୁଧ ହାର କମ୍ପାନୀ ଦ୍ୱାରା ଧାର୍ଯ୍ୟ ସୁଧ ହାରଠାରୁ କମ ଅଟେ ।
- କମ୍ପାନୀ ସମାପନ ପାଇଁ ସରକାର ଶୀଘ୍ର ପଦକ୍ଷେପ ନେବାକୁ ବିଚାର କରିପାରନ୍ତି ।

## ଅଧ୍ୟାୟ-III

ଓଡ଼ିଶାରେ ସ୍ଵାର୍ଥ ସିଟି ମିଶନ୍ ଅଧିନରେ  
ପ୍ରକଳ୍ପଗୁଡ଼ିକର କାର୍ଯ୍ୟକାରୀତା ଉପରେ  
ବିସ୍ତୃତ ଅନୁପାଳନ ସମୀକ୍ଷା



### ଅଧ୍ୟାୟ -III

#### ଭୁବନେଶ୍ୱର ସ୍ମାର୍ଟ ସିଟି ଲିମିଟେଡ୍ ଏବଂ ରାଉରକେଲା ସ୍ମାର୍ଟ ସିଟି ଲିମିଟେଡ୍

#### ଓଡ଼ିଶାରେ ସ୍ମାର୍ଟ ସିଟି ମିଶନ ଅଧିନରେ ପ୍ରକଳ୍ପଗୁଡ଼ିକର କାର୍ଯ୍ୟକାରୀତା ଉପରେ ବିସ୍ତୃତ ଅନୁଧ୍ୟାନ ସମୀକ୍ଷା

### 3.1 ଉପକ୍ରମ

ପ୍ରୟୁକ୍ତି ବିଦ୍ୟା ଏବଂ ସ୍ମାର୍ଟ ସମାଧାନଗୁଡ଼ିକ ମାଧ୍ୟମରେ ସ୍ଥାନୀୟ ଅଞ୍ଚଳଗୁଡ଼ିକର ବିକାଶ କରି ନାଗରିକମାନଙ୍କୁ ମୂଳ ଭିତ୍ତିଭୂମି ଯୋଗାଇବା ସହିତ ଅବିରତ ଉପଯୁକ୍ତ ଜୀବନ ଶୈଳୀ ପ୍ରଦାନ କରିବା, ସକ୍ଷମ ତଥା ସହନୀୟ ପରିବେଶ ପ୍ରଦାନ କରିବା ଲକ୍ଷ୍ୟରେ ଭାରତ ସରକାର ଜୁନ 2015ରେ ସ୍ମାର୍ଟ ସିଟି ମିଶନ (ଏସ୍‌ସିଏମ୍) ଆରମ୍ଭ କରିଥିଲେ । ଏସ୍‌ସିଏମ୍ ଏକ କେନ୍ଦ୍ର ପ୍ରୟୋଜିତ ଯୋଜନା (ସିଏସ୍‌ଏସ୍) ଥିଲା ଯେଉଁଥିରେ ଭାରତ ସରକାର ବର୍ଷକୁ 100 କୋଟି ଟଙ୍କା ଆକାରରେ 500 କୋଟି ଟଙ୍କାର ଆର୍ଥିକ ସହାୟତା ପ୍ରଦାନ କରିବେ ଏବଂ ସମାନ ପରିମାଣର ସହାୟତା ରାଶି ପ୍ରତ୍ୟେକ ସହର, ରାଜ୍ୟ/ୟୁଏଲ୍‌ସି ପ୍ରଦାନ କରିବେ । ଏହି ମିଶନ ଆର୍ଥିକ ବର୍ଷ 2015-16ରୁ 2019-20 ପର୍ଯ୍ୟନ୍ତ ପାଞ୍ଚ ବର୍ଷର ଅବଧି ସହିତ 100ଟି ସହରକୁ ଅନ୍ତର୍ଭୁକ୍ତ କରିଥିଲା । ଏହି ଅବଧିକୁ ଅଗଷ୍ଟ 2021ରେ ଜୁନ 2023 ପର୍ଯ୍ୟନ୍ତ ବୃଦ୍ଧି କରାଯାଇଥିଲା । ଏସ୍‌ସିଏମ୍‌ରେ କ୍ଷେତ୍ର ଭିତ୍ତିକ ବିକାଶ (ଏବିଡି)ର ଉପାଦାନଗୁଡ଼ିକ ହେଉଛି ସହରର ଉନ୍ନତି (ରେଗ୍ରୋଫିଟିଂ), ସହରର ନବୀକରଣ (ପୁନର୍ବିକାଶ) ଏବଂ ସହର ସମ୍ପ୍ରସାରଣ (ଗ୍ରୀନଫିଲ୍ଡ ବିକାଶ) । ଏହା ସହିତ ସର୍ବ ସହର ପଦକ୍ଷେପ ବାବଦରେ ସହରର ଏକ ବୃହତ ଅଂଶକୁ ସଂଯୋଗ କରିବା ପାଇଁ ସ୍ମାର୍ଟ ସମାଧାନଗୁଡ଼ିକର ପ୍ରୟୋଗ କରାଯାଇଥିଲା । ଉପଯୁକ୍ତ ବିକାଶ ହାସଲ କରିବା ପାଇଁ ମୂଳ ଭିତ୍ତିଭୂମିର ବିକାଶ ସହିତ ସ୍ମାର୍ଟ ସମାଧାନଗୁଡ଼ିକର ବ୍ୟବସ୍ଥା କରାଯିବାର ଥିଲା ଯାହା ନିମ୍ନରେ ଅନ୍ତର୍ଭୁକ୍ତ:

- ପର୍ଯ୍ୟାପ୍ତ ଜଳ ଯୋଗାଣ ସହିତ ଗୁଣାତ୍ମକ ପର୍ଯ୍ୟାଲୋଚନା;
- ସ୍ମାର୍ଟ ମିଟର ସହିତ ସୁନିଶ୍ଚିତ ବିଦ୍ୟୁତ ଯୋଗାଣ;
- ପରିମଳ ବ୍ୟବସ୍ଥା ସହିତ ବର୍ଜ୍ୟବସ୍ତୁ ପରିଚ୍ଛେଦନା ତଥା ବର୍ଜ୍ୟବସ୍ତୁକୁ ଶକ୍ତିରେ ରୂପାନ୍ତରଣ;
- ଦକ୍ଷ ସହରୀ ଯୋଗାଯୋଗ ଏବଂ ସାର୍ବଜନିନ ପରିବହନ ସହିତ ସ୍ମାର୍ଟ ପାର୍କିଂ;
- ଗରିବଙ୍କ ପାଇଁ ସୁଲଭ ଗୃହ;
- ସ୍ୱାସ୍ଥ୍ୟ ଏବଂ ଶିକ୍ଷା ସହିତ ଟେଲିମେଡିସିନ୍ ଏବଂ ସ୍ମାର୍ଟ ଶ୍ରେଣୀ ଗୃହ;
- ଇଲେକ୍ଟ୍ରୋନିକ ସେବା ବିତରଣ ଇତ୍ୟାଦି ପାଇଁ ଆଇଟି ସଂଯୋଗ ଏବଂ ଡିଜିଟାଲାଇଜେସନ୍ ଇତ୍ୟାଦି; ଏବଂ
- ସହନୀୟ ପରିବେଶ ।

ଓଡ଼ିଶା ସରକାରଙ୍କ ସ୍ମାର୍ଟ ସିଟି ପ୍ରସାର (ଏସ୍‌ସିପି) ଉପରେ ଆଧାର କରି ଦୁଇଟି ସହର ଯଥା:- ଭୁବନେଶ୍ୱର ଏବଂ ରାଉରକେଲାକୁ ସ୍ମାର୍ଟ ସିଟି ମିଶନ ଅଧିନରେ ବିକଶିତ କରିବା ପାଇଁ ଜାନୁଆରୀ/ସେପ୍ଟେମ୍ବର 2016ରେ ଗୃହ ଏବଂ ନଗର ବ୍ୟାପାର ମନ୍ତ୍ରାଳୟ (ଏମ୍‌ଓଏଚ୍‌ୟୁଏ) ମନୋନୀତ କରିଥିଲା । ଏସ୍‌ସିପିର କାର୍ଯ୍ୟାନୁଷ୍ଠାନ ନିମିତ୍ତ ଅଧିକ କାର୍ଯ୍ୟକରିବାର ସାଧନତା ଏବଂ ନିଷ୍ପତ୍ତି ନେବାର ସାମ୍ଭବତା ପାଇଁ ଯୁଏଲ୍‌ସି ଅଧିନରୁ ବାହାରେ ଦୁଇଟି ସତ୍ତ୍ୱ ଉଦ୍ଦେଶ୍ୟ କମ୍ପାନୀ (ଏସ୍‌ପିଭି) ଗଠନ କରିବା ସକାଶେ ଏସ୍‌ସିଏମ୍‌ରେ ପ୍ରାବଧାନ ଥିଲା । ତଦନୁସାରେ, ଏସ୍‌ସିଏମ୍ କାର୍ଯ୍ୟକ୍ରମଗୁଡ଼ିକର କାର୍ଯ୍ୟକାରୀତା ପାଇଁ ଦୁଇଟି ଏସ୍‌ପିଭି କମ୍ପାନୀ, ଯଥା: ଭୁବନେଶ୍ୱର ସ୍ମାର୍ଟ ସିଟି ଲିମିଟେଡ୍ (ବିଏସ୍‌ସିଏଲ୍) ଏବଂ ରାଉରକେଲା ସ୍ମାର୍ଟ ସିଟି ଲିମିଟେଡ୍ (ଆର୍‌ଏସ୍‌ସିଏଲ୍), କମ୍ପାନୀ ଅଧିନିୟମ, 2013 ଅନୁଯାୟୀ ଯଥାକ୍ରମେ ମାର୍ଚ୍ଚ ଓ ଡିସେମ୍ବର 2016ରେ ଗଠନ କରାଯାଇଥିଲା । ଏସ୍‌ପିଭିଗୁଡ଼ିକ ସ୍ମାର୍ଟ ସିଟି ବିକାଶ ପ୍ରକଳ୍ପଗୁଡ଼ିକର ଯୋଜନା, ମୂଲ୍ୟାଙ୍କନ, ଅନୁମୋଦନ, ପରିଚ୍ଛେଦନା, ପ୍ରବର୍ତ୍ତନ, ପର୍ଯ୍ୟାଲୋଚନା କରିବା ଏବଂ

ସେହି ଉଦ୍ଦେଶ୍ୟ ପାଇଁ ଆବଶ୍ୟକ ପାଣ୍ଠି ଯୋଗାଇବା ଆବଶ୍ୟକ ଥିଲା । ସ୍ପାର୍ଟ ସିଟି ପାଇଁ ସରକାରୀ ଅବଦାନ କେବଳ ଭିଡ଼ିଭୁମି ସୃଷ୍ଟି କରିବାରେ ବ୍ୟବହୃତ ହେବ ଯାହାର ଫଳସ୍ୱରୂପ ଜନସାଧାରଣଙ୍କ ଲାଭ ହେବ । ପ୍ରକଳ୍ପଗୁଡ଼ିକର କାର୍ଯ୍ୟନିର୍ବାହ ମିଳିତ ଉଦ୍ୟୋଗ, ସହାୟକ କମ୍ପାନୀ, ସରକାରୀ ଘରୋଇ ସହଭାଗୀତା (ପିପିପି), ଟର୍ଣ୍ଣକି ରୁଲ୍ସ ଦ୍ୱାରା ରାଜସ୍ୱ ପ୍ରବାହ ସହିତ ଉପଯୁକ୍ତ ଭାବରେ କରାଯିବାର ଥିଲା । ଏସ୍‌ପିଭି କମ୍ପାନୀଗୁଡ଼ିକର ଅଂଶଧନ ଗୃହ ଏବଂ ନଗର ଉନ୍ନୟନ ବିଭାଗ (ଏଫ୍‌ଆଇଏସ୍‌ଡି), ସହରୀ ସାୟତ ଶାସନ ସଂସ୍ଥା<sup>35</sup> ଏବଂ ଉନ୍ନୟନ କର୍ତ୍ତୃପକ୍ଷମାନଙ୍କ<sup>36</sup> ମଧ୍ୟରେ ଯଥାକ୍ରମେ 45:45:10 ଅନୁପାତରେ ଅଛି । ଏସ୍‌ପିଭି ଦୁଇଟିର ସାଂଗଠନିକ ସଂରଚନା ନିମ୍ନମତେ ଦିଆଯାଇଛି:

ଖର୍ଚ୍ଚ 3.1: ବିଏସ୍‌ସିଏଲର ସାଙ୍ଗଠନିକ ସଂରଚନା

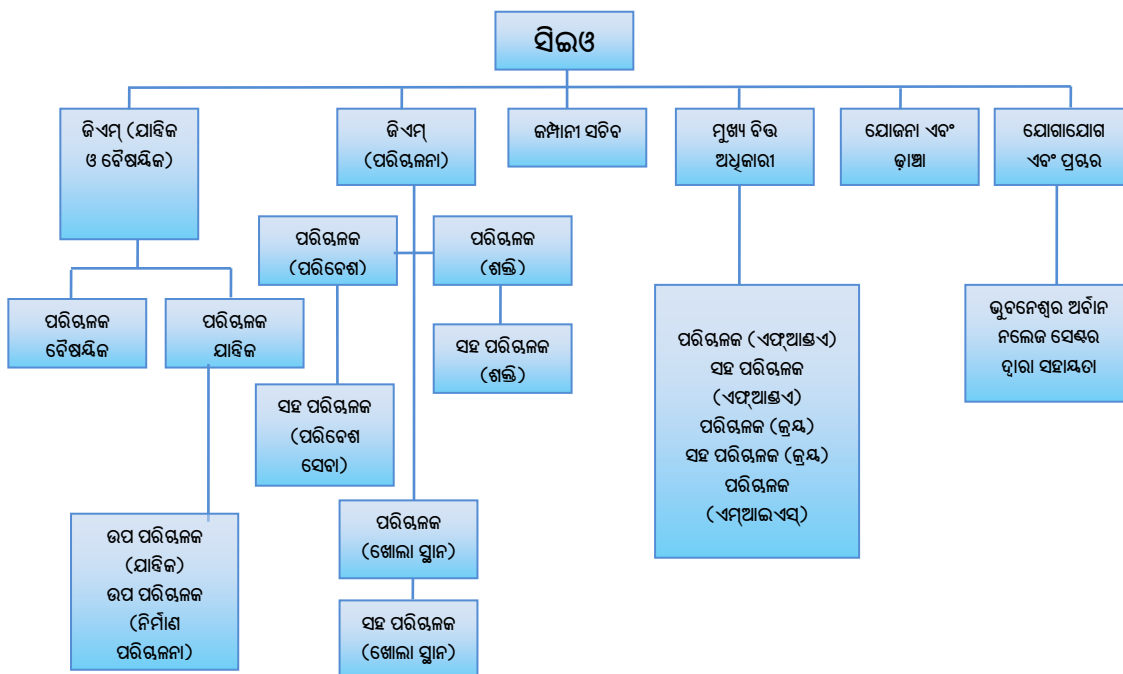

ଖର୍ଚ୍ଚ 3.2: ଆର୍ଏସ୍‌ସିଏଲର ସାଙ୍ଗଠନିକ ସଂରଚନା

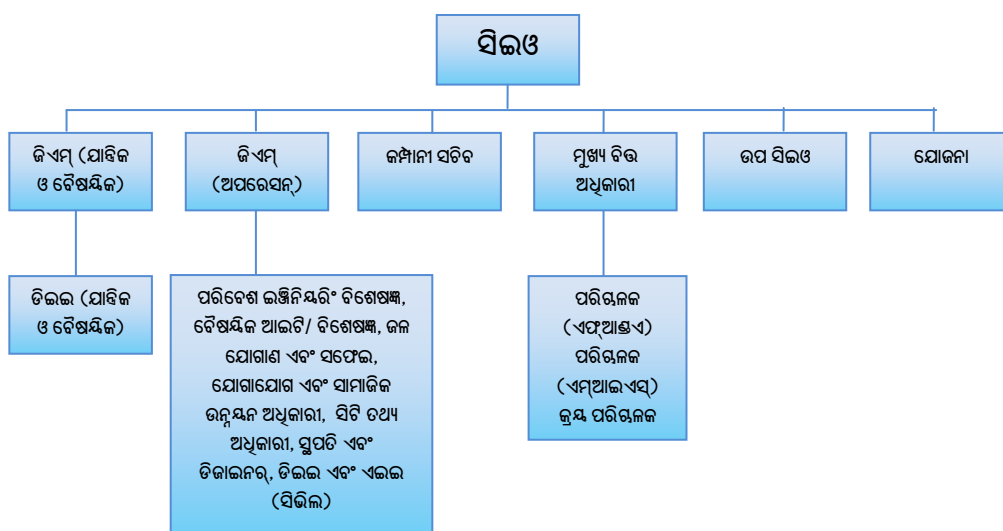

<sup>35</sup> ଭୁବନେଶ୍ୱର ମହାନଗର ନିଗମ ଏବଂ ରାଉରକେଲା ମହାନଗର ନିଗମ

<sup>36</sup> ଭୁବନେଶ୍ୱର ଉନ୍ନୟନ କର୍ତ୍ତୃପକ୍ଷ ଏବଂ ରାଉରକେଲା ଉନ୍ନୟନ କର୍ତ୍ତୃପକ୍ଷ

### 3.2 ସମୀକ୍ଷା ଉଦ୍ଦେଶ୍ୟ

ସ୍ୱପ୍ନାବଳୀମାନଙ୍କ ଦ୍ୱାରା ଏସ୍‌ସିଏମ୍ ଅଧିନରେ ପ୍ରକଳ୍ପଗୁଡ଼ିକର କାର୍ଯ୍ୟକାରୀତା ଉପରେ ବିସ୍ତୃତ ଅନୁପାଳନ ସମୀକ୍ଷା ଦ୍ୱାରା ନିର୍ଦ୍ଧାରଣର ଉଦ୍ଦେଶ୍ୟ ଥିଲା ଯେ:

- ପ୍ରକଳ୍ପଗୁଡ଼ିକର ଯୋଜନା ଏବଂ କାର୍ଯ୍ୟକାରୀତା ବିସ୍ତୃତ କ୍ଷେତ୍ର ବିକାଶ ପାଇଁ ଏସ୍‌ସିଏମ୍‌ର ଉଦ୍ଦେଶ୍ୟ ସହିତ ସମନ୍ୱୟ ରଖିବା;
- ଅନୁମୋଦିତ ପ୍ରକଳ୍ପଗୁଡ଼ିକ ପାଇଁ ଆର୍ଥିକ ସହାୟତାର ପର୍ଯ୍ୟାପ୍ତତା ନିଶ୍ଚିତ କରାଯିବା ଏବଂ ଆର୍ଥିକ ନିୟନ୍ତ୍ରଣ ବ୍ୟବସ୍ଥା କରିବା; ଏବଂ
- ମିଶନ ନିର୍ଦ୍ଦେଶାବଳୀରେ ଧାର୍ଯ୍ୟ କରାଯାଇଥିବା ଆନୁଷ୍ଠାନିକ ସଂକ୍ରିୟାର ଉପଯୁକ୍ତ ବ୍ୟବସ୍ଥାପନ ଏବଂ ପର୍ଯ୍ୟାଲୋଚନା ସଂକ୍ରିୟା ପ୍ରଭାବଶାଳୀ କରିବା ।

### 3.3 ସମୀକ୍ଷା ମାନଦଣ୍ଡ

ସମୀକ୍ଷାର ଉଦ୍ଦେଶ୍ୟଗୁଡ଼ିକର ସଫଳତାକୁ ମୂଲ୍ୟାଙ୍କନ କରିବା ପାଇଁ ଗ୍ରହଣ କରାଯାଇଥିବା ମାନଦଣ୍ଡଗୁଡ଼ିକ ହେଲା: (i) ଭାରତ ସରକାରଙ୍କ ଦ୍ୱାରା ଜାରି କରାଯାଇଥିବା ସ୍ମାର୍ଟ ସିଟି ନିୟମାବଳୀ (ii) ପ୍ରକଳ୍ପଗୁଡ଼ିକର ବିଭିନ୍ନ କାର୍ଯ୍ୟକାରୀତା ପାଇଁ ସ୍ଥିର କରାଯାଇଥିବା ମାନଦଣ୍ଡ ଏବଂ ମାନଦଣ୍ଡ (iii) ପରିପ୍ରେକ୍ଷଣ ଯୋଜନା ଏବଂ ବାର୍ଷିକ ବଜେଟ (iv) କାର୍ଯ୍ୟ ନିୟମ, ବିଭ ନିୟମ ଏବଂ ଏଚ୍‌ଆର୍ ନୀତି (v) ଭାରତ ସରକାର ଏବଂ ସ୍ୱପ୍ନାବଳୀର ନିର୍ଦ୍ଦେଶକ ମଣ୍ଡଳୀ ଦ୍ୱାରା ସମୟ ସମୟରେ ଜାରି କରାଯାଇଥିବା ଆଦେଶ, ନିର୍ଦ୍ଦେଶ ଏବଂ ଉପଦେଶ ଏବଂ (vi) ପ୍ରକଳ୍ପର କାର୍ଯ୍ୟକାରୀତା ଏବଂ ଅନ୍ୟାନ୍ୟ ନିର୍ଦ୍ଦେଶ ରିପୋର୍ଟ ଏବଂ ଟିଟ୍‌ସ୍ ଉପରେ ଅଗ୍ରଗତି ରିପୋର୍ଟ ।

### 3.4 ସମୀକ୍ଷା ପରିସର

ବିସ୍ତୃତ ଅନୁପାଳନ ସମୀକ୍ଷା ମଇ 2022ରୁ ଅଗଷ୍ଟ 2022 ପର୍ଯ୍ୟନ୍ତ କରାଯାଇଥିଲା, ଯାହା ଆର୍ଥିକ ବର୍ଷ 2016-17ରୁ 2021-22 ପର୍ଯ୍ୟନ୍ତ ସମୟକୁ ଅନ୍ତର୍ଭୁକ୍ତ କରିଥିଲା । ଏହି ସମୀକ୍ଷାରେ ଏସ୍‌ସିଏମ୍ ନିର୍ଦ୍ଦେଶାବଳୀ ଅନୁଯାୟୀ ପ୍ରକଳ୍ପଗୁଡ଼ିକର କାର୍ଯ୍ୟକାରୀତା ଏବଂ ସ୍ୱପ୍ନାବଳୀଗୁଡ଼ିକର ସାମଗ୍ରିକ କାର୍ଯ୍ୟକଳାପ ସହିତ ସମୀକ୍ଷାର ଅବଧି କାଳ ମଧ୍ୟରେ ନଥି ଏବଂ ଦେଶନେତ୍ରଗୁଡ଼ିକର ନମୁନା ଯାଞ୍ଚ ଏବଂ ସାଧାରଣ ପରୀକ୍ଷା ଅନ୍ତର୍ଭୁକ୍ତ କରାଯାଇଥିଲା ।

### 3.5 ସମୀକ୍ଷା ପଦ୍ଧତି

ଗ୍ରହଣ କରାଯାଇଥିବା ସମୀକ୍ଷାର ପଦ୍ଧତିଗୁଡ଼ିକ ହେଲା ପ୍ରକଳ୍ପର ଯୋଜନାଠାରୁ ଆରମ୍ଭ କରି ପ୍ରକଳ୍ପ ହସ୍ତାନ୍ତର ପର୍ଯ୍ୟନ୍ତ ତଥ୍ୟ ଏବଂ ସୂଚନାର ବିଶ୍ଳେଷଣ ସହିତ ନିର୍ଦ୍ଦେଶକ ମଣ୍ଡଳୀ ସଭା/କାର୍ଯ୍ୟସୂଚୀ ଚିତ୍ରଣାଗୁଡ଼ିକର ଯାଞ୍ଚ ସହିତ ବିସ୍ତୃତ ପ୍ରକଳ୍ପ ରିପୋର୍ଟ (ଡିପିଆର), ପ୍ରକଳ୍ପଗୁଡ଼ିକର ପ୍ରସାର/ଆକଳନ, ନିର୍ଦ୍ଧାରିତ ଦର ଏବଂ ପ୍ରକଳ୍ପଗୁଡ଼ିକର ଅଟକଳ; ସମିତି ଏବଂ ପରାମର୍ଶଦାତାଙ୍କ ରିପୋର୍ଟ, ପ୍ରକଳ୍ପର ଟେଣ୍ଡର ଏବଂ କାର୍ଯ୍ୟାଦେଶ, ଭୌତିକ ଏବଂ ବିଭାଗ ଲକ୍ଷ୍ୟ ଏବଂ ସଫଳତା, ପ୍ରକଳ୍ପ ପରିଚ୍ଛଳନା ପରାମର୍ଶଦାତାଙ୍କ ନଥି, ପ୍ରକଳ୍ପଗୁଡ଼ିକର ବର୍ତ୍ତମାନ ସ୍ଥିତି ଜାଣିବା ପାଇଁ ମିଳିତ ଯାଞ୍ଚ, ପ୍ରକଳ୍ପର ସମାପ୍ତ ଏବଂ ହସ୍ତାନ୍ତର ରିପୋର୍ଟ ଏବଂ ପ୍ରଶାସନିକ ବିଭାଗ/ଅନ୍ୟ ଏକେନ୍ସିମାନଙ୍କ ସହିତ ପତ୍ର ବିନିମୟ ।

ପ୍ରମୁଖ ଶାସନ ସଚିବ (ଏଚ୍‌ଆଣ୍ଡ୍‌ୟୁଡି)ଙ୍କ ସହିତ ଏକ ପ୍ରବେଶ ସମ୍ମିଳନୀ ଅନୁଷ୍ଠିତ ହୋଇଥିଲା ଯେଉଁଥିରେ ସମୀକ୍ଷା ପରିସର, ନିୟନ୍ତ୍ରଣରେ ଥିବା ଅଞ୍ଚଳ, ମାନଦଣ୍ଡ, ପଦ୍ଧତି ଉପରେ ଆଲୋଚନା କରାଯାଇଥିଲା । ସେହିଭଳି ସମୀକ୍ଷାର ସମାପ୍ତି ପରେ 22 ମାର୍ଚ୍ଚ 2023ରେ ପ୍ରମୁଖ ଶାସନ ସଚିବ, ଏଚ୍‌ଆଣ୍ଡ୍‌ୟୁଡି ବିଭାଗ, ଓଡ଼ିଶା ସରକାରଙ୍କ ସହିତ ପ୍ରସ୍ତାନ ସମ୍ମିଳନୀରେ ସମୀକ୍ଷାର ପର୍ଯ୍ୟବେକ୍ଷଣ ଉପରେ ଆଲୋଚନା ହୋଇଥିଲା । ସରକାରଙ୍କ ପ୍ରତିକ୍ରିୟାକୁ ଏହି ରିପୋର୍ଟରେ ଯଥାବିଧି ବିବରଣ କରାଯାଇଥିଲା ।

ସମୀକ୍ଷା ମନ୍ତବ୍ୟ

**3.6 ସ୍ମାର୍ଟ ସିଟି ପ୍ରସ୍ତାବ ପ୍ରକଳ୍ପଗୁଡ଼ିକର ଯୋଜନା ଏବଂ କାର୍ଯ୍ୟକାରୀତା**

**3.6.1 ସ୍ମାର୍ଟ ସିଟି ପ୍ରସ୍ତାବ**

ଏସ୍‌ସିଏମ୍ ଅଧିନରେ ଭୁବନେଶ୍ୱର ମହାନଗର ନିଗମ (ବିଏମ୍‌ସି) ଏବଂ ରାଉରକେଲା ମହାନଗର ନିଗମ (ଆର୍‌ଏମ୍‌ସି) ସେମାନଙ୍କର ଏସ୍‌ସିଏ ପ୍ରସ୍ତୁତ କରିବା ଆବଶ୍ୟକ ଥିଲା, ଯାହା ସେମାନଙ୍କର ସ୍ଥାନୀୟ ପ୍ରସଙ୍ଗ, ସମ୍ପଳ ଏବଂ ଅଭିଳାଷ ସ୍ତର ପାଇଁ ଉପଯୁକ୍ତ ଥିଲା। ଭିଭିଭିଏମ୍‌ସି ନବୀକରଣ ଏବଂ ସ୍ମାର୍ଟ ପ୍ରୟୋଗଗୁଡ଼ିକ ପାଇଁ ସମ୍ପଳ ସଂଗ୍ରହର ଯୋଜନା ଏବଂ ଉଦ୍ଦିଷ୍ଟ ଫଳାଫଳଗୁଡ଼ିକ ପାଇଁ ମାନସଚିତ୍ର ଏବଂ ଯୋଜନା ଏସ୍‌ସିଏରେ ରହିବା ଉଚିତ। ଭୁବନେଶ୍ୱର ଏସ୍‌ସିଏ 57ଟି ପ୍ରକଳ୍ପକୁ ନେଇ ଗଠିତ ହୋଇଥିଲା ଯାହାର ପ୍ରାକ୍‌କଳନ ପ୍ରକଳ୍ପ ମୂଲ୍ୟ 4,537 କୋଟି ଟଙ୍କା ଥିଲା (ଯେଉଁଥିରେ 56ଟି କ୍ଷେତ୍ରଭିତ୍ତିକ ବିକାଶ<sup>37</sup> (ଏବିଡି) ପ୍ରକଳ୍ପ ପାଇଁ 4,095 କୋଟି ଟଙ୍କା ଏବଂ ଗୋଟିଏ ସର୍ବସହର<sup>38</sup> ପ୍ରକଳ୍ପ ପାଇଁ 442 କୋଟି ଟଙ୍କା ଅନ୍ତର୍ଭୁକ୍ତ ଥିଲା)। ସେହିପରି, ରାଉରକେଲା ଏସ୍‌ସିଏ 31ଟି ପ୍ରକଳ୍ପକୁ ନେଇ ଗଠିତ ହୋଇଥିଲା, ଯାହାର ପ୍ରାକ୍‌କଳନ ପ୍ରକଳ୍ପ ମୂଲ୍ୟ 2,571.27 କୋଟି ଟଙ୍କା (ଯେଉଁଥିରେ 30ଟି ଏବିଡି ପ୍ରକଳ୍ପ ପାଇଁ 1,702.24 କୋଟି ଟଙ୍କା ଏବଂ ଗୋଟିଏ ସର୍ବସହର ପ୍ରକଳ୍ପ ପାଇଁ 869.03 କୋଟି ଟଙ୍କା) ରହିଥିଲା। ଉପଯୁକ୍ତ ଯୋଜନା ଅଧିନରେ ଦୁଇଟି ଏସ୍‌ସିଏ ଦ୍ୱାରା ଅନୁମୋଦିତ ଏବଂ କାର୍ଯ୍ୟକାରୀ କରାଯାଇଥିବା ପ୍ରକଳ୍ପଗୁଡ଼ିକର ମୂଲ୍ୟ ନିମ୍ନରେ ଥିବା ଚର୍ଚ୍ଚ 3.3ରେ ବିସ୍ତୃତ ଭାବରେ ବର୍ଣ୍ଣନା କରାଯାଇଛି:

ଚର୍ଚ୍ଚ 3.3: ଅନୁମୋଦିତ ପ୍ରକଳ୍ପଗୁଡ଼ିକର ମୂଲ୍ୟ ଏବଂ କାର୍ଯ୍ୟକାରୀ ପ୍ରକଳ୍ପଗୁଡ଼ିକର ବାସ୍ତବିକ ଖର୍ଚ୍ଚ

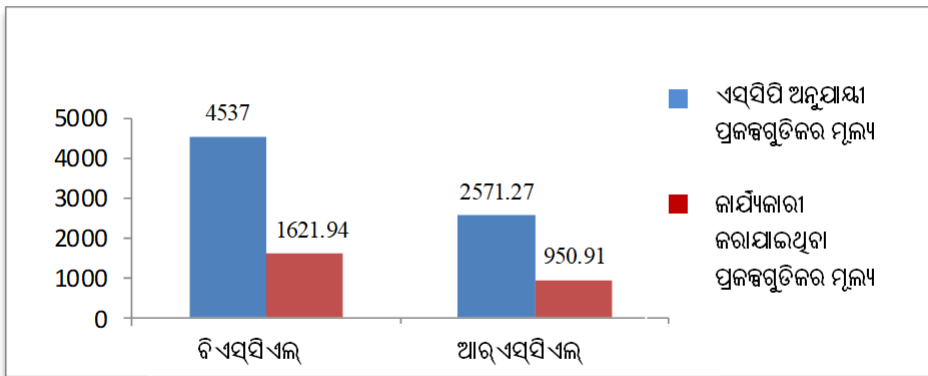

(ଉତ୍ସ: ଅନୁମୋଦିତ ଏସ୍‌ସିଏ ଏବଂ ଏସ୍‌ସିଏ ଡାଟା)

ଉପଯୁକ୍ତରୁ ଏହା ଦେଖାଗଲା ଯେ, ବିଏସ୍‌ସିଏଏଲ୍ ଏବଂ ଆର୍‌ଏସ୍‌ସିଏଏଲ୍ ନିଜ ଏସ୍‌ସିଏ ଅନୁଯାୟୀ ଅନୁମୋଦିତ ପ୍ରକଳ୍ପଗୁଡ଼ିକ ମଧ୍ୟରୁ ଯଥାକ୍ରମେ 36 ପ୍ରତିଶତ ଏବଂ 37 ପ୍ରତିଶତ କାର୍ଯ୍ୟ କରିଛନ୍ତି (ମାର୍ଚ୍ଚ 2022) ।

ସରକାର କହିଲେ (ମାର୍ଚ୍ଚ 2023) ଯେ, ପାଣ୍ଠିର ଉପଲବ୍ଧତାକୁ ବ୍ୟବସ୍ଥିତ କରିବା ପାଇଁ ଅନେକ ପ୍ରକଳ୍ପକୁ ବନ୍ଦ କରାଯାଇଛି । ସମସ୍ତ ବିଭାଗକୁ ସେମାନଙ୍କର ସମ୍ପଳକୁ ଜମା କରିବାକୁ କୁହାଯାଇଥିଲା କିନ୍ତୁ ସେମାନଙ୍କର ବିଭାୟ ପ୍ରକ୍ରିୟା ଅନୁଯାୟୀ ପାଣ୍ଠି ସେମାନଙ୍କ ସ୍ତରରେ ପରିଚାଳିତ ହୋଇଥିଲା । ଉତ୍ତରଟି ଗ୍ରହଣୀୟ ନଥିଲା କାରଣ

<sup>37</sup> ବହୁ ସଂଖ୍ୟକ ସ୍ମାର୍ଟ ପ୍ରୟୋଗ/ସମାଧାନ ମାଧ୍ୟମରେ ବିଦ୍ୟମାନ ଅଞ୍ଚଳକୁ ଅଧିକ କାର୍ଯ୍ୟକାରୀ ଓ ବାସୋପଯୋଗୀ କରିବା ପାଇଁ ଏକ ଚିହ୍ନିତ ଅଞ୍ଚଳରେ ସହରର ଉନ୍ନତି (ରେଗ୍ରୋଫିଟିଂ), ସହର ନବୀକରଣ (ପୁନଃବିକାଶ) ଏବଂ ସହର ବିସ୍ତାର (ଗ୍ରୀନଫିଲ୍ଡ)କୁ ନେଇ ଏବିଡି ଗଠିତ

<sup>38</sup> ସର୍ବ ସହର ବିକାଶ ହେଉଛି ସ୍ମାର୍ଟ ସମାଧାନଗୁଡ଼ିକୁ ବିଦ୍ୟମାନ ଅଞ୍ଚଳରେ ବୈଷୟିକ ସୂଚନା ଏବଂ ତଥ୍ୟ ମାଧ୍ୟମରେ ବ୍ୟବହାର କରି, ଭିଭିଭିଏମ୍‌ସି ଏବଂ ସେବାଗୁଡ଼ିକୁ ଉନ୍ନତ କରିବା



ନିମ୍ନରେ ଦର୍ଶାଯାଇଥିଲା ଅନୁକ୍ଷେପ 3.6.2.4 ଅନୁଯାୟୀ ସ୍ୱାର୍ଥ ସିଟି ପ୍ରସାରଗୁଡ଼ିକୁ ସମନ୍ୱୟିତରେ କାର୍ଯ୍ୟାନୁଷ୍ଠାନ କରିବା ପାଇଁ ଆଭ୍ୟନ୍ତରୀଣ ଏବଂ ବାହ୍ୟ ଉତ୍ସରୁ ସମ୍ପୂର୍ଣ୍ଣ ସଂଗ୍ରହ କରିବା ପାଇଁ ଏସ୍ପିଡିଗୁଡ଼ିକ ଦାୟୀ ଥିଲେ ।

### 3.6.2 ଯୋଜନା

ଏସ୍ପିଏମ୍‌ର ନିର୍ଦ୍ଦେଶାବଳୀ ଅନୁଯାୟୀ, ଏସ୍ପିଡିଗୁଡ଼ିକର କାର୍ଯ୍ୟାନୁଷ୍ଠାନ ପାଇଁ ଏସ୍ପିଡିଗୁଡ଼ିକର ପ୍ରକଳ୍ପଗୁଡ଼ିକ ପାଇଁ ଯୋଜନା କରିବା, ମୂଲ୍ୟ ନିରୂପଣ କରିବା, ଅନୁମୋଦନ କରିବା ଏବଂ ପାଣ୍ଠି ଯୋଗାଇବା ଆବଶ୍ୟକ । ଏମ୍‌ଓଏଚ୍‌ସ୍‌ ଦ୍ୱାରା ଅନୁମୋଦିତ ଏସ୍ପିଡିରେ ବିଏସ୍‌ସିଏଲ୍ ପାଇଁ 4,537 କୋଟି ଟଙ୍କା ଏବଂ ଆର୍‌ଏସ୍‌ସିଏଲ୍ ପାଇଁ 2,571 କୋଟି ଟଙ୍କା ମୂଲ୍ୟର ପ୍ରକଳ୍ପ ରହିଥିଲା । ଉକ୍ତ ପାଣ୍ଠିଗୁଡ଼ିକ ବିଭିନ୍ନ ଉତ୍ସରୁ ଯଥାକ୍ରମେ 2,578 କୋଟି ଟଙ୍କା ଏବଂ 334 କୋଟି ଟଙ୍କା ପିପିପି ମାଧ୍ୟମରେ ସଂଗ୍ରହ କରାଯିବାର ଥିଲା । ତଥାପି, ଏହି ଉତ୍ସଗୁଡ଼ିକରୁ ପାଣ୍ଠି ସଂଗ୍ରହ କରିବାକୁ କୌଣସି ଯୋଜନା କରାଯାଇନାହିଁ । ଫଳସ୍ୱରୂପ, 7,108 କୋଟି ଟଙ୍କାର ଆବଶ୍ୟକ ପାଣ୍ଠି ପ୍ରତିବଦଳରେ ଏସ୍ପିଡିମାନେ ମାର୍ଚ୍ଚ 2022 ପର୍ଯ୍ୟନ୍ତ କେବଳ 1,817 କୋଟି ଟଙ୍କା ସଂଗ୍ରହ କରିଥିଲେ । ଶେଷରେ, ବିଏସ୍‌ସିଏଲ୍ ଏବଂ ଆର୍‌ଏସ୍‌ସିଏଲ୍ ସେମାନଙ୍କର ଏବିଡି ପ୍ରକଳ୍ପଗୁଡ଼ିକୁ ବାଦ ଦେଇ ପ୍ରକଳ୍ପର ଆକାରକୁ ଯଥେଷ୍ଟ ହ୍ରାସ କରିଥିଲେ ଯାହା ନିମ୍ନରେ ଦିଆଯାଇଅଛି :

ସାରଣୀ 3.1: ମୂଳତଃ ଯୋଜନା କରାଯାଇଥିବା ପ୍ରକଳ୍ପ ଏବଂ କାର୍ଯ୍ୟକାରୀ ହୋଇଥିବା ପ୍ରକଳ୍ପଗୁଡ଼ିକର ତୁଳନା

ସବିଶେଷ ବିବରଣ	ବିଏସ୍‌ସିଏଲ୍		ଆର୍‌ଏସ୍‌ସିଏଲ୍	
	ସଂଖ୍ୟା	ମୂଲ୍ୟ (ଟଙ୍କା କୋଟିରେ)	ସଂଖ୍ୟା	ମୂଲ୍ୟ (ଟଙ୍କା କୋଟିରେ)
ମୂଳ ଏବିଡି ପ୍ରକଳ୍ପ	56	4,095.00	30	1,702.24
ମୂଳ ସର୍ବ ସହର ପ୍ରକଳ୍ପ	01	442.00	01	869.03
<b>ମୋଟ</b>	<b>57</b>	<b>4,537.00</b>	<b>31</b>	<b>2,571.27</b>
ପୁନରାକ୍ଷଣ ଏବିଡି ପ୍ରକଳ୍ପ	33	939.85	59	844.49
ପୁନରାକ୍ଷଣ ସର୍ବ ସହର ପ୍ରକଳ୍ପ	4	682.09	01	106.42
<b>ମୋଟ</b>	<b>37</b>	<b>1,621.94</b>	<b>60</b>	<b>950.91</b>

(ଉତ୍ସ: ବିଏସ୍‌ସିଏଲ୍ ଏବଂ ଆର୍‌ଏସ୍‌ସିଏଲ୍‌ରୁ ପ୍ରାପ୍ତ ତଥ୍ୟ)

ଉପରୋକ୍ତ ଦେଖାଯାଇପାରେ ଯେ, ବିଏସ୍‌ସିଏଲ୍ କ୍ଷେତ୍ରରେ ଏବିଡି ପ୍ରକଳ୍ପ ସଂଖ୍ୟାରେ 41 ପ୍ରତିଶତ ହ୍ରାସ ପାଇଛି । ଆର୍‌ଏସ୍‌ସିଏଲ୍ କ୍ଷେତ୍ରରେ, ଯଦିଓ ଏବିଡି ପ୍ରକଳ୍ପ ସଂଖ୍ୟା 30ରୁ 59କୁ ବୃଦ୍ଧି ପାଇଛି, ତତ୍‌ସମନ୍ୱୟ ପୃଷ୍ଠି ବିନିଯୋଗ 1,702.24 କୋଟି ଟଙ୍କାରୁ 844.49 କୋଟି ଟଙ୍କା (ଅର୍ଥାତ 50 ପ୍ରତିଶତ)କୁ ହ୍ରାସ ପାଇଛି । ଏହି ପରିପ୍ରେକ୍ଷାରେ ଦେଖାଗଲା ଯେ, ଛୋଟ ପ୍ରକଳ୍ପ<sup>39</sup> ଯାହା କ୍ଷୁଦ୍ର କ୍ଷେତ୍ରକୁ ଅନ୍ତର୍ଭୁକ୍ତ କରୁଥିଲା, ସେଗୁଡ଼ିକୁ କାର୍ଯ୍ୟକାରୀ କରିବାକୁ ପ୍ରସାର ଦିଆଯାଇଥିଲା । ଏହି ପ୍ରତିବେଦନର ଅନୁକ୍ଷେପ ସଂଖ୍ୟା 3.6.2.4ରେ ଏହି ଦିଗକୁ ବିସ୍ତୃତ ଭାବରେ ବିଶ୍ଳେଷଣ କରାଯାଇଛି ।

ସରକାର କହିଲେ (ମାର୍ଚ୍ଚ 2023) ଯେ, ପାଣ୍ଠି, ଅନୁଧାନ ପ୍ରବେଶ ହୋଇନଥିବା ଜମି ଇତ୍ୟାଦି ଉପଲବ୍ଧ ନଥିବାରୁ ଏବିଡି ପ୍ରକଳ୍ପଗୁଡ଼ିକର ଯଥେଷ୍ଟ ହ୍ରାସ ଘଟିଛି । ଉତ୍ତରୀ ଗ୍ରହଣୀୟ ନୁହେଁ କାରଣ ପାଣ୍ଠି ସଂଗ୍ରହ ତଥା ଅନ୍ୟାନ୍ୟ ବିଭାଗ ସହିତ ଜଡ଼ିତ ସମସ୍ୟା ପାଇଁ ସମନ୍ୱୟ ରକ୍ଷା କରିବା ଦାୟିତ୍ୱ ଏସ୍ପିଡିଗୁଡ଼ିକର ଥିଲା ।

ସମୀକ୍ଷାରେ ଯୋଜନା ଅଭାବର ନିମ୍ନଲିଖିତ ନିର୍ଦ୍ଦିଷ୍ଟ ମାମଲାଗୁଡ଼ିକ ମଧ୍ୟ ଦେଖାଗଲା:

<sup>39</sup> ଡ୍ରୋନ୍ ମାଧ୍ୟମରେ କାଟନାଶକ ଛିଞ୍ଚିବା (5 ଲକ୍ଷ ଟଙ୍କା), ରାଉରକେଲା ଏକ ପ୍ରକଳ୍ପ ପାଇଁ ଲାଇନ୍ ଗତି ପରିବର୍ତ୍ତନ (1 ଲକ୍ଷ ଟଙ୍କା), ସହର ବସମାନଙ୍କରେ ଜିପିଏସ୍ ସ୍ଥାପନା (6 ଲକ୍ଷ ଟଙ୍କା), କମ୍ପ୍ୟୁଟର ହାର୍ଡୱେର ଏବଂ ସମ୍ପୂର୍ଣ୍ଣ ସାମଗ୍ରୀ (18 ଲକ୍ଷ ଟଙ୍କା), ନେତାଜୀ ସୁରାଷ ପାର୍କକୁ ଶକ୍ତି ଯୋଗାଣ (3 ଲକ୍ଷ ଟଙ୍କା) ଏବଂ ଉରୋଟି ସର୍ବସାଧାରଣ ସ୍ଥାନରେ ଶିଶୁ ଖାଇବା ଏବଂ ତାଏପର ପରିବର୍ତ୍ତନକାରୀ ଯୁନିଟ୍ (6 ଲକ୍ଷ ଟଙ୍କା) ଇତ୍ୟାଦି ।

**3.6.2.1 ବିଏସ୍‌ସିଏଲ୍‌ର ଅଣଯୋଜନା କ୍ରମ ଦ୍ୱାରା 3.09 କୋଟି ଟଙ୍କାର ନିରର୍ଥକ ଖର୍ଚ୍ଚ**

ବିଏସ୍‌ସିଏଲ୍‌ ଡିସେମ୍ବର 2017ରେ ସ୍ୱାର୍ଟ୍ ସମାଧାନ ପ୍ରକଳ୍ପଗୁଡ଼ିକ<sup>40</sup> ପାଇଁ ମେସର୍ସ ହନିଝେଲ୍ ଅଗୋମେସନ୍ ଇଣ୍ଡିଆ ଲିମିଟେଡ୍ (ଏସ୍‌ଏଆଇଏଲ୍) ସହିତ ରୁଚ୍ଛିନାମା କରିଥିଲା, ଯାହାର ଧାର୍ଯ୍ୟ ସମାପ୍ତି ଅର୍ଥାତ୍ ସମସ୍ତ ଚଳାଣିଜନିତ ଜାମିନୀ 2020 ସୁଦ୍ଧା ସମାପ୍ତ ହେବାର ଥିଲା। ରୁଚ୍ଛିନାମା ଅନୁଯାୟୀ (ବିଭାଗ-5 ବୈଷୟିକ ଆବଶ୍ୟକତା), ବିଏସ୍‌ସିଏଲ୍‌ର ଦାୟିତ୍ୱ ଥିଲା ଯେ (i) ଯନ୍ତ୍ରପାତି ସ୍ଥାପନ ପାଇଁ ମୌଳିକ ଭିଡିଓମି ଯଥା ଶକ୍ତି, ସ୍ଥାନ ଏବଂ ପ୍ରବେଶ ଅଧିକାର ଯୋଗାଇଦେବା, (ii) ବାହ୍ୟ ଅନୁମତି ଆବଶ୍ୟକ କରୁଥିବା କାର୍ଯ୍ୟଗୁଡ଼ିକ ପାଇଁ ଆବଶ୍ୟକୀୟ ଅନୁମତି ଦେବା ଏବଂ (iii) ବିଏସ୍‌ସିଏଲ୍‌ ତରଫରୁ ଆବଶ୍ୟକ ନିଷ୍ପତ୍ତି ନେବାର ଅଧିକାର ସହିତ ଏକ ପ୍ରକଳ୍ପ ପରିଚାଳନାକୁ ନିୟନ୍ତ୍ରଣ କରିବା। ପୁନଶ୍ଚ, ବିଏସ୍‌ସିଏଲ୍‌ର ମାନକ କାର୍ଯ୍ୟ ପଦ୍ଧତି (ଏସ୍‌ଓପି) ଅନୁଯାୟୀ, ବିଭିନ୍ନ ପ୍ରକଳ୍ପର କାର୍ଯ୍ୟାନୁଷ୍ଠାନ ସମୟରେ, ବିଭିନ୍ନ ଏଜେନ୍ସିମାନଙ୍କ ମଧ୍ୟରେ ସାମଗ୍ରିକ ସମନ୍ୱୟ ଆଣିବା ଉଦ୍ଦେଶ୍ୟରେ, ପ୍ରକଳ୍ପ କାର୍ଯ୍ୟାନୁଷ୍ଠାନ କମିଟି (ପିଆଇସି) ଏକ ମୁଖ୍ୟ ଭୂମିକା ଗ୍ରହଣ କରିବାର ଥିଲା।

ବିଏସ୍‌ସିଏଲ୍‌ଠାରୁ ପ୍ରେରଣା ନିକାସ ଉପରେ ଆଧାର କରି ସ୍ୱାର୍ଟ୍ ସମାଧାନ ପ୍ରକଳ୍ପ ପାଇଁ ଅନେକ ଉପକରଣ ସେପ୍ଟେମ୍ବରରୁ ଡିସେମ୍ବର 2018 ମଧ୍ୟରେ ଏଜେନ୍ସି ନିକାସ କରିଥିଲା। ଏହି ଉପକରଣଗୁଡ଼ିକ ମଧ୍ୟରୁ କେତେଗୁଡ଼ିକର ସଂସ୍ଥାପନ ଅନ୍ୟ ଏଜେନ୍ସି ଦ୍ୱାରା କାର୍ଯ୍ୟକାରୀ କରାଯାଉଥିବା ସିଦ୍ଧିଲ ପ୍ରକଳ୍ପଗୁଡ଼ିକର ସମାପ୍ତି ଉପରେ ନିର୍ଭର କରୁଥିଲା। ସମୀକ୍ଷାରେ ଦେଖାଗଲା ଯେ, ସୁସ୍ପଷ୍ଟ ଭୂମି ନିଯୋଗାଇବା, ପଥର ଅଧିକାର/ଶକ୍ତି ଯୋଗାଣର ଅସୁବିଧା, କ୍ଷମତାପ୍ରାପ୍ତ ପ୍ରାଧିକାରୀଙ୍କଠାରୁ ଅନୁମତିଗୁଡ଼ିକ ରୂପାନ୍ତ ହୋଇନଥିବାରୁ ବିଭିନ୍ନ ସାମଗ୍ରୀ ଯଥା, ସାମ୍ବଲିତ ଗ୍ରାଫିକ କାଉଣ୍ଟର ଏବଂ କ୍ଲୋସିଂସର, ସିଟି ଡ୍ରାଇଭ୍ ଡ୍ରାଇ-ଫାଇ ସିଷ୍ଟମ, କମାଣ୍ଡ ଏବଂ ନିୟନ୍ତ୍ରଣ କେନ୍ଦ୍ର, ସ୍ୱାର୍ଟ୍ ପ୍ରତିକ୍ରିୟା ଏବଂ ଘଟଣା ପରିଚାଳନା ସିଷ୍ଟମ, ସ୍ୱାର୍ଟ୍ ଗ୍ରାଜିଂ ସିଷ୍ଟମ ଏବଂ ବର୍ଜ୍ୟବସ୍ତୁ ପରିଚାଳନା ସିଷ୍ଟମ ଇତ୍ୟାଦି ଯୋଗାଣ ସରିଥିଲେ ମଧ୍ୟ, ତିନି ବର୍ଷରୁ ଅଧିକ ସମୟ ଧରି ସ୍ଥାପନ ହୋଇନାହିଁ। ଯୋଗାଯୋଗିତା ଉପଯୁକ୍ତ ସାମଗ୍ରୀ ପାଇଁ 3.09 କୋଟି ଟଙ୍କା (ମୂଲ୍ୟର 30 ପ୍ରତିଶତ) ଏଜେନ୍ସିକୁ ଡିସେମ୍ବର 2018 ସୁଦ୍ଧା ପୈଠ ହୋଇଥିଲା କିନ୍ତୁ ତିନି ବର୍ଷରୁ ଅଧିକ ସମୟ ଧରି ସେଗୁଡ଼ିକ ସ୍ଥାପିତ ହୋଇପାରି ନଥିଲା। ଫଳସ୍ୱରୂପ, ଉପଯୁକ୍ତ ସ୍ୱାର୍ଟ୍ ସମାଧାନ ମତ୍ତୁଲଗୁଡ଼ିକ ସମାପ୍ତ ହୋଇପାରିଲା ନାହିଁ ଏବଂ ଆନୁସଙ୍ଗିକ ଉପକରଣଗୁଡ଼ିକ ଅବ୍ୟବହୃତ ରହିଲା। ତେଣୁ, ରୁଚ୍ଛିନାମାର ଧାରା 5 ଅନୁଯାୟୀ ବିଏସ୍‌ସିଏଲ୍ ଆବଶ୍ୟକୀୟ ସୁବିଧା ଏବଂ ଅନୁମୋଦନ ପ୍ରଦାନ କରିବାରେ ବିଫଳ ହେବା ଦ୍ୱାରା ସହରବାସୀ ଉପଯୁକ୍ତ ସ୍ୱାର୍ଟ୍ ସମାଧାନର ସୁବିଧାରୁ ବଞ୍ଚିତ ହୋଇଥିଲେ, ଯାହାଦ୍ୱାରା ବିନିଯୋଗ ଖର୍ଚ୍ଚ ତିନିବର୍ଷ ପର୍ଯ୍ୟନ୍ତ ନିରର୍ଥକ ରହିଲା ଫଳସ୍ୱରୂପ 0.57 କୋଟି ଟଙ୍କା ସୁଧ ବାବଦରେ କ୍ଷତି ହେଲା (5.30 ପ୍ରତିଶତ<sup>41</sup> ହାରରେ ଜୁନ୍ 2022 ପର୍ଯ୍ୟନ୍ତ)।

ସରକାର ଏହାର ଉତ୍ତରରେ ଦର୍ଶାଇଛନ୍ତି (ମାର୍ଚ୍ଚ 2023) ଯେ, ପର୍ଯ୍ୟବେକ୍ଷଣରେ ଦର୍ଶାଯାଇଥିବା କିଛି ଯନ୍ତ୍ରପାତି ସ୍ଥାପନ କରାଯାଇଛି ଏବଂ ଅବଶିଷ୍ଟାଗ ସମର୍ପିତ ସ୍ଥାପନ କରାଯାଇ ନାହିଁ। ଉତ୍ତରଟି ଗ୍ରହଣୀୟ ନଥିଲା କାରଣ ପ୍ରକଳ୍ପର କାର୍ଯ୍ୟାନୁଷ୍ଠାନ ସମୟରେ ବିଭିନ୍ନ ଏଜେନ୍ସିମାନଙ୍କ ସହିତ ସମନ୍ୱୟରେ ବିଫଳତା ହେତୁ ବିଏସ୍‌ସିଏଲ୍ ରୁଚ୍ଛିନାମା ଅନୁଯାୟୀ ଏସ୍‌ଏଆଇଏଲ୍‌କୁ ଆବଶ୍ୟକ ସୁବିଧା ଯୋଗାଇବାରେ ବିଫଳ ହୋଇଥିଲା। ଫଳସ୍ୱରୂପ, ତିନି ବର୍ଷରୁ ଅଧିକ ସମୟ ପାଇଁ ନାଗରିକମାନଙ୍କୁ ଅଭିଳଷିତ ସୁବିଧା ପ୍ରଦାନ କରାଯାଇପାରି ନାହିଁ।

**3.6.2.2 ସ୍ୱାର୍ଟ୍ ସିଟି ମିଶନର ପ୍ରାରମ୍ଭିକ ସମୟରେ କାର୍ଯ୍ୟାଦେଶ ଜାରି କରିବାରେ ବିଳମ୍ବ ହେତୁ 27.73 କୋଟି ଟଙ୍କାର ଅତିରିକ୍ତ ବ୍ୟୟ**

ଏସ୍‌ସିଏମ୍ ଅଧିନିୟମ ଅନୁଯାୟୀ ମିଶନର ଅବଧି ପାଞ୍ଚ ବର୍ଷ ଥିଲା ଯଥା ଆର୍ଥିକ ବର୍ଷ 2015-16ରୁ 2019-20। ରାଉରକେଲା ଏବଂ ଭୁବନେଶ୍ୱରର ଏସ୍‌ସିପି ଡିସେମ୍ବର 2015ରେ ଏମ୍‌ଏସ୍‌ସିଏଲ୍‌କୁ ପଠାଯାଇଥିଲା। ଏସ୍‌ସିପି ଉପରେ ଆଧାର କରି ରାଉରକେଲା ସ୍ୱାର୍ଟ୍ ସିଟି ଭାବରେ ବିକଶିତ ହେବା ପାଇଁ ସେପ୍ଟେମ୍ବର 2016ରେ

<sup>40</sup> ସିଟି ଡ୍ରାଇଭ୍ ଡ୍ରାଇଫାଇ ସିଷ୍ଟମ, ସାମ୍ବଲିତ ଗ୍ରାଫିକ କାଉଣ୍ଟର ଏବଂ କ୍ଲୋସିଂସର, ସ୍ୱାର୍ଟ୍ ପ୍ରତିକ୍ରିୟା ଏବଂ ଘଟଣା ପରିଚାଳନା ସିଷ୍ଟମ ଇତ୍ୟାଦି।  
<sup>41</sup> ଡିସେମ୍ବର 2018ରୁ ଜୁନ୍ 2022 ପର୍ଯ୍ୟନ୍ତ ଏସ୍‌ଏଆଇଏଲ୍ ସର୍ବନିମ୍ନ ଜମା ସୁଧ ହାର

ମନୋନୀତ ହୋଇଥିଲା। ଡବ୍ଲୁସିଆରେ, ଏସ୍‌ସିଏମ୍ ଅନୁଯାୟୀ ପ୍ରକଳ୍ପଗୁଡ଼ିକର କାର୍ଯ୍ୟକାରୀତା କରିବା ପାଇଁ ଡିସେମ୍ବର 2016ରେ ଆରଏସ୍‌ସିଏଲ୍‌କୁ ଏକ ଏସ୍‌ପିଭି କମ୍ପାନୀ ଭାବରେ ଅନ୍ତର୍ଭୁକ୍ତ କରାଯାଇଥିଲା। ବୈଷୟିକ ମୂଲ୍ୟାଙ୍କନ କରି ପ୍ରକଳ୍ପଗୁଡ଼ିକୁ ଅନୁମୋଦନ ଏବଂ ମଞ୍ଜୁର କରି ଠିକ ସମୟରେ ସମାପ୍ତ କରିବା ଏସ୍‌ପିଭିର ଦାୟିତ୍ୱ ଥିଲା।

ସମୀକ୍ଷାରେ ଦେଖାଗଲା ଯେ, ଏସ୍‌ସିଏମ୍ ପ୍ରକଳ୍ପଗୁଡ଼ିକର କାର୍ଯ୍ୟକାରୀତା ପାଇଁ 23 ସେପ୍ଟେମ୍ବର 2017ରେ ଆୟୋଜିତ ହୋଇଥିବା ଚତୁର୍ଥ ନିର୍ଦ୍ଦେଶକ ମଣ୍ଡଳୀ ବୈଠକରେ ଆରଏସ୍‌ସିଏଲ୍, ଏବିଡି ପ୍ରକଳ୍ପଗୁଡ଼ିକ ପାଇଁ ପରାମର୍ଶଦାତାଙ୍କୁ ନିଯୁକ୍ତ କରିଥିଲା। ଆର୍ଥିକ ବର୍ଷ 2016-17ରୁ 2019-20 ମଧ୍ୟରେ ଆରଏସ୍‌ସିଏଲ୍ କେବଳ 13ଟି ପ୍ରକଳ୍ପ ପାଇଁ କାର୍ଯ୍ୟାଦେଶ ଜାରି କରିଛି। ପରବର୍ତ୍ତୀ ସମୟରେ, 47ଟି ପ୍ରକଳ୍ପ ପାଇଁ କାର୍ଯ୍ୟାଦେଶ ଆର୍ଥିକ ବର୍ଷ 2020-21 ଏବଂ 2021-22ରେ ଜାରି କରିଥିଲା। ଯେହେତୁ ମିଶନ 2015-16ରୁ 2019-20 ମଧ୍ୟରେ କାର୍ଯ୍ୟକାରୀ ହେବା ପାଇଁ ଯୋଜନା କରାଯାଇଥିଲା, ଏହି ପ୍ରକଳ୍ପଗୁଡ଼ିକର କାର୍ଯ୍ୟାଦେଶ ମିଶନ ଅବଧୂର ପ୍ରାରମ୍ଭିକ ପର୍ଯ୍ୟାୟରେ ଜାରି କରିବା ଆବଶ୍ୟକ ଥିଲା। ପ୍ରକଳ୍ପଗୁଡ଼ିକର କାର୍ଯ୍ୟାଦେଶରେ ବିଳମ୍ବ ହେତୁ ଆରଏସ୍‌ସିଏଲ୍‌କୁ ଜିଏସ୍‌ଟି ବାବଦରେ 27.73 କୋଟି ଟଙ୍କା ଅତିରିକ୍ତ ପ୍ରକଳ୍ପ ଖର୍ଚ୍ଚ କରିବାକୁ ପଡ଼ିଲା କାରଣ ଜିଏସ୍‌ଟିର ହାର 1 ଜାନୁଆରୀ 2022ରେ 12ରୁ 18 ପ୍ରତିଶତକୁ ବୃଦ୍ଧି ହୋଇଥିଲା।

ସରକାର କହିଲେ (ମାର୍ଚ୍ଚ 2023) ଯେ, ଯଦିଓ କୋଭିଡ-19 ମହାମାରୀ କାର୍ଯ୍ୟର ଅଗ୍ରଗତି ଉପରେ ପ୍ରଭାବ ପକାଇଥିଲା, ତଥାପି କାର୍ଯ୍ୟାନୁଷ୍ଠାନଗୁଡ଼ିକ ଚାରାନ୍ତିତ କରାଯାଇଥିଲା ଏବଂ କାର୍ଯ୍ୟଗୁଡ଼ିକ ନିଷ୍ପାଦିତ ହେଉଥିଲା। ଉତ୍ତରୀ ଗ୍ରହଣୀୟ ନୁହେଁ କାରଣ କୋଭିଡ-19 ମହାମାରୀର ପ୍ରଭାବ ଆର୍ଥିକ ବର୍ଷ 2020-21ରେ ଆରମ୍ଭ ହୋଇଥିଲା ଏବଂ ଆର୍ଥିକ ବର୍ଷ 2020-21 ଏବଂ 2021-22 ମଧ୍ୟରେ ଆରଏସ୍‌ସିଏଲ୍ 47ଟି ପ୍ରକଳ୍ପର କାର୍ଯ୍ୟାଦେଶ ଜାରି କରିଥିଲା। ପୁନଶ୍ଚ, ଡିସେମ୍ବର 2016ରେ ଏସ୍‌ପିଭି ଆରମ୍ଭ ହେବା ସତ୍ତ୍ୱେ, କେବଳ 13ଟି ପ୍ରକଳ୍ପର କାର୍ଯ୍ୟାଦେଶ (22 ପ୍ରତିଶତ) ଆର୍ଥିକ ବର୍ଷ 2016-17ରୁ 2019-20 ମଧ୍ୟରେ ଜାରି କରାଯାଇଥିଲା। ତେଣୁ, 2016ରେ ଏମ୍‌ଏସ୍‌ଏସ୍‌ଏସ୍‌ଏସ୍ ଅନୁମୋଦନ ସତ୍ତ୍ୱେ ଏସ୍‌ସିଏମ୍ ପ୍ରକଳ୍ପଗୁଡ଼ିକୁ ଠିକ ସମୟରେ ଆରମ୍ଭ କରିବାରେ ଆରଏସ୍‌ସିଏଲ୍ ବିଫଳ ହୋଇଥିଲା, ଯାହାଦ୍ୱାରା 27.73 କୋଟି ଟଙ୍କା ଅତିରିକ୍ତ ଖର୍ଚ୍ଚ ହୋଇଥିଲା ଏବଂ ନାଗରିକମାନେ ପ୍ରକଳ୍ପଗୁଡ଼ିକର ଧାର୍ଯ୍ୟ ଲାଭରୁ ବଞ୍ଚିତ ହେଲେ।

**3.6.2.3 କାର୍ଯ୍ୟର ପରିସରକୁ ବୃଦ୍ଧି ଏବଂ ସମକାଳୀନ ନକରି ପରାମର୍ଶଦାତାଙ୍କୁ ନିୟୋଜନ**

(i) 22ଟି ଏବିଡି ପ୍ରକଳ୍ପ ପାଇଁ ସେପ୍ଟେମ୍ବର 2016ରେ ବିଏସ୍‌ସିଏଲ୍ 23.30 କୋଟି ଟଙ୍କା ମୂଲ୍ୟର ଏକ ପରାମର୍ଶଦାତା ବୁକ୍ସ ଇଗିସ୍ ଇଣ୍ଡିଆ କନ୍‌ସଲଟିଂ ଇଞ୍ଜିନିୟରିଂ ପ୍ରାଇଭେଟ୍ ଲିମିଟେଡ୍ (ଇଜିଆଇଏସ୍)କୁ ପ୍ରଦାନ କରିଥିଲା। ବୁକ୍ସନାମା ମୂଲ୍ୟ ଦୁଇଟି ଉପାଦାନକୁ ନେଇ ଗଠିତ ଯଥା: କାର୍ଯ୍ୟକ୍ରମ ସହାୟକ ଟିମ୍ ପାରିଶ୍ରମିକ ବାବଦରେ 6.99 କୋଟି ଟଙ୍କା ଏବଂ ମାଇଲଖୁଣ୍ଟ ଆଧାରିତ ବିତରଣ ବାବଦରେ 16.31 କୋଟି ଟଙ୍କା। ସମୀକ୍ଷାରେ ଦେଖାଗଲା ଯେ ମାର୍ଚ୍ଚ 2023 ସୁଦ୍ଧା, 22ଟି ଏବିଡି ପ୍ରକଳ୍ପ ମଧ୍ୟରୁ କେବଳ ସାତୋଟି ପ୍ରକଳ୍ପ (32 ପ୍ରତିଶତ) କାର୍ଯ୍ୟକାରୀ ହୋଇଛି, ଦୁଇଟି ପ୍ରକଳ୍ପକୁ ପରିସରରୁ ବାଦ ଦିଆଯାଇଛି ଏବଂ ବାକି 13ଟି ପ୍ରକଳ୍ପକୁ ବିଏସ୍‌ସିଏଲ୍ କାର୍ଯ୍ୟକାରୀ କରିନାହିଁ। ସେହି ବାଦ ଦିଆଯାଇଥିବା/କାର୍ଯ୍ୟକାରୀ ହୋଇ ନଥିବା ପ୍ରକଳ୍ପଗୁଡ଼ିକ ମଧ୍ୟରେ ସ୍ମାର୍ଟ ବର୍ଜ୍ୟବସ୍ତୁ ପରିଚ୍ଛଳନା, ଜଳ ପୁନଃବ୍ୟବହାର ଏବଂ ବିକେନ୍ଦ୍ରିକରଣ ଏସ୍‌ପିଭି ଇତ୍ୟାଦି ଅନ୍ତର୍ଭୁକ୍ତ ଯାହା ସହରର ଜୀବନ ପ୍ରଣାଳୀରେ ଉନ୍ନତି ପାଇଁ ଜରୁରୀ ଥିଲା। ଅଥଚ, ପରାମର୍ଶଦାତା ଏହି 22ଟି ପ୍ରକଳ୍ପ ପାଇଁ ପ୍ରଧାନ କାର୍ଯ୍ୟକଳାପ<sup>42</sup> କାର୍ଯ୍ୟକାରୀ କରିଥିଲେ ଯେଉଁଥିପାଇଁ 4.50 କୋଟି ଟଙ୍କା ପ୍ରଦାନ କରାଯାଇଥିଲା। ଏହିପରି, ଏହି 13ଟି ଗୁରୁତ୍ୱପୂର୍ଣ୍ଣ ପ୍ରକଳ୍ପଗୁଡ଼ିକୁ<sup>43</sup> ବାଦ ଦେବା ଦ୍ୱାରା, ପରାମର୍ଶଦାତାଙ୍କ ଦ୍ୱାରା ଉପର୍ଯ୍ୟୁକ୍ତ ମାଇଲଖୁଣ୍ଟ

<sup>42</sup> ପ୍ରାରମ୍ଭିକ ରିପୋର୍ଟ, ସ୍ଥିତି ବିଶ୍ଳେଷଣ, ସମ୍ଭାବ୍ୟତା ରିପୋର୍ଟ ଏବଂ ଡିପିଆର ପ୍ରସ୍ତୁତି ଇତ୍ୟାଦି  
<sup>43</sup> ସହର ଗ୍ୟାସ, 24x7 ଜଳ ଯୋଗାଣ, ବିଦ୍ୟୁତ ଯୋଗାଣ, ଯୁଆରବିଏସ୍, ଜଳ ପୁନର୍ବ୍ୟବହାର ପ୍ରକଳ୍ପ, ବର୍ଜ୍ୟବସ୍ତୁ ବିଶୋଧନ କାରଖାନା, ମାଟିତଳ ବୈଦ୍ୟୁତିକ ଚାର ବିଛାଇବା, ସହର ଫାଇବର, ସ୍ମାର୍ଟ ବିଦ୍ୟୁତ ମିଟର, ସ୍ମାର୍ଟ ଜଳ ମିଟର, ସ୍ମାର୍ଟ ବର୍ଜ୍ୟବସ୍ତୁ ପରିଚ୍ଛଳନା, ସାଇକେଲ ରାଜପଥ, ଜନପଥ ଗୃହ ପ୍ରକଳ୍ପ

କାର୍ଯ୍ୟକଳାପ ପ୍ରସ୍ତୁତ ପାଇଁ ଖର୍ଚ୍ଚ କରାଯାଇଥିବା 2.17 କୋଟି ଟଙ୍କା ଫଳପ୍ରଦ ହୋଇନଥିଲା ବେଳେ ସହରବାସୀ ମଧ୍ୟ ଆବଶ୍ୟକ ସୁବିଧା ଲାଭ କରିବାରୁ ବଞ୍ଚିତ ରହିଥିଲେ ।

ସରକାର କହିଲେ (ମାର୍ଚ୍ଚ 2023) ଯେ, ବିଭିନ୍ନ କାରଣରୁ ପ୍ରକଳ୍ପଗୁଡ଼ିକୁ ବାଦ ଦିଆଯାଇଛି ଯେପରିକି ପାଣ୍ଠି ଉପଲବ୍ଧ ନହେବା, ଅନୁପାଳନ ମୁକ୍ତ ଜମି, ଆଇନଗତ ସମସ୍ୟା, ଜଙ୍ଗଲ ମଞ୍ଜୁରୀ ଇତ୍ୟାଦି ଏବଂ ପରାମର୍ଶ ପାଇଁ ହୋଇଥିବା ଖର୍ଚ୍ଚ ଅନ୍ୟ ସରକାରୀ ସଂସ୍ଥା ଦ୍ୱାରା ଏହି ବାଦ ହୋଇଥିବା ପ୍ରକଳ୍ପଗୁଡ଼ିକ କାର୍ଯ୍ୟକାରୀ କରିବା ପାଇଁ ବ୍ୟବହାର କରାଯିବ । ଉତ୍ତରଟି ଗ୍ରହଣୀୟ ନୁହେଁ କାରଣ, ଏହା ପ୍ରକଳ୍ପ ଚୟନରେ ଦୁର୍ବଳ ଯୋଜନାକୁ ସୂଚିତ କରିଥିଲା ଯାହାଦ୍ୱାରା ପୂର୍ବରୁ ଧାର୍ଯ୍ୟ ହୋଇଥିବା ମୋଟ ପ୍ରକଳ୍ପ ମାତ୍ର 32 ପ୍ରତିଶତ କାର୍ଯ୍ୟକାରୀ ହୋଇଥିଲା । ଅଧିକତ୍ର, ଭବିଷ୍ୟତ ପ୍ରକଳ୍ପଗୁଡ଼ିକ ପାଇଁ ପୁରାତନ ପରାମର୍ଶଦାତା ରିପୋର୍ଟଗୁଡ଼ିକର ବ୍ୟବହାର ଅବାସ୍ତବ ମନେହେଉଛି କାରଣ ନିକଟ ଭବିଷ୍ୟତରେ ସେପରି କୌଣସି ଯୋଜନା ନାହିଁ ।

(ii) ସ୍ୱାର୍ଥ ସମାଧାନ ପ୍ରକଳ୍ପ<sup>44</sup> କାର୍ଯ୍ୟାନୁୟନ ପାଇଁ ସମ୍ଭାବ୍ୟତା ରିପୋର୍ଟ ଏବଂ ସାମଗ୍ରିକ ତଦାରଖ କରିବା ପାଇଁ ଆରବ୍‌ସିଏଲ୍ ଅକ୍ଟୋବର 2017ରେ ମେସର୍ସ ଡେଲୋଏଟ୍ ଟଟ ଡୋହମାସ୍ତୁ ଇଣ୍ଡିଆକୁ ପରାମର୍ଶଦାତା ଭାବରେ ମୋଟ ଖର୍ଚ୍ଚ 10.28 କୋଟି ଟଙ୍କାରେ ନିଯୁକ୍ତ କରିଥିଲେ । ପରାମର୍ଶଦାତାଙ୍କର ସମ୍ଭାବ୍ୟତା ରିପୋର୍ଟ ଅନୁଯାୟୀ ଦୁଇଟି ବିଭିନ୍ନ କାର୍ଯ୍ୟକଳାପ ଯଥା ଏକ ନୂତନ ବିଲ୍ଡିଂ ନିର୍ମାଣ ଯେଉଁଥିରେ ଏକ ଏକାକୃତ ନିର୍ଦ୍ଦେଶ ଏବଂ ନିୟନ୍ତ୍ରଣ କେନ୍ଦ୍ର (ଆଇସିସିସି)ର ପ୍ରତିଷ୍ଠା ଏବଂ ସ୍ୱାର୍ଥ ସମାଧାନ ପ୍ରୟୋଗ ପାଇଁ ଚଳାଣିକର କ୍ରୟ ଏବଂ ପ୍ରତିଷ୍ଠା କରିବାକୁ ଏକ ଏଜେନ୍ସିକୁ ଅକ୍ଟୋବର 2018 ସୁଦ୍ଧା ମନୋନୀତ କରିବା ଦାୟିତ୍ୱ ପରାମର୍ଶଦାତାଙ୍କର ଥିଲା । କିନ୍ତୁ ସମୀକ୍ଷାରେ ଦେଖାଗଲା ଯେ ଏଜେନ୍ସି ଚୟନ ପାଇଁ ଚେଷ୍ଟର ରୂପାନ୍ତ କରିବାରେ ବିଳମ୍ବ ହେତୁ ଦ୍ୱିତୀୟ କାର୍ଯ୍ୟଟି ଅସାଧାରଣ ଭାବରେ 13 ମାସ ବିଳମ୍ବ ହୋଇଥିଲା । ଚେଷ୍ଟର ସର୍ଭ ଏବଂ ବିନିର୍ଦ୍ଦିଷ୍ଟ ବିବରଣରେ ପରିବର୍ତ୍ତନ ହେତୁ ପୁନଃଚେଷ୍ଟର କରିବାକୁ ପଡ଼ିଥିଲା ଯାହାଦ୍ୱାରା ବିଳମ୍ବ ହୋଇଥିଲା । ଅଧିକତ୍ର, ନିର୍ଦ୍ଦେଶ ଏବଂ ନିୟନ୍ତ୍ରଣ କେନ୍ଦ୍ର ବିଲଡିଂ ନିର୍ମାଣ (ଜାନୁଆରୀ 2020)ରେ ବିଳମ୍ବ ହେତୁ ନଭେମ୍ବର 2019ରେ ରୂପାନ୍ତ ହୋଇଥିବା ଚେଷ୍ଟର ଜୁନ 2020ରେ ବାତିଲ କରାଯାଇଥିଲା ।

ସମୀକ୍ଷାରେ ଦେଖାଗଲା ଯେ, ଆଇସିସିସି କୋଠାର ନିର୍ମାଣ ପାଇଁ କାର୍ଯ୍ୟାଦେଶ ଜାନୁଆରୀ 2020ରେ ଜାରି କରାଗଲା ଯାହାର ଶେଷ ହେବାର ଧାର୍ଯ୍ୟ ସମୟ ଜାନୁଆରୀ 2022 ଥିଲା । ତଥାପି କାର୍ଯ୍ୟଟି ଅକ୍ଟୋବର 2022 ସୁଦ୍ଧା ଚାଲିଥିଲା । ଫଳସ୍ୱରୂପ, ଦ୍ୱିତୀୟ କାର୍ଯ୍ୟକଳାପ ଅର୍ଥାତ ସ୍ୱାର୍ଥ ସମାଧାନର କାର୍ଯ୍ୟକାରୀତା ପାଇଁ ଏଜେନ୍ସି ଚୟନର ଚେଷ୍ଟରଟିକୁ ବାତିଲ କରାଗଲା । ଅଧିକ, ସେହି ସମୟ ପର୍ଯ୍ୟନ୍ତ, ନଭେମ୍ବର 2018ରୁ ଜୁନ 2020 ମଧ୍ୟରେ ପରାମର୍ଶଦାତା ଡେଲୋଏଟ୍ ଟଟ ଡୋହମାସ୍ତୁ ଇଣ୍ଡିଆକୁ 1.74 କୋଟି ଟଙ୍କା ଚେଷ୍ଟର ମାଧ୍ୟମରେ ଏଜେନ୍ସି ଚୟନ ପାଇଁ ଯୋଜନା କରାଯାଇଥିଲା । ତେଣୁ, ଗୋଟିଏ କାର୍ଯ୍ୟରେ ଦୁଇଟି ଉପାଦାନକୁ କାର୍ଯ୍ୟାନୁୟନ କରିବାରେ ତୁଟିପୁର୍ଣ୍ଣ ଯୋଜନା ହେତୁ, 1.74 କୋଟି ଟଙ୍କାର ନିଷ୍ଠୁଳ ବ୍ୟୟ ହୋଇଥିଲା ।

ସରକାର କହିଲେ (ମାର୍ଚ୍ଚ 2023) ଯେ, ଯଦିଓ ଡେଲୋଏଟ୍ ଟଟର ବିନିର୍ଦ୍ଦିଷ୍ଟ କାର୍ଯ୍ୟ କରିଥିଲା କିନ୍ତୁ ଆଇସିସିସି ବିଲ୍ଡିଂ ନିର୍ମାଣରେ ବିଳମ୍ବ ହେତୁ ସ୍ୱାର୍ଥ ସମାଧାନ ପ୍ରକଳ୍ପ ପାଇଁ ଏଜେନ୍ସି ଚୟନର ଚେଷ୍ଟରକୁ ରଦ୍ଦ କରାଯାଇଥିଲା । କିନ୍ତୁ ପ୍ରକୃତ ତଥ୍ୟ ହେଉଛି ଯେ, ଠିକାଦାର ଚୟନ ପାଇଁ ନଭେମ୍ବର 2018ରୁ ଜୁନ 2020 ପର୍ଯ୍ୟନ୍ତ ଡେଲୋଏଟ୍‌କୁ ପ୍ରଦାନ କରାଯାଉଥିବା ମେନ୍-ମାସର ପାରିଶ୍ରମିକ 1.74 କୋଟି ଟଙ୍କା ଫଳପ୍ରଦ ହୋଇନଥିଲା ।

**3.6.2.4 ଭୁଲ ଯୋଜନା ଯୋଗୁ ପ୍ରକଳ୍ପଗୁଡ଼ିକର ଧୂର ଆର୍ଥିକ ଏବଂ ଭୌତିକ ଅଗ୍ରଗତି**

ଆର୍ଥିକ ବର୍ଷ 2016-17ରୁ 2021-22 ପର୍ଯ୍ୟନ୍ତ ଏସ୍‌ପିଭିମାନଙ୍କ ଦ୍ୱାରା କାର୍ଯ୍ୟକାରୀ ହୋଇଥିବା ପ୍ରକଳ୍ପଗୁଡ଼ିକର ସାମଗ୍ରିକ ଭୌତିକ ଏବଂ ଆର୍ଥିକ ଅଗ୍ରଗତି ନିମ୍ନରେ ଦିଆଗଲା:

<sup>44</sup> ସ୍ୱାର୍ଥ ସମାଧାନ ପ୍ରକଳ୍ପ ମାଧ୍ୟମରେ ବର୍ଜ୍ୟସ୍ତୁ ପରିଚାଳନା, ଟ୍ରାଫିକ ଏବଂ ପରିବହନ ପରିଚାଳନା, ସହର ଶାସନ ରାତି, ସୁରକ୍ଷା ଏବଂ ନିରୀକ୍ଷଣ, ସାମୁଦ୍ରିକ ପରିବେଶ ଏବଂ ଶିକ୍ଷା, ସହର ନେଟୱାର୍କ ବ୍ୟାକବୋନ ଇତ୍ୟାଦି ସହରା କାର୍ଯ୍ୟକଳାପର କାର୍ଯ୍ୟକାରୀତାକୁ ବିଭିନ୍ନ ସ୍ୱାର୍ଥ ସମାଧାନଗୁଡ଼ିକ ଏବଂ କେନ୍ଦ୍ରୀୟ ନିର୍ଦ୍ଦେଶ ଏବଂ ନିୟନ୍ତ୍ରଣ କେନ୍ଦ୍ର ମାଧ୍ୟମରେ ନିୟନ୍ତ୍ରିତ ଏବଂ ପର୍ଯ୍ୟାଲୋଚିତ କରାଯିବ

କ) ଆର୍ଥିକ ଅଗ୍ରଗତି

ଏସ୍‌ସିଏମ୍ ନିୟମାବଳୀର ଧାରା 11.2 ଅନୁଯାୟୀ, ସ୍ମାର୍ଟ ସିଟି ପ୍ରସାରଣ ପ୍ରତ୍ୟେକ ପ୍ରକଳ୍ପର ମୂଲ୍ୟ ଭିନ୍ନ ହେବ ଯାହା ଲକ୍ଷ୍ୟର ସ୍ତର, କାର୍ଯ୍ୟକାରୀତା ଏବଂ ପରିଶୋଧ କରିବାର କ୍ଷମତା ଉପରେ ନିର୍ଭର କରେ। ସ୍ମାର୍ଟ ସିଟି ପ୍ରସାରଣକୁ କାର୍ଯ୍ୟକାରୀ କରିବା ପାଇଁ ବହୁ ଅର୍ଥ ଆବଶ୍ୟକ ହେବ ଏବଂ ଏଥିପାଇଁ ଆଭ୍ୟନ୍ତରୀଣ ତଥା ବାହ୍ୟ ଉତ୍ସରୁ ଅର୍ଥ ଯୋଗାଡ଼ କରିବା ପାଇଁ ଉଭୟ କେନ୍ଦ୍ର ଏବଂ ରାଜ୍ୟ ସରକାରୀ ଅନୁଦାନ ପ୍ରଦାନ କରାଯିବ। ଏସ୍‌ସିଏମ୍‌ରେ ଏହା ମଧ୍ୟ ଧାର୍ଯ୍ୟ କରାଯାଇଥିଲା ଯେ ସ୍ମାର୍ଟ ସିଟି ପ୍ରସାରଣଗୁଡ଼ିକ ଠିକ୍ ସମୟରେ କାର୍ଯ୍ୟକାରୀ କରିବା ପାଇଁ ସ୍ମାର୍ଟ ସିଟି ଏସ୍‌ପିଭିଗୁଡ଼ିକ ଆଭ୍ୟନ୍ତରୀଣ ତଥା ବାହ୍ୟ ଉତ୍ସରୁ, ସମ୍ଭଳକୁ ଠିକ୍ ସମୟରେ ସଂଗୃହ କରିବା ପାଇଁ ପଦକ୍ଷେପ ଗ୍ରହଣ କରିବେ। ମାର୍ଚ୍ଚ 2022 ସୁଦ୍ଧା ଉଭୟ ଏସ୍‌ପିଭି ଦ୍ୱାରା ସଂଗୃହୀତ ପାଣ୍ଠିର ବିବରଣୀ ନିମ୍ନରେ ବିସ୍ତୃତ ଭାବରେ ବର୍ଣ୍ଣନା କରାଯାଇଛି:

ସାରଣୀ 3.2: ମାର୍ଚ୍ଚ 2022 ସୁଦ୍ଧା ଏସ୍‌ପିଭି ଦ୍ୱାରା ପାଣ୍ଠି ସଂଗୃହ

(ଟଙ୍କା କୋଟିରେ)

ପାଣ୍ଠି ଉତ୍ସ	ବିଏସ୍‌ସିଏଲ୍			ଆର୍ଏସ୍‌ସିଏଲ୍		
	ପ୍ରସାବିତ	ବାସ୍ତବ	ପ୍ରତିଶତ	ପ୍ରସାବିତ	ବାସ୍ତବ	ପ୍ରତିଶତ
ରାଜ୍ୟ ଯୋଜନାର ଏକାଭିମୁଖୀ	227	20	9	0	0.5	0
ଜାତୀୟ ଯୋଜନାର ଏକାଭିମୁଖୀ	298	0	0	571.34	0	0
ମିଶନ ପାଣ୍ଠି	950	932	98	997.35	465	47
ସରକାରୀ ଘରୋଇ ସହଭାଗତା	2,578	375.3	15	334.34	0	0
ରଣ କାର୍ଯ୍ୟକ୍ରମ	210	12.52	6	128.09	0	0
ପୌର ରଣର ଏକତ୍ରୀକରଣ ଏବଂ ସିଟି	90	1	1	0	0	0
ଅନ୍ୟାନ୍ୟ, ସିଆଇଡିଏଫ୍, ଓୟୁଆଇଡିଏଫ୍ ସହିତ	184	10.93	6	195	0	0
ରାଜ୍ୟ ସରକାର ଏବଂ ସିଏସ୍‌ଆର୍	0	0	0	345.16	0	0
<b>ମୋଟ</b>	<b>4,537</b>	<b>1,351.75</b>	<b>30</b>	<b>2,571.28</b>	<b>465.5</b>	<b>18</b>

(ଉତ୍ସ: ବିଏସ୍‌ସିଏଲ୍ ଏବଂ ଆର୍ଏସ୍‌ସିଏଲ୍ ରୁ ପ୍ରାପ୍ତ ତଥ୍ୟ)

ଉପରୋକ୍ତ ସାରଣୀରୁ ଏହା ସ୍ପଷ୍ଟ ହୋଇଛି ଯେ, ମିଶନ ଅଧିନରେ ଛଅ ବର୍ଷରୁ ଅଧିକ ସମୟ ସମାପ୍ତ ହେବା ପରେ ମଧ୍ୟ, ଏସ୍‌ସିଏମ୍‌ରେ ଧାର୍ଯ୍ୟ ହୋଇଥିବା ମୋଟ ପାଣ୍ଠିର କେବଳ 30 ପ୍ରତିଶତ ଏବଂ 18 ପ୍ରତିଶତ ଯଥାକ୍ରମେ ବିଏସ୍‌ସିଏଲ୍ ଏବଂ ଆର୍ଏସ୍‌ସିଏଲ୍ ଯୋଗାଡ଼ କରିପାରିଥିଲେ। ଏହା ମଧ୍ୟ ଦେଖାଗଲା ଯେ, ବିଏସ୍‌ସିଏଲ୍ ପୌର ରଣ ମାଧ୍ୟମରେ 90 କୋଟି ଟଙ୍କାର ପ୍ରସାବିତ ରଣର ମାତ୍ର 1 କୋଟି ଟଙ୍କା ସଂଗୃହ କରିବାରେ ସକ୍ଷମ ହୋଇଛି।

ସମୀକ୍ଷାରେ ଏହି ସମସ୍ୟାଟିକୁ ବିଶ୍ଳେଷଣ କରି ଦେଖାଗଲା ଯେ:

- (i) ଯୁଏଲ୍‌ବିଗୁଡ଼ିକ ଉପଯୁକ୍ତ କ୍ଲେଡିଟ୍ ରେଟିଂ ସହିତ ବଣ୍ଟ ଜାରି କରି ପାଣ୍ଠି ସଂଗୃହ କରିବା ଆବଶ୍ୟକ ଥିଲା। ଯଦିଓ, ଭୁବନେଶ୍ୱର ଯୁଏଲ୍‌ବିର କ୍ଲେଡିଟ୍ ରେଟିଂ 2017ରେ ବିନିଯୋଗ ଉଦ୍ଦେଶ୍ୟରେ ସ୍ଥିର ଥିଲା, କିନ୍ତୁ ଏହା ଏସ୍‌ସିଏମ୍‌ରେ ଧାର୍ଯ୍ୟ ମୁଦାବକ ସ୍ମାର୍ଟ ସିଟି ପ୍ରକଳ୍ପଗୁଡ଼ିକ ପାଇଁ କୌଣସି ପୌର ବଣ୍ଟ ଜାରି କରିବାରେ ବିଫଳ ହୋଇଥିଲା।
- (ii) ଏହା ମଧ୍ୟ ଦେଖାଯାଇଥିଲା ଯେ, ଦୁଇଟି ଏସ୍‌ପିଭି ପିପିପି ବ୍ୟବସ୍ଥା ମାଧ୍ୟମରେ ପାଣ୍ଠି ସଂଗୃହ କରିବାରେ ବିଫଳ ହୋଇଥିଲେ, ଯାହାର କୌଣସି କାରଣ ଦସ୍ତାବିଜରେ ନଥିଲା।

ଏହିପରି, କମ୍ ପାଣ୍ଠି ସଂଗୃହ ହେତୁ ବିଭିନ୍ନ ଗୁରୁତ୍ୱପୂର୍ଣ୍ଣ ପ୍ରକଳ୍ପ ଯଥା: “ରେଲଓ୍ୱେ ଷ୍ଟେସନ ମଲ୍ଟି ମୋଡାଲ ହବ” ଏବଂ “ଜନପଥ ସରକାରୀ ଗୃହ ଉନ୍ନୟନ ପ୍ରକଳ୍ପ” ଇତ୍ୟାଦି ଆରମ୍ଭ କରାଯାଇ ନଥିଲା ଯାହାଦ୍ୱାରା ସହରର ଜୀବନ ଧାରଣର ଉନ୍ନତିର ଧାର୍ଯ୍ୟ ଲକ୍ଷ୍ୟ ହାସଲ ହୋଇପାରି ନଥିଲା।

ସରକାର କହିଲେ (ମାର୍ଚ୍ଚ 2023) ଯେ, ସମ୍ବଳର କମ ଯୋଗାଡ ହେତୁ ଗୁରୁତ୍ୱପୂର୍ଣ୍ଣ ପ୍ରକଳ୍ପଗୁଡ଼ିକ କାର୍ଯ୍ୟକାରୀ କରିବାକୁ ପଦକ୍ଷେପ ନିଆଯାଇନାହିଁ । ତଥାପି, ସେମାନେ ଭବିଷ୍ୟତରେ ଏହାକୁ କାର୍ଯ୍ୟକାରୀ କରିବେ ।

ଆର୍‌ଏସ୍‌ସିଏଲ୍ ମିଶନ ପାଣ୍ଠି ବ୍ୟତୀତ ଅନ୍ୟ ଉତ୍ସରୁ କୌଣସି ପାଣ୍ଠି ସଂଗ୍ରହ କରିବାରେ ବିଫଳ ହୋଇଥିଲା (ଏକାଭିମୁଖୀ ଯୋଜନା ଅଧିନରେ 50 ଲକ୍ଷ ଟଙ୍କା ବ୍ୟତୀତ) । ଫଳସ୍ୱରୂପ, ଏହା ବିଭିନ୍ନ ଗୁରୁତ୍ୱପୂର୍ଣ୍ଣ ପ୍ରକଳ୍ପଗୁଡ଼ିକୁ କାର୍ଯ୍ୟକାରୀ କରିନଥିଲା ଯଥା: ପୂର୍ଣ୍ଣାଙ୍ଗ ଅନୌପଚରିକ ବନ୍ଦୋବସ୍ତ ଅଧିନରେ ଇଡବ୍ଲ୍ୟୁଏସ୍ ଗୃହ ନିର୍ମାଣ ଏବଂ ସମ୍ପାଦନ ଯୁକ୍ତ ପାଇଁ ବ୍ୟବସ୍ଥା, ବ୍ରାହ୍ମଣୀ ନଦୀ ସମ୍ମୁଖର ବିକାଶ, ସ୍ୱାର୍ଟ ପାଞ୍ଚାଳ ଗ୍ରୀଡ୍ ଏବଂ ସର୍ବସାଧାରଣ ଭବନଗୁଡ଼ିକରେ ସୌର ପ୍ୟାନେଲ ଇତ୍ୟାଦି ।

ଦି-ଏସ୍‌ସିଏଲ୍ ଏବଂ ଆର୍‌ଏସ୍‌ସିଏଲ୍ ଦ୍ୱାରା ସଂଗୃହିତ ହୋଇଥିବା ମୋଟ ପାଣ୍ଠି ମଧ୍ୟରୁ ଯଥାକ୍ରମେ 69 ପ୍ରତିଶତ ଏବଂ 100 ପ୍ରତିଶତ ସ୍ୱାର୍ଟ ସିଟି ମିଶନ ଅନୁଦାନରୁ ଆସିଥିଲା । ତେଣୁ, ଏସ୍‌ପିଭିଗୁଡ଼ିକ ସଠିକ ସମୟରେ ପାଣ୍ଠି ସଂଗ୍ରହରେ ବିଫଳ ହେତୁ ସ୍ୱାର୍ଟ ସିଟି ପ୍ରସ୍ତାବରେ ଧାର୍ଯ୍ୟ କରାଯାଇଥିବା ପ୍ରମୁଖ ପ୍ରକଳ୍ପଗୁଡ଼ିକ କାର୍ଯ୍ୟକାରୀ ହୋଇପାରିନଥିଲା । ଏହାଦ୍ୱାରା ନାଗରିକମାନଙ୍କ ପାଇଁ ବିବ୍ୟୟନ ଅଞ୍ଚଳକୁ ଅଧିକ କାର୍ଯ୍ୟକ୍ଷମ ଏବଂ ବାସୋପଯୋଗୀ କରିବାର ଲକ୍ଷ୍ୟ ହାସଲ ହୋଇପାରିଲା ନାହିଁ ।

ସରକାର କହିଲେ (ମାର୍ଚ୍ଚ 2023) ଯେ, ଏକତ୍ରୀକରଣ ମାଧ୍ୟମରେ ବିକାଶ ପାଇଁ ଆର୍‌ଏସ୍‌ସିଏଲ୍ ବିଭିନ୍ନ ପ୍ରକଳ୍ପଗୁଡ଼ିକୁ ବିଭିନ୍ନ ବିଭାଗମାନଙ୍କ ସହିତ ନିଆଯାଇଛି । ଉତ୍ତରଟି ନିର୍ଦ୍ଦିଷ୍ଟ ନୁହେଁ କାରଣ ଜାତୀୟ ଯୋଜନା ମାଧ୍ୟମରେ 571 କୋଟି ଟଙ୍କାର ପ୍ରସ୍ତାବିତ ଏକାଭିମୁଖୀ ପାଣ୍ଠିରୁ ଏପର୍ଯ୍ୟନ୍ତ (ମାର୍ଚ୍ଚ 2023) କୌଣସି ପାଣ୍ଠି ସଂଗ୍ରହ କରାଯାଇ ନାହିଁ । ଅଧିକତ୍ର, 2,571 କୋଟି ଟଙ୍କାର ମୋଟ ପ୍ରସ୍ତାବିତ ପାଣ୍ଠିରୁ ଆର୍‌ଏସ୍‌ସିଏଲ୍ କେବଳ 465 କୋଟି ଟଙ୍କା ସଂଗ୍ରହ କରିପାରିଥିଲା ଯାହା ଏସ୍‌ସିଏଲ୍ ଅନୁଦାନରୁ ମିଳିଥିଲା ।

**ଖ) ଭୌତିକ ପ୍ରଗତି**

ମାର୍ଚ୍ଚ 2022 ସୁଦ୍ଧା ଉଭୟ ଏସ୍‌ପିଭିର ପ୍ରକଳ୍ପ କାର୍ଯ୍ୟକାରୀତାର ବିବରଣୀ ନିମ୍ନ ସାରଣୀରେ ଦର୍ଶାଯାଇଛି :

**ସାରଣୀ 3.3: ମାର୍ଚ୍ଚ 2022 ସୁଦ୍ଧା, ଏସ୍‌ପିଭି ଦ୍ୱାରା ପ୍ରକଳ୍ପ କାର୍ଯ୍ୟକାରୀତା**

କ୍ଷେତ୍ର	ପ୍ରକଳ୍ପଗୁଡ଼ିକର ସଂଖ୍ୟା		ପ୍ରକଳ୍ପର ମୂଲ୍ୟ (ଟଙ୍କା କୋଟିରେ)		ସମାପ୍ତ		ଋଣ ରହିଥିବା		ହେବାକୁ ଥିବା କାର୍ଯ୍ୟ	
	ଦି-ଏସ୍‌ସିଏଲ୍	ଆର୍‌ଏସ୍‌ସିଏଲ୍	ଦି-ଏସ୍‌ସିଏଲ୍	ଆର୍‌ଏସ୍‌ସିଏଲ୍	ଦି-ଏସ୍‌ସିଏଲ୍	ଆର୍‌ଏସ୍‌ସିଏଲ୍	ଦି-ଏସ୍‌ସିଏଲ୍	ଆର୍‌ଏସ୍‌ସିଏଲ୍	ଦି-ଏସ୍‌ସିଏଲ୍	ଆର୍‌ଏସ୍‌ସିଏଲ୍
ସହରା ଗତିଶୀଳତା ଏବଂ ଜନସାଧାରଣ ପରିବହନ	10	11	250.28	184.35	2	3	4	8	4	0
ନିଶ୍ଚିତ ବିଦ୍ୟୁତ ଯୋଗାଣ	1	7	20.00	0.95	1	6	0	1	0	0
ସହନୀୟ ପରିବେଶ	11	28	230.20	653.34	7	5	2	23	2	0
ଦୃଢ଼ ଆଇଟି ସଂଯୋଗ ଏବଂ ଡିଜିଟାଲାଇଜେସନ୍	5	4	693.12	108.23	3	2	0	1	2	1
ପର୍ଯ୍ୟାପ୍ତ ଜଳ ଯୋଗାଣ	1	4	25.00	2.25	0	0	0	4	1	0
ପରିମଳ ଏବଂ କଠିନ ବର୍ଜବସ୍ତୁ ପରିଚାଳନା	2	0	37.52	00	2	0	0	0	0	0
ଗରିବଙ୍କ ପାଇଁ ସୁଲଭ ଗୃହ	5	0	362.82	00	1	0	4	0	0	0
ସାମ୍ବୁଧି ଏବଂ ଶିକ୍ଷା	2	6	3.00	1.79	0	5	0	1	2	0
<b>ମୋଟ</b>	<b>37</b>	<b>60</b>	<b>1,621.94</b>	<b>950.91</b>	<b>16</b>	<b>21</b>	<b>10</b>	<b>38</b>	<b>11</b>	<b>1</b>

(ଉତ୍ସ: ଦି-ଏସ୍‌ସିଏଲ୍ ଏବଂ ଆର୍‌ଏସ୍‌ସିଏଲ୍ ରୁ ପ୍ରାପ୍ତ ତଥ୍ୟ)

ମାର୍ଚ୍ଚ 2022 ସୁଦ୍ଧା ବିଏସ୍‌ସିଏଲ୍‌ରେ 37ଟି ପ୍ରକଳ୍ପ ମଧ୍ୟରୁ ମାତ୍ର 16ଟି ପ୍ରକଳ୍ପ (43 ପ୍ରତିଶତ) ସମାପ୍ତ ହୋଇଥିଲା ଯେଉଁଥିରେ 10ଟି ପ୍ରକଳ୍ପରେ 41 ଦିନରୁ 963 ଦିନ ପର୍ଯ୍ୟନ୍ତ ବିଳମ୍ବରେ ହୋଇଥିଲା। ଅନ୍ୟ 10ଟି ପ୍ରକଳ୍ପର କାର୍ଯ୍ୟ ଚାଲୁଥିଲା। ଅଧିକତ୍ତ୍ୱ ବିଏସ୍‌ସିଏଲ୍ 11ଟି ପ୍ରକଳ୍ପର<sup>45</sup> କାର୍ଯ୍ୟ ଆରମ୍ଭ ହୋଇନଥିଲା।

ସେହିଭଳି, ଆରଏସ୍‌ସିଏଲ୍ କ୍ଷେତ୍ରରେ 60ଟି ଅନୁମୋଦିତ ପ୍ରକଳ୍ପ ମଧ୍ୟରୁ 21ଟି ପ୍ରକଳ୍ପର (35 ପ୍ରତିଶତ) କାର୍ଯ୍ୟ ଶେଷ ହୋଇଯାଇଛି, ଯେଉଁଥିରେ 11ଟି ପ୍ରକଳ୍ପରେ 4 ଦିନରୁ 732 ଦିନ ପର୍ଯ୍ୟନ୍ତ ବିଳମ୍ବ ହୋଇଥିବା ବେଳେ ଅନ୍ୟ 38ଟି ପ୍ରକଳ୍ପର କାର୍ଯ୍ୟ ଚାଲୁଥିଲା। ପୁନଶ୍ଚ, ଆରଏସ୍‌ସିଏଲ୍ ଗୋଟିଏ ପ୍ରକଳ୍ପର କାର୍ଯ୍ୟ ଆରମ୍ଭ ହୋଇନଥିଲା।

ସମୀକ୍ଷାରେ ଦେଖାଗଲା ଯେ, ତୁଟିପୂର୍ଣ୍ଣ ଯୋଜନା ଦ୍ୱାରା ଆରଏସ୍‌ସିଏଲ୍ ମିଶନ ଅଧିନରେ ଶେଷ ପର୍ଯ୍ୟାୟରେ ଅର୍ଥାତ 2020-21 ଏବଂ 2021-22 ମଧ୍ୟରେ 47ଟି ପ୍ରକଳ୍ପ ପାଇଁ କାର୍ଯ୍ୟାଦେଶ ପ୍ରଦାନ କରିଥିଲା। ଯାହା ଫଳରେ ଆର୍ଥିକ ବର୍ଷ 2016-17ରୁ 2018-19 ମଧ୍ୟରେ ଆରଏସ୍‌ସିଏଲ୍‌ର ପ୍ରକଳ୍ପ ଖର୍ଚ୍ଚ (1.92 କୋଟି ଟଙ୍କା) ନଗଣ୍ୟ ଥିଲା। କମ ପ୍ରକଳ୍ପ ଖର୍ଚ୍ଚ ହେତୁ, ଆରଏସ୍‌ସିଏଲ୍ ଅବଶିଷ୍ଟ ଏସ୍‌ସିଏମ୍ ଅନୁଦାନ 496 କୋଟି ଟଙ୍କା ମାର୍ଚ୍ଚ 2022 ସୁଦ୍ଧା ପାଇ ନାହିଁ। ଅଧିକତ୍ତ୍ୱ, ଗ୍ରହଣ କରାଯାଇଥିବା ମୋଟ ମିଶନ ପାଣ୍ଠି<sup>46</sup>ରୁ ଯଥାକ୍ରମେ 670 କୋଟି ଟଙ୍କା (72 ପ୍ରତିଶତ) ଏବଂ 376 କୋଟି ଟଙ୍କା (81 ପ୍ରତିଶତ) ପ୍ରକଳ୍ପ କାର୍ଯ୍ୟକାରୀ କରିବା ପାଇଁ ବିଏସ୍‌ସିଏଲ୍ ଏବଂ ଆରଏସ୍‌ସିଏଲ୍ ଖର୍ଚ୍ଚ କରିଥିଲେ।

ସମୀକ୍ଷାରେ ଦେଖାଗଲା ଯେ, ସ୍ମାର୍ଟ ସିଟିଗୁଡ଼ିକର ର୍ୟାଙ୍କିଂ ଏମ୍‌ପ୍‌ଏଚ୍‌ସ୍‌ସ୍ ଦ୍ୱାରା ବିକଶିତ ହୋଇଥିବା ଜିଓସ୍ପାଟିଆଲ ପରିଚ୍ଛଳନା ତଥ୍ୟ ତତ୍ତ୍ୱ (ଜିଏମ୍‌ଆଇଏସ୍) ଏକ ପରିଚ୍ଛଳନା ତଥ୍ୟ ତତ୍ତ୍ୱ ଦ୍ୱାରା କରାଯାଇଥିବା ଯାହା କିଛି ମୌଳିକ ମାନଦଣ୍ଡ ଯଥା କାର୍ଯ୍ୟର ଭୌତିକ ଅଗ୍ରଗତି ଏବଂ ଚତୁରା ସୃଷ୍ଟି ହେଉଥିବା ବିଭିନ୍ନ ପ୍ରଭାବ ଓ ପରିଣାମ ଉପରେ ନିର୍ଭର କରେ। ଏସ୍‌ସିଏମ୍ ପ୍ରକଳ୍ପଗୁଡ଼ିକର, ମାର୍ଚ୍ଚ 2022 ସୁଦ୍ଧା କମ ଭୌତିକ ଏବଂ ଆର୍ଥିକ ଅଗ୍ରଗତି ହେତୁ ଉଭୟ ସ୍ମାର୍ଟ ସିଟି ବିଏସ୍‌ସିଏଲ୍ ଏବଂ ଆରଏସ୍‌ସିଏଲ୍‌ର ର୍ୟାଙ୍କିଂ ଯଥାକ୍ରମେ 1ରୁ 48 ଏବଂ 45ରୁ 65କୁ ହ୍ରାସ ହୋଇଥିଲା।

ରୂପ 3.4: ଗତ ପାଞ୍ଚ ବର୍ଷ ମଧ୍ୟରେ ବିଏସ୍‌ସିଏଲ୍ ଏବଂ ଆରଏସ୍‌ସିଏଲ୍‌ର ର୍ୟାଙ୍କିଂ ହ୍ରାସ

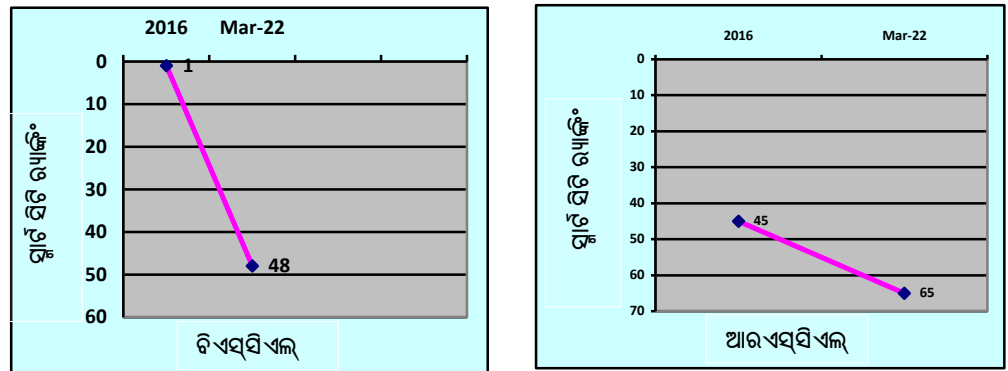

ସରକାର କହିଲେ (ମାର୍ଚ୍ଚ 2023) ଯେ, ପ୍ରାରମ୍ଭିକ ବିଳମ୍ବ ବିଭିନ୍ନ ସମସ୍ୟା ହେତୁ ହୋଇଥିଲା, କିନ୍ତୁ କାର୍ଯ୍ୟ ତଦାରଖରେ ଆନ୍ତରିକ ଉଦ୍ୟମ କରାଯାଇଥିଲା ଏବଂ ଧାର୍ଯ୍ୟ ଚାରିଖ ପୂର୍ବରୁ ସମସ୍ତ ପ୍ରକଳ୍ପ ସମାପ୍ତ ହେବ ବୋଲି ଆଶା କରାଯାଇଥିଲା। ସମୀକ୍ଷା ଅନୁଯାୟୀ ଉତ୍ତର ନିର୍ଦ୍ଦିଷ୍ଟ ନଥିବାରୁ ଏହା ଗ୍ରହଣୀୟ ନଥିଲା।

<sup>45</sup> ଟ୍ୟାପରୁ ପିଇବା, ଇ-ରିକ୍ୱା, ଡିଜିଟାଲ ଗୃହ ସଂଖ୍ୟାକରଣ, ନୂତନ ରାସ୍ତାର ବିକାଶ, ନୂତନ ବିଏମ୍‌ସି ବିଲ୍ଡିଂ ଚଟାଣ କାମ, ଜନପଥରେ ବାର୍ଡିଂ ବାଡ, ଦକ୍ଷତା ବିକାଶ କେନ୍ଦ୍ର, ମୋ ସହାୟତା କେନ୍ଦ୍ର, ସହର ତଦାରଖ ବ୍ୟବସ୍ଥା, ନୂତନ ସଡକ ଜୋନ-IIର ବିକାଶ ଏବଂ ଦ୍ରାଫ୍ଟିକ ପୋଷ୍ଟର ପୁନଃନିର୍ମାଣ

<sup>46</sup> ବିଏସ୍‌ସିଏଲ୍: 932 କୋଟି ଟଙ୍କା ଏବଂ ଆରଏସ୍‌ସିଏଲ୍: 465 କୋଟି ଟଙ୍କା

### 3.6.3 ପ୍ରକଳ୍ପଗୁଡ଼ିକର କାର୍ଯ୍ୟନିର୍ବାହ

ପ୍ରକଳ୍ପଗୁଡ଼ିକରୁ ଆବଶ୍ୟକୀୟ ଫଳାଫଳ ହାସଲ କରିବା ପାଇଁ ଉପଯୁକ୍ତ ଯୋଜନା ଏବଂ ସଠିକ ରୁଚ୍ଛି ପରିଚାଳନା ମାଧ୍ୟମରେ ଦକ୍ଷ କାର୍ଯ୍ୟକାରୀତା ଅତ୍ୟନ୍ତ ଗୁରୁତ୍ୱପୂର୍ଣ୍ଣ ଅଟେ। ଏହି ପରିପ୍ରେକ୍ଷାରେ, ଏହା ଲକ୍ଷ୍ୟ କରାଯାଇଥିଲା ଯେ, କେବଳ ପ୍ରକଳ୍ପଗୁଡ଼ିକର ଆକାର କମ କରିବା ନୁହେଁ (ପାଣ୍ଠି ସଂଗ୍ରହ କରିବାରେ ଅସମର୍ଥତା ହେତୁ) ବରଂ ପ୍ରକଳ୍ପଗୁଡ଼ିକର କାର୍ଯ୍ୟକାରୀତାରେ ବିଫଳତା ହେତୁ ଆଶା କରାଯାଉଥିବା ଫଳାଫଳ ହାସଲ ହୋଇପାରିନାହିଁ ଯାହା ନିମ୍ନରେ ଦିଆଗଲା:

#### 3.6.3.1 ବିଭିନ୍ନ ଏଜେନ୍ସିମାନଙ୍କ ମଧ୍ୟରେ ସମନ୍ୱୟର ଅଭାବରୁ ପରିହାର୍ଯ୍ୟ ବ୍ୟୟ

ଜନପଥ ରାସ୍ତାର ପୁନଃବିକାଶ ପାଇଁ ବିଏସ୍‌ସିଏଲ୍ ଅକ୍ଟୋବର 2017ରେ ମେସର୍ସ ଆରକେଡି କନଷ୍ଟ୍ରକ୍ସନ୍‌କୁ 79.56 କୋଟି ଟଙ୍କାର ଏକ ରୁଚ୍ଛିନାମା ପ୍ରଦାନ କରିଥିଲେ ଯାହାର ନିର୍ଦ୍ଧାରିତ କାର୍ଯ୍ୟ ସମାପ୍ତ ସମୟ ନଭେମ୍ବର 2019 ଥିଲା। ରୁଚ୍ଛିନାମା ଅନୁଯାୟୀ, ବିଏସ୍‌ସିଏଲ୍, ରାସ୍ତାର ମୋଟ ଦୈର୍ଘ୍ୟର 40 ଶତକଡ଼ା ମାର୍ଗର ଅଧିକାର(ଆର୍‌ଓଡ୍‌ରୁ)<sup>47</sup> ରୁଚ୍ଛିନାମାର 15 ଦିନ ମଧ୍ୟରେ ଏବଂ ଅବଶିଷ୍ଟ 60 ପ୍ରତିଶତ ମାର୍ଗର ଅଧିକାର 20 ପ୍ରତିଶତ ହିସାବରେ ଯଥାକ୍ରମେ 105 ଦିନ, 195 ଦିନ ଏବଂ 285 ଦିନ ମଧ୍ୟରେ ପ୍ରଦାନ କରାଯିବାର ଥିଲା।

ଅଥଚ, କାର୍ଯ୍ୟ ସମ୍ପୂର୍ଣ୍ଣ ଉପଲବ୍ଧତା ନଥିବାରୁ ନିର୍ଦ୍ଧାରିତ କାର୍ଯ୍ୟ ଅବଧି ମଧ୍ୟରେ କେବଳ 35 ପ୍ରତିଶତ କାର୍ଯ୍ୟ ସମାପ୍ତ ହୋଇଛି, କାରଣ ଭାରତ ସମ୍ପାଦନ ନିଗମ ଲିମିଟେଡ୍, ଗ୍ୟାସ୍ ଅଥରିଟି ଅଫ୍ ଇଣ୍ଡିଆ ଲିମିଟେଡ୍, ଓଡ଼ିଶା ଜଳ ନିଗମ, ଟାଟା ବିଦ୍ୟୁତ୍ କେନ୍ଦ୍ରୀୟ ଓଡ଼ିଶା ବିତରଣ ଲିମିଟେଡ୍ ଇତ୍ୟାଦି ସଂସ୍ଥା ଏକକାଳୀନ ନିଜ ନିଜ କାର୍ଯ୍ୟ ଜନପଥ ରାସ୍ତାରେ କରୁଥିଲେ। କାର୍ଯ୍ୟର ଅବଧିକୁ 674 ଦିନ ପାଇଁ 30 ସେପ୍ଟେମ୍ବର 2021 ପର୍ଯ୍ୟନ୍ତ କ୍ଷତିପୂରଣ ଆଦାୟ ନକରି ଏବଂ ଉଭୟ ପାର୍ଟିରେ ଆର୍ଥିକ କ୍ଷତିପୂରଣ ବିନା ତିନିଥର କାର୍ଯ୍ୟ ଅବଧିକୁ ସମ୍ପ୍ରସାରଣ (ଇଓଟି) ପ୍ରଦାନ କରାଯାଇଥିଲା। ତିନୋଟି ସମ୍ପ୍ରସାରଣ ସତ୍ତ୍ୱେ କାର୍ଯ୍ୟଟି ମାର୍ଚ୍ଚ 2022 ସୁଦ୍ଧା ସମାପ୍ତ ହୋଇପାରିଲା ନାହିଁ ଏବଂ ବର୍ଦ୍ଧିତ ଅବଧି ପାଇଁ ଏଜେନ୍ସିକୁ 5.42 କୋଟି ଟଙ୍କାର ବର୍ଦ୍ଧିତ ଦେୟ ପ୍ରଦାନ କରାଯାଇଛି।

ସମୀକ୍ଷାରେ ଦେଖାଗଲା ଯେ, ପ୍ରକଳ୍ପଗୁଡ଼ିକର କାର୍ଯ୍ୟାନୁଷ୍ଠାନ ସମୟରେ ବିଭିନ୍ନ ଏଜେନ୍ସିମାନଙ୍କ ମଧ୍ୟରେ ସମନ୍ୱୟ ଆଣିବା ଉଦ୍ଦେଶ୍ୟରେ ଏସ୍‌ଓପି ଅନୁଯାୟୀ ଏକ ପ୍ରକଳ୍ପ କାର୍ଯ୍ୟାନୁଷ୍ଠାନ କମିଟି (ପିଆଇସି) ଗଠନ କରାଯାଇଥିଲା। ସମୟର ଅବଧିରୁ ବୃଦ୍ଧି, କାର୍ଯ୍ୟାନୁଷ୍ଠାନ ଯୋଜନାର ଅନୁମୋଦନ ଇତ୍ୟାଦି ସମେତ ସାମଗ୍ରିକ ରୁଚ୍ଛିନାମା ପରିଚାଳନା ପାଇଁ କମିଟି ମଧ୍ୟ ଦାୟୀ ଥିଲା। ବିଭିନ୍ନ ଏଜେନ୍ସିମାନଙ୍କ ମଧ୍ୟରେ ଉତ୍ତମ ସମନ୍ୱୟ ପାଇଁ ପିଆଇସି ଦ୍ୱାରା କୌଣସି ପଦକ୍ଷେପ ନିଆଯାଇଥିଲା କି ନାହିଁ ସେ ବିଷୟରେ ଦସ୍ତାବିଜଗୁଡ଼ିକରେ କୌଣସି ଉଲ୍ଲେଖ ନଥିଲା। ଫଳସ୍ୱରୂପ, ବିଏସ୍‌ସିଏଲ୍ ଏକ ସୁସ୍ପଷ୍ଟ ଜାଗା ପ୍ରଦାନ କରିବାରେ ବିଫଳ ହେବା ସହିତ କୌଣସି ଉପଯୋଗାତାର ସ୍ଥାନାନ୍ତରରେ ସହାୟତା କରିବାରେ ବିଫଳ ହୋଇଥିଲା। ତେଣୁ ଏକାଧିକ ଏଜେନ୍ସିମାନଙ୍କ ମଧ୍ୟରେ ସଠିକ ସମନ୍ୱୟର ଅଭାବ ଏବଂ ରୁଚ୍ଛିନାମା ଅନୁଯାୟୀ ଏକ ସୁସ୍ପଷ୍ଟ ଜାଗା ପ୍ରଦାନ କରିବାରେ ବିଏସ୍‌ସିଏଲ୍ ବିଫଳ ହେବା ଫଳରେ ପରିହାର୍ଯ୍ୟ ବିଳମ୍ବ ହୋଇଥିଲା ଏବଂ 5.42 କୋଟି ଟଙ୍କାର ପରିହାର୍ଯ୍ୟ ବ୍ୟୟ ହୋଇଥିଲା।

ସରକାର କହିଲେ (ମାର୍ଚ୍ଚ 2023) ଯେ, ରୁଚ୍ଛିନାମା ଅନୁଯାୟୀ, ମୂଲ୍ୟ ବ୍ୟବସ୍ଥାପନ ବାବଦରେ ଠିକାଦାରକୁ ଅତିରିକ୍ତ ରାଶି ପ୍ରଦାନ କରାଯାଇଛି। ଉତ୍ତରଟି ପ୍ରାସଙ୍ଗିକ ନଥିଲା କାରଣ ଠିକ ସମୟରେ କାର୍ଯ୍ୟ କରିବା ପାଇଁ ଜନପଥ ରାସ୍ତାର କାର୍ଯ୍ୟରେ ନିୟୋଜିତ ଏଜେନ୍ସିମାନଙ୍କ ମଧ୍ୟରେ ସମନ୍ୱୟ ରକ୍ଷା କରିବାରେ ବିଏସ୍‌ସିଏଲ୍ ବିଫଳ ହେବା ସହିତ ରୁଚ୍ଛିନାମା ଅନୁଯାୟୀ ଆବଶ୍ୟକ କାର୍ଯ୍ୟ ସମ୍ପୂର୍ଣ୍ଣ ପ୍ରଦାନ କରିନଥିବାରୁ ଠିକାଦାରଙ୍କୁ ଅତିରିକ୍ତ ଦେୟ ପ୍ରଦାନ କରିବାର ପରିସ୍ଥିତି ଉପୁଜିଥିଲା।

<sup>47</sup> ମାର୍ଗର ଅଧିକାର ହେଉଛି ଅନୁଦାନ କିମ୍ବା ଦୀର୍ଘ ବ୍ୟବହାର ଦ୍ୱାରା ଅନ୍ୟର ଜମି ଅଧିକ୍ରମ କରିବାର ଆଇନଗତ ଅଧିକାର ଅର୍ଜନ



**3.6.3.2 ଏସ୍‌ସିଏମ୍ ଅଧିନିୟମର ଅନୁରୂପଣ ନଥାଇ ନୂତନ ବସ୍ କ୍ୟୁ ଆଶ୍ରୟସ୍ଥଳ ନିର୍ମାଣ ପ୍ରକଳ୍ପକୁ ଅନ୍ତର୍ଭୁକ୍ତ କରାଯାଇଥିବାରୁ ଅଧିକ ଆର୍ଥିକ ବୋଧ**

ଏସ୍‌ସିଏମ୍ ନିର୍ଦ୍ଦେଶାବଳୀ (ଧାରା 5.1.4) ଅନୁଯାୟୀ, ସର୍ବ ସହର ବିକାଶ ହେଉଛି ମନୋନୀତ ସ୍ମାର୍ଟ ସମାଧାନଗୁଡ଼ିକୁ ବିଦ୍ୟମାନ ସହର ଭିତ୍ତିଭୂମିରେ ପ୍ରୟୋଗକୁ ଧାର୍ଯ୍ୟ କରିବା। ପୁନଶ୍ଚ, ଏମ୍‌ଏସ୍‌ସିଏମ୍‌ଏସ୍‌ଏସ୍ ପରାମର୍ଶ (ଜାନୁଆରୀ 2019) ନିର୍ଦ୍ଧାରଣ କରିଛି ଯେ ଅଣ ସୂଚନା ଏବଂ ଯୋଗାଯୋଗ ପ୍ରଯୁକ୍ତିବିଦ୍ୟା ସମନ୍ୱୟ କାର୍ଯ୍ୟକୁ ସର୍ବ ସହର ଉନ୍ନତି ପଦକ୍ଷେପ ଅଧିନରେ ଯୋଡ଼ିବା ଅନୁମୋଦିତ ନୁହେଁ। ମିଶନ ନିର୍ଦ୍ଦେଶାବଳୀର ଧାରା 5.1.4 ଅନୁଯାୟୀ ନିର୍ଦ୍ଦେଶିତ ନିର୍ଦ୍ଦେଶାବଳୀକୁ ଅନୁସରଣ କରୁଥିବା ଏବଂ ସୁସ୍ପଷ୍ଟ ପାଣ୍ଠି ଉପଲବ୍ଧତା ଥିବା ପ୍ରକଳ୍ପଗୁଡ଼ିକ କେବଳ ସର୍ବ ସହର ପଦକ୍ଷେପଗୁଡ଼ିକରେ ଅନ୍ତର୍ଭୁକ୍ତ କରାଯାଇପାରିବ।

ଦସ୍ତାବିଜଗୁଡ଼ିକର ଯାଞ୍ଚରୁ ଜଣାପଡ଼ିଥିଲା ଯେ, ଭୁବନେଶ୍ୱରରେ ସହରୀ ବସ୍ ସେବାକୁ ମଜରୁତ କରିବା ପାଇଁ ରାଜଧାନୀ ଅଞ୍ଚଳ ସହରୀ ପରିବହନ<sup>48</sup> (ସିଆରସ୍‌ୟୁଟି) ନୂତନ ବସ୍ କ୍ୟୁ ଆଶ୍ରୟସ୍ଥଳ (ବିକ୍ୟୁଏସ୍) ନିର୍ମାଣ ପାଇଁ ଏକ ପ୍ରସ୍ତାବ ସେପ୍ଟେମ୍ବର 2018ରେ ବିଏସ୍‌ସିଏମ୍‌କୁ ଦେଇଥିଲା ଏବଂ ବିଏସ୍‌ସିଏମ୍‌କୁ 29.32 କୋଟି ଟଙ୍କା ପ୍ରଦାନ କରିବା ପାଇଁ ଅଗଷ୍ଟ 2018/ମାର୍ଚ୍ଚ 2019ରେ ଅନୁରୋଧ କରିଥିଲା। ବିଏସ୍‌ସିଏମ୍ ସେପ୍ଟେମ୍ବର 2018ରେ ସିଆରସ୍‌ୟୁଟିର ପ୍ରସ୍ତାବକୁ ସର୍ବ ସହର ବିକାଶ ଅଧିନରେ ଅନୁମୋଦନ କରିଥିଲା। ଅନୁରୋଧ କରାଯାଇଥିବା ପାଣ୍ଠି ସେପ୍ଟେମ୍ବର 2018/ମାର୍ଚ୍ଚ 2019ରେ ସିଆରସ୍‌ୟୁଟିକୁ ଦିଆଯାଇଥିଲା ଏବଂ ସିଆରସ୍‌ୟୁଟି କାର୍ଯ୍ୟକ୍ରମକୁ ନିଷ୍ପାଦିତ କରିଥିଲା। ଏହି ପ୍ରକଳ୍ପଟି ଏମ୍‌ଏସ୍‌ସିଏମ୍‌ଏସ୍‌ଏସ୍ ଦାଖଲ କରାଯାଇଥିବା ଏସ୍‌ସିଏମ୍‌ରେ ଅନ୍ତର୍ଭୁକ୍ତ ନଥିଲା ତେଣୁ, ଏମ୍‌ଏସ୍‌ସିଏମ୍‌ଏସ୍ ଦ୍ୱାରା ଏହା ଅନୁମୋଦିତ ହୋଇନଥିଲା। ଯେହେତୁ ଏହି ବିକ୍ୟୁଏସ୍‌ଗୁଡ଼ିକ ନୂତନ ଭାବେ ନିର୍ମିତ ହୋଇଥିଲା ଏବଂ ଏସ୍‌ସିଏମ୍ ନିର୍ଦ୍ଦେଶାବଳୀ ସହିତ ସମାନ ନଥିଲା, ସେଗୁଡ଼ିକ ଏସ୍‌ସିଏମ୍ ପାଣ୍ଠିରୁ ସର୍ବ ସହର ପଦକ୍ଷେପ ଅନୁଯାୟୀ ନିଷ୍ପାଦନ ପାଇଁ ଯୋଗ୍ୟ ନଥିଲେ।

ଏହିପରି ସିଆରସ୍‌ୟୁଟି ପ୍ରକଳ୍ପ ପାଇଁ ସୁସ୍ପଷ୍ଟ ପାଣ୍ଠି ଉପଲବ୍ଧ ନଥିବାରୁ, 29.32 କୋଟି ଟଙ୍କାର ଖର୍ଚ୍ଚ ଏସ୍‌ସିଏମ୍ ନିର୍ଦ୍ଦେଶାବଳୀରୁ ବିଚ୍ୟୁତ କରି କରାଯାଇଥିଲା, ଯାହାଦ୍ୱାରା ବିଏସ୍‌ସିଏମ୍ ଉପରେ ଅଧିକ ଆର୍ଥିକ ବୋଧ ସୃଷ୍ଟି ହୋଇଥିଲା ଯେତେବେଳେ କି ଏହା ପାଣ୍ଠିର ଅଭାବରୁ ପୂର୍ବ ଯୋଜନାରେ ଅନ୍ତର୍ଭୁକ୍ତ ହୋଇଥିବା ପ୍ରକଳ୍ପଗୁଡ଼ିକୁ କାର୍ଯ୍ୟକାରୀ କରିବାକୁ ଅସମର୍ଥ ଥିଲା।

ସରକାର କହିଲେ (ମାର୍ଚ୍ଚ 2023) ଯେ, ବସ୍ ସେବା ହେଉଛି ଏକ ସର୍ବ ସହର ପ୍ରକଳ୍ପ ଯାହା ସହରର ସବୁ ସ୍ଥାନରେ ହେବ, ସେହି ଅନୁଯାୟୀ ବିକ୍ୟୁଏସ୍ ସ୍ଥାପନ ପାଇଁ ଖର୍ଚ୍ଚ କରାଯାଇଥିଲା। ଉତ୍ତରୀ ଗ୍ରହଣୀୟ ନଥିଲା, କାରଣ ଏସ୍‌ସିଏମ୍ ନିର୍ଦ୍ଦେଶାବଳୀରେ ଧାର୍ଯ୍ୟ କରାଯାଇଥିଲା ଯେ (i) ସର୍ବ ସହର ବିକାଶ ବିଦ୍ୟମାନ ଭିତ୍ତିଭୂମିରେ କରାଯିବା ଉଚିତ ଏବଂ (ii) ଅଣ ଆଇସିଟି ବିକାଶ ସର୍ବ ସହର ବିକାଶ ଅଧିନରେ ଅନୁମୋଦିତ ନୁହେଁ। ଯେହେତୁ ବିକ୍ୟୁଏସ୍‌ଗୁଡ଼ିକର ନିର୍ମାଣ ନୂତନ ଭିତ୍ତିଭୂମି ସୃଷ୍ଟି କରିଥିଲା, ଏହାକୁ ଏମ୍‌ଏସ୍‌ସିଏମ୍ ଅନୁମୋଦନ କରିନଥିଲା।

**3.6.3.3 ସିଆଇଟିଆଇଆଇଏସ୍ ପ୍ରକଳ୍ପର କାର୍ଯ୍ୟକାରୀତା ପାଇଁ ଚୁକ୍ତିନାମା ଏବଂ ନିର୍ଦ୍ଦେଶ ନିବନ୍ଧନ ଅନୁପସ୍ଥିତି ହେତୁ 1.15 କୋଟି ଟଙ୍କାର ନିଷ୍ପଳ ବ୍ୟୟ**

ଅଭିନବତା, ପୂର୍ଣ୍ଣାଙ୍ଗ ଏବଂ ସହନୀୟତା ପାଇଁ ସହର ନିବେଶ (ସିଆଇଟିଆଇଆଇଏସ୍) ଆହ୍ୱାନ (ସ୍ମାର୍ଟ ସିଟି ପ୍ରକଳ୍ପ ପାଣ୍ଠି ପାଇଁ ଏକ କାର୍ଯ୍ୟକ୍ରମ) ମାଧ୍ୟମରେ ପ୍ରକଳ୍ପଗୁଡ଼ିକୁ ସହନୀୟ ପୋଷଣ, ଅଭିନବତା ଏବଂ ଭାଗିଦାରୀ କରିବାକୁ ଏମ୍‌ଏସ୍‌ସିଏମ୍ ଆରମ୍ଭ କରିଥିଲା, ଯାହାର ପାଣ୍ଠି ଫ୍ରେସ୍ ବିକାଶ ଏଜେନ୍ସି<sup>49</sup> (ଏସ୍‌ଏଫ୍‌ଡି) ଦ୍ୱାରା କରାଯାଇଥିଲା। ଏହି ଯୋଜନା ଅନ୍ତର୍ଗତ 12ଟି ସଂକ୍ଷିପ୍ତ ରୂପାନ୍ତ ତାଲିକାଭୁକ୍ତ ସଂସ୍ଥା ମଧ୍ୟରୁ ବିଏସ୍‌ସିଏମ୍ ଅନ୍ୟତମ

<sup>48</sup> ରାଜଧାନୀ ଅଞ୍ଚଳରେ ଜନ ପରିବହନ ସେବା ଯୋଗାଇବା ପାଇଁ ଗୃହ ଏବଂ ନଗର ଉନ୍ନୟନ ବିଭାଗ (ଏସ୍‌ଆଇୟୁଡି), ଓଡ଼ିଶା ସରକାର ଦ୍ୱାରା ସ୍ଥାପିତ ଏକ ସ୍ୱତନ୍ତ୍ର ଉଦ୍ଦେଶ୍ୟ କମ୍ପାନୀ

<sup>49</sup> ଫ୍ରେସ୍ ବିକାଶ ଏଜେନ୍ସି (ଏସ୍‌ଏଫ୍‌ଡି) ଗୋଷ୍ଠୀ ପାଣ୍ଠି, ଏକ ସୁନ୍ଦର ଏବଂ ଅଧିକ ସ୍ତ୍ରୀମାନଙ୍କ ଦ୍ୱାରା ସ୍ୱାଧୀନତାକୁ ସମର୍ଥନ କରେ ଏବଂ ଚିରାନ୍ୱିତ କରେ। ଏହିପରି ଭାବରେ, ସେମାନେ ସ୍ତ୍ରୀମାନଙ୍କ ବିକାଶ ଲକ୍ଷ୍ୟ (ଏସ୍‌ଡିଏସ୍‌ଏସ୍‌ଏସ୍)ଗୁଡ଼ିକୁ ସମର୍ଥନ କରିବାକୁ ଫ୍ରାନ୍ଦ୍ ଏବଂ ଫ୍ରେସ୍ ଲୋକଙ୍କ ପ୍ରତିବନ୍ଧକତା ପାଇଁ ସହଯୋଗ କରନ୍ତି।

ଥିଲା। ସିଆଇଟିଆଇଆଇଏସ୍ ଆହୁାନ ଅଧିନରେ ବି-ଆକ୍ଟିଭ<sup>50</sup> ପ୍ରକଳ୍ପଗୁଡ଼ିକର ବିକାଶ ପାଇଁ, ମୋଟ ପ୍ରକଳ୍ପ ମୂଲ୍ୟ 99.13 କୋଟି ଟଙ୍କାରୁ ମୋଟ ପ୍ରକଳ୍ପ ଅନୁଦାନ 79.30 କୋଟି ଟଙ୍କାର 10 ପ୍ରତିଶତ ବାବଦରେ 7.93 କୋଟି ଟଙ୍କା ବିଏସ୍‌ସିଏଲ୍ ଜୁନ 2019ରେ ଏଏଫ୍‌ଡିଠାରୁ ଗ୍ରହଣ କରିଥିଲା। ଆନୁସଙ୍ଗିକ ନିର୍ଦ୍ଦେଶାବଳୀ ଅନୁଯାୟୀ, ପ୍ରକଳ୍ପଗୁଡ଼ିକ ଦୁଇଟି ପର୍ଯ୍ୟାୟରେ କାର୍ଯ୍ୟକାରୀ ହେବ, ଯଥା: ପରିପକ୍ୱତା ପର୍ଯ୍ୟାୟ ଏବଂ କାର୍ଯ୍ୟାନୁଷ୍ଠାନ ପର୍ଯ୍ୟାୟ। ପରିପକ୍ୱତା ପର୍ଯ୍ୟାୟରେ ଡିପିଆର, ପରିବେଶ ଏବଂ ସାମାଜିକ ପରିଚ୍ଛଳନା ଯୋଜନା ଏବଂ ପ୍ରକଳ୍ପ ପାଇଁ କ୍ରୟ ଯୋଜନା ରହିଛି।

ପରିପକ୍ୱତା ପର୍ଯ୍ୟାୟ ଥିବା କାର୍ଯ୍ୟଗୁଡ଼ିକ ଯଥା: ଡିପିଆର ପ୍ରସ୍ତୁତି, ପରିବେଶ ଏବଂ ସାମାଜିକ ଅନୁପାଳନ, ଟେଣ୍ଡର ଏବଂ କ୍ରୟ ଅନୁପାଳନ ପାଇଁ ବିଏସ୍‌ସିଏଲ୍ ଡିସେମ୍ବର 2019ରେ ଭୁବନେଶ୍ୱର ଉନ୍ନୟନ କର୍ତ୍ତୃପକ୍ଷଙ୍କ ଅଧିନରେ କାର୍ଯ୍ୟ କରୁଥିବା ଏକ ଘରୋଇ ସଂସ୍ଥା ଭୁବନେଶ୍ୱର ସହରୀ ଜ୍ଞାନକେନ୍ଦ୍ର(ବିୟୁକେସି)କୁ ପ୍ରକଳ୍ପ ପରିଚ୍ଛଳନା ପରାମର୍ଶଦାତା (ପିଏଫ୍‌ସି) ଭାବରେ ନିଯୁକ୍ତ କରିଥିଲା। ପରିପକ୍ୱତା ପର୍ଯ୍ୟାୟର ଅବଧି ଛଅ ମାସ ଥିଲା।

ଦସ୍ତାବିଜଗୁଡ଼ିକର ଯାଞ୍ଚରୁ ଜଣାପଡ଼ିଲା ଯେ, ବିଏସ୍‌ସିଏଲ୍ ପ୍ରକଳ୍ପର ପରିପକ୍ୱତା ବିତରଣଗୁଡ଼ିକୁ ଦାଖଲ କରିଥିଲା ଏବଂ ଏଏଫ୍‌ଡି ଅକ୍ଟୋବର 2021ରେ ରୁଡାକ୍ତ ଅନୁମୋଦନ ପ୍ରଦାନ କରିଥିଲା। ପରିପକ୍ୱତା ବିତରଣ ସମ୍ବନ୍ଧରେ ସମାପ୍ତି ପ୍ରମାଣପତ୍ର ବିଏସ୍‌ସିଏଲ୍ ଫେବୃୟାରୀ 2022ରେ ଜାରି କରିଥିଲା। ସମୀକ୍ଷାରେ ନିମ୍ନଲିଖିତ ପର୍ଯ୍ୟବେକ୍ଷଣଗୁଡ଼ିକ ଦେଖାଗଲା:

- ଅର୍ଥ ବିଭାଗ, ଓଡ଼ିଶା ସରକାରଙ୍କ ନିର୍ଦ୍ଦେଶାବଳୀ (ନଭେମ୍ବର 2018) ଅନୁଯାୟୀ, ପରାମର୍ଶଦାତାଙ୍କର ନିୟୋଜନ ପାଇଁ ପରାମର୍ଶଦାତା ନିଯୁକ୍ତିର ନିର୍ଦ୍ଦେଶ ନିବନ୍ଧନ (ଟିଓଆର୍)ରେ ପରାମର୍ଶଦାତା ନିୟୋଜନର ଉଦ୍ଦେଶ୍ୟ, କରାଯିବାକୁ ଥିବା କାର୍ଯ୍ୟକୁ ବର୍ଣ୍ଣନା କରିବା, କାର୍ଯ୍ୟ ସମାପ୍ତି ପାଇଁ କାର୍ଯ୍ୟସୂଚୀ, ପରାମର୍ଶଦାତା ତଥା ରୁଡାକ୍ତ ଫଳାଫଳକୁ ସୁଗମ କରିବା ପାଇଁ କ୍ଷମତାପ୍ରାପ୍ତ ପ୍ରାଧିକାରୀଙ୍କ ଦ୍ୱାରା ପ୍ରଦାନ କରାଯିବାକୁ ଥିବା ତଥ୍ୟ ପରିମାଣିକ/ ବୋଧଗମ୍ୟ ଶବ୍ଦରେ ଅନ୍ତର୍ଭୁକ୍ତ କରିବା ଉଚିତ, ଯାହା ପରାମର୍ଶଦାତାଙ୍କ ପାଇଁ ଆବଶ୍ୟକ ହେବ। ଅଥଚ, ସମୀକ୍ଷାରୁ ଜଣାଗଲା ଯେ, ବିଏସ୍‌ସିଏଲ୍ ପିଏଫ୍‌ସି ସହିତ ସେପରି କୌଣସି ରୁକ୍ତନାମା କରିନାହିଁ।
- କାର୍ଯ୍ୟାନୁଷ୍ଠାନ ପର୍ଯ୍ୟାୟକୁ ଯିବା ପାଇଁ, ପ୍ରକଳ୍ପର ସଫଳ କାର୍ଯ୍ୟାନୁଷ୍ଠାନ କରିବା ପାଇଁ, ବିୟୁକେସି ତାହାର ବୈଷୟିକ ଜ୍ଞାନ ଏବଂ ଅଭିଜ୍ଞତାର ଅଭାବକୁ ଦର୍ଶାଇଲା। ଜଳ ସମ୍ପଦ ପ୍ରକଳ୍ପଗୁଡ଼ିକର କାର୍ଯ୍ୟାନୁଷ୍ଠାନ ପାଇଁ ସମ୍ପୂର୍ଣ୍ଣ କାର୍ଯ୍ୟାନୁଷ୍ଠାନ ସଂସ୍ଥାକୁ ବିୟୁକେସି, ଗୁଡ-ଫର-କନଷ୍ଟ୍ରକ୍ସନ୍ସ<sup>51</sup> (ଜିଏଫ୍‌ସି) ଚିତ୍ର ପ୍ରଦାନ କରିପାରିଲା ନାହିଁ କିମ୍ବା ଏହାକୁ କାର୍ଯ୍ୟାନୁଷ୍ଠାନ କରିବାକୁ କୌଣସି ବୈଷୟିକ ଜ୍ଞାନ ମଧ୍ୟ ଧାରଣ କରିନଥିଲା। ବିସ୍ତୃତ ବୈଷୟିକ ଚିତ୍ର ବିନା ଜଳ ସମ୍ପଦ ପ୍ରକଳ୍ପ ତୁରନ୍ତ କାର୍ଯ୍ୟକାରୀ କରାଯାଇ ପାରିଲାନାହିଁ। ସମଗ୍ର ବି-ଆକ୍ଟିଭ ପ୍ରକଳ୍ପଗୁଡ଼ିକ ପାଇଁ (ମାର୍ଚ୍ଚ 2023 ସୁଦ୍ଧା) ବିୟୁକେସିକୁ ପରାମର୍ଶଦାତା ଦେୟ ପାଇଁ 1.44 କୋଟି ଟଙ୍କା ପ୍ରଦାନ କରାଯାଇଥିଲା।
- ଯେହେତୁ ବିୟୁକେସି ଆବଶ୍ୟକ ନିର୍ମାଣ ଚିତ୍ର ପ୍ରଦାନ କରିନଥିଲା, ବିଏସ୍‌ସିଏଲ୍ ଜଳ ସମ୍ପଦ ପ୍ରକଳ୍ପଗୁଡ଼ିକର କାର୍ଯ୍ୟକାରୀ କରିବା ପାଇଁ ଡିପିଆର ପ୍ରସ୍ତୁତି ନିମିତ୍ତ ଜୁନ 2022ରେ ଟେଣ୍ଡର ଜାରି କରିଥିଲା। ଏହିପରି, ବୈଷୟିକ ଦକ୍ଷତା ବାବଦରେ ବିନା ରୁକ୍ତନାମା ଏବଂ ବିନା ନିର୍ଦ୍ଦେଶ ନିବନ୍ଧନ କରି ପରାମର୍ଶଦାତା ନିଯୁକ୍ତ କରିବା ଦ୍ୱାରା, ଜଳ ସମ୍ପଦ ପ୍ରକଳ୍ପଗୁଡ଼ିକ କାର୍ଯ୍ୟକାରୀ କରିବାରେ ବିଳମ୍ବ ହୋଇଥିଲା ଏବଂ 1.15 କୋଟି ଟଙ୍କା<sup>52</sup> ଏହି ପ୍ରକଳ୍ପ ପାଇଁ ବିଶେଷ ଭାବରେ ପରାମର୍ଶ ପାଇଁ ପ୍ରଦାନ କରାଯାଇଥିଲା।

<sup>50</sup> ବି-ଆକ୍ଟିଭ ଅଧିନରେ ଥିବା ପ୍ରକଳ୍ପଗୁଡ଼ିକ ହେଲା: (i) ଜଳ ସମ୍ପର୍କ (ii) ପାର୍କ ଏବଂ ଖୋଲାସ୍ଥାନ ଏବଂ (iii) ଖେଳ ଏବଂ ଖେଳପଡ଼ିଆ ସମ୍ପର୍କଗୁଡ଼ିକ

<sup>51</sup> ନକ୍ସା କାଗଜରେ ଉଲ୍ଲିଖିତ ଉପାଦାନ ଏବଂ ମାପଗୁଡ଼ିକ କାର୍ଯ୍ୟନିର୍ବାହୀ ଏଜେନ୍ଟକୁ ସାହାଯ୍ୟ କରେ

<sup>52</sup> ଜଳ ସମ୍ପଦ ପ୍ରକଳ୍ପର ମୂଲ୍ୟ: 79.86 କୋଟି ଟଙ୍କା X (1.44 କୋଟି ଟଙ୍କା)  
ମୋଟ ପ୍ରକଳ୍ପ ମୂଲ୍ୟ: 99.13 କୋଟି ଟଙ୍କା

ସମୀକ୍ଷା ପର୍ଯ୍ୟବେକ୍ଷଣଟିକୁ ଗ୍ରହଣ କରିବାବେଳେ ସରକାର କହିଲେ (ମାର୍ଚ୍ଚ 2023) ଯେ, ଯଦିଓ ବିସ୍ତୃତ ସମସ୍ତ ଜଳ ପ୍ରକଳ୍ପ ବାବଦରେ ବିସ୍ତୃତ ତିପିଆର ପ୍ରସ୍ତୁତ କରିଥିଲା, ତଥାପି, ଏହା କାର୍ଯ୍ୟକାରୀତା ପର୍ଯ୍ୟାୟକୁ ଯିବାପାଇଁ ଆବଶ୍ୟକୀୟ ବିସ୍ତୃତ ଟେଣ୍ଡର ନକ୍ସା ଏବଂ ବସ୍ତୁ-ଓ୍ଵାରା ବଜେଟ ପ୍ରସ୍ତୁତ କରିନାହିଁ। ସେହି ଅନୁଯାୟୀ, ତିପିଆର ଏବଂ ଟେଣ୍ଡର ଦସ୍ତାବିଜ ପ୍ରସ୍ତୁତ ପାଇଁ ଏକ ଏଜେନ୍ସିକୁ ନିଯୁକ୍ତି ପାଇଁ ଜୁନ 2022ରେ ଏକ ଟେଣ୍ଡର ଆହ୍ୱାନ କରାଯାଇଥିଲା।

**3.6.3.4 ବିଭିନ୍ନ ମତ୍ସ୍ୟାଳୟଗୁଡ଼ିକର କାର୍ଯ୍ୟକାରୀତାରେ ଗ୍ରହଣୀୟତା ହାସଲ ନହେବା ସତ୍ତ୍ୱେ ଠିକାଦାରଙ୍କୁ 5.91 କୋଟି ଟଙ୍କାର ଅହେତୁକ ଅନୁକମ୍ପା**

ବିଏସ୍‌ସିଏଲ୍ ତିସେମର 2018ରେ ସ୍ମାର୍ଟ ସମାଧାନ ପ୍ରକଳ୍ପକୁ ମେସର୍ସ ଏସ୍‌ଏଆଇଏଲ୍‌କୁ ମାଷ୍ଟର ସିଷ୍ଟମ ଇଣ୍ଟିଗ୍ରେଟର (ଏମ୍‌ଏସ୍‌ଆଇ) ଭାବରେ ଚୁକ୍ତି କରିଥିଲା, ଯାହାର ନିର୍ଦ୍ଧାରିତ ସମାପ୍ତ ସମୟ ଜାନୁଆରୀ 2020 ଥିଲା। ପ୍ରକଳ୍ପର ବିଭିନ୍ନ ମତ୍ସ୍ୟାଳୟଗୁଡ଼ିକରେ ସ୍ମାର୍ଟ ଟ୍ରାଫିକ ପରିଚାଳନା ସିଷ୍ଟମ, ସ୍ମାର୍ଟ ପାର୍କିଂ ପରିଚାଳନା ସିଷ୍ଟମ ଇତ୍ୟାଦି ଅନ୍ତର୍ଭୁକ୍ତ ଥିଲା। ସାଧାରଣ ନିର୍ବାଚନ, ବାତ୍ୟା ଇତ୍ୟାଦି କାରଣରୁ କାର୍ଯ୍ୟ ସମାପ୍ତରେ ବିଳମ୍ବ ହେତୁ, ନିର୍ଦ୍ଦେଶକ ମଣ୍ଡଳୀ ଅକ୍ଟୋବର 2020 ପର୍ଯ୍ୟନ୍ତ ସମାପ୍ତି ଅବଧିକୁ ବର୍ଦ୍ଧିତ (ନଭେମ୍ବର 2019) କରିଥିଲେ। ଅଗ୍ରାଧିକାର ସ୍ଥାନମାନଙ୍କରେ ସ୍ମାର୍ଟ ସମାଧାନଗୁଡ଼ିକୁ ପର୍ଯ୍ୟାୟ ଭିତ୍ତିରେ କାର୍ଯ୍ୟକାରୀ କରିବାକୁ ନିର୍ଦ୍ଦେଶକ ମଣ୍ଡଳୀ ନିର୍ଦ୍ଦେଶ ଦେଇଥିଲେ। କୋଭିଡ-19 ମହାମାରୀ ହେତୁ କାର୍ଯ୍ୟ ଆହୁରି ବିଳମ୍ବ ହେଲା ଏବଂ ନିର୍ଦ୍ଦେଶକ ମଣ୍ଡଳୀ ପୁନର୍ବାର (ଅକ୍ଟୋବର 2020) ସମାପ୍ତି ଅବଧିକୁ ମଇ 2021 ପର୍ଯ୍ୟନ୍ତ ବର୍ଦ୍ଧିତ କରିଥିଲେ। ନିର୍ଦ୍ଦେଶକ ମଣ୍ଡଳୀ ସର୍ତ୍ତ ରଖିଥିଲେ ଯେ, ନଭେମ୍ବର 2020ରୁ ଫେବୃଆରୀ 2021 ମଧ୍ୟରେ ବିଭିନ୍ନ ମତ୍ସ୍ୟାଳୟଗୁଡ଼ିକରେ କାର୍ଯ୍ୟକାରୀ ଗ୍ରହଣୀୟତା ହାସଲ ହେବା ଉଚିତ। ନିର୍ଦ୍ଦେଶକ ମଣ୍ଡଳୀ, ତିସେମର 2020ରେ, ସ୍ମାର୍ଟ ସଲ୍ୟୁସନ୍ସ ପ୍ରକଳ୍ପଗୁଡ଼ିକର ଅଗ୍ରଗତିର ସମୀକ୍ଷା କରିବାବେଳେ, ସିଇଓ, ବିଏସ୍‌ସିଏଲ୍‌କୁ ନିର୍ଦ୍ଦେଶ ଦେଇଛନ୍ତି ଯେ ପ୍ରକଳ୍ପ କାର୍ଯ୍ୟକାରୀତାରେ ବିଳମ୍ବ ହେଲେ ଚୁକ୍ତିନାମା ଅନୁଯାୟୀ ଏମ୍‌ଏସ୍‌ଆଇକୁ ଦଣ୍ଡିତ କରାଯିବ।

ସମୀକ୍ଷାରେ ଦେଖାଗଲା ଯେ, ଏମ୍‌ଏସ୍‌ଆଇ ପରିବର୍ଦ୍ଧିତ ସମୟ ମଧ୍ୟରେ ସିଷ୍ଟମ/ସର୍ଭିସ୍-ସିଷ୍ଟମର କାର୍ଯ୍ୟକାରୀତା ଗ୍ରହଣୀୟତା ହାସଲ କରିପାରିଲା ନାହିଁ ଏବଂ ସ୍ମାର୍ଟ ଟ୍ରାଫିକ ପରିଚାଳନା ସିଷ୍ଟମ, ସ୍ମାର୍ଟ ପାର୍କିଂ ସିଷ୍ଟମ ଇତ୍ୟାଦି ପାଇଁ ସର୍ଭିସ୍-ସିଷ୍ଟମ ସ୍ତରରେ କେବଳ ଆଂଶିକ କାର୍ଯ୍ୟକାରୀତା ଗ୍ରହଣୀୟତା ହାସଲ କରିପାରିଥିଲା। ଚୁକ୍ତିନାମା<sup>53</sup> ଅନୁଯାୟୀ ପିଏମ୍‌ସି, ବିଳମ୍ବର ବିଭିନ୍ନ କାରଣଗୁଡ଼ିକ ବିଶ୍ଳେଷଣ କଲା ଏବଂ ବର୍ଦ୍ଧିତ ସମୟସୀମା ମଧ୍ୟରେ କାର୍ଯ୍ୟକାରୀତା ଗ୍ରହଣୀୟତା ହାସଲ ନକରିବା ପାଇଁ 5.91 କୋଟି ଟଙ୍କାର କ୍ଷତିପୂରଣ ଆଦାୟ କରିବାକୁ ସୁପାରିଶ କରିଥିଲା (ଅପ୍ରେଲ 2021)। ଅଧତ, ଚୁକ୍ତିନାମା ଅନୁଯାୟୀ କୌଣସି କ୍ଷତିପୂରଣ ବିଏସ୍‌ସିଏଲ୍ ଆଦାୟ କରିନାହିଁ। ଚୁକ୍ତିନାମାରେ ବ୍ୟବସ୍ଥା ଏବଂ ପିଏମ୍‌ସି ସୁପାରିଶ କରିବା ସତ୍ତ୍ୱେ, କ୍ଷୟକ୍ଷତି ଆଦାୟ ନକରିବା ଦ୍ୱାରା ଠିକାଦାରଙ୍କୁ 5.91 କୋଟି ଟଙ୍କାର ଅହେତୁକ ଅନୁକମ୍ପା ହୋଇଥିଲା।

ସରକାର କହିଲେ (ମାର୍ଚ୍ଚ 2023) ଯେ, କୋଭିଡ-19 ମହାମାରୀ ହେତୁ ପ୍ରକଳ୍ପଗୁଡ଼ିକ ବିଳମ୍ବ ହୋଇଛି, ବିଳମ୍ବକୁ ନିର୍ଦ୍ଦେଶକ ମଣ୍ଡଳୀ ଅନୁମୋଦନ କରିଛି ଏବଂ ପ୍ରକଳ୍ପ କାର୍ଯ୍ୟକାରୀ କରିବା ପାଇଁ ସମୟର ଅବଧିକୁ ବର୍ଦ୍ଧିତ କରାଯାଇଛି। ଉତ୍ତରାଧିକାରୀ ଗ୍ରହଣୀୟ ନୁହେଁ କାରଣ, ନିର୍ଦ୍ଦେଶକ ମଣ୍ଡଳୀ ତିସେମର 2020ରେ ପ୍ରକଳ୍ପ ଅଗ୍ରଗତିର ସମୀକ୍ଷା କରିବା ବେଳେ ନିର୍ଦ୍ଦେଶ ଦେଇଥିଲେ ଯେ, ପ୍ରକଳ୍ପ କାର୍ଯ୍ୟକାରୀତାରେ ବିଳମ୍ବ ପାଇଁ ଚୁକ୍ତିନାମା ଅନୁଯାୟୀ ଏଜେନ୍ସି ବିରୁଦ୍ଧରେ ଆବଶ୍ୟକ ଦଣ୍ଡବିଧାନ କରାଯିବ। ସେହି ଅନୁଯାୟୀ, ଏମ୍‌ଏସ୍‌ଆଇ ଦ୍ୱାରା ବିଳମ୍ବ ହେତୁ କ୍ଷୟକ୍ଷତି ଆଦାୟ କରିବାକୁ ପିଏମ୍‌ସି ମଧ୍ୟ ପରାମର୍ଶ ଦେଇଥିଲା, ଯାହା ପାଳନ କରାଯାଇ ନଥିଲା।

**3.6.3.5 ବିଏସ୍‌ସିଏଲ୍ ଦ୍ୱାରା ସ୍ମାର୍ଟ ଶ୍ରେଣୀ ଗୃହ ପ୍ରକଳ୍ପ ସମାପ୍ତ କରିବାରେ ବିଳମ୍ବ**

ସ୍ମାର୍ଟ ସମାଧାନ ପ୍ରକଳ୍ପର ଏକ ଅଂଶ ଭାବରେ, ଶିକ୍ଷା ଏବଂ ସ୍ୱାସ୍ଥ୍ୟସେବା ପରିଚାଳନା ସିଷ୍ଟମ ବିଏସ୍‌ସିଏଲ୍ ଦ୍ୱାରା ନିଯୁକ୍ତ ଏମ୍‌ଏସ୍‌ଆଇ ଦ୍ୱାରା କାର୍ଯ୍ୟକାରୀ କରାଯାଇଥିଲା। ଏହି ମତ୍ସ୍ୟାଳୟ ଅଧିନରେ ସ୍ମାର୍ଟ ଶ୍ରେଣୀ ଗୃହମାନଙ୍କରେ ପ୍ରଧାନ ଭିତ୍ତି ସଂରଚନା ଯଥା: ସ୍ମାର୍ଟ ଶ୍ରେଣୀ ସମାଧାନ, ଛାତ୍ରମାନଙ୍କ ପାଇଁ ଡିଜିଟାଲ ବିଷୟ ବସ୍ତୁ, ନିରୀକ୍ଷଣ ପାଇଁ

<sup>53</sup> ଚୁକ୍ତିନାମାର ସାଧାରଣ ସର୍ତ୍ତାବଳୀର ଧାରା 55 ଏବଂ ଚୁକ୍ତିନାମାର ସତ୍ତ୍ୱେ ସର୍ତ୍ତାବଳୀର ଧାରା 55.2 ଏବଂ 55.3

ସିଏଜିଭି, ଡିଜିଟାଲ୍ ସ୍ମାର୍ଟ ବୋର୍ଡ, ଉପସ୍ଥାନ ପରିଚାଳନା ସିଷ୍ଟମ ଇତ୍ୟାଦି ସରକାରୀ ବିଦ୍ୟାଳୟମାନଙ୍କରେ ସ୍ଥାପନ କରାଯିବାର ଥିଲା। ଏହାର ଉଦ୍ଦେଶ୍ୟ ଥିଲା ଯେ ଶିକ୍ଷକମାନଙ୍କୁ ସେମାନଙ୍କର ଦୈନନ୍ଦିନ ଆବଶ୍ୟକତା ପୂରଣ କରିବା, ଛାତ୍ରମାନଙ୍କର ଉପଲବ୍ଧତା ବୁଝି, ଏକାଡେମିକ୍ ସମ୍ପାଦନ ଉପରେ ପର୍ଯ୍ୟାଲୋଚନା ସହିତ ଏକ ସରଳ, ଅର୍ଥପୂର୍ଣ୍ଣ ଏବଂ ପ୍ରଯୁକ୍ତିବିଦ୍ୟାର ପ୍ରାୟୋଗିତ ବ୍ୟବହାର।

ବିଏସ୍‌ସିଏଲ୍ ଦ୍ଵାରା କରାଯାଇଥିବା ସର୍ବେକ୍ଷଣକୁ ଆଧାର କରି ଭୁବନେଶ୍ଵରରେ 13ଟି ସରକାରୀ ବିଦ୍ୟାଳୟକୁ ନେଇ ସଂକ୍ଷିପ୍ତ ତାଲିକା କରାଯାଇଥିଲା। ମନୋନୀତ ବିଦ୍ୟାଳୟଗୁଡ଼ିକରେ ସ୍ଥାପନ କରିବା ପାଇଁ ସମସ୍ତ ସାମଗ୍ରୀ ଅକ୍ଟୋବର 2020ରେ ଉପଲବ୍ଧ କରାଯାଇଥିଲା। ମାର୍ଚ୍ଚ 2021 ସୁଦ୍ଧା ସମ୍ପୂର୍ଣ୍ଣ ପ୍ରକଳ୍ପଟି ହସ୍ତାନ୍ତର କରାଯିବାର ଥିଲା।

ଦସ୍ତାବିଜଗୁଡ଼ିକର ଯାଞ୍ଚରୁ ଜଣାପଡ଼ିଲା ଯେ, ଅକ୍ଟୋବର 2022 ସୁଦ୍ଧା 13ଟି ବିଦ୍ୟାଳୟ ମଧ୍ୟରୁ ଏମ୍‌ଏସ୍‌ଆଇ ପାଞ୍ଚଟି ସ୍ମାର୍ଟ ଶ୍ରେଣୀ ଗୃହରେ ଉପକରଣଗୁଡ଼ିକ ସ୍ଥାପିତ କରି ‘ଗୋ-ଲାଭ’ ମାନ୍ୟତା ହାସଲ କରିଥିଲା। ଅବଶିଷ୍ଟ ଆଠଟି ବିଦ୍ୟାଳୟ ପାଇଁ ଶ୍ରେଣୀ ଗୃହ ସାମଗ୍ରୀ ମାର୍ଚ୍ଚ 2023 ସୁଦ୍ଧା ସ୍ଥାପନ ହୋଇନଥିଲା, ଯାହାର ମୂଲ୍ୟ 4.85 କୋଟି ଟଙ୍କା<sup>54</sup> ଥିଲା। ଏହା ବିଏସ୍‌ସିଏଲ୍ ଏବଂ ଶିକ୍ଷା ବିଭାଗ ମଧ୍ୟରେ ସମନ୍ୱୟର ଅଭାବକୁ ସୂଚ୍ୟ ଯାହାଦ୍ଵାରା ଛାତ୍ର ସମାଜକୁ ଏହି ପ୍ରକଳ୍ପର ଲାଭରୁ ବଞ୍ଚିତ କରାଯାଇଥିଲା।

ସରକାର କହିଲେ (ମାର୍ଚ୍ଚ 2023) ଯେ, ଏସ୍‌ସିଏମ୍ ଅଧିନରେ ମନୋନୀତ ହୋଇଥିବା କେତେକ ବିଦ୍ୟାଳୟ, ଓଡ଼ିଶା ସରକାରଙ୍କ 5ଟି କାର୍ଯ୍ୟକ୍ରମ ଅଧିନରେ ରୂପାନ୍ତରିତ ପାଇଁ ମନୋନୀତ ହୋଇଥିଲା। ସେହି ଅନୁଯାୟୀ, ଅନ୍ୟ ବିଦ୍ୟାଳୟ ଚୟନ ପାଇଁ ସର୍ବେକ୍ଷଣ କରାଯାଇଥିଲା। ଅଥଚ, ଅଧିକାଂଶ ବିଦ୍ୟାଳୟରେ, ଉପକରଣର କାର୍ଯ୍ୟକାରୀତା ପାଇଁ ଭିତ୍ତିଭୂମି ପର୍ଯ୍ୟାପ୍ତ ନଥିଲା। ଏହାର ଉତ୍ତର ନିଜେ ସୂଚ୍ୟ ଥାଏ ଯେ, ସ୍ମାର୍ଟ ଶ୍ରେଣୀ ଗୃହଗୁଡ଼ିକର କାର୍ଯ୍ୟାନୁଷ୍ଠାନ ପାଇଁ ବିଦ୍ୟାଳୟଗୁଡ଼ିକର ଚୟନ ପ୍ରକ୍ରିୟା ତୁଟିପୁଣ୍ଡ ଥିଲା, ଯେଉଁଥିପାଇଁ 4.85 କୋଟି ଟଙ୍କା ମୂଲ୍ୟର ସ୍ମାର୍ଟ ସମାଧାନ ସାମଗ୍ରୀ ମାର୍ଚ୍ଚ 2023 ପର୍ଯ୍ୟନ୍ତ ନିରର୍ଥକ ରହିଲା।

### 3.6.3.6 ଯାନବାହନ ନିର୍ଗମନ ହ୍ରାସରେ ବିଫଳତା

ସ୍ମାର୍ଟ ସିଟି ପ୍ରକଳ୍ପ ଅନ୍ତର୍ଗତ ଜନସାଧାରଣ ସାଇକେଲ ସହଭାଗିତା (ପିବିଏସ୍) ସିଷ୍ଟମ ଅଧିନରେ ଯାନବାହନ ନିର୍ଗମନକୁ ହ୍ରାସ କରିବା, ଟ୍ରାଫିକ୍ ଭିଡକୁ ପରିଚାଳନା କରିବା ଏବଂ ଲୋକଙ୍କୁ ଶେଷ ମାଇଲ୍ ସଂଯୋଗ ଯୋଗାଇବା ପାଇଁ ବିଏସ୍‌ସିଏଲ୍ 2,000 ବାଇ ସାଇକେଲ ପ୍ରଦର୍ଶନ କରିବାକୁ ନିଷ୍ପତ୍ତି ନେଇଥିଲା। 2,000 ବାଇ ସାଇକେଲ ଯୋଗାଣ ପାଇଁ, ପ୍ରତି ସାଇକେଲ ବାବଦରେ 25,000 ଟଙ୍କା ନିୟୋଜନ ପାଇଁ ଏବଂ ପାଞ୍ଚବର୍ଷ ପାଇଁ ପ୍ରତି ସାଇକେଲ ବାବଦରେ ପ୍ରତି ବର୍ଷ 5,000 ଟଙ୍କା ମରାମତି ଏବଂ ରକ୍ଷଣାବେକ୍ଷଣ ପାଇଁ ତିନୋଟି ଏଜେଣ୍ଟକୁ ଏହି ପ୍ରକଳ୍ପ ପ୍ରଦାନ କରାଯାଇଥିଲା।

ସମୀକ୍ଷାରେ ଦେଖାଗଲା ଯେ, ତିନୋଟି ଏଜେଣ୍ଟ ଦ୍ଵାରା ବିଭିନ୍ନ ମୋବାଇଲ୍ ଆପ୍ଲିକେସନ୍‌ର ତାଉନଲୋଡ୍ କରିବା ଏବଂ ବ୍ୟବହାର ଦୁର୍ବିଧି ହୋଇଥିଲା। ତେଣୁ, ବାଇ ସାଇକେଲଗୁଡ଼ିକର ବ୍ୟବହାର ପାଇଁ ଏକ ଉତ୍ସର୍ଗୀକୃତ ଆପ୍ଲିକେସନ୍ ସୃଷ୍ଟି କରିବାକୁ ନିଷ୍ପତ୍ତି ନିଆଯାଇଥିଲା (ଅଗଷ୍ଟ 2019)। ତିନି ବର୍ଷରୁ ଅଧିକ ସମୟ ବିତିଯାଇଥିଲେ ମଧ୍ୟ ବିଏସ୍‌ସିଏଲ୍ ଦ୍ଵାରା ମାର୍ଚ୍ଚ 2023 ସୁଦ୍ଧା କୌଣସି ଉତ୍ସର୍ଗୀକୃତ ଆପ୍ଲିକେସନ୍ ବିକଶିତ ହୋଇନଥିଲା। ଏହିପରି, ଏକ ଉତ୍ସର୍ଗୀକୃତ ଆପ୍ଲିକେସନ୍‌ର ଅନୁପସ୍ଥିତିରେ, ବାଇ ସାଇକେଲଗୁଡ଼ିକର ବ୍ୟବହାର ବହୁତ କମ୍ ଥିଲା ଏବଂ ମାର୍ଚ୍ଚ 2022 ସୁଦ୍ଧା ମାସିକ ହାରାହାରି 16 ପ୍ରତିଶତ ରହିଥିଲା। ତେଣୁ, ବାଇ ସାଇକେଲ ନିୟୋଜନ ପାଇଁ 4.80 କୋଟି ଟଙ୍କା ଏବଂ ମରାମତି ଏବଂ ରକ୍ଷଣାବେକ୍ଷଣ ପାଇଁ 1.60 କୋଟି ଟଙ୍କା ଖର୍ଚ୍ଚ ସତ୍ତ୍ୱେ ନାଗରିକମାନଙ୍କ ଜୀବନ ଉପରେ ଉଦ୍ଦିଷ୍ଟ ଫଳାଫଳ ହାସଲ ହୋଇପାରିଲା ନାହିଁ। ଏହି କାରବାରରେ ଆର୍ଥିକ ଅନିୟମିତତା ପୃଥକ ଭାବରେ ଅନୁକ୍ଷେପ ସଂଖ୍ୟା 4.12ରେ ଦର୍ଶାଯାଇଛି।

ସରକାର ସମୀକ୍ଷାର ପର୍ଯ୍ୟବେକ୍ଷଣକୁ ଗ୍ରହଣ କଲାବେଳେ ଦର୍ଶାଇଥିଲେ (ମାର୍ଚ୍ଚ 2023) ଯେ, ବୈଷୟିକ ସମସ୍ୟା ହେତୁ ଉପଭୋକ୍ତାମାନଙ୍କ ପାଇଁ ଗୋଟିଏ ଆପ୍ଲିକେସନ୍ ଏପର୍ଯ୍ୟନ୍ତ ବିକଶିତ ହୋଇନାହିଁ।

<sup>54</sup> ଆଠଟି ବିଦ୍ୟାଳୟ ପାଇଁ ସାମଗ୍ରୀର ମୂଲ୍ୟ (13ଟି ବିଦ୍ୟାଳୟ ପାଇଁ ସମୁଦାୟ ସାମଗ୍ରୀର ମୂଲ୍ୟ: 7.88 କୋଟି ଟଙ୍କା)

**3.6.3.7 ଆର୍ଥିକ ଅନଗ୍ରସର ଶ୍ରେଣୀର ଲୋକମାନଙ୍କ ପାଇଁ ଉଦ୍ଦିଷ୍ଟ ସ୍ଥାନର ଉପଯୋଗ ନହେବା କାରଣରୁ ଉଦ୍ଦେଶ୍ୟଗୁଡ଼ିକ ଅପୂରଣୀୟ ରହିବା**

ଭୁବନେଶ୍ୱରରେ ଆର୍ଥିକ ଅନଗ୍ରସର ଶ୍ରେଣୀ, ନିର୍ମାଣ ଶ୍ରମିକ ଏବଂ ସହରୀ ବାସହୀନ ଲୋକମାନଙ୍କ ପାଇଁ 200 ଶଯ୍ୟା ବିଶିଷ୍ଟ ଏକ “ସାମାଜିକ ସାମ୍ୟ କେନ୍ଦ୍ର” (ଏସ୍‌ଇସି)<sup>55</sup> ସ୍ୱାର୍ଥ ସିଟି ପ୍ରକଳ୍ପର ଉତ୍ପାଦନ ଯୋଜନା ଅଧିନରେ କରାଯାଇଥିଲା। ପ୍ରକଳ୍ପଟିର ନିର୍ମାଣ କାର୍ଯ୍ୟ ଅପ୍ରେଲ 2017ରେ ମେସର୍ସ ସାଇସୁଡି ଭିଭିଭିପି ପ୍ରାଇଭେଟ ଲିମିଟେଡ୍‌କୁ 5.41 କୋଟି ଟଙ୍କା ବ୍ୟୟ ଅଟକଳ ସହିତ ଅପ୍ରେଲ 2018 ସୁଦ୍ଧା ଧାର୍ଯ୍ୟ କାର୍ଯ୍ୟ ସମାପ୍ତ ପାଇଁ କାର୍ଯ୍ୟାଦେଶ ଦିଆଯାଇଥିଲା। ଏହି ପ୍ରକଳ୍ପ ଅଧିନରେ, 35,619 ବର୍ଗ ଫୁଟ୍ ପରିମିତ କ୍ଷେତ୍ରର ଏସ୍‌ଇସି ନିର୍ମିତ ହୋଇଥିଲା। ସେହି କୋଠାର ମୁଖ୍ୟ ବୈଶିଷ୍ଟ୍ୟ ହେଲା 140 ଜଣଙ୍କ ପାଇଁ ‘ଆହାର କେନ୍ଦ୍ର’, 200ଟି ଶଯ୍ୟା ବିଶିଷ୍ଟ ଭଡା ବାସଗୃହ, 12ଟି ପରିବାର ଗୃହ ଏବଂ 100ଟି ସହରାଞ୍ଚଳ ବାସହୀନଙ୍କ ପାଇଁ ଆଶ୍ରୟ ଗୃହ ନିର୍ମାଣ କରାଯାଇଥିଲା। ବାସିନ୍ଦାଙ୍କଠାରୁ ନିଆଯାଉଥିବା ଭଡାକୁ କୋଠାର କାର୍ଯ୍ୟ ଏବଂ ରକ୍ଷଣାବେକ୍ଷଣ (ଓଆଣ୍ଡଏମ୍) ଦିଗରେ ଖର୍ଚ୍ଚ କରାଯିବ ବୋଲି ପ୍ରସ୍ତାବ ଦିଆଯାଇଥିଲା। ଏହି କାର୍ଯ୍ୟଟି ଗୃହ ନିର୍ମାଣ ଏବଂ ନଗର ଉନ୍ନୟନ ବିଭାଗ ଅଧିନରେ ଥିବା ଓଡ଼ିଶା ସହରାଞ୍ଚଳ ଗୃହ ନିର୍ମାଣ ମିଶନ ସହ ମିଶି ହୋଇଥିଲା। ଏହି ଯୋଜନାରେ ଧାର୍ଯ୍ୟ କରାଯାଇଥିଲା ଯେ ସମ୍ପତ୍ତିର ରକ୍ଷଣାବେକ୍ଷଣ ଭୁବନେଶ୍ୱର ମହାନଗର ନିଗମ (ବିଏମ୍‌ସି) ଦ୍ୱାରା କରାଯିବ।

ମାର୍ଚ୍ଚ 2019ରେ ଓଡ଼ିଶାର ମୁଖ୍ୟମନ୍ତ୍ରୀ ଏହି ପ୍ରକଳ୍ପର ଉଦ୍ଘାଟନ କରିଥିଲେ। ନଭେମ୍ବର 2019ରେ ତଳ ମହଲାକୁ ବିଏମ୍‌ସିକୁ ହସ୍ତାନ୍ତର କରାଯାଇଥିଲା। ମାର୍ଚ୍ଚ 2022 ସୁଦ୍ଧା ବିଏସ୍‌ସିଏଲ୍ ଏହି ପ୍ରକଳ୍ପ ପାଇଁ 6.12 କୋଟି ଟଙ୍କା ଖର୍ଚ୍ଚ କରିଥିଲା। ଏହି ପରିପ୍ରେକ୍ଷାରେ ସମୀକ୍ଷାରେ ଦେଖାଗଲା ଯେ:

- ଯଦିଓ ଏହି ପ୍ରକଳ୍ପ ଅଧିନରେ ଥିବା ତିନି ମହଲା କୋଠାକୁ ମାର୍ଚ୍ଚ 2019ରେ ଉଦ୍ଘାଟନ କରାଯାଇଥିଲା, କେବଳ ତଳ ମହଲାକୁ ଆହାର କେନ୍ଦ୍ର ଏବଂ ସହରାଞ୍ଚଳର ବାସହୀନଙ୍କ ରହିବା ପାଇଁ ନଭେମ୍ବର 2019ରେ ବିଏମ୍‌ସିକୁ ହସ୍ତାନ୍ତର କରାଯାଇଥିଲା। ପ୍ରଥମ ମହଲାଟି<sup>56</sup> ଯଦିଓ ବିଏମ୍‌ସିକୁ ହସ୍ତାନ୍ତର କରାଯାଇନଥିଲା, ଧାର୍ଯ୍ୟ ହିତାଧିକାରୀଙ୍କ ପାଇଁ ବ୍ୟବହାର କରାଯାଉଥିଲା ଏବଂ ବିଏମ୍‌ସି 2.67 ଲକ୍ଷ ଟଙ୍କାର ରାଜସ୍ୱ ସଂଗ୍ରହ କରିଥିଲା। ତଥାପି ରକ୍ଷଣାବେକ୍ଷଣ ଖର୍ଚ୍ଚ ବିଏସ୍‌ସିଏଲ୍ କରୁଥିଲା ଯାହା ନିମ୍ନରେ ଦିଆଗଲା।
- ଦ୍ୱିତୀୟ ଏବଂ ତୃତୀୟ ମହଲା ମିଳିତ ଭାବରେ 17,428.40 ବର୍ଗଫୁଟ୍ ଥିଲା ଯାହା ବ୍ୟବହାର ହେଉନଥିଲା ଏବଂ କୋଠାଟି ହସ୍ତାନ୍ତର ନହେବାରୁ ବିଏସ୍‌ସିଏଲ୍ ରକ୍ଷଣାବେକ୍ଷଣ ବାବଦରେ ମାର୍ଚ୍ଚ 2019ରୁ ମାର୍ଚ୍ଚ 2022 ମଧ୍ୟରେ 4.75 ଲକ୍ଷ ଟଙ୍କା ଖର୍ଚ୍ଚ କରିଥିଲା, ଯାହା ନିମ୍ନ ଫଟୋଟିରୁ ଦିଆଗଲା:

**ଫଟୋଟିରୁ ସଂଖ୍ୟା 3.1: ଏସ୍‌ଇସି କୋଠାର ବ୍ୟବହାର ହେଉନଥିବା ବ୍ୟବସ୍ଥାଗୁଡ଼ିକ**



<sup>55</sup> ଆର୍ଥିକ ଅନଗ୍ରସର ଶ୍ରେଣୀ ଲୋକ ଯଥା ବିଭିନ୍ନ ନିର୍ମାଣ କାର୍ଯ୍ୟ ପାଇଁ ପ୍ରବାସୀ ଶ୍ରମିକ ଏବଂ ସହରୀ ବାସହୀନ ନାଗରିକଙ୍କ ରହିବା ପାଇଁ କୋଠାଘର  
<sup>56</sup> ପ୍ରଥମ, ଦ୍ୱିତୀୟ ଏବଂ ତୃତୀୟ ମହଲା ଶୟନାଗାର ଏବଂ ପରିବାର କୋଠା ପାଇଁ ଉଦ୍ଦିଷ୍ଟ ଥିଲା

ଏହିପରି, ତିନି ବର୍ଷରୁ ଅଧିକ ସମୟ ବିତି ଯାଇଥିଲେ ମଧ୍ୟ, ସମ୍ପୂର୍ଣ୍ଣ କୋଠାର ହସ୍ତାନ୍ତର ନହେବା ଦ୍ୱାରା 17,428.40 ବର୍ଗଫୁଟ ବ୍ୟବହାର ହୋଇନଥିଲା ଯାହାର ମୂଲ୍ୟ 2.99 କୋଟି ଟଙ୍କା<sup>57</sup> ଥିଲା । ଏହାଦ୍ୱାରା ଆର୍ଥିକ ଅନଗ୍ରସର ବର୍ଗକୁ ଆଶ୍ରୟ ପ୍ରଦାନ କରିବାର ଅଭିଳାଷ ପୂରଣ ହୋଇପାରିଲା ନାହିଁ । ପୁନଶ୍ଚ, ଗଣମାଧ୍ୟମ ରିପୋର୍ଟଗୁଡ଼ିକ ମଧ୍ୟ ଆଲୋଚନା କରିଥିଲେ (ନଭେମ୍ବର 2022) ଯେ, ପ୍ରବାସୀ ଶ୍ରମିକ ଏବଂ ବାସହୀନମାନେ ବିଭିନ୍ନ ସର୍ବସାଧାରଣ ସ୍ଥାନରେ, ଖୋଲା ଆକାଶ ତଳେ, ପ୍ରଚଣ୍ଡ ଶୀତରେ ଆଶ୍ରୟ ନେଉଥିଲେ । ଏହା ସ୍ମରଣରୂପେ ଯେ, ଉଦ୍ଦିଷ୍ଟ ହିତାଧିକାରୀଙ୍କୁ ମୌଳିକ ଆଶ୍ରୟ ଦେବା ବିଫଳ ହୋଇଥିଲା ।

**ଫଟୋଗ୍ରାଫି ସଂଖ୍ୟା 3.2: ଭୁବନେଶ୍ୱରରେ ଖୋଲା ସ୍ଥାନରେ ଶୋଉଥିବା ଲୋକଙ୍କ ଚିତ୍ର**



(ଉତ୍ସ: ସମାଜ ଖବର କାଗଜ, ତାରିଖ: 9 ନଭେମ୍ବର 2022)

ସରକାର କହିଲେ (ମାର୍ଚ୍ଚ 2023) ଯେ, ବିଏସ୍‌ସି ତଳ ମହଲାକୁ ଆହାର କେନ୍ଦ୍ର ଏବଂ ଡ୍ୱାର୍ଟି କାର୍ଯ୍ୟାଳୟ ଭାବରେ ବ୍ୟବହାର କରୁଛି ଏବଂ ଅବଶିଷ୍ଟ ମହଲା ପ୍ରବାସୀ ଶ୍ରମିକଙ୍କ ପାଇଁ ବ୍ୟବହୃତ ହେଉଥିଲା । ଏସ୍‌ସି ପରିଚାଳନା ପାଇଁ ବିଏସ୍‌ସିଏଲ୍ ଜୁନ 2022ରେ ଏକ ଏଜେନ୍ସି ନିଯୁକ୍ତ କରିଥିଲା । ଅଥଚ, ମାର୍ଚ୍ଚ 2019 (ଉଦ୍‌ଘାଟନ ତାରିଖ)ରୁ ଜୁନ 2022 ପର୍ଯ୍ୟନ୍ତ, ଏସ୍‌ସି ସୁବିଧାର ବିନିଯୋଗ ନହେବା ନେଇ ଉତ୍ତରଟି ନିରବ ରହିଛି ।

**3.7 ପ୍ରକଳ୍ପ ପାଣ୍ଠି ଏବଂ ଆର୍ଥିକ ପରିଚାଳନା**

**ଆର୍ଥିକ ପରିଚାଳନା ଏବଂ ନିୟନ୍ତ୍ରଣ**

ଏସ୍‌ସିଏ ଅନୁଯାୟୀ ଆବଶ୍ୟକ ପାଣ୍ଠିର ଉପଲବ୍ଧତା ନହେବା, ପ୍ରକଳ୍ପ କାର୍ଯ୍ୟକାରୀତାରେ ଏକ ବଡ଼ ପ୍ରତିବନ୍ଧକ ସାଜିଥିଲା । ଏଥିପାଇଁ ଉପଲବ୍ଧ ପାଣ୍ଠିର ବିଚାରବଦ୍ଧ ପରିଚାଳନା ଆବଶ୍ୟକ ଥିଲା, ଯାହାଦ୍ୱାରା ଅର୍ଥର ସର୍ବାଧିକ ମୂଲ୍ୟ ମିଳିପାରିବ । ତଥାପି, ଏହି କ୍ଷେତ୍ରରେ ତ୍ରୁଟି ଥିଲା, ଯାହା ନିମ୍ନରେ ବର୍ଣ୍ଣାଯାଇଛି:

**3.7.1 ପ୍ରକଳ୍ପଗୁଡ଼ିକର କାର୍ଯ୍ୟନିର୍ବାହରେ ଏମ୍‌ଏଚ୍‌ଏସ୍‌ଏ ନିର୍ଦ୍ଦେଶାବଳୀକୁ ପାଳନ ନକରିବା ଫଳରେ ପାଣ୍ଠି ଅବରୋଧ ଏବଂ 0.68 କୋଟି ଟଙ୍କାର ସୁଧ କ୍ଷତି**

ଏମ୍‌ଏଚ୍‌ଏସ୍‌ଏର ପରାମର୍ଶ (ଜାନୁଆରୀ 2019) ଅନୁଯାୟୀ, ଯେଉଁଠାରେ ସ୍ୱାର୍ଟି ସିଟି ପ୍ରକଳ୍ପଗୁଡ଼ିକ ସରକାରୀ ବିଭାଗ/ଏଜେନ୍ସିମାନଙ୍କ ମାଧ୍ୟମରେ କାର୍ଯ୍ୟକାରୀ ହେବ, ସ୍ୱାର୍ଟି ସିଟି ଏସ୍‌ସିଏ (ଯଥା: ଆରଏସ୍‌ସିଏଲ୍) ସରକାରୀ ବିଭାଗ/ଏଜେନ୍ସି ଏବଂ ମନୋନୀତ ଠିକାଦାରମାନଙ୍କ ସହ ଏକ ତ୍ରିପାକ୍ଷିକ ଚୁକ୍ତିନାମା କରିବାକୁ ହେବ । ପୁନଶ୍ଚ, ଏସ୍‌ସିଏ ସରକାରୀ ବିଭାଗ/ଏଜେନ୍ସିକୁ ପାଣ୍ଠି ହସ୍ତାନ୍ତର କରିବ ନାହିଁ ଏବଂ ଟେଣ୍ଡରର ସର୍ତ୍ତ ଅନୁଯାୟୀ ପ୍ରତ୍ୟେକ ପ୍ରଧାନ ଘଟଣା ସମାପ୍ତ ହେବା ପରେ ଠିକାଦାରଙ୍କୁ ସିଧାସଳଖ ଯେଠି କରିବ । ସରକାରୀ ବିଭାଗଗୁଡ଼ିକ ଠିକାଦାରଙ୍କ ବିଲ୍ ଯାଞ୍ଚ ଏବଂ ସତ୍ୟାପନ କରିବା ପରେ ଦେୟ ପାଇଁ ଏସ୍‌ସିଏ ପାଖରେ ଦାଖଲ କରିବା ଆବଶ୍ୟକ ଥିଲା ।

<sup>57</sup> (6.12 କୋଟି ଟଙ୍କା/35,618.72 ବର୍ଗଫୁଟ x 17,428.40 ବର୍ଗଫୁଟ )

ଆରବସ୍‌ସିଏଲ୍ କୋଏଲନଗର, ରାଉରକେଲାଠାରେ ଓଡ଼ିଶା ବନ ଉନ୍ନୟନ ନିଗମ (ଓଏଫ୍‌ଡିସି) ଏକ ସରକାରୀ ଉଦ୍ୟୋଗ ଦ୍ୱାରା ଏକ ଚିତ୍ତବିନୋଦନ ପାର୍କ ବିକଶିତ କରିବା ପାଇଁ ଡିସେମ୍ବର 2019ରେ ନିଷ୍ପତ୍ତି ନେଇଥିଲା। ଓଏଫ୍‌ଡିସିର ଆକଳନ ଆଧାରରେ ଚିତ୍ତବିନୋଦନ ପାର୍କ ନିର୍ମାଣ ପାଇଁ 12.93 କୋଟି ଟଙ୍କା ସହିତ ପାର୍କର ପାଚେରୀ ଏବଂ ଫାଟକ ପାଇଁ 2.40 କୋଟି ଟଙ୍କାର ଏକ ଚୁକ୍ତିନାମା ଜୁଲାଇ 2020ରେ ସାକ୍ଷର କରିଥିଲା। ଆରବସ୍‌ସିଏଲ୍ ସେହି ଅନୁଯାୟୀ ସେପ୍ଟେମ୍ବର 2021 ପର୍ଯ୍ୟନ୍ତ ତିନୋଟି କିଣ୍ଡରେ 8 କୋଟି ଟଙ୍କା ପ୍ରଦାନ କରିଥିଲା।

ସମୀକ୍ଷାରୁ ଦେଖାଗଲା ଯେ, ଆରବସ୍‌ସିଏଲ୍, ଓଏଫ୍‌ଡିସି ସହିତ ଏକ ତ୍ରିପାକ୍ଷିକ ଚୁକ୍ତି ନକରି, ଏମ୍‌ଓଏସ୍‌ଏସ୍‌ଏର ପରାମର୍ଶକୁ ବ୍ୟତିକ୍ରମ କରି ସିଧାସଳଖ ପାଣ୍ଠି ପ୍ରଦାନ କରିଥିଲା। ଏହା ପ୍ରକଳ୍ପର କାର୍ଯ୍ୟନିର୍ବାହରେ ଆରବସ୍‌ସିଏଲ୍‌ର ନୈମିତ୍ତିକ ଆଭିମୁଖ୍ୟକୁ ସୂଚନା ଦେଇଛି। ଏହି କାର୍ଯ୍ୟର ଅକ୍ଟୋବର 2021 ସୁଦ୍ଧା ଶେଷ କରିବାକୁ ଲକ୍ଷ୍ୟ ଧାର୍ଯ୍ୟ କରାଯାଇଥିଲା। ଅଥଚ, କିଛି ଅଞ୍ଚଳକୁ ସ୍ଥାନୀୟ ଲୋକେ ଜବରଦଖଲ କରିଥିବାରୁ ଏହି କାର୍ଯ୍ୟ ସମ୍ପୂର୍ଣ୍ଣ ହୋଇପାରି ନଥିଲା। ଜବର ଦଖଲ ବିଷୟରେ ଅବଗତ (ଜୁନ 2020) ଥିବା ସତ୍ତ୍ୱେ, ଆରବସ୍‌ସିଏଲ୍ 8 କୋଟି ଟଙ୍କା ପ୍ରଦାନ କରିଥିଲା ଯାହା ଆରବସ୍‌ସିଏଲ୍‌ର ନୈମିତ୍ତିକ ଆଭିମୁଖ୍ୟକୁ ବିସ୍ତାର କରିଥିଲା। ସେଥିମଧ୍ୟରୁ ମାତ୍ର 4.71 କୋଟି ଟଙ୍କା ଜୁଲାଇ 2022 ସୁଦ୍ଧା ଖର୍ଚ୍ଚ ହୋଇଛି ଯାହାର କୌଣସି ଇସିଡ଼ ଫଳାଫଳ ମିଳିନଥିଲା। ଏହାଦ୍ୱାରା ପାଣ୍ଠି ଅବରୋଧ ହୋଇଥିଲା ଏବଂ ସେପ୍ଟେମ୍ବର 2022 ସୁଦ୍ଧା 0.68 କୋଟି ଟଙ୍କା<sup>58</sup> ସୁଧ ବାବଦରେ କ୍ଷତି ହୋଇଥିଲା।

ସରକାର କହିଲେ (ମାର୍ଚ୍ଚ 2023) ଯେ, ତ୍ରିପାକ୍ଷିକ ଚୁକ୍ତିକୁ ଅଜାଣତରେ ଏତାଇ ଦିଆଯାଇଥିଲା। ଅଥଚ, ଓଏଫ୍‌ଡିସି ଏକ ସରକାରୀ ଉଦ୍ୟୋଗ ହୋଇଥିବାରୁ, ସେମାନଙ୍କ ମାଧ୍ୟମରେ ପ୍ରକଳ୍ପ କାର୍ଯ୍ୟକାରୀ କରାଯାଇଥିଲା ଏବଂ କାର୍ଯ୍ୟ ସମ୍ପାଦନ ପାଇଁ ସେମାନଙ୍କୁ ଅର୍ଥ ପ୍ରଦାନ କରାଯାଇଥିଲା। ପୁନଶ୍ଚ, ଆରବସ୍‌ସିଏଲ୍ ଜବର ଦଖଲ ସମସ୍ୟା ସମ୍ପର୍କରେ ଅବଗତ ନଥିଲା। ଉତ୍ତରଟି ଗ୍ରହଣୀୟ ନଥିଲା କାରଣ ଆରବସ୍‌ସିଏଲ୍ ଜୁଲାଇ 2020ରେ ପାଣ୍ଠି ପ୍ରଦାନ ପୂର୍ବରୁ ଜୁନ 2020ରେ ଜବର ଦଖଲ ସମସ୍ୟା ବିଷୟରେ ଅବଗତ ଥିଲା।

### 3.7.2 ଏମ୍‌ଓଏସ୍‌ଏସ୍‌ଏ ପରାମର୍ଶକୁ ଉଲ୍ଲଙ୍ଘନ କରି ବିଭାଗଗୁଡ଼ିକୁ 84.59 କୋଟି ଟଙ୍କାର ପାଣ୍ଠି ପ୍ରଦାନ

ଏସ୍‌ସିଏମ୍ ପ୍ରକଳ୍ପଗୁଡ଼ିକ କାର୍ଯ୍ୟକାରୀ କରିବା ପାଇଁ, ବିଏସ୍‌ସିଏଲ୍‌ର ନିର୍ଦ୍ଦେଶକ ମଣ୍ଡଳୀ, ବିଏମ୍‌ସି, ବିଡିଏ, ଝାଟକୋ, ଆଇଟି ବିଭାଗ ଏବଂ ଅନ୍ୟ କୌଣସି କର୍ତ୍ତୃପକ୍ଷଙ୍କ ସହିତ ଚୁକ୍ତିନାମା ବ୍ୟବସ୍ଥା ଗ୍ରହଣ କରିବାକୁ କାର୍ଯ୍ୟନିର୍ବାହୀ କମିଟିକୁ ମାର୍ଚ୍ଚ 2016ରେ ପ୍ରାଧିକୃତ କରିଥିଲେ। ପୁନଶ୍ଚ, ଏମ୍‌ଓଏସ୍‌ଏସ୍‌ଏର ପରାମର୍ଶ (ଜାନୁଆରୀ 2019)ର ନିର୍ଦ୍ଧାରିତ ସର୍ତ୍ତ ଅନୁଯାୟୀ ପ୍ରକଳ୍ପର କାର୍ଯ୍ୟନିର୍ବାହ ପାଇଁ ତ୍ରିପାକ୍ଷିକ ଚୁକ୍ତିନାମା କରିବା ଆବଶ୍ୟକ ଥିଲା ଯାହା ଅନୁକ୍ଳେଦ 3.7.1ରେ ଦର୍ଶାଯାଇଛି। ଉପରୋକ୍ତ ପରାମର୍ଶ ମଧ୍ୟ ସରକାରୀ ବିଭାଗ/ଏଜେନ୍ସିଗୁଡ଼ିକୁ ସିଧାସଳଖ ଅର୍ଥ ସ୍ଥାନାନ୍ତର ନକରିବାକୁ ନିର୍ଦ୍ଧାରିତ କରିଥିଲା।

(କ) ସମୀକ୍ଷାରେ ଦେଖାଗଲା ଯେ, ଉପରୋକ୍ତ ପରାମର୍ଶରେ ନିର୍ଦ୍ଧାରିତ ତ୍ରିପାକ୍ଷିକ ଚୁକ୍ତିନାମା ସାକ୍ଷର ନକରି ଏବଂ ନିର୍ଦ୍ଦେଶକ ମଣ୍ଡଳୀର ନିର୍ଦ୍ଦେଶଗୁଡ଼ିକୁ ପାଳନ ନକରି, ବିଏସ୍‌ସିଏଲ୍ ଆର୍ଥିକ ବର୍ଷ 2016-17ରୁ 2022-23 ମଧ୍ୟରେ ବିଭିନ୍ନ ସଂସ୍ଥାକୁ 64.32 କୋଟି ଟଙ୍କା<sup>59</sup> ପ୍ରଦାନ କରିଥିଲେ। ପୁନଶ୍ଚ, ସମ୍ପୂର୍ଣ୍ଣ ବିଭାଗମାନଙ୍କ ସହିତ କୌଣସି ଚୁକ୍ତିନାମା ଅଭାବରୁ ବିଏସ୍‌ସିଏଲ୍ ପ୍ରକଳ୍ପଗୁଡ଼ିକର ଭୌତିକ ଏବଂ ଆର୍ଥିକ ପ୍ରଗତିର ତଦାରଖ କରିବା ପାଇଁ ନିଜର କ୍ଷମତା ପ୍ରୟୋଗ କରିବାରେ ବିଫଳ ହୋଇଥିଲା। ଠିକାଦାରମାନଙ୍କ ବିଲ ଏସ୍‌ପିଭିମାନଙ୍କ ବିନା ପୈଠ କରାଯିବା ଏବଂ ବିଏମ୍‌ସି ଦ୍ୱାରା ଉପଯୋଗ ପ୍ରମାଣପତ୍ର ପ୍ରଦାନ ନକରିବା ଦ୍ୱାରା, ସମୀକ୍ଷାରେ ଜଣାପଡ଼ିଲା ନାହିଁ ଯେ, ଏହି ପାଣ୍ଠି ପ୍ରକୃତରେ ଅନୁମୋଦିତ ଉଦ୍ଦେଶ୍ୟରେ ବ୍ୟବହୃତ ହୋଇଛି କି ନାହିଁ।

<sup>58</sup> କ୍ଷତି ହୋଇଥିବା ସୁଧର ହାର 5.10 ପ୍ରତିଶତରେ ହିସାବ କରାଯାଇଥିଲା ଯାହା ସେହି ସମୟରେ ଏସ୍‌ବିଆଇର ସ୍ଥାୟୀ ଜମା ଉପରେ ଲାଗୁ ହୋଇଥିଲା

<sup>59</sup> ବିକ୍ରୟ ଏବଂ ନିର୍ମାଣ ପାଇଁ ସିଆରସ୍କିକୁ 29.32 କୋଟି ଟଙ୍କା, ବର୍ଜ୍ୟବସ୍ତୁ ପୁନଃବିକ୍ରୟ ପାଇଁ ବିଏମ୍‌ସିକୁ 25 କୋଟି ଟଙ୍କା, ଚ୍ୟାପରୁ ପାନୀୟ ଜଳ ପ୍ରକଳ୍ପ ପାଇଁ ଓଡ଼ିଶା ଜଳ ନିଗମକୁ 10 କୋଟି ଟଙ୍କା

ସରକାର କହିଲେ (ମାର୍ଚ୍ଚ 2023) ଯେ, ବିଏସ୍‌ସିଏଲ୍‌ର ନିର୍ଦ୍ଦେଶକ ମଣ୍ଡଳୀ/ କାର୍ଯ୍ୟନିର୍ବାହୀ କମିଟିର ନିଷ୍ପତ୍ତି ଅନୁଯାୟୀ ଏହି ପାଣ୍ଠି ପ୍ରଦାନ କରାଯାଇଥିଲା । ଉତ୍ତରଟି ଗ୍ରହଣୀୟ ନୁହେଁ କାରଣ ଏମ୍‌ଓଏସ୍‌ସିଏଲ୍‌ର ପରାମର୍ଶ ଅନୁସାରେ ସମ୍ପୂର୍ଣ୍ଣ ସରକାରୀ ବିଭାଗ/ଏଜେନ୍ସିଗୁଡ଼ିକ ସିଧାସଳଖ ପାଣ୍ଠି ପ୍ରଦାନ କରିବାର ଅନୁମତି ନଥିଲା ।

(ଖ) ସେହିପରି, ଟ୍ରାଫିକ୍‌ର ସୁପରିଭୋଗନା ପାଇଁ, ଏସ୍‌ସିଏମ୍ ଅଧିନରେ ରାଷ୍ଟ୍ରାଗୁଡ଼ିକର ଭିଡିଓଫି ଉନ୍ନତିକୁ ରାଉରକେଲା ଅଧିକ ଯତ୍ନ ଦ୍ୱାରା ରାଉରକେଲାର ରାଷ୍ଟ୍ରାଗୁଡ଼ିକର ଉନ୍ନତି ଏବଂ ପାହ୍ୟାବୁଦ୍ଧି ପାଇଁ ଆରଏସ୍‌ସିଏଲ୍ ନିଷ୍ପତ୍ତି ନେଇଥିଲା । ନଭେମ୍ବର 2021ରୁ ଫେବୃଆରୀ 2022 ମଧ୍ୟରେ ଆରଏସ୍‌ସିଏଲ୍, ରାଉରକେଲା ଆରଥାଣ୍ଡର୍ ଅନୁଭାଗକୁ 20.27 କୋଟି ଟଙ୍କା ପ୍ରଦାନ କରିଥିଲା ଯାହାର ଧାର୍ଯ୍ୟ ଶେଷ ତାରିଖ ଜୁନ 2022 ଥିଲା । ସମୀକ୍ଷାରେ ଦେଖାଗଲା ଯେ, ଏହି କାର୍ଯ୍ୟଗୁଡ଼ିକର କାର୍ଯ୍ୟନିର୍ବାହ ପାଇଁ ଏମ୍‌ଓଏସ୍‌ସିଏଲ୍‌ର ପରାମର୍ଶ ଅନୁଯାୟୀ ଆରଏସ୍‌ସିଏଲ୍, ଅଧିକ ଯତ୍ନ, ରାଉରକେଲା (ଆରଥାଣ୍ଡର୍) ଏବଂ ଠିକାଦାରଙ୍କ ସହିତ ତ୍ରିପାକ୍ଷିକ ଚୁକ୍ତିନାମା କରିନଥିଲା । ପୁନଶ୍ଚ, ରାଉରକେଲା ଆରଥାଣ୍ଡର୍ ବିଭାଗ ମାର୍ଚ୍ଚ 2023 ପର୍ଯ୍ୟନ୍ତ କୌଣସି ଉପଯୋଗିତା ପ୍ରମାଣପତ୍ର ଦାଖଲ କରିନଥିଲା । ଏହି ଚୁକ୍ତିନାମାର ଅନୁପସ୍ଥିତିରେ, ଆରଏସ୍‌ସିଏଲ୍ ପ୍ରକଳ୍ପଗୁଡ଼ିକୁ ଠିକ ସମୟରେ ଶେଷ କରିବା ପାଇଁ କୌଣସି ସର୍ତ୍ତ ଲାଗୁ କରିପାରି ନଥିଲା ।

ଆରଏସ୍‌ସିଏଲ୍ କହିଲା (ଅକ୍ଟୋବର 2022) ଯେ, ରାଉରକେଲା (ଆରଥାଣ୍ଡର୍), ଏକ ସରକାରୀ ଏଜେନ୍ସି ହୋଇଥିବାରୁ ଏହି ପ୍ରକଳ୍ପ କାର୍ଯ୍ୟକାରୀ କରିବାକୁ ଅର୍ଥ ପ୍ରଦାନ କରାଯାଇଛି । ଉତ୍ତରଟି ଗ୍ରହଣୀୟ ନୁହେଁ କାରଣ, ଏମ୍‌ଓଏସ୍‌ସିଏଲ୍‌ର ପରାମର୍ଶ ଅନୁଯାୟୀ, ସରକାରୀ ସଂସ୍ଥାକୁ ସିଧାସଳଖ ପାଣ୍ଠି ପ୍ରଦାନ କରିବାକୁ ବାରଣ କରାଯାଇଥିଲା । ପାଣ୍ଠିଗୁଡ଼ିକୁ ଠିକାଦାରମାନଙ୍କ ସହିତ ତ୍ରିପାକ୍ଷିକ ଚୁକ୍ତିନାମା କରି ସେମାନଙ୍କର ଚଳନ୍ତି ଖାତା ବିଲ୍ ମାଧ୍ୟମରେ ପ୍ରଦାନ କରାଯିବାର ଆବଶ୍ୟକ ଥିଲା । ଏମ୍‌ଓଏସ୍‌ସିଏଲ୍‌ର ପରାମର୍ଶ ଅନୁଯାୟୀ ଟେଣ୍ଡର ଜାରି କରିବା ଏବଂ ପର୍ଯ୍ୟବେକ୍ଷଣ ପ୍ରଦାନରେ ବିଳମ୍ବକୁ ହ୍ରାସ କରିବାକୁ ଲକ୍ଷ୍ୟ ରଖିଥିଲା ଯାହାଦ୍ୱାରା ପ୍ରକଳ୍ପଗୁଡ଼ିକର କାର୍ଯ୍ୟକାରୀତାକୁ ଶୀଘ୍ର ଏବଂ ସ୍ୱାୟତ୍ତ କରିବାକୁ ସହଜ କରୁଥିଲା । ଅଥଚ, ଉପଯୁକ୍ତ ମାମଲାରେ ଏହାକୁ ପାଳନ କରାଯାଇ ନଥିଲା ।

**3.7.3 ଏସ୍‌ପିଭିମାନଙ୍କର ପ୍ରଶାସନିକ ଏବଂ କାର୍ଯ୍ୟାଳୟ ଖର୍ଚ୍ଚ ପାଇଁ ପ୍ରକଳ୍ପ ପାଣ୍ଠିରୁ 22.73 କୋଟି ଟଙ୍କା ବ୍ୟୟ**

ଏସ୍‌ସିଏମ୍ ଅଧିନିୟମର (ଧାରା 11.4) ଅନୁଯାୟୀ ମୋଟ ମିଶନ ପାଣ୍ଠିରୁ 93 ପ୍ରତିଶତ ଅର୍ଥ ପ୍ରକଳ୍ପ ପାଣ୍ଠି ପାଇଁ ଧାର୍ଯ୍ୟ କରାଯାଇଛି । ଅବଶିଷ୍ଟ, ସାତ ପ୍ରତିଶତ ମଧ୍ୟରୁ ପାଞ୍ଚ ପ୍ରତିଶତ ରାଜ୍ୟ/ସ୍ୱୟଂସାହାୟାପାନଙ୍କର ପ୍ରଶାସନିକ ଏବଂ କାର୍ଯ୍ୟାଳୟ ଖର୍ଚ୍ଚ (ଏଥାଣ୍ଡର୍), ଏସ୍‌ପିଭି ପ୍ରସ୍ତୁତି ଏବଂ ପ୍ରକଳ୍ପ ପରିଚାଳନା ପରାମର୍ଶ ପାଇଁ ଏବଂ ଏମ୍‌ଓଏସ୍‌ସିଏଲ୍, ଭାରତ ସରକାରଙ୍କ ଏଥାଣ୍ଡର୍ ଖର୍ଚ୍ଚ ବାବଦରେ ଦୁଇ ପ୍ରତିଶତ ଧାର୍ଯ୍ୟ ହୋଇଥିଲା । ସେହି ଅନୁସାରେ, ବିଏସ୍‌ସିଏଲ୍‌ର ଏଥାଣ୍ଡର୍ ପାଇଁ 50 କୋଟି ଟଙ୍କା ଧାର୍ଯ୍ୟ ହୋଇଥିଲା । ଆରଏସ୍‌ସିଏଲ୍ କ୍ଷେତ୍ରରେ, ମାର୍ଚ୍ଚ 2022 ପର୍ଯ୍ୟନ୍ତ, 29 କୋଟି ଟଙ୍କା ଏଥାଣ୍ଡର୍ ପାଇଁ ଧାର୍ଯ୍ୟ କରାଯାଇଥିଲା, କାରଣ ଏସ୍‌ପିଭି ମାର୍ଚ୍ଚ 2022 ପର୍ଯ୍ୟନ୍ତ ସମ୍ପୂର୍ଣ୍ଣ ମିଶନ ଅନୁଦାନ ପାଇନଥିଲା । ସମୀକ୍ଷାରେ ଦେଖାଗଲା ଯେ, ମାର୍ଚ୍ଚ 2022 ସୁଦ୍ଧା ବିଏସ୍‌ସିଏଲ୍ ଏବଂ ଆରଏସ୍‌ସିଏଲ୍, ଏଥାଣ୍ଡର୍ ବାବଦରେ ଯଥାକ୍ରମେ 62.57 କୋଟି ଟଙ୍କା ଏବଂ 39.16 କୋଟି ଟଙ୍କା ଖର୍ଚ୍ଚ କରିଥିଲେ । ତେଣୁ, ବିଏସ୍‌ସିଏଲ୍ ଏବଂ ଆରଏସ୍‌ସିଏଲ୍, ଏଥାଣ୍ଡର୍ ବାବଦରେ ଯଥାକ୍ରମେ 12.57 କୋଟି ଟଙ୍କା<sup>60</sup> (6.32 ପ୍ରତିଶତ) ଏବଂ 10.16 କୋଟି ଟଙ୍କା<sup>61</sup> (7.92 ପ୍ରତିଶତ) ଅଧିକ ବିନିଯୋଗ କରିଥିଲେ । ତେଣୁ, ଏଥାଣ୍ଡର୍ ବାବଦରେ 22.73 କୋଟି ଟଙ୍କାର ଅଧିକ ଖର୍ଚ୍ଚ ହୋଇଥିଲା, ଯେଉଁଥିପାଇଁ ପାଣ୍ଠିର ଉପଲବ୍ଧତା ନଥିଲା, ଯାହାଦ୍ୱାରା ପ୍ରକଳ୍ପ ପାଣ୍ଠିରୁ ଅର୍ଥ ସ୍ଥାନାନ୍ତର କରାଯାଇଥିଲା ।

ସରକାର କହିଲେ (ମାର୍ଚ୍ଚ 2023) ଯେ, 2022-23 ପାଇଁ ହିସାବ ରୁଡ଼ାନ୍ତ କରିବା ସମୟରେ ଆବଶ୍ୟକୀୟ ସମାୟୋଜନ ଏଣ୍ଟ୍ରି କରାଯିବ । ଉତ୍ତରଟି ଗ୍ରହଣୀୟ ନଥିଲା କାରଣ ଏଥାଣ୍ଡର୍ ବାବଦରେ ଯେଉଁ ଅଧିକ ଖର୍ଚ୍ଚ ହୋଇଥିଲା ତାହା ଏସ୍‌ସିଏମ୍ ଅଧିନିୟମକୁ ଉଲ୍ଲଙ୍ଘନ କରୁଥିଲା ।

<sup>60</sup> ବିଏସ୍‌ସିଏଲ୍: 62.57 କୋଟି ଟଙ୍କା - 50 କୋଟି ଟଙ୍କା = 12.57 କୋଟି ଟଙ୍କା  
<sup>61</sup> ଆରଏସ୍‌ସିଏଲ୍: 39.16 କୋଟି ଟଙ୍କା - 29 କୋଟି ଟଙ୍କା = 10.16 କୋଟି ଟଙ୍କା



**3.7.4 ରାଜସ୍ୱ ଅର୍ଜନ କରୁଥିବା ପ୍ରକଳ୍ପଗୁଡ଼ିକର କାର୍ଯ୍ୟ ସମ୍ପୂର୍ଣ୍ଣ କରିବାରେ ବିଳମ୍ବ ହେତୁ 11.60 କୋଟି ଟଙ୍କାର ରାଜସ୍ୱ ହାନି**

ବିଏସ୍‌ସିଏଲ୍‌ର ଏସ୍‌ସିପି ଦୁଇଟି ରାଜସ୍ୱ ଉତ୍ପାଦନ ମାଧ୍ୟମରେ ଆବଶ୍ୟକ ଅର୍ଥ ସଂଗ୍ରହ କରିବାକୁ ପ୍ରସ୍ତାବ ଦେଇଥିଲା, ତାହା ହେଲା ପ୍ରକଳ୍ପ ନିର୍ଦ୍ଦିଷ୍ଟ ରାଜସ୍ୱ ଉତ୍ପାଦନ ସାଧାରଣ ରାଜସ୍ୱ ଉତ୍ପାଦନ। ଏହି ସମ୍ବନ୍ଧରେ, ସମୀକ୍ଷାରେ ଦେଖାଯାଇଛି ଯେ ରାଜମହଲ ଏବଂ ଶହୀଦ ନଗର ମଲ୍ଟି ଲେବଲ୍ କାର ପାର୍କିଂ (ଏମ୍‌ଏଲ୍‌ସିପି) ଦୁଇଟି ରାଜସ୍ୱ ଆୟ କରିବା ପ୍ରକଳ୍ପ, ଏସ୍‌ସିଏମ୍ ଅଧିନରେ ବିଏସ୍‌ସିଏଲ୍ ଦ୍ୱାରା ନିଆଯାଇଥିଲା। ଏସ୍‌ସିପିରେ ଧାର୍ଯ୍ୟ କରାଯାଇଥିବା ବାର୍ଷିକ ରାଜସ୍ୱ ଆୟ ଏବଂ ବାର୍ଷିକ କାର୍ଯ୍ୟ ଏବଂ ରକ୍ଷଣାବେକ୍ଷଣ ନିମ୍ନରେ ପ୍ରଦତ୍ତ ହେଲା:

**ସାରଣୀ 3.4: ବାର୍ଷିକ ରାଜସ୍ୱ ଆୟ ଓ କାର୍ଯ୍ୟ ଏବଂ ରକ୍ଷଣାବେକ୍ଷଣ**

(ଟଙ୍କା କୋଟିରେ)

ପ୍ରକଳ୍ପର ନାମ	ବାର୍ଷିକ ଓଆଣ୍ଡଏମ୍ ମୂଲ୍ୟ	ବାର୍ଷିକ ରାଜସ୍ୱ	ବାର୍ଷିକ ଆୟ	ସ୍ଥିତି (ମାର୍ଚ୍ଚ 2023)
ଏମ୍‌ଏଲ୍‌ସିପି, ରାଜମହଲ	1.2	7	5.8	ସମ୍ପୂର୍ଣ୍ଣ
ଏମ୍‌ଏଲ୍‌ସିପି, ଶହୀଦ ନଗର	1.2	7	5.8	ସମ୍ପୂର୍ଣ୍ଣ

(ଉତ୍ସ: ବିଏସ୍‌ସିଏଲ୍‌ର ଏସ୍‌ସିପି)

ସମୀକ୍ଷାରୁ ଦେଖାଗଲା ଯେ, ଏମ୍‌ଏଲ୍‌ସିପି, ଶହୀଦନଗର ଏବଂ ରାଜମହଲର ଧାର୍ଯ୍ୟ କାର୍ଯ୍ୟ ସମ୍ପୂର୍ଣ୍ଣ ତାରିଖ ଯଥାକ୍ରମେ ଡିସେମ୍ବର 2018 ଏବଂ ଜୁନ୍ 2019 ଥିଲା। ଏମ୍‌ଏଲ୍‌ସିପି, ଶହୀଦନଗର ଏବଂ ରାଜମହଲରେ ଯାନବାହନ ରହଣା ତଥା ବ୍ୟବସାୟିକ ପ୍ରତିଷ୍ଠାନ ପାଇଁ ବ୍ୟବସ୍ଥା ଥିଲା। ଅଥଚ, ବିଏସ୍‌ସିଏଲ୍ ତରଫରୁ ସୁସ୍ପଷ୍ଟ ସ୍ଥାନ ଏବଂ କାର୍ଯ୍ୟକ୍ଷେତ୍ରର ହସ୍ତାନ୍ତରରେ ବିଫଳତା ହେତୁ ପ୍ରକଳ୍ପଗୁଡ଼ିକ ନିର୍ଦ୍ଧାରିତ କାର୍ଯ୍ୟସୂଚୀ ଅବଧି ମଧ୍ୟରେ ସମ୍ପୂର୍ଣ୍ଣ ହୋଇପାରିଲା ନାହିଁ। ଏହିପରି, ପ୍ରକଳ୍ପଗୁଡ଼ିକର କାର୍ଯ୍ୟନିର୍ବାହରେ ସଠିକ ଯୋଜନା ଅଭାବ ହେତୁ ଧାର୍ଯ୍ୟ 11.60 କୋଟି ଟଙ୍କାର ବାର୍ଷିକ ରାଜସ୍ୱ ଅର୍ଜନ କରିବାରେ ବିଫଳ ହେଲା ଯାହାକି ବିଏସ୍‌ସିଏଲ୍‌ର ଆର୍ଥିକ ସ୍ଥିତି ଏବଂ ଆସ୍ତା ମୂଲ୍ୟବୋଧ ଉପରେ ପ୍ରଭାବ ପକାଇଲା।

ଏମ୍‌ଏଲ୍‌ସିପି, ଶହୀଦ ନଗର



ଏମ୍‌ଏଲ୍‌ସିପି, ରାଜମହଲ



ସରକାର କହିଲେ (ମାର୍ଚ୍ଚ 2023) ଯେ, ଦୁଇଟିଯାକ ଏମ୍‌ଏଲ୍‌ସିପି ସଦ୍ୟ ସମାପ୍ତ ହୋଇଛି ଏବଂ ବର୍ତ୍ତମାନ କାର୍ଯ୍ୟକ୍ଷମ ଅଛି। ଏହି ଉତ୍ତର ସମ୍ପୂର୍ଣ୍ଣ ପ୍ରକଳ୍ପଗୁଡ଼ିକର ସମ୍ପୂର୍ଣ୍ଣ ହେବାରେ ବିଳମ୍ବ ଏବଂ ହୋଇଥିବା ରାଜସ୍ୱ କ୍ଷତିକୁ ସମୋ୍ଥନ କରୁନାହିଁ।

**3.7.5 ହସ୍ତାନ୍ତରିତ ପ୍ରକଳ୍ପର କାର୍ଯ୍ୟକ୍ଷମ ଏବଂ ରକ୍ଷଣାବେକ୍ଷଣ ଖର୍ଚ୍ଚ ପାଇଁ ଏସ୍‌ସିଏମ୍ ପାଣ୍ଟିରୁ ଅନିୟମିତ ବ୍ୟୟ**

ଆର୍‌ଏସ୍‌ସିଏଲ୍ ରାଉରକେଲାରେ ମୋଟ 6.26 କୋଟି ଟଙ୍କା ବ୍ୟୟରେ ଛଅଗୋଟି ନାଗରିକ ଉପଯୋଗୀ ପାର୍କିଂ ପୁନଃବିକାଶ କରିଥିଲା। ଏସ୍‌ସିଏମ୍ ନିର୍ଦ୍ଦେଶାବଳୀ ଅନୁଯାୟୀ, ସ୍ମାର୍ଟ ସିଟି ପ୍ରକଳ୍ପର ପାଣ୍ଟି କେବଳ ଭିଡିଓ୍ୱି ସୃଷ୍ଟି

ପାଇଁ ବ୍ୟବହୃତ ହେବ, ଯାହାର ଲାଭ ଜନସାଧାରଣଙ୍କୁ ପ୍ରାପ୍ତ ହେବ । ତେଣୁ, କାର୍ଯ୍ୟ ସମାପ୍ତ ହେବା ପରେ କାର୍ଯ୍ୟକ୍ଷମ ଏବଂ ରକ୍ଷଣାବେକ୍ଷଣ ଖର୍ଚ୍ଚ ପାଇଁ ସ୍ୱୟମ୍ଭୂତ ନିର୍ଦ୍ଦେଶାବଳୀରେ କୌଣସି ବ୍ୟବସ୍ଥା ନଥିଲା । ସମାପ୍ତ ହେବା ପରେ, ଉପଯୁକ୍ତ ଛଅଗୋଟି ପାଇଁ ସମ୍ପୂର୍ଣ୍ଣ ହୋଇ ରାଉରକେଲା ପୌର ନିଗମ (ଆରଏମସି)କୁ ସର୍ବସାଧାରଣ ବ୍ୟବହାର ଏବଂ ତତ୍ପର ରକ୍ଷଣାବେକ୍ଷଣ ପାଇଁ ହସ୍ତାନ୍ତର ହୋଇଥିଲା (ଜାନୁଆରୀ 2021) । ତଥାପି, ଆରଏମସି ସହିତ ରକ୍ଷଣାବେକ୍ଷଣ ପାଇଁ କୌଣସି ଔପଚାରିକ ରୁକ୍ଷି ହୋଇ ନଥିଲା । ସମାପ୍ତ ହେବା ପରେ, ଔପଚାରିକ ରୁକ୍ଷିର ଅନୁପସ୍ଥିତିରେ ପ୍ରକଳ୍ପର ହସ୍ତାନ୍ତର ପରେ ମଧ୍ୟ ପାର୍କଗୁଡ଼ିକର ରକ୍ଷଣାବେକ୍ଷଣ ଖର୍ଚ୍ଚ ଆରଏମସିଙ୍କ ଦ୍ୱାରା କରାଯାଇଥିଲା ଯେଉଁଥିପାଇଁ ସ୍ୱୟମ୍ଭୂତ ପାଣ୍ଟିରୁ 0.34 କୋଟି ଟଙ୍କା (ମଇ 2022 ପର୍ଯ୍ୟନ୍ତ) ବ୍ୟୟ କରାଯାଇଥିଲା । ସମ୍ପୂର୍ଣ୍ଣ ହୋଇଯାଇଥିବା ପ୍ରକଳ୍ପର କାର୍ଯ୍ୟକ୍ଷମ ଓ ରକ୍ଷଣାବେକ୍ଷଣ ବାବଦକୁ ସ୍ୱୟମ୍ଭୂତ ପାଣ୍ଟିରୁ ଖର୍ଚ୍ଚ କରାଯିବାର ଫଳସ୍ୱରୂପ ସ୍ୱୟମ୍ଭୂତ ପାଣ୍ଟିର ଅବକ୍ଷୟ ହୋଇଛି, ଯାହାକି ବିକଳ ଭାବରେ ଅଧିକ ପୁଞ୍ଜି ପ୍ରକଳ୍ପଗୁଡ଼ିକ କରିବାରେ ବ୍ୟବହୃତ ହୋଇପାରିଥାନ୍ତା ।

ସରକାର ଦର୍ଶାଇଛନ୍ତି (ମାର୍ଚ୍ଚ 2023) ଯେ, ଆରଏମସି ଦ୍ୱାରା କରାଯାଇଥିବା ପାର୍କଗୁଡ଼ିକର ରକ୍ଷଣାବେକ୍ଷଣ କାର୍ଯ୍ୟ ପର୍ଯ୍ୟାପ୍ତ ନଥିଲା । ତେଣୁ, ଆରଏମସିଙ୍କ ଦ୍ୱାରା ଏକ ସଂସ୍ଥାକୁ ଟେଣ୍ଡର ମାଧ୍ୟମରେ ଠିକା ନିଯୁକ୍ତି ଦିଆଯାଇ ପାର୍କଗୁଡ଼ିକର ରକ୍ଷଣାବେକ୍ଷଣ କରାଯାଇଥିଲା । ଏହି ଉତ୍ତର ଗ୍ରହଣଯୋଗ୍ୟ ନୁହେଁ, କାରଣ ପ୍ରକଳ୍ପ ଶେଷ ହେବା ପର୍ଯ୍ୟନ୍ତ ସ୍ୱୟମ୍ଭୂତଗୁଡ଼ିକର ସାମିତ କାର୍ଯ୍ୟକ୍ଷମ ସମୟ ଅଛି । ତେଣୁ, ସେଗୁଡ଼ିକ ବନ୍ଦ ହେଲା ପରେ ମଧ୍ୟ କାର୍ଯ୍ୟକ୍ଷମ ଓ ରକ୍ଷଣାବେକ୍ଷଣ କାର୍ଯ୍ୟକଳାପ ପାଇଁ ସ୍ଥାୟୀ ବ୍ୟବସ୍ଥା କରାଯିବା ଆବଶ୍ୟକ ।

**3.8 ପର୍ଯ୍ୟାଲୋଚନା ଏବଂ ନିୟନ୍ତ୍ରଣ ପାଇଁ ଆନୁଷ୍ଠାନିକ ବ୍ୟବସ୍ଥା**

**ପର୍ଯ୍ୟାଲୋଚନା**

**3.8.1 ସ୍ୱାର୍ଥ ସିଟି ସ୍ୱୟମ୍ଭୂତକରକୁ କ୍ଷମତା ଅର୍ପଣ ନକରିବା**

ସ୍ୱୟମ୍ଭୂତ ନିର୍ଦ୍ଦେଶାବଳୀ ଅନୁଯାୟୀ ସ୍ୱୟମ୍ଭୂତ ଗଠନ କରିବାର ଏକ ମୂଳ କାରଣ ହେଉଛି ନିଷ୍ପତ୍ତି ନେବାରେ ସାମ୍ଭବତା ଏବଂ ମିଶନ କାର୍ଯ୍ୟକାରୀତାର କର୍ମ ସମ୍ପାଦନ ପାଇଁ ସାଧାରଣତାକୁ ନିଷ୍ପତ୍ତି କରିବା । ପୌର ଅଧିନିୟମ ଅନୁଯାୟୀ କ୍ଷମତାପ୍ରାପ୍ତ ସ୍ୱୟମ୍ଭୂତ ଗଠନ ପାଇଁ ନିମ୍ନଲିଖିତ ଅଭ୍ୟାସ ଗ୍ରହଣ କରିବାକୁ ସ୍ୱୟମ୍ଭୂତ ରାଜ୍ୟ ସରକାର ଏବଂ ସ୍ୱୟମ୍ଭୂତକରକୁ ଉତ୍ସାହିତ କରନ୍ତି ।

- ସ୍ୱୟମ୍ଭୂତ ସ୍ୱାର୍ଥ ସିଟି ପ୍ରକଳ୍ପକୁ ପୌର ପରିଷଦର ଅଧିକାର ଓ ଦାୟିତ୍ୱ ଅର୍ପଣ କରିବା; ଏବଂ
- ପୌର ଅଧିନିୟମ ଅନୁଯାୟୀ ସ୍ୱୟମ୍ଭୂତ ପାଇଁ ଉପଲବ୍ଧ ନିଷ୍ପତ୍ତି ଗ୍ରହଣ କ୍ଷମତାକୁ ସ୍ୱୟମ୍ଭୂତ ମୁଖ୍ୟ କାର୍ଯ୍ୟନିର୍ବାହୀ ଅଧିକାରୀ (ସିଇଓ)ଙ୍କୁ ପ୍ରଦାନ ।

ଅଧିକତ୍ତ୍ୱ, ସ୍ୱୟମ୍ଭୂତକର ପାଇଁ ମୁଖ୍ୟ ଭୂମିକା ଏବଂ ଦାୟିତ୍ୱଗୁଡ଼ିକ ସ୍ୱୟମ୍ଭୂତ ଧାର୍ଯ୍ୟ କରିଥିଲା ଯେଉଁଥିରେ ଅନ୍ତର୍ଭୁକ୍ତ ଥିଲା:

- ସ୍ୱୟମ୍ଭୂତ ଦ୍ୱାରା ସ୍ୱାକ୍ଷରପ୍ରାପ୍ତ ଉପଭୋକ୍ତା ଦେୟ ନିର୍ଣ୍ଣୟ ଓ ସଂଗ୍ରହ; ଏବଂ
- ସ୍ୱୟମ୍ଭୂତ ଦ୍ୱାରା ସ୍ୱାକ୍ଷରପ୍ରାପ୍ତ କର, ସରକାରୀ ଇତ୍ୟାଦି ସଂଗ୍ରହ ।

ଏହା କିନ୍ତୁ ଦେଖାଗଲା ଯେ, ଏକାଧାରରେ ବିଭାଗ ତା 25 ନଭେମ୍ବର 2017 ରିଖ ବିଜ୍ଞପ୍ତି କରିଆରେ ସ୍ୱାର୍ଥ ସିଟି ପ୍ରକଳ୍ପ ପାଇଁ ସ୍ୱୟମ୍ଭୂତକରକୁ ଟେଣ୍ଡର ପାଇଁ ପ୍ରଶାସନିକ ଅନୁମୋଦନ ଏବଂ ଅନ୍ୟ ଅନୁମୋଦନ କ୍ଷମତା ଅର୍ପଣ କରିଥିଲେ । ବିଜ୍ଞପ୍ତିରେ ସ୍ୱୟମ୍ଭୂତକର କ୍ଷମତା ବିଷୟରେ କୌଣସି ସୂଚନା ନଥିଲା ଯାହାର କ୍ଷମତା ଅର୍ପଣ କରାଯାଇଥିଲା । ସ୍ୱୟମ୍ଭୂତକର ମଧ୍ୟ ନିଜ ତରଫରୁ ଏପରି କୌଣସି କ୍ଷମତା ଅର୍ପଣ କରିନଥିଲେ । ଅଧିକତ୍ତ୍ୱ, ସ୍ୱାର୍ଥ ସିଟି ପ୍ରକଳ୍ପଗୁଡ଼ିକରେ ସ୍ୱୟମ୍ଭୂତ ନିର୍ଦ୍ଦେଶାବଳୀ ଅନୁଯାୟୀ ଧାର୍ଯ୍ୟ ଉପଭୋକ୍ତା ଦେୟ, ଟିକସ ଏବଂ ସରକାରୀ

ନିର୍ଣ୍ଣୟ ଏବଂ ସଂଗ୍ରହ ସମୟରେ ପୌର ପରିଷଦର କ୍ଷମତାଗୁଡ଼ିକ ଏସ୍‌ପିଡ଼ିମାନଙ୍କୁ ସମ୍ପୂର୍ଣ୍ଣ ଭାବରେ ପ୍ରଦାନ କରାଯାଇ ନଥିଲା । ଏହି କ୍ଷମତାଗୁଡ଼ିକ ସୁବଲବିଧାନେ ନିଜେ କାର୍ଯ୍ୟକାରୀ କରୁଥିଲେ । ଏସ୍‌ପିଡ଼ିମାନେ ସମ୍ମୁଖୀନ ହେଉଥିବା ପାଣ୍ଠି ଅଭାବ ସମସ୍ୟାକୁ ଏହା ଆହୁରି ବଢ଼ାଇ ଦେଇଥିଲା ।

ପର୍ଯ୍ୟବେକ୍ଷଣକୁ ସାକାର କରି ସରକାର କହିଲେ (ମାର୍ଚ୍ଚ 2023) ଯେ, ଏସ୍‌ପିଡ଼ିମାନଙ୍କୁ ପୌର ପରିଷଦର କ୍ଷମତାଗୁଡ଼ିକ ପ୍ରଦାନ ପାଇଁ ଆବଶ୍ୟକ ପଦକ୍ଷେପ ଗ୍ରହଣ କରାଯିବ ।

### 3.8.2 ଏସ୍‌ପିଡ଼ିମାନଙ୍କର ମାନବ ସମ୍ପଦ

ଏମ୍‌ଓଏଚ୍‌ସୁଏ ନଭେମ୍ବର 2018ରେ ଏସ୍‌ପିଡ଼ିମାନଙ୍କ ପାଇଁ ଏସ୍‌ସିଏମ୍ ଅଧିନରେ ଏର୍‌ଆର୍ ନୀତି ପ୍ରଣୟନ କରିଥିଲେ । କର୍ମଚାରୀଙ୍କ ନିଯୁକ୍ତି, ଦରମା, ଛୁଟି, ପେନ୍‌ସନ ଇତ୍ୟାଦି ଏବଂ କମ୍ପାନୀ ଅଧିନିୟମ, 2013ର ଅନୁପାଳନ ସମୟରେ ନିର୍ଦ୍ଦେଶାବଳୀରେ ଏକ ଡ୍ରାଫ୍ଟ ପ୍ରଦାନ କରାଯାଇଥିଲା । ଏମ୍‌ଓଏଚ୍‌ସୁଏ ନିର୍ଦ୍ଦେଶ ଦେଇଥିଲେ (ନଭେମ୍ବର 2018) ଯେ, ସମସ୍ତ ସ୍ମାର୍ଟ ସିଟି 15 ଡିସେମ୍ବର 2018 ପୂର୍ବରୁ ଏର୍‌ଆର୍ ନୀତି ଅନୁମୋଦନ କରିବା ଉଚିତ ।

ନଥିଗୁଡ଼ିକର ଯାଞ୍ଚରୁ ଜଣାପଡ଼ିଲା ଯେ, ମାର୍ଚ୍ଚ 2023 ସୁଦ୍ଧା ଆରଏସ୍‌ସିଏଲ୍ ଦ୍ୱାରା କୌଣସି ଏର୍‌ଆର୍ ନୀତି ପ୍ରଣୟନ କରାଯାଇ ନଥିଲା । ଏର୍‌ଆର୍ ନୀତିର ଅନୁପସ୍ଥିତିରେ ଅନେକ ଖାଲି ପଦବୀ<sup>62</sup> (41 ପ୍ରତିଶତ) ପୂରଣ ନହେବା କାରଣରୁ ଏସ୍‌ପିଡ଼ିର କାର୍ଯ୍ୟକଳାପ ପ୍ରଭାବିତ ହୋଇଥିଲା, ଫଳସ୍ୱରୂପ ଭାରତ ସରକାରଙ୍କ ଦ୍ୱାରା ଜାରି ନିର୍ଦ୍ଦେଶାବଳୀକୁ ପାଳନ କରାଯାଇନଥିଲା । ଏହା ଦେଖାଗଲା ଯେ, କିଛି ସରକାରୀ କର୍ମଚାରୀଙ୍କୁ ଅତିରିକ୍ତ ଦାୟିତ୍ୱ ସହିତ ଏସ୍‌ପିଡ଼ିରେ ନିଯୋଜିତ କରାଯାଇଥିବା ବେଳେ ଅବଶିଷ୍ଟ କର୍ମଚାରୀଙ୍କୁ ଚୁକ୍ତିଭିତ୍ତିକ ନିଯୁକ୍ତି ଦିଆଯାଇଛି । ଯଦିଓ ଆରଏସ୍‌ସିଏଲ୍‌ର କାର୍ଯ୍ୟଦକ୍ଷତା ଉପରେ ଏହାର ପ୍ରଭାବ ସମୀକ୍ଷାରେ କୁହାଯାଇ ପାରିବ ନାହିଁ, ଏହା ଦେଖାଗଲା ଯେ, ପ୍ରକଳ୍ପ କାର୍ଯ୍ୟ ଆରମ୍ଭରେ ବିଳମ୍ବ, ପାଣ୍ଠିର ସଂଗ୍ରହରେ ସଂକଟ, ପ୍ରକଳ୍ପ ଆକାର ହ୍ରାସ ପାଇଁ ଏହା ଦାୟୀ ।

ସରକାର କହିଲେ (ମାର୍ଚ୍ଚ 2023) ଯେ, ଆରଏସ୍‌ସିଏଲ୍ ଦ୍ୱାରା ପ୍ରଣୀତ ଏର୍‌ଆର୍ ନୀତିକୁ ପରୀକ୍ଷା କରାଯାଉଅଛି । ପ୍ରକୃତ କଥା ହେଲା, ଏସ୍‌ସିଏମ୍ ପ୍ରକଳ୍ପ ପାଞ୍ଚବର୍ଷ ହେଲା କାର୍ଯ୍ୟକାରୀ ହେବା ପରେ ମଧ୍ୟ ଏର୍‌ଆର୍ ନୀତି ଅନୁମୋଦନ ହୋଇନଥିଲା ।

### 3.8.3 ଏସ୍‌ସିଏମ୍ ନିର୍ଦ୍ଦେଶାବଳୀର ପାଳନ ନକରି ଜଣେ ପୂର୍ଣ୍ଣକାଳୀନ ମୁଖ୍ୟ କାର୍ଯ୍ୟନିର୍ବାହୀ ଅଧିକାରୀ ନିଯୁକ୍ତି ନଦେବା

ଏସ୍‌ସିଏମ୍ ନିର୍ଦ୍ଦେଶାବଳୀରେ ଧାର୍ଯ୍ୟ କରାଯାଇଛି (ଧାରା 10.1) ଯେ, ସହର ସ୍ତରରେ ମିଶନର କାର୍ଯ୍ୟକାରୀତା, ଏହି ଉଦ୍ଦେଶ୍ୟରେ ଗଠନ କରାଯାଇଥିବା ଏସ୍‌ପିଡ଼ି ଦ୍ୱାରା କରାଯିବ । ସ୍ମାର୍ଟ ସିଟି ବିକାଶ ପ୍ରକଳ୍ପର ଯୋଜନା, ମୂଲ୍ୟ ନିରୂପଣ, ଅନୁମୋଦନ, ପାଣ୍ଠି ପ୍ରଦାନ, କାର୍ଯ୍ୟାନୁୟମନ, ପରିଚାଳନା, ପର୍ଯ୍ୟାଲୋଚନା ଏବଂ ମୂଲ୍ୟାଙ୍କନ, ଏସ୍‌ପିଡ଼ିକୁ କରିବାର ଆବଶ୍ୟକ ଥିଲା । ପ୍ରତ୍ୟେକ ଏସ୍‌ପିଡ଼ି ଜଣେ ପୂର୍ଣ୍ଣକାଳୀନ ମୁଖ୍ୟ କାର୍ଯ୍ୟନିର୍ବାହୀ ଅଧିକାରୀ (ସିଇଓ) ଦ୍ୱାରା ପରିଚାଳିତ ହେବାର ଥିଲା । ବାରମ୍ବାର ବୋର୍ଡ଼ ବୈଠକ ଏବଂ ପ୍ରକଳ୍ପ କାର୍ଯ୍ୟାନୁୟମନର ତୀବ୍ର ହାର ଦୃଷ୍ଟିରୁ ଶୀଘ୍ର ନିଷ୍ପତ୍ତି ନେବା ଏବଂ ଉତ୍ତମ ଫଳାଫଳକୁ ସୁଗମ କରିବା ପାଇଁ ଏମ୍‌ଓଏଚ୍‌ସୁଏ ଏସ୍‌ପିଡ଼ିମାନଙ୍କୁ ପୂର୍ଣ୍ଣକାଳୀନ ସିଇଓ ନିଯୁକ୍ତ କରିବାକୁ ନିର୍ଦ୍ଦେଶ ଦେଇଥିଲେ (ଅକ୍ଟୋବର 2018) ।

ତେଣୁ ପୂର୍ଣ୍ଣକାଳୀନ ସିଇଓ ନିଯୁକ୍ତ କରିବା ପାଇଁ ଏମ୍‌ଓଏଚ୍‌ସୁଏ ଦ୍ୱାରା ନିର୍ଦ୍ଦିଷ୍ଟ ନିର୍ଦ୍ଦେଶନାମା ଜାରି କରାଯାଇଥିଲା, ଯେହେତୁ ପାର୍ଟି ଟାଇମ୍ ସିଇଓ ଏସ୍‌ପିଡ଼ିର କାର୍ଯ୍ୟକଳାପ ଉପରେ ସମ୍ପୂର୍ଣ୍ଣ ଧ୍ୟାନ ଦେବା ସ୍ଥିତିରେ ନଥାଇପାରନ୍ତି ।

<sup>62</sup> 22ଟି ପଦବୀ ମଧ୍ୟରୁ, ଏକଇ (ସିଭିଲ) ଏବଂ ପ୍ରବନ୍ଧକ (କ୍ରୟ) ଡିସେମ୍ବର 2016ଠାରୁ ଖାଲି ରହିଥିଲା, 2019ଠାରୁ ଟିନୋଟି ପଦବୀ ଖାଲି ପଡ଼ିଥିଲା, 2020ଠାରୁ ଗୋଟିଏ ପଦବୀ ଖାଲି ପଡ଼ିଥିଲା, 2021ଠାରୁ ଦୁଇଟି ଏବଂ ଜୁନ 2022ରୁ ଗୋଟିଏ ପଦବୀ ଖାଲି ପଡ଼ିଥିଲା ।

କିନ୍ତୁ, ସମୀକ୍ଷାରେ ଦେଖାଗଲା ଯେ, ନିୟମିତ ଭାବରେ ଉଭୟ ଏସ୍‌ପିଭିରେ ପୂର୍ଣ୍ଣକାଳୀନ ସିଇଓ ନଥିଲେ ଏବଂ ଉଭୟ ପଦବୀ ଏକ୍‌ଆଣ୍ଡ୍‌ୟୁଡ଼ିର ଅଧିକାରୀମାନଙ୍କ ଅତିରିକ୍ତ ଦାୟିତ୍ୱ ଭାବରେ ରହିଥିଲା ।

ସରକାର ଆର୍କଏସ୍‌ସିଏଲ୍ ସମକ୍ଷରେ କହିଲେ (ମାର୍ଚ୍ଚ 2023) ଯେ, ସିଇଓଙ୍କ ନିଯୁକ୍ତି ଓଡ଼ିଶା ସରକାରଙ୍କ ଦ୍ୱାରା କରାଯାଇଥିଲା । ବିଏସ୍‌ସିଏଲ୍ ସମକ୍ଷରେ ସରକାର ପ୍ରକାଶ କଲେ (ମାର୍ଚ୍ଚ 2023) ଯେ, ଏସ୍‌ସିଏମ୍ ପ୍ରକଳ୍ପରେ ବିଏମ୍‌ସି ଓ ବିଡିଏର ସମ୍ପୂର୍ଣ୍ଣ ନିତାନ୍ତ ଜରୁରୀ କାରଣ କାର୍ଯ୍ୟକ୍ଷେତ୍ର ବିଏମ୍‌ସି ଓ ବିଡିଏ ଅଧିନରେ ରହିଛି । ତଦନୁସାରେ, ବିଏମ୍‌ସି ଆୟୁକ୍ତଙ୍କୁ ବିଏସ୍‌ସିଏଲ୍‌ର ସିଇଓ ଭାବେ ଅତିରିକ୍ତ ଦାୟିତ୍ୱ ଦିଆଯାଇଥିଲା । ଉତ୍ତର ଗ୍ରହଣୀୟ ନୁହେଁ କାରଣ ଶୀଘ୍ର ନିଷ୍ପତ୍ତି ନେବା ଏବଂ ଶୀଘ୍ର ପ୍ରକଳ୍ପ କାର୍ଯ୍ୟାନୁଷ୍ଠାନ ପାଇଁ ପୂର୍ଣ୍ଣକାଳୀନ ସିଇଓ ନିଯୁକ୍ତି ପାଇଁ ଏମ୍‌ଓଏସ୍‌ସିଏଏ ଏବଂ ଏସ୍‌ସିଏମ୍ ନିର୍ଦ୍ଦେଶାବଳୀ ନିର୍ଦ୍ଦିଷ୍ଟ ଭାବରେ ଦର୍ଶାଇଥିଲା ।

**3.8.4 ସ୍ୱାର୍ଟ୍ ସିଟି ପରାମର୍ଶ ଫୋରମ୍**

ଏକ ପର୍ଯ୍ୟାଲୋଚନା ପ୍ରଣାଳୀ ଭାବରେ, ଏସ୍‌ସିଏମ୍ ନିର୍ଦ୍ଦେଶାବଳୀରେ ଉପଯୁକ୍ତ ମିଶନ ପର୍ଯ୍ୟାଲୋଚନା ପାଇଁ ସିଟି ସ୍ତରରେ ଏକ ସ୍ୱାର୍ଟ୍ ସିଟି ପରାମର୍ଶ ଫୋରମ୍ (ଏସ୍‌ସିଏଏଫ୍) ସୃଷ୍ଟି କରିବାକୁ ନିର୍ଦ୍ଦେଶ ଦିଆଯାଇଥିଲା । ସମସ୍ତ ସ୍ୱାର୍ଟ୍ ସିଟି ପାଇଁ ପରାମର୍ଶ ଦେବା ଏବଂ ବିଭିନ୍ନ ହିତାଧିକାରୀଙ୍କ ମଧ୍ୟରେ ସହଯୋଗ ରକ୍ଷା କରିବା ପାଇଁ ସିଟି ସ୍ତରରେ ଏସ୍‌ସିଏଏଫ୍ ପ୍ରତିଷ୍ଠା କରାଯାଇଥିଲା । ଏଥିରେ ଜିଲ୍ଲାପାଳ, ସାଂସଦ, ବିଧାୟକ, ମେୟର, ସ୍ଥାନୀୟ ଯୁବକ, ବୈଷୟିକ ବିଶେଷଜ୍ଞ, ନାଗରିକ ପ୍ରତିନିଧି ଓ ଏନ୍‌ଜିଓ ସଦସ୍ୟମାନେ ଯୋଗଦେବେ ବୋଲି ଆଶା କରାଯାଇଥିଲା । ଏସ୍‌ପିଭିର ସିଇଓ ଏସ୍‌ସିଏଏଫ୍‌ର ସଂଯୋଜକ ହେବାର ଥିଲା ।

ମିଶନ ନିର୍ଦ୍ଦେଶାବଳୀ ଅନୁଯାୟୀ, ବିଏସ୍‌ସିଏଲ୍ ଓ ଆର୍କଏସ୍‌ସିଏଲ୍ ପାଇଁ ଏସ୍‌ସିଏଏଫ୍‌ଗୁଡ଼ିକ ଯଥାକ୍ରମେ ଜୁଲାଇ 2017 ଏବଂ ନଭେମ୍ବର 2017ରେ ଗଠନ କରାଯାଇଥିଲା । ଏମ୍‌ଓଏସ୍‌ସିଏଏ ଜାନୁଆରୀ 2018ରେ ସିଟି ପରାମର୍ଶ ଫୋରମ୍‌ର ଗଠନକୁ ପ୍ରଭାବିତ କରିଥିଲା ଏବଂ ଉତ୍ତମ ପର୍ଯ୍ୟାଲୋଚନା ପାଇଁ ମାସରେ ଥରେ ବୈଠକ ଆୟୋଜନ କରିବାକୁ ନିର୍ଦ୍ଦେଶ ଦେଇଥିଲେ । କିନ୍ତୁ, ସମୀକ୍ଷାରେ ଦେଖାଗଲା ଯେ, 52ଟି ବୈଠକ ଆବଶ୍ୟକ ଥିବାବେଳେ ମାର୍ଚ୍ଚ 2022 ସୁଦ୍ଧା ଏସ୍‌ସିଏଏଫ୍‌ଗୁଡ଼ିକର ଛଅଟି ବୈଠକ (ଆର୍କଏସ୍‌ସିଏଲ୍ କ୍ଷେତ୍ରରେ) ଏବଂ ଚାରୋଟି ବୈଠକ (ବିଏସ୍‌ସିଏଲ୍ କ୍ଷେତ୍ରରେ) ଅନୁଷ୍ଠିତ ହୋଇଥିଲା ଯାହାକି ସ୍ୱାର୍ଟ୍ ସିଟି ପ୍ରକଳ୍ପଗୁଡ଼ିକରେ ସମନ୍ୱୟ ଏବଂ ପର୍ଯ୍ୟାଲୋଚନା ପ୍ରକ୍ରିୟାରେ ବାଧା ସୃଷ୍ଟି କରିବାର ସମ୍ଭାବନା ଥିଲା ।

ସରକାର ଉତ୍ତରରେ କହିଲେ (ମାର୍ଚ୍ଚ 2023) ଯେ, ମାସିକିଆ ବୈଠକ କରିବା ପାଇଁ ଏମ୍‌ଓଏସ୍‌ସିଏଏ ନିର୍ଦ୍ଦେଶାବଳୀରେ କୌଣସି ପ୍ରାର୍ଥନା ନଥିଲା । ଏହି ଉତ୍ତର ବାସ୍ତବରେ ଭୁଲ ଥିଲା କାରଣ ଏମ୍‌ଓଏସ୍‌ସିଏଏ ମାସକୁ ଅତି କମରେ ଗୋଟିଏ ବୈଠକ କରିବାକୁ ଏକ୍‌ଆଣ୍ଡ୍‌ୟୁଡ଼ିକୁ ନିର୍ଦ୍ଦିଷ୍ଟ ଭାବରେ ନିର୍ଦ୍ଦେଶ ଦେଇଥିଲେ (ଜାନୁଆରୀ 2018) ।

**3.8.5 ଆଭ୍ୟନ୍ତରୀଣ ନିୟନ୍ତ୍ରଣ**

ଭୁବନେଶ୍ୱର ଏବଂ ରାଉରକେଲାରେ ସ୍ୱାର୍ଟ୍ ସମାଧାନ ପ୍ରକଳ୍ପର କାର୍ଯ୍ୟାନୁଷ୍ଠାନ କରିବା ପାଇଁ ବିଏସ୍‌ସିଏଲ୍ ଓ ଆର୍କଏସ୍‌ସିଏଲ୍ ପିଏମ୍‌ସିମାନଙ୍କୁ ନିଯୁକ୍ତ କରିଥିଲେ । ରୁକ୍ମିନୀମାଗୁଡ଼ିକର ଅଂଶ ଭାବରେ ପର୍ଯ୍ୟାଲୋଚନା ପାଇଁ ବୈଷୟିକ ସହାୟତା ଦଳ ଯୋଗାଇବା ଏବଂ ସ୍ୱାର୍ଟ୍ ସମାଧାନ ପ୍ରକଳ୍ପଗୁଡ଼ିକ ଉପରେ କାର୍ଯ୍ୟାନୁଷ୍ଠାନର ପରବର୍ତ୍ତୀ ସହାୟତା ପ୍ରଦାନ କରିବା ପିଏମ୍‌ସିଗୁଡ଼ିକର ଦାୟିତ୍ୱ ଥିଲା ।

ଏହି ପରିପ୍ରେକ୍ଷାରେ, ସମୀକ୍ଷାରୁ ଦେଖାଗଲା ଯେ:

- ବିଏସ୍‌ସିଏଲ୍ କ୍ଷେତ୍ରରେ ବିଏମ୍‌ସି ସହ ରୁକ୍ମିନୀମା ଜାନୁଆରୀ 2022ରେ ବନ୍ଦ ହୋଇଯାଇଥିଲା । କିନ୍ତୁ, ଏମ୍‌ସିଏଏଇ ଦ୍ୱାରା କାର୍ଯ୍ୟକାରୀ ହେଉଥିବା ସ୍ୱାର୍ଟ୍ ସମାଧାନ ପ୍ରକଳ୍ପ ଏପର୍ଯ୍ୟନ୍ତ ସମ୍ପୂର୍ଣ୍ଣ ରୂପେ ବିଏସ୍‌ସିଏଲ୍‌କୁ ହସ୍ତାନ୍ତର ହୋଇନଥିଲା । ପିଏମ୍‌ସି ତରଫରୁ ବୈଷୟିକ ସହାୟତା ନମିଳିବାରୁ ରୁକ୍ମିନୀମା ଅନୁଯାୟୀ ପରିମାଣ ପତ୍ର ସମକ୍ଷରେ ଏମ୍‌ସିଏଏଇ ଦ୍ୱାରା ପ୍ରଦତ୍ତ ପ୍ରତିଶ୍ରୁତି ଆଧାରରେ ଏମ୍‌ସିଏଏଇର ଚଳନ୍ତି ବିଲ୍

ପ୍ରକ୍ରିୟାକରଣ କରାଯାଇଥିଲା। ଅଧିକତ୍ତ୍ୱ, ବିଭିନ୍ନ ଉପକରଣର ପରୀକ୍ଷଣ ପ୍ରକ୍ରିୟା ଚାଲିଥିଲା। ପିଏମ୍‌ସିର ବୈଷୟିକ ସହାୟତାର ଅନୁପସ୍ଥିତିରେ, ଉପଯୁକ୍ତ ଗୁଣବତ୍ତା ଯାଞ୍ଚ ସୁନିଶ୍ଚିତ କରିବା ଏବଂ ଆଭ୍ୟନ୍ତରୀଣ ନିୟନ୍ତ୍ରଣ ସଠିକ ଭାବେ କାର୍ଯ୍ୟକାରୀ ହେବାର କୌଣସି ନିଶ୍ଚିତତା ନଥିଲା।

- ଆରଏସ୍‌ସିଏଲ୍ କ୍ଷେତ୍ରରେ ପିଏମ୍‌ସି ସହ ରୁଚ୍ଛିନାମା ଅକ୍ଟୋବର 2021ରେ ବନ୍ଦ ହୋଇଯାଇଥିଲା। ରାଉରକେଲା ସ୍ମାର୍ଟ ସମାଧାନ ପ୍ରକଳ୍ପ କାର୍ଯ୍ୟକାରୀ ପାଇଁ 90.18 କୋଟି ଟଙ୍କାର କାର୍ଯ୍ୟାଦେଶ ଭାରତ ଇଲେକ୍ଟ୍ରୋନିକ୍ସ ଲିମିଟେଡ୍‌କୁ ଦିଆଯାଇଥିଲା ଏବଂ ଏହି ପ୍ରକଳ୍ପ ଛଅ ମାସ ମଧ୍ୟରେ କାର୍ଯ୍ୟକାରୀ ହେବାର ଥିଲା ଅର୍ଥାତ୍ ଡିସେମ୍ବର 2022 ସୁଦ୍ଧା। ଆରଏସ୍‌ସିଏଲ୍‌ରେ କେବଳ ଜଣେ ଆଇଟି ବିଶେଷଜ୍ଞଙ୍କୁ ରୁଚ୍ଛିଭିତ୍ତିକ ଭାବରେ ନିଯୋଜିତ କରାଯାଇଥିଲା। ପ୍ରକଳ୍ପ କାର୍ଯ୍ୟାନୁଷ୍ଠାନ ଓ ଗୋ-ଲାଭ୍ କାର୍ଯ୍ୟକଳାପ ଉପରେ ନଜର ରଖିବା ପାଇଁ କୌଣସି ତୃତୀୟ ପକ୍ଷ ପରାମର୍ଶଦାତା ନିଯୁକ୍ତ ହୋଇନଥିଲେ। ଅଧିକତ୍ତ୍ୱ, କୌଣସି ପରାମର୍ଶଦାତାଙ୍କ ଅନୁପସ୍ଥିତିରେ, କୌଣସି ନିଶ୍ଚିତତା ନଥିଲା ଯେ, ବିଲ୍‌ଗୁଡ଼ିକର ପ୍ରକ୍ରିୟାକରଣ ଏବଂ ଯନ୍ତ୍ରପାତିର ପରୀକ୍ଷଣ, ପ୍ରକଳ୍ପ ଆବଶ୍ୟକତା ଅନୁଯାୟୀ ସଠିକ୍ ଢଙ୍ଗରେ କରାଯାଇଥିଲା ଏବଂ ଆଭ୍ୟନ୍ତରୀଣ ନିୟନ୍ତ୍ରଣ ଠିକ୍ ଭାବରେ କରାଯାଇଥିଲା।

ସରକାର ଉତ୍ତରରେ କହିଲେ (ମାର୍ଚ୍ଚ 2023) ଯେ, ବୈଷୟିକ ସମସ୍ୟାଗୁଡ଼ିକର ପରୀକ୍ଷଣ ନିମିତ୍ତ ଏସ୍‌ପିଭିମାନେ ବର୍ତ୍ତମାନ ସମିତି ଗଠନ କରିଛନ୍ତି। ଅନୁକ୍ଷେପରେ ସୂଚିତ କରାଯାଇଥିବା ପୂର୍ବ ଘଟଣାଗୁଡ଼ିକ ପାଇଁ ଆଭ୍ୟନ୍ତରୀଣ ନିୟନ୍ତ୍ରଣ ପ୍ରଣାଳୀର ଅନୁପସ୍ଥିତି ବିଷୟରେ ଉତ୍ତରଟି ନୀରବ ରହିଥିଲା।

**ଉପସଂହାର**

ରାଜ୍ୟ ସରକାରମାନଙ୍କ ଅଧିନରେ କାର୍ଯ୍ୟ କରୁଥିବା ସ୍ୱାଧୀନାଧିକାରୀ ପ୍ରାଥମିକ ଦାୟିତ୍ୱ ହେଉଛି ସହର ବିକାଶ। କିନ୍ତୁ, ସ୍ୱାଧୀନାଧିକାରୀ ଏବଂ ରାଜ୍ୟ ସରକାରମାନଙ୍କୁ ସହାୟତା କରିବା ପାଇଁ କେନ୍ଦ୍ର ସରକାର ଏହି ଉଦ୍ଦେଶ୍ୟରେ ସହରଗୁଡ଼ିକରେ ସ୍ମାର୍ଟ ସମାଧାନ ସହିତ ଉନ୍ନତ ଭିତ୍ତିଭୂମି ଯୋଗାଇ ଜୀବନ ଶୈଳୀରେ ଉନ୍ନତି ଆଣିବା ପାଇଁ ଆଂଶିକ ପାଣ୍ଠି ପ୍ରଦାନ କରି ଏସ୍‌ସିଏମ୍‌କୁ ପ୍ରାୟୋଜିତ କରିଥିଲେ। ରାଜ୍ୟ ସରକାରମାନେ ସେମାନଙ୍କର ମନୋନୀତ ସହରଗୁଡ଼ିକ ପାଇଁ ସେମାନଙ୍କର ସ୍ମାର୍ଟ ସିଟି ପ୍ରସାର ଏମ୍‌ଓ‌ଏସ୍‌ଏ ନିକଟରେ ଦାଖଲ କରିଥିଲେ। ଓଡ଼ିଶା ରାଜ୍ୟ କ୍ଷେତ୍ରରେ ରାଜ୍ୟ ସରକାରଙ୍କ ପ୍ରସାରଗୁଡ଼ିକ ଭିତ୍ତିରେ ଭୁବନେଶ୍ୱର ଓ ରାଉରକେଲା ସହର ମନୋନୀତ କରାଯାଇଥିଲା। ପାଣ୍ଠି ସଂଗ୍ରହ ତଥା ସ୍ୱାଧୀନାଧିକାରୀ ହାତରେ ପ୍ରକଳ୍ପର କାର୍ଯ୍ୟାନୁଷ୍ଠାନରେ ଅଧିକ ସ୍ୱାଧୀନତା ସୁନିଶ୍ଚିତ କରିବା ଉଦ୍ଦେଶ୍ୟରେ ଏସ୍‌ସିଏମ୍ ଏସ୍‌ପିଭି ସୃଷ୍ଟି କରିବାକୁ ଯୋଜନା କରିଥିଲେ। ଏହି ପ୍ରସାରଗୁଡ଼ିକରେ ବିଭିନ୍ନ ଉତ୍ସରୁ ପାଣ୍ଠି ସଂଗ୍ରହ କରି ଭୁବନେଶ୍ୱର ପାଇଁ 4,537 କୋଟି ଟଙ୍କା ଓ ରାଉରକେଲା ପାଇଁ 2,571.27 କୋଟି ଟଙ୍କା ମୂଲ୍ୟର ପ୍ରକଳ୍ପ କାର୍ଯ୍ୟକାରୀ କରାଯାଇଥିଲା।

ସମୀକ୍ଷାରେ ଦେଖାଗଲା ଯେ, ଯଦିଓ ଏସ୍‌ସିଏମ୍ ନିର୍ଦ୍ଦେଶାବଳୀ ଅନୁଯାୟୀ ଏସ୍‌ପିଭିଗୁଡ଼ିକୁ ଗଠନ କରାଯାଇଥିଲା, ସେମାନେ ଧାର୍ଯ୍ୟ ଲକ୍ଷ୍ୟ ହାସଲ କରିବାରେ ସଫଳ ହୋଇପାରିନଥିଲେ କାରଣ ଭୁବନେଶ୍ୱର ଓ ରାଉରକେଲା ପାଇଁ ଏସ୍‌ପିଭି ଦ୍ୱାରା ଧାର୍ଯ୍ୟ ଲକ୍ଷ୍ୟ ଯଥାକ୍ରମେ 4,537 କୋଟି ଟଙ୍କା ଓ 2,571 କୋଟି ଟଙ୍କା ତୁଳନାରେ କେବଳ 1,621.94 କୋଟି ଟଙ୍କା ଓ 950.46 କୋଟି ଟଙ୍କା ମୂଲ୍ୟର ପ୍ରକଳ୍ପ କାର୍ଯ୍ୟ ହାତକୁ ନିଆଯାଇଥିଲା। ଅନ୍ୟ ଅର୍ଥରେ, ପ୍ରକଳ୍ପର ମହତ୍ତ୍ୱପୂର୍ଣ୍ଣ ଉପାଦାନ ଯଥା: ବିଏସ୍‌ସିଏଲ୍ କ୍ଷେତ୍ରରେ 64 ପ୍ରତିଶତ ଏବଂ ଆରଏସ୍‌ସିଏଲ୍ କ୍ଷେତ୍ରରେ 63 ପ୍ରତିଶତ କାର୍ଯ୍ୟ କରାଯାଇପାରି ନଥିଲା ଯାହା ଫଳରେ ସହରବାସୀ ଧାର୍ଯ୍ୟ ଲାଭରୁ ବଞ୍ଚିତ ହୋଇଥିଲେ। ଫଳସ୍ୱରୂପ, ଉପଯୁକ୍ତ ବର୍ଣ୍ଣନା ଅନୁଯାୟୀ ଉଭୟ ସହର ସ୍ମାର୍ଟ ସିଟି ପାହ୍ୟା ତାଲିକାରେ ତଳକୁ ଖସିଥିଲା। ଏହା ମୁଖ୍ୟତଃ ନିମ୍ନଲିଖିତ କାରଣ ପାଇଁ ହୋଇଥିଲା।

- ଏସ୍‌ସିଏମ୍ ପ୍ରକଳ୍ପଗୁଡ଼ିକ ସମ୍ପନ୍ନରେ ଏସ୍‌ପିଭିମାନଙ୍କୁ ଆବଶ୍ୟକ ଯୁଏଲ୍‌ସି କ୍ଷମତାର ଅର୍ପଣ ନକରିବା ।
- ଏସ୍‌ସିପିରେ ଧାର୍ଯ୍ୟ କରାଯାଇଥିବା ଆବଶ୍ୟକ ପାଣ୍ଠି ସଂଗ୍ରହରେ ବିଫଳତା ।
- ପ୍ରକଳ୍ପଗୁଡ଼ିକର କାର୍ଯ୍ୟନିର୍ବାହ ଏବଂ କାର୍ଯ୍ୟନିର୍ବାହୀ ସଂସ୍ଥାକୁ ପାଣ୍ଠି ପ୍ରଦାନ ପାଇଁ ଚୁକ୍ତି କରିବା ସମୟରେ ଏମ୍‌ଓଏଚ୍‌ସ୍‌ଏର ନିର୍ଦ୍ଦେଶାବଳୀକୁ ପାଳନ ନକରିବା ।
- ପର୍ଯ୍ୟାଲୋଚନା ବ୍ୟବସ୍ଥା ଏବଂ ଆଭ୍ୟନ୍ତରୀଣ ନିୟନ୍ତ୍ରଣର ଅଭାବ ।
- ଏସ୍‌ପିଭିମାନଙ୍କରେ ପର୍ଯ୍ୟାପ୍ତ ମାନବସମ୍ପଲ୍ଲର ଅଭାବ ।

### ସୁପାରିଶ

- ଆର୍ଥିକ ସ୍ଥିରତା ହାସଲ କରିବାକୁ, ଏସ୍‌ପିଭିଗୁଡ଼ିକ ରାଜ୍ୟ ସରକାରଙ୍କ ସହ ସମନ୍ୱୟ ରକ୍ଷା କରି ଜାତୀୟ/ରାଜ୍ୟ ଯୋଜନା, ପିପିପି, ରଣ ଏବଂ ଅନ୍ୟାନ୍ୟ ସମ୍ମିଶ୍ରଣ ମାଧ୍ୟମରେ ଧାର୍ଯ୍ୟ ଉତ୍ପାଦନକୁ ପାଣ୍ଠି ସଂଗ୍ରହ ପାଇଁ ରଣନୀତିକ ଯୋଜନା ପ୍ରସ୍ତୁତ କରିପାରନ୍ତି ।
- ପୂର୍ଣ୍ଣକାଳୀନ କାର୍ଯ୍ୟନିର୍ବାହୀ ଏବଂ ଅନ୍ୟାନ୍ୟ କାର୍ଯ୍ୟକର୍ତ୍ତାଙ୍କ ନିଯୁକ୍ତି ସହିତ ଏସ୍‌ପିଭିମାନଙ୍କର ସାଙ୍ଗଠନିକ ସଂରଚନାକୁ ମଜବୁତ କରାଯିବା ଉଚିତ ।
- ଯୌର ଅଧିନିୟମ ଅଧିନରେ ଯୁଏଲ୍‌ସି ନିକଟରେ ଉପଲବ୍ଧ ନିଷ୍ପତ୍ତି ଦେବାର କ୍ଷମତା ଏବଂ ସହରାଞ୍ଚଳ ବିକାଶ ବିଭାଗ ନିକଟରେ ଉପଲବ୍ଧ ପ୍ରକଳ୍ପ ଅନୁମୋଦନ କ୍ଷମତା ଓଡ଼ିଶା ସରକାର ସ୍ଥାପିତ ସିଟି ପ୍ରକଳ୍ପ କାର୍ଯ୍ୟାନୁଷ୍ଠାନ ପାଇଁ ଏସ୍‌ପିଭିମାନଙ୍କୁ ପ୍ରଦାନ କରିବା ନିଶ୍ଚିତ କରିପାରନ୍ତି ।
- ନିୟମିତ ବୈଠକ ମାଧ୍ୟମରେ ଆବଶ୍ୟକ ପର୍ଯ୍ୟାଲୋଚନା ଏବଂ ନିୟନ୍ତ୍ରଣ ପାଇଁ ଏସ୍‌ପିଭିମାନେ ଏସ୍‌ସିଏଏଫ୍‌ର ପ୍ରଭାବଶାଳୀ କାର୍ଯ୍ୟକାରୀତା ନିଶ୍ଚିତ କରିପାରନ୍ତି ।
- ଏସ୍‌ପିଭିମାନେ ଚୁକ୍ତିନାମାର ଉତ୍ତମ ପରିଚ୍ଛଳନା ପାଇଁ ଏମ୍‌ଓଏଚ୍‌ସ୍‌ଏ ନିର୍ଦ୍ଦେଶାବଳୀ/ପରାମର୍ଶଗୁଡ଼ିକୁ ମାନିବାକୁ ନିଶ୍ଚିତ କରିପାରନ୍ତି ।
- ଏସ୍‌ପିଭିମାନେ ଚୁକ୍ତିନାମାର ପ୍ରାବଧାନଗୁଡ଼ିକ ଅନୁଯାୟୀ ଠିକାଦାରମାନଙ୍କଠାରୁ ସମାପନ କ୍ଷତିପୂରଣ ଆଦାୟ କରିପାରନ୍ତି ।
- ପ୍ରକଳ୍ପଗୁଡ଼ିକର ଶୀଘ୍ର ସମାପ୍ତି ଏବଂ ସମ୍ପୂର୍ଣ୍ଣ ହୋଇଥିବା ସମ୍ପୂର୍ଣ୍ଣଗୁଡ଼ିକୁ ହସ୍ତାନ୍ତର କରିବା ଏବଂ ଏହାର ରକ୍ଷଣାବେକ୍ଷଣ ପାଇଁ ଏସ୍‌ପିଭିଗୁଡ଼ିକ ଗତିଶକ୍ତି ପରି ଏକ ପ୍ରଭାବଶାଳୀ ଡିଜିଟାଲ୍ ପର୍ଯ୍ୟାଲୋଚନା ସଂକ୍ରିୟା ବିକାଶ କରିପାରନ୍ତି ।
- ଏସ୍‌ସିଏମ୍ ନିର୍ଦ୍ଦେଶାବଳୀଗୁଡ଼ିକର ସର୍ତ୍ତାବଳୀ ଅନୁଯାୟୀ ପାଣ୍ଠି ବ୍ୟବହାର କରିବାକୁ ଏସ୍‌ପିଭି ନିଶ୍ଚିତ କରିପାରନ୍ତି ।

# ଅଧ୍ୟାୟ-IV

ଅନୁପାଳନ ସମୀକ୍ଷା ମତ୍ତବ୍ୟ





## ଅଧ୍ୟାୟ-IV

### ଅନୁପାଳନ ସମୀକ୍ଷା ମନ୍ତବ୍ୟ

ରାଜ୍ୟ ସରକାରୀ ଉଦ୍ୟୋଗ/ନିଗମଗୁଡ଼ିକର କାରବାରର ନମୁନା ଯାଞ୍ଚରୁ ପରିଲକ୍ଷିତ ଗୁରୁତ୍ୱପୂର୍ଣ୍ଣ ଫଳାଫଳଗୁଡ଼ିକ ଏହି ଅଧ୍ୟାୟରେ ଅନ୍ତର୍ଭୁକ୍ତ କରାଯାଇଛି ।

### ଓଡ଼ିଶା ବିଦ୍ୟୁତ ନିର୍ମାମକ ଆୟୋଗ

#### 4.1 ପରିଚାଳନା କ୍ଷତି

ଓଡ଼ିଶା ବିଦ୍ୟୁତ ନିର୍ମାମକ ଆୟୋଗ ଦ୍ୱାରା ବିତରଣ କମ୍ପାନୀଗୁଡ଼ିକର ବିକ୍ରିଲକ୍ଷ୍ୟ ମୂଲ୍ୟ ଫେରସ୍ତରେ ବିଳମ୍ବ ହେତୁ ଗ୍ରାହକଙ୍କ ଦ୍ୱାରା ପରିଚାଳନା ରଣ ହାସଲ ଓ 39.82 କୋଟି ଟଙ୍କାର ସୁଧର ବୋଧ ବହନ

ଓଡ଼ିଶା ବିଦ୍ୟୁତ ସଂସ୍କାର ନିୟମ 1995 ଅନୁଯାୟୀ ଗ୍ରାହକ କର୍ପୋରେସନ୍ ଅଫ୍ ଓଡ଼ିଶା ଲିମିଟେଡ୍ (ଗ୍ରାହକଙ୍କ)ର ବ୍ୟବସାୟ ସମନ୍ୱୟ ସମସ୍ତ ସମ୍ପତ୍ତିକୁ ଋରୋଟି ସମ୍ପୂର୍ଣ୍ଣ ମାଲିକାନାଧିକାର ବିତରଣ କମ୍ପାନୀ (ଡିସ୍କମ୍)<sup>63</sup>କୁ ହସ୍ତାନ୍ତରିତ ହୋଇଥିଲା (ନଭେମ୍ବର 1997)। ପରବର୍ତ୍ତୀ ସମୟରେ, ଗ୍ରାହକଙ୍କର 51 ପ୍ରତିଶତ ଅଂଶଧନ ପ୍ରତିଯୋଗାତାମୂଳକ ଟେଣ୍ଡର ମାଧ୍ୟମରେ ଘରୋଇ ଭାଗିଦାରୀ ସପକ୍ଷରେ ବିନିବେଶ କରାଯାଇଥିଲା (ଅପ୍ରେଲ 1999)। ତଥାପି, ଘରୋଇ ଭାଗିଦାରୀମାନଙ୍କର ଅସନ୍ତୋଷଜନକ ପ୍ରଦର୍ଶନ ହେତୁ, ଲାଇସେନ୍ସଧାରୀମାନଙ୍କର ଆଇନ ଅନୁସାରେ କାର୍ଯ୍ୟ କରିବାରେ ବିଫଳତା ପାଇଁ ଓଡ଼ିଶା ବିଦ୍ୟୁତ ନିର୍ମାମକ ଆୟୋଗ (ଓଇଆରସି) ବିଦ୍ୟୁତ ଅଧିନିୟମ, 2003 (ଅଧିନିୟମ)ର ଧାରା 19 ଅନୁଯାୟୀ ସମସ୍ତ ଋରୋଟି ବିତରଣ କମ୍ପାନୀମାନଙ୍କ ଲାଇସେନ୍ସ ପ୍ରତ୍ୟାହାର<sup>64</sup> କରିଥିଲେ। ଏହାପରେ, ଋରୋଟି ବିତରଣ କମ୍ପାନୀ (ଯଥା ଋରୋଟି ଯୁଟିଲିଟି)ର ପରିଚାଳନା ଏବଂ ନିୟନ୍ତ୍ରଣ ଗ୍ରାହକଙ୍କ ଉପରେ ନ୍ୟସ୍ତ ହେଲା। ଓଇଆରସି ବିଦ୍ୟୁତ ଅଧିନିୟମର ଧାରା 20 ଅନୁଯାୟୀ ଋରୋଟି ଯୁଟିଲିଟିଗୁଡ଼ିକର ବିକ୍ରୟ ପାଇଁ ପ୍ରତିଯୋଗିତାମୂଳକ ନିଲାମ ମାଧ୍ୟମରେ ନିବେଶକ ଚୟନ ପ୍ରକ୍ରିୟା ଆରମ୍ଭ କଲେ (ନଭେମ୍ବର 2017ରେ ସେସୁ ଏବଂ ଜୁଲାଇ/ଅଗଷ୍ଟ, 2020ରେ ଅନ୍ୟ ତିନୋଟି ବିତରଣ କମ୍ପାନୀ)। ପ୍ରସ୍ତାବ ପାଇଁ ଅନୁରୋଧ(ଆରଏଫ୍‌ପି)ର ସର୍ତ୍ତ ଓ ଓଡ଼ିଶା ସରକାରଙ୍କ ନିଷ୍ପତ୍ତି ଅନୁଯାୟୀ, ଯୁଟିଲିଟିଗୁଡ଼ିକୁ ଏକ ନୂତନ ଭାବରେ ଗଠିତ ସତ୍ତ୍ୱ ଉଦ୍ଦେଶ୍ୟ କମ୍ପାନୀଗୁଡ଼ିକରେ ନ୍ୟସ୍ତ କରାଯିବ, ଯେଉଁଥିରେ ନିବେଶକ ଏବଂ ଗ୍ରାହକଙ୍କର ଅଂଶଧନ ଯଥାକ୍ରମେ 51 ଏବଂ 49 ପ୍ରତିଶତ ରହିବ।

ଟେଣ୍ଡର ପ୍ରକ୍ରିୟାରେ ସମସ୍ତ ଯୁଟିଲିଟିଗୁଡ଼ିକ ପାଇଁ ଟାଟା ପାୱାର କମ୍ପାନୀ ଲିମିଟେଡ୍(ଟିପିସିଏଲ୍)କୁ ସଫଳ ନିଲାମ ତକାଳୀ ଭାବରେ ମନୋନୀତ<sup>65</sup> କରାଗଲା। ସେହି ଅନୁଯାୟୀ, ଓଇଆରସି ଟିପିସିଏଲ୍ ସପକ୍ଷରେ ସମସ୍ତ ଋରୋଟି ଯୁଟିଲିଟିର ବିକ୍ରୟ ନିର୍ଦ୍ଦେଶ<sup>66</sup> ଜାରି କଲେ। ବିକ୍ରୟ ନିର୍ଦ୍ଦେଶ ଅନୁଯାୟୀ, ଟିପିସିଏଲ୍ ସେମାନଙ୍କର ଅଂଶଧନ ବାବଦରେ 752.25 କୋଟି ଟଙ୍କା<sup>67</sup> ଓଇଆରସି ପାଖରେ ଜମା କଲା। ବିକ୍ରୟ ନିର୍ଦ୍ଦେଶରେ ନୂତନ

<sup>63</sup> (i) କେନ୍ଦ୍ରୀୟ ବିଦ୍ୟୁତ ଯୋଗାଣ ଯୁଟିଲିଟି ଓଡ଼ିଶା (ସେସୁ) (ii) ଓଡ଼ିଶା ଉତ୍ତରପୂର୍ବ ବିଦ୍ୟୁତ ଯୋଗାଣ କମ୍ପାନୀ ଲିମିଟେଡ୍ (ନେସୋ) (iii) ଓଡ଼ିଶା ପଶ୍ଚିମାଞ୍ଚଳ ବିଦ୍ୟୁତ ଯୋଗାଣ କମ୍ପାନୀ ଲିମିଟେଡ୍ (ଝେସୋ) (iv) ଓଡ଼ିଶା ଦକ୍ଷିଣ ବିଦ୍ୟୁତ ଯୋଗାଣ କମ୍ପାନୀ ଲିମିଟେଡ୍ (ସାଉଥକୋ)

<sup>64</sup> ସେସୁ : 01.04.2005, ଝେସୋ: 04.03.2015, ସାଉଥକୋ : ମାର୍ଚ୍ଚ 2015 ଏବଂ ନେସୋ: ମାର୍ଚ୍ଚ 2015

<sup>65</sup> ଡିସେମ୍ବର 2019ରେ ସେସୁ, ଡିସେମ୍ବର 2020ରେ ଝେସୋ/ସାଉଥକୋ ଏବଂ ଜାନୁଆରୀ 2021ରେ ନେସୋ

<sup>66</sup> ସେସୁ : 26.05.2020, ଝେସୋ: 28.12.2020, ସାଉଥକୋ : 28.12.2020 ଏବଂ ନେସୋ: 25.03.2021

<sup>67</sup> ଟିପିସିଏଲ୍ : 16.03.2020ରେ 178.50 କୋଟି ଟଙ୍କା; ଟିପିଏନ୍‌ଏଫ୍‌ଏଲ୍ : 17.12.2020ରେ 255 କୋଟି ଟଙ୍କା; ଟିପିଏସ୍‌ଏଫ୍‌ଏଲ୍ : 17.12.2020ରେ 127.50 କୋଟି ଟଙ୍କା ଏବଂ ଟିପିଏନ୍‌ଏଫ୍‌ଏଲ୍ : 10.03.2021ରେ 191.25 କୋଟି ଟଙ୍କା

ଭାବରେ ଗଠିତ ହୋଇଥିବା ଏସ୍‌ପିଭି କମ୍ପାନୀଗୁଡ଼ିକ<sup>68</sup> ସହିତ ଯୁଟିଲିଟିଗୁଡ଼ିକର ନ୍ୟସ୍ତ ତାରିଖ ନିର୍ଦ୍ଦିଷ୍ଟ ଭାବରେ ଉଲ୍ଲେଖ କରାଯାଇଥିଲା ।

ଯୁଟିଲିଟିଗୁଡ଼ିକର ବିକ୍ରୟ ନିର୍ଦ୍ଦେଶ ଅନୁଯାୟୀ, ଟିପିସିଏଲ୍ ଦ୍ୱାରା ଓଇଆରସି ପାଖରେ ଜମା କରାଯାଇଥିବା ବିକ୍ରୟ ପରିମାଣରୁ କାରବାର ଖର୍ଚ୍ଚକୁ ବାଦ ଦେବାପରେ ଅବଶିଷ୍ଟ ରାଶିକୁ ଯୁଟିଲିଟିଗୁଡ଼ିକୁ ଏସ୍‌ପିଭିମାନଙ୍କରେ ନ୍ୟସ୍ତ ହେବାର 30 ଦିନ ମଧ୍ୟରେ କିମ୍ବା ପୂର୍ବରୁ ଗ୍ରାଡ୍‌କୋକୁ ପୈଠ କରିବାର ଥିଲା । ବିକ୍ରୟ ନିର୍ଦ୍ଦେଶକୁ ଉଲ୍ଲଙ୍ଘନ କରି ଓଇଆରସି 199ରୁ 367 ଦିନ ବିଳମ୍ବରେ ଗ୍ରାଡ୍‌କୋକୁ କାରବାର ଖର୍ଚ୍ଚକୁ ବାଦ ଦେଇ 732.25 କୋଟି ଟଙ୍କା ପୈଠ କରିଥିଲେ । ସମୀକ୍ଷାରେ ଦେଖାଗଲା ଯେ, ଗ୍ରାଡ୍‌କୋକୁ ବିକ୍ରୟ ଅର୍ଥର ହସ୍ତାନ୍ତରକୁ ବିରୋଧୀତା ରଖି, ଓଇଆରସି ସେହି ରାଶିକୁ ବ୍ୟାଙ୍କରେ ଜମା ରଖି 20.12 କୋଟି ଟଙ୍କା ସୁଧ ଆକାରରେ ଅହେତୁକ ଲାଭ କରିଥିଲେ ।

ଏହି ପରିପ୍ରେକ୍ଷାରେ, ସମୀକ୍ଷା ଚିତ୍ତଶାନ୍ତ ନିମ୍ନରେ ଦର୍ଶାଯାଇଛି ।

- ଗ୍ରାଡ୍‌କୋର ବାର୍ଷିକ ରାଜସ୍ୱ ଆବଶ୍ୟକତା (ଏଆର୍‌ଆର୍) ଉପରେ ଆଦେଶ (ମାର୍ଚ୍ଚ 2017/ 2018/ 2019) ଜାରି କରିବା ବେଳେ, ଓଇଆରସି ଚିତ୍ତଶାନ୍ତ କରିଥିଲେ ଯେ ଗ୍ରାଡ୍‌କୋ ନିଅଣ୍ଟିଆ ରୋକତ ବାକିରେ ଥିଲା କାରଣ ବିତରଣ କମ୍ପାନୀମାନଙ୍କଠାରୁ ପାଉଥିବା ରାଜସ୍ୱ ବିଦ୍ୟୁତ୍ ଉତ୍ପାଦନକାରୀଙ୍କ ଦେୟକୁ ପୈଠ କରିବାକୁ ପର୍ଯ୍ୟାପ୍ତ ହେଉନଥିଲା । ଅଧିକତ୍ୱ, ଓଇଆରସି ଚିତ୍ତଶାନ୍ତ କରିଥିଲେ ଯେ ଗ୍ରାଡ୍‌କୋ କାମଚଳା ପୁଞ୍ଜି ରଣ ଉପରେ ପୈଠ କରୁଥିବା ସୁଧକୁ ଏଆର୍‌ଆର୍ରେ ପ୍ରତିପୁରଣ ପାଇଁ ଅନୁମତି ଦିଆଯାଉନଥିଲା । କାରଣ, ଗ୍ରାଡ୍‌କୋର ରଣ ଉପରେ ସୁଧର ଦାୟିତ୍ୱକୁ ଓଇଆରସି ଗ୍ରହଣ କରୁନଥିଲେ । ଏହା ପ୍ରମାଣ କରୁଛି ଯେ, ଗ୍ରାଡ୍‌କୋ ବିପୁଳ ରଣ କରି ସୁଧ ପୈଠ କରୁଥିବାର ସ୍ୱତନ୍ତ୍ର ଓଇଆରସି ପାଖରେ ଥିବା ସତ୍ତ୍ୱେ, ଓଇଆରସି ବିକ୍ରୟ ଆୟକୁ ଠିକ୍ ସମୟରେ ଫେରସ୍ତ କରିନଥିଲେ ।
- ବିକ୍ରୟ ନିର୍ଦ୍ଦେଶ ଅନୁସାରେ ଯଦି ଓଇଆରସି ଠିକ୍ ସମୟରେ ଦେୟକୁ ଗ୍ରାଡ୍‌କୋକୁ ଫେରସ୍ତ କରିଥାନ୍ତା, ତେବେ ଗ୍ରାଡ୍‌କୋ ସମାନ ପରିମାଣର କାମଚଳା ପୁଞ୍ଜି ରଣ ହ୍ରାସ କରିପାରିଥାନ୍ତା ଏବଂ ନିମ୍ନର ହିସାବ ଅନୁଯାୟୀ ସୁଧର ବୋଝକୁ 39.82 କୋଟି<sup>69</sup> ଟଙ୍କା ପର୍ଯ୍ୟନ୍ତ ଏଡାଯାଇ ପାରିଥାନ୍ତା ।

**ସାରଣୀ 4.1: ଗ୍ରାଡ୍‌କୋକୁ ସୁଧର କ୍ଷତି**

(ଟଙ୍କା କୋଟିରେ)

ଡିସ୍କମ୍/ ଯୁଟିଲିଟି ଗୁଡ଼ିକର ନାମ	ଏସ୍‌ପିଭିର ନାମ	ଏସ୍‌ପିଭି ସହିତ କ୍ଷମତା ନ୍ୟସ୍ତ କରିବାର ତାରିଖ	ଗ୍ରାଡ୍‌କୋକୁ ପଠାଯାଇଥିବା ପରିମାଣ	ଗ୍ରାଡ୍‌କୋକୁ ଟଙ୍କା ପଠାଇବାର ନିର୍ଦ୍ଦିଷ୍ଟ ତାରିଖ (ନ୍ୟସ୍ତ ତାରିଖଠାରୁ 30 ଦିନ ମଧ୍ୟରେ)	ଟଙ୍କା ଫେରସ୍ତର ପ୍ରକୃତ ତାରିଖ	ଟଙ୍କା ପଠାଇବାରେ ବିଳମ୍ବ (ଦିନରେ)	ଓଇଆରସି ଦ୍ୱାରା ପ୍ରାପ୍ତ ସୁଧ	ସୁଧ ବାବଦରେ ଗ୍ରାଡ୍‌କୋର କ୍ଷତି
ସେସୁ	ଟିପିସିଏଲ୍	01.06.2020	173.50	30.06.2020	02.07.2021	367	8.72	12.63
ଝେସୋ	ଟିପିଡିଏସ୍‌ଏଲ୍	01.01.2021	250.00	30.01.2021	29.10.2021	271	5.57	13.29
ସାଉଥକୋ	ଟିପିଏସ୍‌ଏଲ୍	01.01.2021	122.50	30.01.2021	03.11.2021	276	2.78	6.63
ନେସୋ	ଟିପିଏନ୍‌ଏଲ୍	01.04.2021	186.25	30.04.2021	15.11.2021	198	3.05	7.27
<b>ମୋଟ</b>			<b>732.25</b>				<b>20.12</b>	<b>39.82</b>

(ଉତ୍ସ : ଗ୍ରାଡ୍‌କୋର ଖାତା)

ସମୀକ୍ଷା ପର୍ଯ୍ୟବେକ୍ଷଣା ଉପରେ ସରକାର କହିଲେ (ଜାନୁଆରୀ 2023) ଯେ, ବିଦ୍ୟୁତ୍ ଅଧିନିୟମର ଧାରା 21 ଅନୁଯାୟୀ ସେସୁ, ଝେସୋ, ସାଉଥକୋ ଏବଂ ନେସୋର ଯୁଟିଲିଟିଗୁଡ଼ିକୁ ଟିପିସିଏଲ୍, ଟିପିଡିଏସ୍‌ଏଲ୍, ଟିପିଏସ୍‌ଏଲ୍ ଏବଂ ଟିପିଏନ୍‌ଏଲ୍ ସହିତ ଯଥାକ୍ରମେ 01 ଜୁନ 2020, 01 ଜାନୁଆରୀ 2021, 01 ଜାନୁଆରୀ 2021 ଏବଂ 01 ଅପ୍ରେଲ 2021ରେ ନ୍ୟସ୍ତ ହୋଇଥିଲା । କେବଳ ପରିଚାଳନା ଦାୟିତ୍ୱର କାର୍ଯ୍ୟଭାର

<sup>68</sup> ଟିପିସିଏଲ୍: 06.04.2020, ଟିପିଡିଏସ୍‌ଏଲ୍: 30.12.2020, ଟିପିଏସ୍‌ଏଲ୍: 25.12.2020 ଏବଂ ଟିପିଏନ୍‌ଏଲ୍: 20.03.2021

<sup>69</sup> 2020-21 ଏବଂ 2021-22ରେ ଗ୍ରାଡ୍‌କୋ ଗ୍ରହଣ କରିଥିବା କାମଚଳା ପୁଞ୍ଜି ଉପରେ ଶତକଡା 7.10 ପ୍ରତିଶତ, 7.20 ପ୍ରତିଶତ ଏବଂ 7.35 ପ୍ରତିଶତ ହାରରେ ପ୍ରଯୁଜ୍ୟ ଅବଧି ପାଇଁ ସୁଧ ବାବଦରେ କ୍ଷତିକୁ ହିସାବ କରାଯାଇଛି

ନେବାକୁ ବିକ୍ରୟ ପ୍ରକ୍ରିୟାର ସମାପ୍ତି ବୋଲି ଜୁହାଯାଇପାରିବ ନାହିଁ ଏବଂ ଏହାପରେ ମଧ୍ୟ ବିକ୍ରୟ ପ୍ରକ୍ରିୟାର ଗତିରୋଧର ସମ୍ଭାବନା ଥିଲା । ଅଂଶଧନ ଅଧିଗ୍ରହଣ ଚୁକ୍ତି, ବହୁଳ ଯୋଗାଣ ଚୁକ୍ତି, ହିସାବଗୁଡ଼ିକର ସମୀକ୍ଷାରେ ସମାପ୍ତି ବିନା ଯୁଟିଲିଟିଗୁଡ଼ିକର ବିକ୍ରୟକୁ ସମାପ୍ତ ବୋଲି ବିବେଚନା କରାଯାଇ ପାରିବ ନାହିଁ ।

ଉତ୍ତରୀ ଗ୍ରହଣୀୟ ନଥିଲା, କାରଣ ଓଇଆରସି ଏହାର ବିକ୍ରୟ ନିର୍ଦ୍ଦେଶରେ ନିର୍ଦ୍ଧାରିତ କରିଥିଲା ଯେ ବିତରଣ କମ୍ପାନୀଗୁଡ଼ିକର ବିକ୍ରୟ ଆୟକୁ ଯୁଟିଲିଟିଗୁଡ଼ିକ, ଏସପିଭି ସହିତ ନ୍ୟସ୍ତ ହେବାର 30 ଦିନ ମଧ୍ୟରେ କିମ୍ବା ଶୀଘ୍ର ଗ୍ରୀଡ଼କୋକୁ ପଠାଯିବାର ଥିଲା । ଯୁଟିଲିଟିଗୁଡ଼ିକର ନ୍ୟସ୍ତ ହେବାର ତାରିଖ ଉତ୍ତରରେ ନିର୍ଦ୍ଦିଷ୍ଟ କରାଯାଇଛି । ତେଣୁ, ବିକ୍ରୟ ପ୍ରକ୍ରିୟାର ସମାପ୍ତି କଦାପି ନିର୍ଦ୍ଦେଶର ଏକ ମାନଦଣ୍ଡ ନଥିଲା । ଅଧିକତ୍ତ୍ୱ ବିଦ୍ୟୁତ ଅଧିନିୟମର ଧାରା 21 ଅନୁଯାୟୀ ଯୁଟିଲିଟିଗୁଡ଼ିକର ନ୍ୟସ୍ତ ତାରିଖ କିମ୍ବା ବିକ୍ରୟର ସମାପ୍ତିର ତାରିଖ ମଧ୍ୟରେ ଯାହା ପ୍ରଥମେ ଘଟିଥିବ ସେହି ତାରିଖକୁ ଯୁଟିଲିଟିଗୁଡ଼ିକର ଅଧିକାର, କ୍ଷମତା, କର୍ତ୍ତୃପକ୍ଷ, କର୍ତ୍ତବ୍ୟ ଏବଂ ଦାୟିତ୍ୱ କ୍ଲେଡାଙ୍କୁ ହସ୍ତାନ୍ତର ହେଲା ବୋଲି ବିବେଚନା କରାଯିବ ଏବଂ କ୍ଲେଡାଙ୍କୁ ସେହି ତାରିଖରୁ ଲାଭସମ୍ବନ୍ଧୀୟ ବୋଲି ବିବେଚନା କରାଯିବ । ତେଣୁ, ଯୁଟିଲିଟିଗୁଡ଼ିକର ବିକ୍ରୟ ଆଦେଶ ଅନୁଯାୟୀ, ଯୁଟିଲିଟିଗୁଡ଼ିକର ନ୍ୟସ୍ତ ହେବାର 30 ଦିନ ମଧ୍ୟରେ କିମ୍ବା ଶୀଘ୍ର ବିକ୍ରୟ ଆୟକୁ ଗ୍ରୀଡ଼କୋକୁ ପ୍ରଦାନ କରିବା ଉଚିତ ଥିଲା । କିନ୍ତୁ, ଓଇଆରସି ନିଜର ଆଦେଶ ଏବଂ ବିଦ୍ୟୁତ ଅଧିନିୟମକୁ ଉଲ୍ଲଙ୍ଘନ କରି ବିକ୍ରୟ ଅର୍ଥକୁ ବିଳମ୍ବରେ ପୈଠ କଲା, ଫଳସ୍ୱରୂପ ଗ୍ରୀଡ଼କୋକୁ 39.82 କୋଟି ଟଙ୍କାର ପରିହାସ୍ୟ ସୁଧ ଦେବାକୁ ପଡ଼ିଲା ।

**ଓଡ଼ିଶା ଜଳ ବିଦ୍ୟୁତ ନିଗମ ଲିମିଟେଡ୍**

**4.2 ଉପଭୋକ୍ତାଙ୍କ ଉପରେ ଅବାସ୍ଥିତ ବୋଝ**

**ଓଏର୍ପିସି ଦ୍ୱାରା ଟାରିଫ୍ ଦାଖଲରେ ନାମଜୁର ଆୟକର ଖର୍ଚ୍ଚ ଅନ୍ତର୍ଭୁକ୍ତ କରିବାରୁ 18.56 କୋଟି ଟଙ୍କାର ଅଗ୍ରାହ୍ୟ ପ୍ରତିପୂରଣ ଯାହାକି ରାଜ୍ୟର ଉପଭୋକ୍ତାମାନଙ୍କ ଉପରେ ଏକ ଅବାସ୍ଥିତ ବୋଝ**

ସମ୍ପୂର୍ଣ୍ଣ ଭାବରେ ରାଜ୍ୟ ସରକାରଙ୍କ ମାଲିକାନାରେ ଥିବା କମ୍ପାନୀ ଓଡ଼ିଶା ଜଳ ବିଦ୍ୟୁତ ନିଗମ ଲିମିଟେଡ୍ (ଓଏର୍ପିସି) ଓଡ଼ିଶାରେ ଜଳ ବିଦ୍ୟୁତ ଉତ୍ପାଦନ ବ୍ୟବସାୟରେ ନିୟୋଜିତ ଅଛି । ଓଏର୍ପିସି ଦ୍ୱାରା ଉତ୍ପାଦିତ ସମସ୍ତ ବିଦ୍ୟୁତ ଶକ୍ତି ଗ୍ରୀଡ଼କୋ ଲିମିଟେଡ୍‌କୁ ବିକ୍ରୟ ହୁଏ । ବିଦ୍ୟୁତ ଉତ୍ପାଦନକାରୀ କମ୍ପାନୀମାନଙ୍କ ପାଇଁ ସମୁଦାୟ ରାଜସ୍ୱ ଆବଶ୍ୟକତା (ଏଆରଆର୍) ଏବଂ ଉତ୍ପାଦନ ଟାରିଫ୍, ଓଡ଼ିଶା ବିଦ୍ୟୁତ ନିୟମକ ଆୟୋଗ (ଓଇଆରସି) (ଉତ୍ପାଦନ ଟାରିଫ୍ ନିର୍ଣ୍ଣୟ ପାଇଁ ନିବନ୍ଧନ ଏବଂ ସର୍ତ୍ତ) ନିୟମାବଳୀ, 2014<sup>70</sup> (ଟାରିଫ୍ ନିୟମାବଳୀ, 2014) ଦ୍ୱାରା ପରିଚାଳିତ ହୋଇଥାଏ । ତଦନୁଯାୟୀ, ଓଏର୍ପିସି ଏଆରଆର୍ ନିର୍ଣ୍ଣୟ ଓ ଉତ୍ପାଦନ ଟାରିଫ୍ ନିର୍ଦ୍ଧାରଣ ପାଇଁ ଓଇଆରସିଙ୍କ ନିକଟରେ ଦରଖାସ୍ତ ଦାଖଲ କରିଥାନ୍ତି । ଓଇଆରସି ବିଦ୍ୟୁତ ଅଧିନିୟମ, 2003 ଓ ଟାରିଫ୍ ନିୟମାବଳୀ, 2014ର ପ୍ରାଧିକାରଗୁଡ଼ିକୁ ଅନୁସରଣ କରି ତାହାକୁ ଅନୁମୋଦନ କରନ୍ତି ।

ଟାରିଫ୍ ନିୟମାବଳୀ, 2014<sup>71</sup>ର ଧାରା 4.7 ଅନୁଯାୟୀ, ବିଦ୍ୟୁତ ଉତ୍ପାଦନକାରୀ କମ୍ପାନୀର ଆୟକର, ହିତାଧିକାରୀଙ୍କଠାରୁ ଆଦାୟ କରାଯିବ । ଅନ୍ୟାନ୍ୟ ଆୟ (ଯଥା, ଅଣ-ଉତ୍ପାଦନ ଓ ଅଣ-ସମ୍ପାଦନ ବ୍ୟବସାୟରୁ ଆୟ) ଉପରେ ଆୟକରକୁ ଏଥିରୁ ବାଦ ଦିଆଯିବ । 2018-19ରୁ 2021-22 ଆର୍ଥିକ ବର୍ଷଗୁଡ଼ିକର ଏଆରଆର୍ ଓ ଉତ୍ପାଦନ ଟାରିଫ୍ ନିର୍ଣ୍ଣୟ ପାଇଁ ଦରଖାସ୍ତ ଦାଖଲ ବେଳେ, ଓଏର୍ପିସି ଆୟକର ବାବଦକୁ ପ୍ରଦାନ କରିଥିବା 185.62 କୋଟି ଟଙ୍କାକୁ ପ୍ରତିପୂରଣ ପାଇଁ ଦାବି କରିଥିଲେ । ଏହି ରାଶି ମଧ୍ୟରୁ, ଓଏର୍ପିସି ଉପର୍ଯ୍ୟୁକ୍ତ ଆର୍ଥିକ ବର୍ଷଗୁଡ଼ିକ ପାଇଁ 138.34 କୋଟି ଟଙ୍କାର ଅନୁମୋଦନ ଓ ପ୍ରତିପୂରଣ ପାଇଲେ ।

ଏହି ପରିପ୍ରେକ୍ଷାରେ, ସମୀକ୍ଷାରୁ ନିମ୍ନୋକ୍ତ ବିଷୟ ଦେଖାଗଲା:

<sup>70</sup> ଟାରିଫ୍ ନିୟମାବଳୀ, 2014, 08 ସେପ୍ଟେମ୍ବର 2014ରୁ 31 ମାର୍ଚ୍ଚ 2020 ପର୍ଯ୍ୟନ୍ତ ପ୍ରଭାବୀ ଥିଲା (ଯଥା, 2019-20 ଆର୍ଥିକ ବର୍ଷ ପର୍ଯ୍ୟନ୍ତ) ଏବଂ ପରବର୍ତ୍ତୀ ସମୟରେ ଟାରିଫ୍ ନିୟମାବଳୀ, 2020 ଦ୍ୱାରା ସଂଶୋଧିତ 15 ଜୁଲାଇ 2020ରୁ ପ୍ରଭାବୀ  
<sup>71</sup> 15 ଜୁଲାଇ 2020ରୁ ପ୍ରଭାବୀ ଟାରିଫ୍ ନିୟମାବଳୀ, 2020ର ଧାରା 21(1)

- 2018-19ରୁ 2021-22 ପର୍ଯ୍ୟନ୍ତ ଆର୍ଥିକ ବର୍ଷଗୁଡ଼ିକ ପାଇଁ ଏଆରଆର୍ ମାଧ୍ୟମରେ ଆୟକର ପ୍ରତିପୁରଣ ପାଇଁ ଦରଖାସ୍ତ ଦାଖଲ ସମୟରେ ‘ଅନ୍ୟମାନଙ୍କଠାରୁ ସୁଧ’ ଓ ‘ଗ୍ରୀଡ଼କୋଠାରୁ ବିଲମିତ ଦେୟ ଅଧିକାର (ଡିପିଏସ୍) ବଦଳରେ ସୁଧ’ ଭଳି ଆୟ ଉପରେ ପ୍ରଦତ୍ତ ଆୟକର ଅଂଶକୁ, ଓଏଚ୍‌ପିସି ବାଦ ଦେଇନଥିଲେ। ଯେହେତୁ ସେହି ଆୟଗୁଡ଼ିକ ଅନ୍ୟାନ୍ୟ ଆୟ (ଅଣ-ଉତ୍ପାଦନ ଓ ଅଣ-ସଞ୍ଚାରଣ କାର୍ଯ୍ୟକଳାପରୁ) ଥିଲା, ଓଇଆରସି ନିକଟରେ ଏଆରଆର୍ ଦାଖଲ ସମୟରେ ଆୟକର ପ୍ରତିପୁରଣ ଦାବିରୁ ସେଗୁଡ଼ିକୁ ବାଦ ଦେବାର ଥିଲା।
- 2017-18 ଆର୍ଥିକ ବର୍ଷର ଏଆରଆର୍ ଓ ଟାକ୍ସ ନିର୍ଣ୍ଣୟ ପାଇଁ ଓଏଚ୍‌ପିସି ଦ୍ୱାରା ‘ଅନ୍ୟମାନଙ୍କ ଉପରେ ସୁଧ’ ଓ ‘ଗ୍ରୀଡ଼କୋଠାରୁ ଡିପିଏସ୍ ବଦଳରେ ସୁଧ’ ଭଳି ଅନ୍ୟାନ୍ୟ ଆୟ ଉପରେ ପ୍ରଦତ୍ତ ଆୟକରର ପ୍ରତିପୁରଣ ପାଇଁ କରାଯାଇଥିବା ଦାବିକୁ ଓଇଆରସି ଦ୍ୱାରା ନାମଞ୍ଜୁର କରିଦିଆଯାଇଥିଲା। ପରବର୍ତ୍ତୀ ସମୟରେ, ଉପର୍ଯ୍ୟୁକ୍ତ ଅନ୍ୟାନ୍ୟ ଆୟ ଉପରେ ଆୟକର ପ୍ରତିପୁରଣ ବିଷୟରେ ପୁନର୍ବିଚାର କରିବା ପାଇଁ ଓଏଚ୍‌ପିସିର ଏକ ସମୀକ୍ଷା ଆବେଦନ ମଧ୍ୟ ଓଇଆରସି ଦ୍ୱାରା ପ୍ରତ୍ୟାଖ୍ୟାନ କରାଯାଇଥିଲା (23 ଅକ୍ଟୋବର 2017)।
- 2017-18 ଆର୍ଥିକ ବର୍ଷରେ ଏପରି ଦାବିର ପ୍ରତ୍ୟାଖ୍ୟାନ ସତ୍ତ୍ୱେ, ଟାକ୍ସ ନିୟମାବଳୀ, 2014ରୁ ବିଦ୍ୟୁତ୍ ହୋଇ ଉପର୍ଯ୍ୟୁକ୍ତ ଅନ୍ୟାନ୍ୟ ଆୟ ଉପରେ ଓଏଚ୍‌ପିସି 2018-19ରୁ 2021-22 ଆର୍ଥିକ ବର୍ଷରେ 18.56 କୋଟି ଟଙ୍କାର ଆୟକର ଦାବି କରିଥିଲେ ଏବଂ ପ୍ରତିପୁରଣ ଗ୍ରହଣ କରିଥିଲେ।

ଏହିପରି, ଟାକ୍ସ ନିୟମାବଳୀ, 2014ରୁ ବିଦ୍ୟୁତ୍ ହୋଇ ଏଆରଆର୍ ଓ ଉତ୍ପାଦନ ଟାକ୍ସ ଅନୁମୋଦନ ପାଇଁ ଦରଖାସ୍ତରେ, ନାମଞ୍ଜୁର ଆୟକର ଖର୍ଚ୍ଚ ଅନ୍ତର୍ଭୁକ୍ତ କରିବାରୁ 18.56 କୋଟି ଟଙ୍କା ଅଗ୍ରାହ୍ୟ ଆୟକର ଖର୍ଚ୍ଚର ପ୍ରତିପୁରଣ ହୋଇଥିଲା। ଫଳସ୍ୱରୂପ, ରାଜ୍ୟର ବିଦ୍ୟୁତ୍ ଉପଭୋକ୍ତାମାନଙ୍କ ଉପରେ ଏକ ଅବାସ୍ଥିତ ବୋଧ ପଡ଼ିଥିଲା।

ସରକାର ତଥ୍ୟକୁ ଗ୍ରହଣ କଲେ (ନଭେମ୍ବର 2022) ଏବଂ ଆଗାମୀ ବର୍ଷ 2023-24 ପାଇଁ ଏଆରଆର୍ ଦାଖଲ ମାଧ୍ୟମରେ ଅତିରିକ୍ତ ଦାବିକୁ ବ୍ୟବସ୍ଥିତ କରିବା ପାଇଁ କାର୍ଯ୍ୟାନୁଷ୍ଠାନ ଗ୍ରହଣ କରିବେ ବୋଲି କହିଥିଲେ।

**4.3 ବୈଧାନିକ ଦେୟର ସ୍ୱଳ୍ପ ପଇଠ**

**ଓଡ଼ିଶା ବିଦ୍ୟୁତ୍ (ଶୁଳ୍କ) ଅଧିନିୟମ, 1961ରୁ ବିଦ୍ୟୁତ୍ ହୋଇ କମ୍ ହାରରେ ବିଦ୍ୟୁତ୍ ଶୁଳ୍କ ପ୍ରଦାନ କରିବା ଯୋଗୁ 2.36 କୋଟି ଟଙ୍କାର ସ୍ୱଳ୍ପ ପଇଠ ହୋଇଥିଲା**

ଓଡ଼ିଶା ବିଦ୍ୟୁତ୍ (ଶୁଳ୍କ) ଅଧିନିୟମ, 1961 ଅନୁଯାୟୀ, ଗ୍ରାହକଙ୍କୁ ଯୋଗାଇ ଦିଆଯାଇଥିବା ବିଦ୍ୟୁତ୍ ଶକ୍ତି ଉପରେ ରାଜ୍ୟ ସରକାରଙ୍କ ଦ୍ୱାରା ସମୟ ସମୟରେ ଜାରି ହୋଇଥିବା ବିଜ୍ଞପ୍ତି ଅନୁସାରେ ବିଦ୍ୟୁତ୍ ଶୁଳ୍କ (ଇଡି) ଆଦାୟ କରାଯାଇ ଓଡ଼ିଶା ସରକାରଙ୍କୁ ପ୍ରଦାନ କରିବା ଉଚିତ। କୌଣସି ବ୍ୟକ୍ତି ଯିଏକି ଜଣେ ବିତରଣ ଲାଇସେନ୍ସଧାରୀ କିମ୍ବା ବୋର୍ଡ଼ ନହୋଇ ନିଜର ବ୍ୟବହାର ପାଇଁ ବିଦ୍ୟୁତ୍ ଶକ୍ତି ଉତ୍ପାଦନ କରନ୍ତି ଓ ବ୍ୟବହାର କରନ୍ତି, ସେ ମଧ୍ୟ ଏହି ଅଧିନିୟମ ଅନୁଯାୟୀ ବିଦ୍ୟୁତ୍ ଶୁଳ୍କ ଆଦାୟ କରି ଓଡ଼ିଶା ସରକାରଙ୍କୁ ପ୍ରଦାନ କରିବାକୁ ଦାୟୀ ଅଟନ୍ତି। ଜାନୁଆରୀ 2017ରେ ଶକ୍ତି ବିଭାଗ, ଓଡ଼ିଶା ସରକାର ବିଜ୍ଞପ୍ତି ପ୍ରକାଶ କଲେ ଯେ, ବିଦ୍ୟୁତ୍ ଶକ୍ତି ଉତ୍ପାଦନକାରୀମାନଙ୍କ ଦ୍ୱାରା ସହାୟକ ବ୍ୟବହାର<sup>72</sup> ସମେତ ନିଜ ଉତ୍ପାଦନରୁ ବ୍ୟବହୃତ ବା ଖର୍ଚ୍ଚ କରାଯାଇଥିବା ବିଦ୍ୟୁତ୍ ଉପରେ ଇଡି ଦେୟ ନିର୍ଦ୍ଧାରଣ କରିବେ। ଗୋଟିଏ ମାସର ଉତ୍ପାଦନ ଉପରେ ବିଦ୍ୟୁତ୍ ଶୁଳ୍କ 30 ଦିନ ମଧ୍ୟରେ ସରକାରଙ୍କ କୋଷାଗାରରେ ଜମା କରାଯାଏ। ଏହା ବ୍ୟତୀତ, ଉତ୍ପାଦନକାରୀ ପୂର୍ବ ମାସ ସମାପ୍ତିର ସାତ ଦିନ ମଧ୍ୟରେ ଏକ ମାସିକ ଆ ରିଟର୍ଣ୍ଣ ଦାଖଲ କରିବେ। ବିଦ୍ୟୁତ୍ ଶୁଳ୍କ ପ୍ରଦାନରେ ବିଳମ୍ବ ହେଲେ, ଲାଇସେନ୍ସଧାରୀ ବକେୟା ଇଡି

<sup>72</sup> ସହାୟକ ଉପଯୋଗ ହେଉଛି ଉତ୍ପାଦନ କେନ୍ଦ୍ରର ସିଟିଫାଇଟ୍ ସମେତ ଯନ୍ତ୍ରପାତି ଦ୍ୱାରା ବ୍ୟବହୃତ ହେଉଥିବା ବିଦ୍ୟୁତ୍ ଶକ୍ତି ଓ ରୂପାନ୍ତରଣ କ୍ଷତି। କିନ୍ତୁ ଏଥିରେ କଲୋନୀ ଗୃହଗୁଡ଼ିକୁ ଓ ଉତ୍ପାଦନ କେନ୍ଦ୍ରର ଅନ୍ୟାନ୍ୟ ସୁବିଧାକୁ ବିଦ୍ୟୁତ୍ ଯୋଗାଣ ଅନ୍ତର୍ଭୁକ୍ତ ନଥାଏ

ପ୍ରଦାନ ନହେବା ପର୍ଯ୍ୟନ୍ତ ଏହା ଉପରେ ବାର୍ଷିକ 18 ପ୍ରତିଶତ ହାରରେ<sup>73</sup> ସୁଧ ଦେବାକୁ ଦାୟୀ ରହିବେ। ଶକ୍ତି ବିଭାଗ, ଓଡ଼ିଶା ସରକାର ବିଜ୍ଞପ୍ତି ପ୍ରକାଶ କଲେ (ଡିସେମ୍ବର 2016) ଯେ, ଲାଇସେନ୍ସଧାରୀ ନହୋଇ ନିଜର ବ୍ୟବହାର ପାଇଁ ବିଦ୍ୟୁତ ଶକ୍ତି ଉତ୍ପାଦନ କରୁଥିବା ବ୍ୟକ୍ତିଙ୍କ ପାଇଁ ବିଦ୍ୟୁତ ଶୁଳ୍କର ଦର ସ୍କିନିଙ୍ଗ ପ୍ରତି 30 ପଇସା ହେବ। ଶକ୍ତି ବିଭାଗ, ଓଡ଼ିଶା ସରକାରଙ୍କ ବିଜ୍ଞପ୍ତି (ମଇ 2017) ଅନୁସାରେ ଏହି ଦର ସ୍କିନିଙ୍ଗ ପ୍ରତି 55 ପଇସାକୁ ସଂଶୋଧିତ କରାଯାଇଥିଲା।

ଓଡ଼ିଶା ଜଳ ବିଦ୍ୟୁତ ନିଗମ ଲିମିଟେଡ୍ (ଓଏସପିସି)ର ରେଙ୍ଗାଲି ଜଳ ବିଦ୍ୟୁତ ପ୍ରକଳ୍ପ (ଆରଏଲପି) ବିଦ୍ୟୁତ ଉତ୍ପାଦନ କରିଥିଲେ ଓ ଏହାକୁ ଗ୍ରୀଡ଼କୋ ଲିମିଟେଡ୍‌କୁ ଯୋଗାଇଥିଲେ। ଯେହେତୁ ଏହାର ନିକଟବର୍ତ୍ତୀ କଲୋନା ବିଦ୍ୟୁତ ବିତରଣ କମ୍ପାନୀମାନଙ୍କୁ ହସ୍ତାନ୍ତର ହୋଇନଥିଲା, ଆରଏଲପି ନିଜସ୍ୱ ଉତ୍ପାଦନରୁ ସେହି କଲୋନାକୁ ବିଦ୍ୟୁତ ବିତରଣ କରୁଥିଲେ। କଲୋନାରେ ବିଦ୍ୟୁତ ବ୍ୟୟନ କରି ଆରଏଲପି ବିଦ୍ୟୁତ ଦେୟର ଚାରି ଶତକଡ଼ା ବିଦ୍ୟୁତ ଶୁଳ୍କ ଆଦାୟ କରନ୍ତି ଏବଂ ରାଜ୍ୟ ସରକାର ପାଖରେ ତାହା ଜମା କରନ୍ତି।

ସମୀକ୍ଷାରୁ ଦେଖାଗଲା ଯେ, ଆରଏଲପି ଏକ ବିତରଣ ଲାଇସେନ୍ସଧାରୀ ନଥିଲେ ଏବଂ ଡିସେମ୍ବର 2016 ଓ ମଇ 2017ର ଉପର୍ଯ୍ୟୁକ୍ତ ବିଜ୍ଞପ୍ତିଗୁଡ଼ିକ ଅନୁଯାୟୀ ଏହା କଲୋନା ବିଦ୍ୟୁତ ଉପଯୋଗ ପାଇଁ ସ୍କିନିଙ୍ଗ ପ୍ରତି 55 ପଇସା ବିଦ୍ୟୁତ ଶୁଳ୍କ ପ୍ରଦାନ କରିବାକୁ ଦାୟୀ ଥିଲେ। କିନ୍ତୁ, ଉପର୍ଯ୍ୟୁକ୍ତ ବିଜ୍ଞପ୍ତିଗୁଡ଼ିକର ଖୁଲାସ କରି ଆରଏଲପି ବିଦ୍ୟୁତ ଦେୟର ଚାରି ଶତକଡ଼ା ହାରରେ ଇଡି ଜମା କରିଆସୁଥିଲେ। ଏହି ପରିପ୍ରେକ୍ଷାରେ ଏହା ଦେଖାଗଲା ଯେ, ମଇ 2017ର ବିଜ୍ଞପ୍ତି ଅନୁଯାୟୀ ଚାରି ଶତକଡ଼ା ହାର ନିମ୍ନ ଟେନସନର ଅଣ-ଶିକ୍ଷବର୍ତ୍ତୀ ଗ୍ରାହକଙ୍କ ପାଇଁ ପ୍ରଯୁଜ୍ୟ ଥିଲା। ତେଣୁ, ଚାରି ଶତକଡ଼ା ହାରରେ ବିଦ୍ୟୁତ ଶୁଳ୍କ ପ୍ରଦାନ ନିୟମ ବିରୁଦ୍ଧ ଥିଲା କାରଣ ଆରଏଲପି ଏକ ଉତ୍ପାଦନକାରୀ ଥିଲେ ଯାହାଙ୍କ ପାଇଁ ବିଜ୍ଞପ୍ତିରେ ସ୍କିନିଙ୍ଗ ପ୍ରତି 55 ପଇସା ଧାର୍ଯ୍ୟ କରାଯାଇଥିଲା। ପୁନଶ୍ଚ, ଓଏସପିସିର ଅନ୍ୟ ଏକ ଜଳ ବିଦ୍ୟୁତ ପ୍ରକଳ୍ପ, ଉପର ଇନ୍ଦ୍ରାବତୀ ଜଳ ବିଦ୍ୟୁତ ପ୍ରକଳ୍ପ, ମୁଖ୍ୟତା ସହ ତୁଳନା କରିବାରୁ ଜଣାଗଲା ଯେ, ଏହା ମଧ୍ୟ କଲୋନାରେ ବିଦ୍ୟୁତ ଉପଯୋଗ ନିମିତ୍ତ ସ୍କିନିଙ୍ଗ ପିଛା 55 ପଇସା ହାରରେ ବିଦ୍ୟୁତ ଶୁଳ୍କ ପ୍ରଦାନ କରୁଥିଲେ। ଏହି ଭୁଲ ହାରର ପ୍ରୟୋଗ ହେତୁ ସମୀକ୍ଷା ଦ୍ୱାରା ଅପ୍ରେଲ 2018ରୁ ମାର୍ଚ୍ଚ 2022 ମଧ୍ୟରେ ବିଦ୍ୟୁତ ଶୁଳ୍କ ପ୍ରଦାନରେ 2.36 କୋଟି ଟଙ୍କା<sup>74</sup>ର ନିଅଣ୍ଟ ହୋଇଥିବା ହିସାବ କରାଯାଇଥିଲା। ବକେୟା ବିଦ୍ୟୁତ ଶୁଳ୍କ 2.36 କୋଟି ଟଙ୍କା ସହ ଏହା ଉପରେ ସୁଧ ରାଜ୍ୟ ତହବିଲର କ୍ଷତି ଥିଲା।

ସରକାର ପ୍ରତ୍ୟୁତ୍ତର ଦେଲେ (ଫେବୃୟାରୀ 2023) ଯେ, କଲୋନା ଗୃହଗୁଡ଼ିକୁ ଯୋଗାଇ ଦିଆଯାଉଥିବା ବିଦ୍ୟୁତ ପାଇଁ ବିଦ୍ୟୁତ ଶୁଳ୍କକୁ ଉଚ୍ଚ ଶକ୍ତିସମ୍ପନ୍ନ ବିଦ୍ୟୁତ (ଏଲଟି) ବର୍ଗରେ ବିଭକ୍ତ କରି ବିଦ୍ୟୁତ ଦେୟର ଆଠ ପ୍ରତିଶତ ହାରରେ ଆଦାୟ କରିବାର ଥିଲା। ସେମାନେ ପୁନଶ୍ଚ କହିଲେ ଯେ, ମାମଲାଟି ମୁଖ୍ୟ ଯତ୍ନା/ଇଆଇସି(ବିଦ୍ୟୁତ)କୁ ସୂଚିତ କରିଦିଆଯାଇଅଛି ଏବଂ ଓଏସପିସି ଏହି ମାମଲାଟିର ନିଷ୍ପତ୍ତିକୁ ପାଳନ କରିବ ଓ ଯଦି ନିର୍ଦ୍ଧାରଣ ହୁଏ, ବିଦ୍ୟୁତ ଶୁଳ୍କ ଦେବେ।

ପ୍ରତ୍ୟୁତ୍ତରଟି ଗ୍ରହଣୀୟ ନଥିଲା କାରଣ ଆରଏଲପି ଅପ୍ରେଲ 2018ରୁ ମାର୍ଚ୍ଚ 2022 ମଧ୍ୟରେ ବିଦ୍ୟୁତ ଦେୟର ଚାରି ପ୍ରତିଶତ ହାରରେ ବିଦ୍ୟୁତ ଶୁଳ୍କ ପ୍ରଦାନ କରିଥିଲେ ଯାହାକି ଜମା ଶକ୍ତି ସମ୍ପନ୍ନ ବିଦ୍ୟୁତ (ଏଲଟି) ବର୍ଗର ଉପଭୋକ୍ତାଙ୍କ ପାଇଁ ପ୍ରଯୁଜ୍ୟ। ଏହା ସୂଚିତ କରୁଛି ଯେ, କଲୋନା ଏଲଟି ବର୍ଗରେ ଆସୁଛି। ପୁନଶ୍ଚ, ଆରଏଲପି, ରେଙ୍ଗାଲି ମଇ 2022ର ବିଦ୍ୟୁତ ଶୁଳ୍କ ସ୍କିନିଙ୍ଗ ପ୍ରତି 55 ପଇସା ହାରରେ ପୂର୍ବରୁ ପ୍ରଦାନ କରିଥିଲେ ଏବଂ ସମାନ ହାରରେ ଭେଦାତ୍ମକ ବକେୟା ବିଦ୍ୟୁତ ଶୁଳ୍କ ପ୍ରଦାନ କରିବାକୁ ହିସାବ ମଧ୍ୟ କରିଥିଲେ। ଅତଏବ, ସତ୍ୟ ହେଉଛି ଯେ, ଅପ୍ରେଲ 2018ରୁ ମାର୍ଚ୍ଚ 2022 ସମୟ ଅବଧି ପାଇଁ ସ୍କିନିଙ୍ଗ ପ୍ରତି 55 ପଇସା ହାରରେ ବକେୟା ବିଦ୍ୟୁତ ଶୁଳ୍କ ସରକାରଙ୍କ ନିକଟରେ ଜମା କରାଯାଇନଥିଲା।

<sup>73</sup> ଓଡ଼ିଶା ବିଦ୍ୟୁତ (ଶୁଳ୍କ) ଅଧିନିୟମ, 1961ର ଧାରା 5(ଗ)  
<sup>74</sup> ସ୍କିନିଙ୍ଗ ପିଛା 55 ପଇସା ହିସାବରେ ବିଦ୍ୟୁତ ଶୁଳ୍କ 2.43 କୋଟି ଟଙ୍କା- ଆରଏଲପି ଦ୍ୱାରା ପ୍ରଦତ୍ତ ପକୃତ ବିଦ୍ୟୁତ ଶୁଳ୍କ 0.07 କୋଟି ଟଙ୍କା

ଗ୍ରୀଡ଼କୋ ଲିମିଟେଡ଼

4.4 ପରିଚାଳନା ଜୋରିମାନା ପୈଠ

ସରକାରୀ ଗ୍ୟାରେଣ୍ଟି ଦାଖଲରେ ବିଳମ୍ବ ହେତୁ ବାଣିଜ୍ୟିକ ବ୍ୟାଙ୍କଗୁଡ଼ିକ ଦ୍ୱାରା 6.19 କୋଟି ଟଙ୍କାର ପରିଚାଳନା ଜୋରିମାନା ଧାର୍ଯ୍ୟ

ଓଡ଼ିଶା ସରକାରଙ୍କ ଏକ ଉଦ୍ୟୋଗ, ଗ୍ରୀଡ଼ କର୍ପୋରେସନ୍ ଅଫ୍ ଓଡ଼ିଶା ଲିମିଟେଡ଼ (ଗ୍ରୀଡ଼କୋ) ବିଦ୍ୟୁତର ବହୁଳ କ୍ଷୟ ଏବଂ ରାଜ୍ୟରେ ଗୁରୋଟି ବିତରଣ କମ୍ପାନୀକୁ (ଡିଏକମ୍) ବିକ୍ରୟ କରିବା ସହିତ ବଳକା ବିଦ୍ୟୁତକୁ ବ୍ୟବସାୟ ଏବଂ ଶକ୍ତି ବିନିମୟ ମାଧ୍ୟମରେ ବିକ୍ରୟ କାରବାରରେ ନିୟୋଜିତ ଅଛି । ବିଦ୍ୟୁତ ଉତ୍ପାଦନକାରୀ କମ୍ପାନୀଗୁଡ଼ିକୁ (ପିଜିସି) ଠିକ୍ ସମୟରେ ଦେୟ ପ୍ରଦାନ ପାଇଁ ସରକାରୀ ଗ୍ୟାରେଣ୍ଟି (ଜିଜି) ଦାଖଲ କରି ଗ୍ରୀଡ଼କୋ ଗତ 20 ବର୍ଷ ଧରି ବାଣିଜ୍ୟିକ ବ୍ୟାଙ୍କଗୁଡ଼ିକରୁ କାମଚଳା ପୁଞ୍ଜି ରଣ ନେଉଛି । ପ୍ରତ୍ୟେକ ବର୍ଷ ରଣ ପ୍ରସାବ ନିର୍ଦ୍ଦେଶକ ମଣ୍ଡଳୀ ଦ୍ୱାରା ଅନୁମୋଦନ ପରେ ଗ୍ରୀଡ଼କୋ ରଣ ମଞ୍ଜୁର କରିବାକୁ ବ୍ୟାଙ୍କମାନଙ୍କୁ ଅନୁରୋଧ କରୁଥିଲା ଏବଂ ଏକ ସମୟରେ ସରକାରୀ ଗ୍ୟାରେଣ୍ଟି ମଞ୍ଜୁର କରିବାକୁ ଓଡ଼ିଶା ସରକାରଙ୍କୁ ଅନୁରୋଧ କରୁଥିଲା ।

ଦସ୍ତାବିଜ ଯାଞ୍ଚରୁ ଦେଖାଗଲା ଯେ, ଗ୍ରୀଡ଼କୋର ନିର୍ଦ୍ଦେଶକ ମଣ୍ଡଳୀ ଆର୍ଥିକ ବର୍ଷ 2016-17 ପାଇଁ ବିଦ୍ୟୁତ ଉତ୍ପାଦନକାରୀ କମ୍ପାନୀଗୁଡ଼ିକର ଦେୟ ଠିକ୍ ସମୟରେ ପୈଠ କରିବାକୁ 1,000 କୋଟି ଟଙ୍କା ବ୍ୟାଙ୍କଗୁଡ଼ିକରୁ ରଣ କରିବାକୁ 12 ମଇ 2016ରେ ଅନୁମୋଦନ କରିଥିଲା । ସେହି ଅନୁଯାୟୀ, ଗ୍ରୀଡ଼କୋ ଜୁଲାଇ 2016ରେ ଯୁନିୟନ ବ୍ୟାଙ୍କ ଅଫ୍ ଇଣ୍ଡିଆ (ୟୁବିଆଇ)କୁ 500 କୋଟି ଟଙ୍କାର ରଣ ମଞ୍ଜୁର ପାଇଁ ଅନୁରୋଧ କରିଥିଲା । ଯୁବିଆଇ ସେପ୍ଟେମ୍ବର 2016ରେ 500 କୋଟି ଟଙ୍କାର ରଣ ମଞ୍ଜୁର କଲା ଏବଂ ପ୍ରଥମ ରଣ ବିତରଣର ଛଅ ମାସ ମଧ୍ୟରେ ସରକାରୀ ଗ୍ୟାରେଣ୍ଟି ଦାଖଲ କରିବାର ସର୍ତ୍ତ ସହିତ ଗୁରୋଟି ପର୍ଯ୍ୟାୟରେ<sup>75</sup> ରଣ ବିତରଣ କଲା । ତେଣୁ, ଗ୍ରୀଡ଼କୋ ମଇ 2017 ସୁଦ୍ଧା ସରକାରୀ ଗ୍ୟାରେଣ୍ଟି ଦାଖଲ କରିବା ଉଚିତ ଥିଲା । ସରକାରୀ ଗ୍ୟାରେଣ୍ଟି ଦାଖଲ କରିବାରେ ବିଳମ୍ବ ସମୟ ପାଇଁ ଏକ ପ୍ରତିଶତ ହାରରେ ତତ୍ତ୍ୱ ସୂଚୀ ପୈଠ କରିବାର ସର୍ତ୍ତ ରଣ ମଞ୍ଜୁର ଦସ୍ତାବିଜରେ ଉଲ୍ଲେଖ ଥିଲା । ଗ୍ରୀଡ଼କୋ, ନଭେମ୍ବର 2016ରେ ବ୍ୟାଙ୍କର ନିବନ୍ଧନ ଓ ସର୍ତ୍ତଗୁଡ଼ିକ ସାକାର କରିଥିଲା ।

ଅଧିକତ୍ତ୍ୱ, 2016-17 ଆର୍ଥିକ ବର୍ଷ ପାଇଁ, 1,000 କୋଟି ଟଙ୍କାର ସରକାରୀ ଗ୍ୟାରେଣ୍ଟି ମଞ୍ଜୁର ପ୍ରସାବ ନିର୍ଦ୍ଦେଶକ ମଣ୍ଡଳୀ ଅନୁମୋଦନର 14 ମାସ ପରେ ଏବଂ ପ୍ରଥମ ଜିସି ରଣ ବିତରଣର ଆଠ ମାସ ପରେ ଶକ୍ତି ବିଭାଗକୁ ଜୁଲାଇ 2017ରେ ଦାଖଲ କଲା । ଏହାର ଉତ୍ତରରେ, ଶକ୍ତି ବିଭାଗ ଅଗଷ୍ଟ 2017ରେ ଗ୍ରୀଡ଼କୋକୁ ନିର୍ଦ୍ଦେଶ ଦେଇ ଏବଂ ଦସ୍ତାବିଜ ପ୍ରଦାନ କରିବାକୁ କହିଲେ, ଯାହାକୁ ସରକାରୀ ଗ୍ୟାରେଣ୍ଟି ବିତରଣ ପାଇଁ ଅର୍ଥ ବିଭାଗକୁ ପଠାଇବାକୁ ହୋଇଥାନ୍ତା । ଉପର୍ଯ୍ୟୁକ୍ତ ଅନୁପାଳନରେ ବିଳମ୍ବ ହେତୁ, ଶକ୍ତି ବିଭାଗ ଅକ୍ଟୋବର 2017ରେ ଅନୁପାଳନ କରିବାକୁ ଗ୍ରୀଡ଼କୋକୁ ମନେ ପକାଇଦେଲା ।

ପରବର୍ତ୍ତୀ ସମୟରେ, ଗ୍ରୀଡ଼କୋ ଆର୍ଥିକ ବର୍ଷ 2016-17 ଏବଂ 2017-18 ପାଇଁ 2,015 କୋଟି ଟଙ୍କାର ସରକାରୀ ଗ୍ୟାରେଣ୍ଟି ମଞ୍ଜୁର ପାଇଁ ଦୁଇବର୍ଷର କ୍ରମବର୍ଦ୍ଧିଷ୍ଣୁ ପ୍ରସାବ ଜୁଲାଇ 2018ରେ ଦାଖଲ କଲା । ଏହି ପ୍ରସାବକୁ ଆହୁରି ସଂଶୋଧିତ କରାଯାଇ ଆର୍ଥିକ ବର୍ଷ 2016-17ରୁ 2018-19 ପର୍ଯ୍ୟନ୍ତ ତିନିବର୍ଷ ପାଇଁ 3,000 କୋଟି ଟଙ୍କାର ପ୍ରସାବ ନଭେମ୍ବର 2018ରେ ଦାଖଲ କରାଯାଇଥିଲା । ପରିଶେଷରେ, 3,000 କୋଟି ଟଙ୍କାର ସରକାରୀ ଗ୍ୟାରେଣ୍ଟି ମାର୍ଚ୍ଚ 2019ରେ ଗ୍ରୀଡ଼କୋ ସପକ୍ଷରେ ମଞ୍ଜୁର ହେଲା ।

ଯେହେତୁ ଗ୍ରୀଡ଼କୋ ପ୍ରଥମ ରଣ ବିତରଣର ଛଅ ମାସ ମଧ୍ୟରେ ସରକାରୀ ଗ୍ୟାରେଣ୍ଟି ଦାଖଲ କରିପାରିଲା ନାହିଁ, ଯୁବିଆଇ ଉପର୍ଯ୍ୟୁକ୍ତ 500 କୋଟି ଟଙ୍କାର ରଣ ଉପରେ ଏକ ପ୍ରତିଶତ ତତ୍ତ୍ୱସୂଚୀ ଚାର୍ଜ କଲା । ଗ୍ରୀଡ଼କୋର

<sup>75</sup> 15 ନଭେମ୍ବର 2016, 31 ଡିସେମ୍ବର 2016, 02 ମାର୍ଚ୍ଚ 2017 ଏବଂ 07 ଜୁଲାଇ 2017; ଏହି ଗୁରୋଟି ପର୍ଯ୍ୟାୟରେ ଯଥାକ୍ରମେ 200 କୋଟି ଟଙ୍କା, 100 କୋଟି ଟଙ୍କା, 100 କୋଟି ଟଙ୍କା ଏବଂ 100 କୋଟି ଟଙ୍କା

ଅନୁରୋଧ କ୍ରମେ, ଯୁବିଆଇ ମାର୍ଚ୍ଚ 2020ରେ 7.97 କୋଟି ଟଙ୍କାର ତଣ୍ଡସୁଧ ଛାଡ଼ି ଦେଲା ଏବଂ ବଳକା 2.42 କୋଟି ଟଙ୍କାର ତଣ୍ଡସୁଧ ଅସୁଲି କଲା ।

ସେହିପରି, ନିର୍ଦ୍ଦେଶକ ମଣ୍ଡଳୀ 2019-20 ଆର୍ଥିକ ବର୍ଷ ପାଇଁ ଗ୍ରୀଡ଼କୋର 1,500 କୋଟି ଟଙ୍କାର ବ୍ୟାଙ୍କ ରଣ ପ୍ରସ୍ତାବକୁ 26 ଜୁଲାଇ 2019ରେ ଅନୁମୋଦନ କରିଥିଲା । କାନାରା ବ୍ୟାଙ୍କ ଅଗଷ୍ଟ 2019ରେ 400 କୋଟି ଟଙ୍କା ରଣ ସମାନ ନିବନ୍ଧନ ଓ ସର୍ଭିସରେ<sup>76</sup> ମଞ୍ଜୁର କରି ଦୁଇଟି ପର୍ଯ୍ୟାୟରେ<sup>77</sup> ବିତରଣ କରିଥିଲା । ଏହି ପରିପ୍ରେକ୍ଷାରେ, ଗ୍ରୀଡ଼କୋ, ନିର୍ଦ୍ଦେଶକ ମଣ୍ଡଳୀ ଅନୁମୋଦନର 46 ଦିନ ପରେ ସରକାରୀ ଗ୍ୟାରେଣ୍ଟି ମଞ୍ଜୁର ପାଇଁ ଶକ୍ତି ବିଭାଗକୁ ପ୍ରସ୍ତାବ ଦାଖଲ କଲା (10 ସେପ୍ଟେମ୍ବର 2019) । ପୁନଶ୍ଚ, ଆବେଦନ ସହିତ କିଛି ଦସ୍ତାବିଜ କିମ୍ବା ସୂଚନା<sup>78</sup> ଦାଖଲ ନକରିବା ହେତୁ ସେହି ତଥ୍ୟ କିମ୍ବା ଦସ୍ତାବିଜ ଦାଖଲ କରିବାକୁ ଶକ୍ତି ବିଭାଗ 7 ଅପ୍ରେଲ 2020ରେ ଅନୁରୋଧ କଲା । ଗ୍ରୀଡ଼କୋ 15 ଅପ୍ରେଲ 2020ରେ ମଗାଯାଇଥିବା ଦସ୍ତାବିଜ ଓ ତଥ୍ୟ ଦାଖଲ କଲା । ସେହି ଅନୁଯାୟୀ, 19 ଅଗଷ୍ଟ 2020ରେ ସରକାରୀ ଗ୍ୟାରେଣ୍ଟି ମଞ୍ଜୁର କରାଯାଇଥିଲା ଏବଂ 16 ସେପ୍ଟେମ୍ବର 2020ରେ କାନାରା ବ୍ୟାଙ୍କରେ ଦାଖଲ କରାଯାଇଥିଲା । ଏହିପରି, ସରକାରୀ ଗ୍ୟାରେଣ୍ଟି ପ୍ରସ୍ତାବ ଦାଖଲରେ ବିଳମ୍ବ ସହିତ ଆବଶ୍ୟକୀୟ ଦସ୍ତାବିଜ କିମ୍ବା ସୂଚନା ଦାଖଲ ନକରିବା କାରଣରୁ, ସରକାରୀ ଗ୍ୟାରେଣ୍ଟି ମଞ୍ଜୁରରେ ବିଳମ୍ବ ହୋଇଥିଲା, ସେଥିପାଇଁ କାନାରା ବ୍ୟାଙ୍କ 3.77 କୋଟି ଟଙ୍କାର ତଣ୍ଡସୁଧ ଆଦାୟ କରିଥିଲା । ଏହାପରେ, ମାର୍ଚ୍ଚ 2022ରେ ଗ୍ରୀଡ଼କୋ ରଣଗୁଡ଼ିକୁ କାନାରା ବ୍ୟାଙ୍କରୁ ବ୍ୟାଙ୍କ ଅଫ୍ ବରୋଦାକୁ ସ୍ଥାନାନ୍ତର କରିଥିଲା । ତେଣୁ, କାନାରା ବ୍ୟାଙ୍କ ଦ୍ୱାରା ଆଦାୟ ହୋଇଥିବା ତଣ୍ଡସୁଧକୁ ଫେରିପାଇବାରେ କୌଣସି ସମ୍ଭାବନା ନଥିଲା, ଯାହାଫଳରେ ଗ୍ରୀଡ଼କୋର କ୍ଷତି ହୋଇଥିଲା ।

ସମୀକ୍ଷାରେ ଦେଖାଗଲା ଯେ, ରଣ ବିତରଣର ଛଅ ମାସ ମଧ୍ୟରେ ବ୍ୟାଙ୍କଗୁଡ଼ିକୁ ସରକାରୀ ଗ୍ୟାରେଣ୍ଟି ଦାଖଲ କରିବାର ଆବଶ୍ୟକତାକୁ ଗ୍ରୀଡ଼କୋ ଜାଣିଥିବା ସତ୍ତ୍ୱେ, ଏହି ଘଟଣାକୁ ଦ୍ୱିଗାନ୍ୱିତ କରିନଥିଲା । ଏହା ମଧ୍ୟ ଦେଖାଗଲା ଯେ, ଗ୍ରୀଡ଼କୋ ଶକ୍ତି ବିଭାଗକୁ ଗ୍ୟାରେଣ୍ଟି ଆବେଦନ ଦାଖଲ କରିବାରେ ବିଳମ୍ବ କରିଥିଲା । ଅଧିକତ୍ତ୍ୱ, ଏହାର ଦରଖାସ୍ତଗୁଡ଼ିକ ସହିତ କିଛି ମୌଳିକ ସୂଚନା ସଂଯୁକ୍ତ ହୋଇନଥିଲା ଯଥା ଅଂଶଧନ ପୁଞ୍ଜି ସମନ୍ୱୟ ତଥ୍ୟ, ଏକତ୍ରୀକୃତ କ୍ଷତି, ବକେୟା ରଣ, ଗ୍ୟାରେଣ୍ଟି ହାସଲ କରିବାର ଅବଧି, ସରକାରୀ ଗ୍ୟାରେଣ୍ଟି ପ୍ରତିବଦଳରେ ହାସଲ କରିଥିବା ରଣର ପରିଶୋଧ ଯୋଜନା ଇତ୍ୟାଦି । ଫଳସ୍ୱରୂପ, ଶକ୍ତି ବିଭାଗ ଏହି ତଥ୍ୟକୁ ଗ୍ରୀଡ଼କୋକୁ ମାଗିବାକୁ ପଡ଼ିଥିଲା ଏବଂ ପରବର୍ତ୍ତୀ ସମୟରେ ସେଥିପାଇଁ ମନେ ପକାଇବାକୁ ପଡ଼ିଥିଲା । ଏହାଦ୍ୱାରା ସରକାରୀ ଗ୍ୟାରେଣ୍ଟି ମଞ୍ଜୁର ପ୍ରକ୍ରିୟାରେ ଅଧିକ ବିଳମ୍ବ ହେଲା । ଉପଯୁକ୍ତ ବିଳମ୍ବ ହେତୁ ଗ୍ରୀଡ଼କୋକୁ ନିଜର ପ୍ରସ୍ତାବକୁ ବାରମ୍ବାର ସଂଶୋଧନ କରି ପରବର୍ତ୍ତୀ ଆର୍ଥିକ ବର୍ଷମାନଙ୍କ ପାଇଁ ଅକ୍ରମିକ ଭାବେ ଏକତ୍ରୀତ ପ୍ରସ୍ତାବ ଦାଖଲ କରିବାକୁ ପଡ଼ିଲା । ଏହାଦ୍ୱାରା ସମ୍ପୂର୍ଣ୍ଣ ବ୍ୟାଙ୍କଗୁଡ଼ିକରେ ସରକାରୀ ଗ୍ୟାରେଣ୍ଟି ଦାଖଲ କରିବାରେ ବିଳମ୍ବ ହୋଇଥିଲା ଏବଂ 6.19 କୋଟି ଟଙ୍କା ତଣ୍ଡସୁଧ ଦେବାକୁ ପଡ଼ିଲା (2.42 କୋଟି ଟଙ୍କା + 3.77 କୋଟି ଟଙ୍କା) ।

ସରକାର କହିଲେ (ଫେବୃଆରୀ 2023) ଯେ, ଯଦିଓ ନିର୍ଦ୍ଦେଶକ ମଣ୍ଡଳୀ, ଗ୍ରୀଡ଼କୋର ରଣ ପ୍ରସ୍ତାବକୁ 12 ମଇ 2016ରେ ଅନୁମୋଦନ କରିଥିଲେ, ସେତେବେଳେ ଗ୍ରୀଡ଼କୋ ଆର୍ଥିକ ବର୍ଷ 2015-16ର ସରକାରୀ ଗ୍ୟାରେଣ୍ଟି ପାଇଁ ଅନୁସରଣ କରୁଥିଲା । ସୁତରାଂ, ଗ୍ରୀଡ଼କୋ ତରଫରୁ ପରବର୍ତ୍ତୀ ବର୍ଷ ଯଥା 2016-17ର ସରକାରୀ ଗ୍ୟାରେଣ୍ଟି ପାଇଁ ଅନୁରୋଧ କରିବା ବିଘ୍ନତା ନଥିଲା କାରଣ ଏହାର ପୂର୍ବ ବର୍ଷ ପାଇଁ ଗ୍ୟାରେଣ୍ଟି ମଞ୍ଜୁର ହୋଇନଥିଲା । ତଦନୁସାରେ, ଆର୍ଥିକ ବର୍ଷ 2016-17ର ଗ୍ୟାରେଣ୍ଟି ପାଇଁ ଗ୍ରୀଡ଼କୋ 29 ଜୁଲାଇ 2017ରେ ଅନୁରୋଧ କରିଥିଲା । ସରକାର ଆହୁରି କହିଲେ ଯେ, ରଣ ଗ୍ରହଣ କରି ସରକାରୀ ଗ୍ୟାରେଣ୍ଟିକୁ ଅପେକ୍ଷା ନକରି ବିଦ୍ୟୁତ ଉତ୍ପାଦନକାରୀ କମ୍ପାନୀମାନଙ୍କୁ ଠିକ୍ ସମୟରେ ଦେୟ ପ୍ରଦାନ କରିବା ଦ୍ୱାରା, ଗ୍ରୀଡ଼କୋ ସର୍ବାଧିକ ରିହାତି

<sup>76</sup> 7 ଅଗଷ୍ଟ 2019ରେ 200 କୋଟି ଟଙ୍କା ଏବଂ 31 ଡିସେମ୍ବର 2019ରେ 200 କୋଟି ଟଙ୍କା  
<sup>77</sup> ପ୍ରଥମ ବିତରଣର ଛଅ ମାସ ମଧ୍ୟରେ ସରକାରୀ ଗ୍ୟାରେଣ୍ଟି ଦାଖଲ ନକଲେ ଏକ ପ୍ରତିଶତ ତଣ୍ଡସୁଧ  
<sup>78</sup> କ୍ୟାବିନେଟ୍ ସ୍ମାରକପତ୍ର, ଏହା ସହିତ ଆର୍ଥିକ ସ୍ମାରକପତ୍ର ଏବଂ ସାରସଂକ୍ଷେପ ଯଥା: ବିଦ୍ୟୁତ କାରବାରରେ କ୍ଷତିର କାରଣ ଏବଂ ଭବିଷ୍ୟତରେ ଲାଭ ହେବାର ସମ୍ଭାବନା, ଗ୍ରୀଡ଼କୋ ଦ୍ୱାରା ମୋଟ ରଣ, ଗତ ତିନି ବର୍ଷରେ ରାଜସ୍ୱ ଖର୍ଚ୍ଚ, ସରକାରୀ ଗ୍ୟାରେଣ୍ଟି ପ୍ରତିବଦଳରେ ରଣ ପରିଶୋଧ ପାଇଁ ଆର୍ଥିକ ଆକଳନ ଇତ୍ୟାଦି ।

ଲାଭ କରିଥିଲା ଏବଂ ବିଳମ୍ବିତ ପୈଠ ସରତ୍ତରକୁ ମଧ୍ୟ ଏଡାଇଥିଲା। ତେଣୁ, ସରକାରୀ ଗ୍ୟାରେଣ୍ଟି ପାଇଁ ଶକ୍ତି ବିଭାଗକୁ ଅନୁରୋଧ କରିବାର ପ୍ରକ୍ରିୟାଗତ ବିଳମ୍ବକୁ ଏକ ତୁଟି ବୋଲି ବିବେଚନା କରାଯିବା ଉଚିତ ନୁହେଁ।

ଉତ୍ତରୀ ଗ୍ରହଣୀୟ ନୁହେଁ କାରଣ ଗ୍ରୀଡ଼କୋ ଅନେକ ବର୍ଷ ଧରି ବ୍ୟାଙ୍କଗୁଡ଼ିକଠାରୁ ରଣ ନେଉଥିଲା, ଯେଉଁଥିପାଇଁ ସରକାରୀ ଗ୍ୟାରେଣ୍ଟି ଦାଖଲ କରିବା ଏକ ପୂର୍ବ ସର୍ତ୍ତ ଥିଲା। ଯେହେତୁ ସରକାରୀ ଗ୍ୟାରେଣ୍ଟି ଦାଖଲରେ ବିଳମ୍ବ ହେତୁ ବ୍ୟାଙ୍କଗୁଡ଼ିକ ତତ୍ତ୍ୱ ଆଦାୟ କରୁଥିଲେ, ତେଣୁ ଠିକ୍ ସମୟରେ ଦରଖାସ୍ତ ଦାଖଲ କରିବା ବିଜ୍ଞତା ଥିଲା। ଅଧିକତ୍ର, ସରକାରୀ ଗ୍ୟାରେଣ୍ଟି ପାଇଁ ଆବେଦନ ସମୟରେ, ଗ୍ରୀଡ଼କୋ ଆବଶ୍ୟକୀୟ ସମସ୍ତ ସୂଚନା କିମ୍ବା ଦସ୍ତାବିଜ ଦାଖଲ କରିନଥିଲା। ଏହିଗୁଡ଼ିକ, ଶକ୍ତି ବିଭାଗ ଦ୍ୱାରା ମଗାଯିବା ଏବଂ ପୁନଶ୍ଚ ସ୍ଥରଣ କରାଇବା ଦ୍ୱାରା ଦାଖଲ କରାଯାଇଥିଲା, ଯାହାକି ସରକାରୀ ଗ୍ୟାରେଣ୍ଟି ଅନୁମୋଦନକୁ ଆହୁରି ବିଳମ୍ବିତ କରିଥିଲା। ବିଳମ୍ବିତ ପୈଠ ସରତ୍ତରକୁ ଏଡାଇବା ପାଇଁ ଠିକ୍ ସମୟରେ ଦେୟ ପୈଠ କରିବା ଗ୍ରୀଡ଼କୋର ଏକ ଦାୟିତ୍ୱ, ଯାହା ସରକାରୀ ଗ୍ୟାରେଣ୍ଟି ପାଇଁ ଆବେଦନ ଦାଖଲ କରିବାରେ ବିଳମ୍ବକୁ ଦର୍ଶାଇପାରିବ ନାହିଁ।

**ଓଡ଼ିଶା ବିଦ୍ୟୁତ୍ ସଞ୍ଚାରଣ ନିଗମ ଲିମିଟେଡ୍**

**4.5 ଠିକାଦାରମାନଙ୍କୁ ଅଧିକ ଦେୟ ପ୍ରଦାନ**

**ଚୁକ୍ତି ମୂଲ୍ୟର ଭୁଲ ନିର୍ଦ୍ଧାରଣ ଫଳରେ ଠିକାଦାରମାନଙ୍କୁ 2.44 କୋଟି ଟଙ୍କାର ଅଧିକ ଦେୟ ପ୍ରଦାନ**

ଓଡ଼ିଶା ବିଦ୍ୟୁତ୍ ସଞ୍ଚାରଣ ନିଗମ ଲିମିଟେଡ୍ (ଓପିଟିସିଏଲ୍) ରାଜ୍ୟରେ ବିଦ୍ୟୁତ୍ ପରିବହନ ଓ ହୁଇଲିଙ୍ଗ<sup>79</sup> ବ୍ୟବସାୟ କରିବା ପାଇଁ ମାର୍ଚ୍ଚ 2004ରେ ପ୍ରତିଷ୍ଠା କରାଯାଇଥିଲା। ଏହାର ମାଲିକାନାରେ ସଞ୍ଚାରଣ ଲାଭନ ଓ ଉପକେନ୍ଦ୍ର ଥିବା ଅତି ଉଚ୍ଚ ଭୋଲଟେଜ୍ ସଞ୍ଚାରଣ ପ୍ରଣାଳୀ ରହିଛି । ଏହାର ଉପକେନ୍ଦ୍ର ଓ ସଞ୍ଚାରଣ ଲାଭନଗୁଡ଼ିକର ସାଧାରଣ ଓ ଜରୁରୀ କାର୍ଯ୍ୟ ଖୋଲା ଟେଣ୍ଡର ମାଧ୍ୟମରେ ମନୋନୀତ ଠିକାଦାରମାନଙ୍କ ଦ୍ୱାରା କରାଯାଇଥାଏ।

ଜୁଲାଇ 2012ରେ ଅନୁମୋଦିତ ଚୁକ୍ତି ମୂଲ୍ୟ (ଆରସିପି) ଜୁଲାଇ 2014 ପର୍ଯ୍ୟନ୍ତ ବୈଧ ଥିଲା। ଓପିଟିସିଏଲ୍ ଠିକାଦାରମାନଙ୍କୁ ଦୁଇ ବର୍ଷ ପାଇଁ ନୂତନ ତାଲିକାଭୁକ୍ତ କରିବା ପାଇଁ ଟେଣ୍ଡର ଆହ୍ୱାନ କରିଥିଲେ (ମାର୍ଚ୍ଚ 2014)। ଟେଣ୍ଡରର ମୂଲ୍ୟାଙ୍କନ ସମୟରେ, ଓପିଟିସିଏଲ୍ ଦେଖିଲେ ଯେ କିଛି ସାମଗ୍ରୀଗୁଡ଼ିକର, ବିତର ଦ୍ୱାରା ପ୍ରଦତ୍ତ ଦର ବିଦ୍ୟମାନ ଚୁକ୍ତିମୂଲ୍ୟଠାରୁ କମ୍ ଥିଲା ଏବଂ କାର୍ଯ୍ୟକାରୀଯୋଗ୍ୟ ନଥିଲା। ତେଣୁ ଜୁଲାଇ 2012ରୁ ଡିସେମ୍ବର 2014 ପର୍ଯ୍ୟନ୍ତ ପାଇକାରୀ ମୂଲ୍ୟ ସୂଚକାଙ୍କ (ଡବ୍ଲ୍ୟୁପିଆଇ) ବୃଦ୍ଧିକୁ ଆଧାର କରି ପ୍ରଚଳିତ ଚୁକ୍ତିମୂଲ୍ୟକୁ 12.91 ଶତକଡା ବୃଦ୍ଧି କରିବାକୁ ଓପିଟିସିଏଲ୍ ନିର୍ଦ୍ଦେଶକ ମଣ୍ଡଳୀ ଅନୁମୋଦନ କରିଥିଲେ। ନିର୍ଦ୍ଦେଶକ ମଣ୍ଡଳୀ ଏହା ମଧ୍ୟ ନିଷ୍ପତ୍ତି ନେଇଥିଲେ ଯେ, ନୂତନ ଚୁକ୍ତିମୂଲ୍ୟ ପ୍ରଥମ ବର୍ଷ ପାଇଁ ସ୍ଥିର ରହିବ ଏବଂ ଦ୍ୱିତୀୟ ବର୍ଷ ପାଇଁ ଚୁକ୍ତିନାମାର ପ୍ରଥମ ବର୍ଷରେ ଡବ୍ଲ୍ୟୁପିଆଇରେ ଶତକଡା ବୃଦ୍ଧି ଆଧାରରେ ଚୁକ୍ତିମୂଲ୍ୟ ବୃଦ୍ଧି କରାଯିବ। ନୂତନ ଚୁକ୍ତିମୂଲ୍ୟ 3 ଫେବୃଆରୀ 2015ରୁ କାର୍ଯ୍ୟକାରୀ ହୋଇଥିଲା। ଓପିଟିସିଏଲ୍ ନିର୍ଦ୍ଦେଶକ ମଣ୍ଡଳୀ ଚୁକ୍ତିନାମାର ପ୍ରଥମ ବର୍ଷରେ ଡବ୍ଲ୍ୟୁପିଆଇର ହ୍ରାସଧାରୀ ଆଧାରରେ ଦ୍ୱିତୀୟ ବର୍ଷ (3 ଫେବୃଆରୀ 2016ରୁ 2 ଫେବୃଆରୀ 2017) ପାଇଁ ଚୁକ୍ତିମୂଲ୍ୟକୁ 0.91 ଶତକଡା ହ୍ରାସ କରିବାକୁ ଅନୁମୋଦନ କରିଥିଲେ (ଜୁନ 2016)। ନିର୍ଦ୍ଦେଶକ ମଣ୍ଡଳୀ ପୁନଶ୍ଚ ନିଷ୍ପତ୍ତି ନେଇଥିଲେ ଯେ ମାସିକ ହାରାହାରି ଡବ୍ଲ୍ୟୁପିଆଇକୁ ବିଗ୍‌ରକୁ ନେଇ ଭବିଷ୍ୟତରେ ଚୁକ୍ତି ଦରରେ ବୃଦ୍ଧି ବା ହ୍ରାସ କରାଯିବ।

ଏହାର ଉପକେନ୍ଦ୍ର ଓ ସଞ୍ଚାରଣ ଲାଭନଗୁଡ଼ିକରେ ସାଧାରଣ ଓ ଜରୁରୀ କାର୍ଯ୍ୟନିର୍ବାହ କରିବା ନିମିତ୍ତ ନୂତନ ଚୁକ୍ତିମୂଲ୍ୟର ବୃତ୍ତାନ୍ତାକରଣ ପାଇଁ ଓପିଟିସିଏଲ୍ ପୁନର୍ବାର ଟେଣ୍ଡର ଆହ୍ୱାନ କରିଥିଲେ (ଡିସେମ୍ବର 2016)। 1 ଜୁଲାଇ 2017ରୁ ଜିଏସ୍‌ଟି ନିୟମ ପ୍ରଣୟନ ହେବା ପରେ ଯେହେତୁ ଜିଏସ୍‌ଟି ଅନୁସାରେ ବିତ୍ ଦର ମୂଲ୍ୟାଙ୍କନ ହେବାର ଥିଲା, ଓପିଟିସିଏଲ୍ ବିଶ୍ଳେଷଣ କରି ଜାଣିଲେ ଯେ, ଟେଣ୍ଡର ମୂଲ୍ୟାଙ୍କନର ସମଗ୍ର ପ୍ରକ୍ରିୟା ସମାପ୍ତ ହେବା

<sup>79</sup> ବିଦ୍ୟୁତ୍ ଶକ୍ତି ସଞ୍ଚାରଣରେ ହୁଇଲିଙ୍ଗ ହେଉଛି ବିଦ୍ୟୁତ୍ ଶକ୍ତି (ମେଗାଓ୍ୱାଟ୍ - ଘଣ୍ଟା)ର ଗୋଟିଏ ବୈଦ୍ୟୁତିକ ଗ୍ରୀଡ଼ ସାମା ମଧ୍ୟରୁ ଅନ୍ୟ ଏକ ବୈଦ୍ୟୁତିକ ଗ୍ରୀଡ଼କୁ ପରିବହନ



ପାଇଁ ଯଥେଷ୍ଟ ସମୟ ଲାଗିବ। ତେଣୁ ଓପିଟିସିଏଲ୍ ବିଦ୍ୟମାନ ରୁକ୍ଷମୂଲ୍ୟ ଯାହାକି ଜୁଲାଇ 2012 ରୁକ୍ଷମୂଲ୍ୟ ଉପରେ 12 ଶତକଡ଼ା (12.91 ଶତକଡ଼ା – 0.91 ଶତକଡ଼ା) ବୃଦ୍ଧି, ତାହାକୁ କୌଣସି ପରିବର୍ତ୍ତନ ନକରି କେବଳ ବୈଧତା ବୃଦ୍ଧି କରିଥିଲେ। ତା’ପରେ 3 ଫେବୃଆରୀ 2017ରୁ (ଅର୍ଥାତ ପୂର୍ବ ରୁକ୍ଷମୂଲ୍ୟର 2 ଫେବୃଆରୀ 2017ରେ ସମାପ୍ତି ପରେ) 31 ଅକ୍ଟୋବର 2020 ପର୍ଯ୍ୟନ୍ତ ବିଭିନ୍ନ ସମୟ ଅବଧି ପାଇଁ ଉପଯୁକ୍ତ ରୁକ୍ଷମୂଲ୍ୟର ବୈଧତା ବୃଦ୍ଧି କରାଯାଇଥିଲା। ନିର୍ଦ୍ଦେଶକ ମଣ୍ଡଳୀର 116ତମ ବୈଠକରେ 1 ନଭେମ୍ବର 2020ରୁ ପୁନଶ୍ଚ ଦୁଇ ବର୍ଷ ପାଇଁ ରୁକ୍ଷମୂଲ୍ୟକୁ 5.38 ଶତକଡ଼ା ବୃଦ୍ଧି କରାଯାଇଥିଲା।

ଏହି ପରିପ୍ରେକ୍ଷାରେ ସମୀକ୍ଷାରୁ ଦେଖାଗଲା ଯେ, ନିର୍ଦ୍ଦେଶକ ମଣ୍ଡଳୀଙ୍କ ନିର୍ଦ୍ଦେଶାବଳୀର ଅନୁପାଳନ ନକରିବା ଫଳରେ ଠିକାଦାରମାନଙ୍କୁ ଅଧିକ ଦେୟ ପ୍ରଦାନ କରାଯାଇଥିଲା ଯାହାକି ନିମ୍ନରେ ବିସ୍ତୃତ ଭାବରେ ବର୍ଣ୍ଣନା କରାଯାଇଛି:

- ତରୁପିଆଇକୁ ବିଚାରକୁ ନେଇ ରୁକ୍ଷମୂଲ୍ୟର ବୃଦ୍ଧି କିମ୍ବା ହ୍ରାସ କରିବାକୁ ନିର୍ଦ୍ଦେଶକ ମଣ୍ଡଳୀର ନିର୍ଦ୍ଦେଶକୁ ଉଲ୍ଲଙ୍ଘନ କରି ଓପିଟିସିଏଲ୍ ବିଦ୍ୟମାନ ରୁକ୍ଷମୂଲ୍ୟକୁ ତରୁପିଆଇ ଅନୁଯାୟୀ ସଂଶୋଧନ ନକରି ବୈଧତାକୁ ଫେବୃଆରୀ 2017ରୁ ଅକ୍ଟୋବର 2020 ପର୍ଯ୍ୟନ୍ତ ବୃଦ୍ଧି କରିଥିଲେ।
- ଜୁଲାଇ 2012ର ରୁକ୍ଷମୂଲ୍ୟ ଉପରେ 12 ଶତକଡ଼ା ବୃଦ୍ଧି ମୂଳ ବର୍ଷ 2004-05 ହିସାବରେ ତରୁପିଆଇ ତଥ୍ୟକୁ ନେଇ ନିର୍ଣ୍ଣୟ କରାଯାଇଥିଲା। ବାଣିଜ୍ୟ ଏବଂ ଉଦ୍ୟୋଗ ମନ୍ତ୍ରାଳୟ, ଭାରତ ସରକାର ଅପ୍ରେଲ 2012ରୁ ଅପ୍ରେଲ 2017 ପର୍ଯ୍ୟନ୍ତ ନୂତନ ପର୍ଯ୍ୟାୟର ମାସିକ ତରୁପିଆଇ ଉନ୍ନୋଚନ ସହିତ ତରୁପିଆଇ ମୂଳ ବର୍ଷ 2004-05 ରୁ 2011-12କୁ ସଂଶୋଧନ କରିଥିଲେ (ମଇ 2017)। ଓପିଟିସିଏଲ୍ ପ୍ରଥମ ଥରରେ ରୁକ୍ଷମୂଲ୍ୟକୁ 03 ଫେବୃଆରୀ 2017ରୁ 30 ଜୁନ 2017 ପର୍ଯ୍ୟନ୍ତ ବୈଧତା ବୃଦ୍ଧି କରିଥିଲେ। ଏହା ପରେ 01 ଜୁଲାଇ 2017ରୁ 31 ଅକ୍ଟୋବର 2020 ପର୍ଯ୍ୟନ୍ତ ରୁକ୍ଷମୂଲ୍ୟ ବିଭିନ୍ନ ସମୟ ଅବଧି ପାଇଁ ବୃଦ୍ଧି କରାଯାଇଥିଲା। କିନ୍ତୁ, ଓପିଟିସିଏଲ୍ ମୂଳ ବର୍ଷ 2011-12 ସହିତ ତରୁପିଆଇ ନୂତନ ପର୍ଯ୍ୟାୟକୁ ବିଚାରକୁ ନେଇ ନଥିଲେ ଯାହା ରୁକ୍ଷମୂଲ୍ୟର ବୈଧତା 01 ଜୁଲାଇ 2017ରୁ ବୃଦ୍ଧି କରିବା ସମୟରେ ବଳବତ୍ତର ଥିଲା।
- ଯଦି କମ୍ପାନୀ ରୁକ୍ଷମୂଲ୍ୟର ବୈଧତା ବୃଦ୍ଧି କରିବା ସମୟରେ ନିର୍ଦ୍ଦେଶକ ମଣ୍ଡଳୀର ନିର୍ଦ୍ଦେଶ ଅନୁପାଳନ କରିଥାଆନ୍ତେ ଏବଂ 2011-12 ମୂଳ ବର୍ଷ ସହିତ ନୂତନ ପର୍ଯ୍ୟାୟ ମାସିକ ତରୁପିଆଇକୁ ବିଚାରକୁ ନେଇଥାଆନ୍ତେ ତେବେ ରୁକ୍ଷମୂଲ୍ୟ ଜୁଲାଇ 2012 ଉପରେ ଜୁଲାଇ 2017ଠାରୁ ମାତ୍ର 7.25 ଶତକଡ଼ା ବୃଦ୍ଧି ପାଇଥାଆନ୍ତା। କିନ୍ତୁ, କମ୍ପାନୀ ବିଦ୍ୟମାନ ହାରରେ 01 ଜୁଲାଇ 2017ରୁ ରୁକ୍ଷମୂଲ୍ୟର ବୈଧତା ବୃଦ୍ଧି କରିଗଲିଲେ ଯାହାକି ଜୁଲାଇ 2012ର ରୁକ୍ଷମୂଲ୍ୟ ଉପରେ 12 ଶତକଡ଼ା ଥିଲା। ଫଳସ୍ଵରୂପ, ଜୁଲାଇ 2012 ରୁକ୍ଷମୂଲ୍ୟ ତୁଳନାରେ ରୁକ୍ଷମୂଲ୍ୟ 4.75 ଶତକଡ଼ା (12 ଶତକଡ଼ା – 7.25 ଶତକଡ଼ା) ଉଚ୍ଚ ସ୍ତରରେ ସ୍ଥିର କରାଯାଇଥିଲା। ଅକ୍ଟୋବର 2020 ପର୍ଯ୍ୟନ୍ତ ରୁକ୍ଷମୂଲ୍ୟର ବୈଧତା ଲଗାତାର ବୃଦ୍ଧି କରାଯାଇଥିଲା ଯାହା ପରେ 116ତମ ନିର୍ଦ୍ଦେଶକ ମଣ୍ଡଳୀ ବୈଠକରେ ଏହାକୁ ବୃଦ୍ଧି କରାଯାଇଥିଲା।
- ଓପିଟିସିଏଲ୍ ଜୁଲାଇ 2017ରୁ ଅକ୍ଟୋବର 2020 ମଧ୍ୟରେ 51.29 କୋଟି ଟଙ୍କା ମୂଲ୍ୟର 196ଟି କାର୍ଯ୍ୟାଦେଶ ଦେଇଥିଲେ। ଉଚ୍ଚ ସ୍ତରରେ ରୁକ୍ଷମୂଲ୍ୟ ସ୍ଥିର କରାଯିବା ହେତୁ ଓପିଟିସିଏଲ୍ ଠିକାଦାରମାନଙ୍କୁ 2.44 କୋଟି ଟଙ୍କା ଅଧିକ ଦେୟ ପ୍ରଦାନ କଲେ।

ସରକାର ପ୍ରତ୍ୟୁତ୍ତର ଦେଲେ (ମଇ 2022) ଯେ, ଫେବୃଆରୀ 2017 (113.0) ରୁ ଅକ୍ଟୋବର 2020 (123.6) ମଧ୍ୟରେ ତରୁପିଆଇର ବୃଦ୍ଧି 9.38 ଶତକଡ଼ା ଥିଲା ଯାହା ଠିକାଦାରମାନଙ୍କୁ ପ୍ରଦାନ କରାଯାଇ ନଥିଲା। ମୂଲ୍ୟ ସ୍ଥିର ରଖାଯାଇଥିଲା ଏବଂ ଏହା ଓପିଟିସିଏଲ୍ ପାଇଁ ଲାଭଦାୟକ ଥିଲା। ପ୍ରତ୍ୟୁତ୍ତର ଠିକ ନଥିଲା କାରଣ ଫେବୃଆରୀ 2017ରୁ ଅକ୍ଟୋବର 2020 ମଧ୍ୟରେ ତରୁପିଆଇର ବୃଦ୍ଧି ନଭେମ୍ବର 2020ରୁ ପରବର୍ତ୍ତୀ ଅବଧି ପାଇଁ ପ୍ରଯୁଜ୍ୟ ଥିଲା।

**ଓଡ଼ିଶା ଖଣି ନିଗମ ଲିମିଟେଡ୍**

**4.6 ପରିଚାଳନା ବ୍ୟୟ**

**ଜୋରିମାନା ନିର୍ଦ୍ଦେଶନା ମୂଲ୍ୟ ବାବଦରେ 47.12 କୋଟି ଟଙ୍କାର ପରିଚାଳନା ବ୍ୟୟ ପୈଠ**

ଓଡ଼ିଶା ଖଣି ନିଗମ ଲିମିଟେଡ୍ (ଓଏମ୍‌ସି) 366.311 ହେକ୍ଟର କ୍ଷେତ୍ର ବିଶିଷ୍ଟ ଖଣ୍ଡାବନ୍ଧ ଲୁହା ଖଣିରେ 345.189 ହେକ୍ଟର ଜଙ୍ଗଲ ଜମି ପାଇଁ ଓଡ଼ିଶା ସରକାରଙ୍କ ସହିତ ନଭେମ୍ବର 1963ରୁ ନଭେମ୍ବର 1993 ପର୍ଯ୍ୟନ୍ତ ଏକ 30 ବର୍ଷିୟା ଖଣି ପତ୍ର କରିଥିଲା । ପରବର୍ତ୍ତୀ ସମୟରେ ଓଏମ୍‌ସିର ଆବେଦନ ଉପରେ ଅତିରିକ୍ତ ଦଲିଲ ନିଷ୍ପାଦନ କରିବାର ସର୍ତ୍ତ ସହିତ ପତ୍ର ଅବଧି ଲୁହା 2018ରେ 29 ନଭେମ୍ବର 2033 ପର୍ଯ୍ୟନ୍ତ ବୃଦ୍ଧି କରାଗଲା । କିନ୍ତୁ, ଅତିରିକ୍ତ ପତ୍ର ଦଲିଲ ଏପର୍ଯ୍ୟନ୍ତ ନିଷ୍ପାଦନ ହୋଇନାହିଁ (ଡିସେମ୍ବର 2021) ।

ସମୀକ୍ଷାରେ ଦେଖାଗଲା ଯେ, ଓଏମ୍‌ସି ଖଣି ଉତ୍ପାଦନ ପାଇଁ ଚେଷ୍ଟର ମାଧ୍ୟମରେ ଏକ ଏଜେନ୍ସି ଗଠନ କଲା । ଖଣ୍ଡାବନ୍ଧ ଖଣି ଉତ୍ପାଦନ ପାଇଁ ଏହି ଏଜେନ୍ସି ସହିତ ଫେବୃଆରୀ 2008ରେ ରୁକ୍ଷନାମା ସାକ୍ଷରିତ ହୋଇଥିଲା । ଖଣି ଉତ୍ପାଦନ ପାଇଁ ଏଜେନ୍ସିକୁ ଓଏମ୍‌ସି ଦ୍ୱାରା ଖାଦାନଗୁଡ଼ିକର ଆବଶ୍ୟକ କରିବାର ଥିଲା । ଏଜେନ୍ସିର ବିଲ୍ ପରିଶୋଧ ପାଇଁ ସୁପାରିଶ କରିବା ସମୟରେ ଖଣି ପ୍ରବନ୍ଧକଙ୍କୁ ଏଜେନ୍ସି ସମସ୍ତ ପ୍ରଯୁଜ୍ୟ ନିୟମାବଳୀ ପାଳନ କରିଥିବାର ପ୍ରମାଣପତ୍ର ଦେବାର ଥିଲା । କାର୍ଯ୍ୟ ଉଲ୍ଲିଖିତ ବେଳେ ଯେକୌଣସି ସମୟରେ ନିରୀକ୍ଷଣ କରିବାର ଅଧିକାର ଖଣି ପ୍ରବନ୍ଧକଙ୍କ ପାଖରେ ଥିଲା । ତେଣୁ, ଆଞ୍ଚଳିକ ପ୍ରବନ୍ଧକଙ୍କ ଅଧିନରେ ଥିବା ଖଣିଗୁଡ଼ିକର ଆଇନଗତ ଭାବେ କାର୍ଯ୍ୟ ସମ୍ପାଦନ କରିବା ପାଇଁ ଖଣି ପ୍ରବନ୍ଧକ ମୂଳତଃ ଦାୟୀ ଥିଲେ ।

ଜଙ୍ଗଲ ସଂରକ୍ଷଣ ଆଇନ, 1980ର ଧାରା 2(ii) ଅନୁଯାୟୀ, ଜଙ୍ଗଲ ଭୂମିକୁ ଅଣ ଜଙ୍ଗଲ ପାଇଁ ବ୍ୟବହାର କରିବା ପୂର୍ବରୁ ପରିବେଶ, ଜଙ୍ଗଲ ଏବଂ ଜଳବାୟୁ ପରିବର୍ତ୍ତନ ମନ୍ତ୍ରାଳୟ (ଏଫ୍‌ଓଇଏଫ୍‌ଏବ୍‌ସିସି) ଠାରୁ ଅନୁମତି ନେବା ବାଧ୍ୟତାମୂଳକ ଥିଲା । ଓଏମ୍‌ସି ଅକ୍ଟୋବର 1995ରେ ଖଣ୍ଡାବନ୍ଧ ଖଣି ପାଇଁ ଏକ ଜଙ୍ଗଲ ପରିବର୍ତ୍ତନ ଯୋଜନା (ଏଫ୍‌ଡିପି) ଏଫ୍‌ଓଇଏଫ୍‌ଏବ୍‌ସିସିକୁ ଦାଖଲ କରିବା ପାଇଁ କେନ୍ଦ୍ରରେ ବନଖଣ୍ଡ ଅଧିକାରୀଙ୍କ ନିକଟରେ ଦାଖଲ କରିଥିଲା । ଉପରୋକ୍ତ 77.173 ହେକ୍ଟର ଜଙ୍ଗଲ ଜମିର ପରିବର୍ତ୍ତନ ଯୋଜନାକୁ ବିଚାର କରୁଥିବା ବେଳେ, ବନ ସଂରକ୍ଷକ, ଓଡ଼ିଶା ସରକାର ଦେଖିଲେ (ଅଗଷ୍ଟ 1996) ଯେ, ବନ ସଂରକ୍ଷଣ ଆଇନକୁ ଉଲ୍ଲଙ୍ଘନ କରି ବିନା ଅନୁମତିରେ ଓଏମ୍‌ସି 15.349 ହେକ୍ଟର ଜଙ୍ଗଲ ଜମିକୁ ଖଣି ଖନନ ପାଇଁ ବ୍ୟବହାର କରିସାରିଥିଲା । ମଇ 1997ରେ ନଅ ମାସ ପାଇଁ ଅସ୍ଥାୟୀ କାର୍ଯ୍ୟ ଅନୁମତି ପ୍ରଦାନ ସହିତ ଉଲ୍ଲଙ୍ଘନ ଉପରେ ସଂଶ୍ଳେଷଣ ମଗାଯାଇଥିଲା । ଅସ୍ଥାୟୀ ଅନୁମତି ଅବଧିରେ କୌଣସି ନୂତନ ଜଙ୍ଗଲ ଅଞ୍ଚଳକୁ ବ୍ୟବହାର ନକରିବା ପାଇଁ ନିର୍ଦ୍ଦେଶ ନିର୍ଦ୍ଦେଶନାମା ଜାରି କରାଯାଇଥିଲା । ପରବର୍ତ୍ତୀ ସମୟରେ ଆବଶ୍ୟକୀୟ ତଥ୍ୟ ଏଫ୍‌ଓଇଏଫ୍‌ଏବ୍‌ସିସିକୁ ନିୟୋଗାଳନା ଫଳରେ ଏହି ଅସ୍ଥାୟୀ ଅନୁମତିକୁ ଜାନୁଆରୀ 2001ରେ ବାତିଲ କରାଯାଇଥିଲା । ଏହି ନିର୍ଦ୍ଦେଶକୁ ଉଲ୍ଲଙ୍ଘନ କରି ଓଏମ୍‌ସି ଅତିରିକ୍ତ 113.746 ହେକ୍ଟର ଜଙ୍ଗଲ ଜମିରେ ଖଣି ଖନନ କରିଥିଲା ।

ଜଙ୍ଗଲ ସଂରକ୍ଷଣ ନିୟମ ଅନୁସାରେ ଭାରତ ସରକାରଙ୍କ ବିନା ଅନୁମତିରେ ଅବ୍ୟବହୃତ ଏବଂ ବ୍ୟବହୃତ ଜଙ୍ଗଲରେ ଖଣି ଖାଦାନକୁ ବନ୍ଦ କରିବା ପାଇଁ କେନ୍ଦ୍ରରେ ବନଖଣ୍ଡ ଅଧିକାରୀ ଡିସେମ୍ବର 2009ରେ ଓଏମ୍‌ସିକୁ ବନ୍ଦ ନୋଟିସ ଜାରି କରିଥିଲେ ଏବଂ 05 ଜାନୁଆରୀ 2010ରୁ ଖଣି କାର୍ଯ୍ୟ ବନ୍ଦ ହୋଇଗଲା । 345.189 ହେକ୍ଟର ଜଙ୍ଗଲ ଜମିର ପରିବର୍ତ୍ତନ ପାଇଁ ଭାରତ ସରକାର ଇନ୍-ପ୍ରିନ୍ସିପଲ (ପ୍ରଥମ ପର୍ଯ୍ୟାୟ) ଅନୁମୋଦନ (ଜାନୁଆରୀ 2019) କରିବା ବେଳେ, ଦ୍ୱିତୀୟ ପର୍ଯ୍ୟାୟ ଅନୁମୋଦନ ପୂର୍ବରୁ ଜୋରିମାନା ନିର୍ଦ୍ଦେଶନା ମୂଲ୍ୟ<sup>80</sup> (ପେନାଲ୍ ଏନ୍‌ପିଭି) ସଂଗ୍ରହ କରିବାକୁ ଓଡ଼ିଶା ସରକାରଙ୍କୁ ନିର୍ଦ୍ଦେଶ ଦେଇଥିଲେ । ତଦନୁସାରେ, 1994ରୁ 2009 ମଧ୍ୟରେ 129.095 ହେକ୍ଟର ଜଙ୍ଗଲ ଜମିକୁ ବେଆଇନ ଭାବରେ ଖଣି ଖନନ କରିଥିବାରୁ ଓଡ଼ିଶା ସରକାର 47.12 କୋଟି ଟଙ୍କାର ପେନାଲ୍ ଏନ୍‌ପିଭି ଦାବି କରିଥିଲେ ଏବଂ ସେପ୍ଟେମ୍ବର 2019ରେ ଓଏମ୍‌ସି ତାହା ପୈଠ କରିଥିଲା ।

<sup>80</sup> ବିନା ଅନୁମତିରେ ଜଙ୍ଗଲ ଜମି ଅନ୍ୟତ୍ର ବ୍ୟବହାର ପାଇଁ ସ୍ଥାନାନ୍ତର ହେଲେ ଜୋରିମାନା ଏନ୍‌ପିଭି ପ୍ରଦାନ କରାଯାଏ

ସମୀକ୍ଷାରୁ ଦେଖାଗଲା ଯେ, ଓଏମ୍‌ସି ଆବଶ୍ୟକୀୟ ଅନୁମତି ବିନା ଜଙ୍ଗଲ ଜମିରେ ଖନନ କରିବା ଦ୍ୱାରା ପେନାଲ୍ ଏନ୍‌ପିଭି ରାବଦରେ 47.12 କୋଟି ଟଙ୍କା ପ୍ରଦାନ କରିଥିଲା ଯାହା ନିମ୍ନରେ ଦର୍ଶାଯାଇଛି:

- ଏହା ଦେଖାଗଲା ଯେ, ଓଏମ୍‌ସି ଜଙ୍ଗଲ ସଂରକ୍ଷଣ ଆଇନ, 1980 ର ନିୟମ ପାଳନ କରିନଥିଲା ଏବଂ ଭାରତ ସରକାରଙ୍କ ବିନା ଅନୁମତିରେ 15.349 ହେକ୍ଟର ଜଙ୍ଗଲ ଜମିରେ ଖନନ ଆରମ୍ଭ କରିଥିଲା ଏବଂ 113.746 ହେକ୍ଟର ଅତିରିକ୍ତ ଜଙ୍ଗଲ ଅଞ୍ଚଳରେ ଖନନ କାର୍ଯ୍ୟ 05 ଜାନୁଆରୀ 2010ରେ ଖଣି ବନ୍ଦ ହେବା ପର୍ଯ୍ୟନ୍ତ ଜାରି ରଖିଥିଲା।
- ପେନାଲ୍ ଏନ୍‌ପିଭିର ଦେୟକୁ ଅନୁସମର୍ଥନ କରିବା ବେଳେ, ସମୀକ୍ଷା କମିଟିକୁ ଅଗଷ୍ଟ 2020ରେ ଦର୍ଶାଯାଇଥିଲା ଯେ ଯଦିଓ ଓଏମ୍‌ସି ବେଆଇନ ଖଣି ଖନନ ବିଷୟରେ ଭଲ ଭାବରେ ଅବଗତ ଥିଲା, ତଥାପି ସେମାନେ ଏଭଳି ପରିଣାମର ପୂର୍ବାନୁମାନ କରିନଥିଲେ। ତେଣୁ, ସମୀକ୍ଷାର ମତ ଏହା ଯେ ବେଆଇନ ଖନନ ଉଦ୍ଦେଶ୍ୟମୂଳକ ଥିଲା ଏବଂ ଏହାକୁ ନିବାରଣ କରିବା ପାଇଁ କୌଣସି ପଦକ୍ଷେପ ଗ୍ରହଣ କରାଯାଇ ନଥିଲା।
- ଏଫ୍‌ଡିପିର ବାରମ୍ବାର ପରିବର୍ତ୍ତନ ଏବଂ ପୁନଃନିବେଦନ ଏବଂ ଅନୁପାଳନ/ସୂଚନାର ବିଳମ୍ବ ଦାଖଲ ପାଇଁ କମ୍ପାନୀକୁ ପ୍ରଥମ ପର୍ଯ୍ୟାୟ ଅନୁମୋଦନ ହାସଲ(ଜାନୁଆରୀ 2019)ରେ 24 ବର୍ଷ ସମୟ ଲାଗିଥିଲା।

ସରକାର ସାକାର (ଜୁନ 2022) କଲେ ଯେ ପଞ୍ଚା ମିଆଦ ସମାପ୍ତ ପରେ 1998 ପର୍ଯ୍ୟନ୍ତ 113.746 ହେକ୍ଟରରେ ଖନନ କାର୍ଯ୍ୟ ଜାରି ରହିଥିଲା। ଅଧିକତ୍ତ୍ୱ, ପ୍ରଥମ ପର୍ଯ୍ୟାୟ ଜଙ୍ଗଲ ନିକାସର ବିଳମ୍ବ ଓଏମ୍‌ସିର ନିୟନ୍ତ୍ରଣ ବାହାରେ ଥିଲା ଏବଂ ଏହା କେବଳ ଏକ ପ୍ରକ୍ରିୟାଗତ ବିଳମ୍ବ ଯେପରିକି ଜଙ୍ଗଲ ଜମି ସ୍ଥିତି ବିଷୟରେ ବିସ୍ତୃତ ବିବରଣୀ ପାଇଁ ପ୍ରମାଣିକ ଜମି ସୂଚୀରେ ଅସଙ୍ଗତି, ଜଙ୍ଗଲ ଅଧିକାର ନିୟମ 2006 ଅନୁଯାୟୀ ଜଙ୍ଗଲ କ୍ଷେତ୍ରର ପରିବର୍ତ୍ତନ ପ୍ରମାଣପତ୍ର ପାଇବାରେ ବିଳମ୍ବ, 1995ରୁ 2017 ମଧ୍ୟରେ ଜଙ୍ଗଲ ପରିବର୍ତ୍ତନ ଯୋଜନାର ପାଞ୍ଚଥର ନିବେଦନ, କ୍ଷତିପୂରକ ବୃକ୍ଷରୋପଣ ଇତ୍ୟାଦି ପାଇଁ ଭୁଲି ଚିହ୍ନଟ।

ଉତ୍ତରୀ ଗ୍ରହଣୀୟ ନଥିଲା କାରଣ ଭାରତ ସରକାରଙ୍କ ଅନୁଦେଶକୁ ଓଏମ୍‌ସି ଅନୁପାଳନ କରିନଥିଲା ଯାହାକି ଓଏମ୍‌ସିର ନିୟନ୍ତ୍ରଣରେ ଥିଲା। ଅଧିକତ୍ତ୍ୱ, ନିକାସ ପାଇବାରେ ବିଳମ୍ବ କମ୍ପାନୀକୁ ବିଧାନ ଉଲ୍ଲଙ୍ଘନ କରିବାକୁ ଏବଂ ବେଆଇନ ଖଣି ଖନନ ଜାରି ରଖିବାକୁ ଅଧିକାର ଦେଇନାହିଁ। ଆଜି ପର୍ଯ୍ୟନ୍ତ ଖଣି ରୁକ୍ଷ କାର୍ଯ୍ୟକାରୀ କରିବାର ଦାୟିତ୍ୱରେ ଥିବା କୌଣସି ଅଧିକାରୀଙ୍କ ଉପରେ ଏପରି ଇଚ୍ଛାକୃତ ଆଇନ ଉଲ୍ଲଙ୍ଘନ ପାଇଁ କୌଣସି ଉତ୍ତରଦାୟିତ୍ୱ ନିର୍ଦ୍ଧାରିତ ହୋଇନାହିଁ। ଏହା ମଧ୍ୟ ଉଲ୍ଲେଖଯୋଗ୍ୟ ଯେ, ମାର୍ଚ୍ଚ 2014 ପାଇଁ ସମୀକ୍ଷା ପ୍ରତିବେଦନ ସଂଖ୍ୟା 3ର 2015ରେ ଦଲତାରୀ ଲୁହାପଥର ଖଣିରେ ଏମ୍‌ଓଇଏସ୍‌ଏସ୍‌ସିସି ବିନା ଅନୁମତିରେ ଜଙ୍ଗଲ କ୍ଷେତ୍ରକୁ ଖନନ ପାଇଁ ପରିବର୍ତ୍ତନର ସଦୃଶ୍ୟ ବିଷୟକୁ ପ୍ରତିବେଦିତ କରାଯାଇଥିଲା।

ତେଣୁ, ଏହିପରି ଉଲ୍ଲଙ୍ଘନ ବିଷୟରେ, ଅନିୟମିତତାର ପୁନରାବୃତ୍ତି ନହେବା ପାଇଁ ଅଧିକାରୀଙ୍କୁ ଉତ୍ତରଦାୟୀ କରାଯିବା ଆବଶ୍ୟକ। ସମୀକ୍ଷାର ସୁପାରିଶକୁ ଗ୍ରହଣ କରି ସରକାର କହିଲେ ଯେ, ଉକ୍ତ ସମୟରେ କାର୍ଯ୍ୟ କରୁଥିବା ସମସ୍ତ ସମ୍ପୃକ୍ତ ଖଣି ପ୍ରବନ୍ଧକ ଏବଂ ଆଞ୍ଚଳିକ ପ୍ରବନ୍ଧକମାନେ ସେବାରୁ ଅବସର ନେଇସାରିଛନ୍ତି। ଚିକିତ୍ସା ଭାବରେ ଅନୁସନ୍ଧାନ କରିବା ସହିତ ଏହି ଘଟଣାକୁ ପୁନଃବିଚାର କରିବାକୁ କମ୍ପାନୀକୁ ନିର୍ଦ୍ଦେଶ ଦିଆଯାଇଛି ଏବଂ ଭବିଷ୍ୟତରେ ବେଆଇନ ଖଣି ଖନନର ଏହିପରି ପୁନରାବୃତ୍ତି ନହେବା ପାଇଁ ନିଶ୍ଚିତ କରିବାକୁ କୁହାଯାଇଛି।

**4.7 ଅପରିଣାମଦର୍ଶୀ ଖର୍ଚ୍ଚ**

**ଅନୁଷ୍ଠାନ କାର୍ଯ୍ୟରେ 7.40 କୋଟି ଟଙ୍କାର ପରିହାର୍ଯ୍ୟ ବ୍ୟୟ**

ଓଡ଼ିଶା ଖଣି ନିଗମ ଲିମିଟେଡ୍ (ଓଏମ୍‌ସି) ନଭେମ୍ବର 1976ରେ ବିରାସଲ (ଡେଙ୍କନାଲ ଜିଲ୍ଲା)ରେ 20 ବର୍ଷ (1976ରୁ 1996) ପାଇଁ ଏକ କ୍ରୋମାଇଟ୍ ଖଣି ପତ୍ତା ନିଷ୍ପାଦନ କରିଥିଲେ । 583.021 ହେକ୍ଟର ପତ୍ତା ଅଞ୍ଚଳରେ 504.310 ହେକ୍ଟର ଜଙ୍ଗଲ ଜମି ଓ 78.711 ହେକ୍ଟର ଅଣ-ଜଙ୍ଗଲ ଜମି ଅନ୍ତର୍ଭୁକ୍ତ ଥିଲା । ପରବର୍ତ୍ତୀ ସମୟରେ ଓଏମ୍‌ସି ପୁନଶ୍ଚ 20 ବର୍ଷ (2016 ପର୍ଯ୍ୟନ୍ତ) ପାଇଁ ବିରାସଲ ଖଣି ପତ୍ତାର ମିଆଦ ବୃଦ୍ଧି ହାସଲ କରିଥିଲା ।

ଖଣିଜ ସଂରକ୍ଷଣ ବିକାଶ ନିୟମ (ଏମ୍‌ସିଡିଆର) 1988ର ପ୍ରାବଧାନଗୁଡ଼ିକୁ<sup>81</sup> ଅନୁପାଳନ କରିବା ପାଇଁ ଓଏମ୍‌ସି କ୍ରୋମ ପଥର ଜୋନଗୁଡ଼ିକୁ ଚିହ୍ନଟ କରିବା ପାଇଁ ଅନୁଷ୍ଠାନ କାର୍ଯ୍ୟ ଏବଂ ପତ୍ତା ଅଞ୍ଚଳରେ କ୍ରୋମ ପଥରର ଜମାଗୁଡ଼ିକର ପରିମାଣିକ ଓ ଗୁଣାତ୍ମକ ମୂଲ୍ୟାଙ୍କନ କରିବା ପାଇଁ ଭାରତ ସରକାରଙ୍କ ଏକ କମ୍ପାନୀ ମେସର୍ସ ଖଣିଜ ଅନୁଷ୍ଠାନ ନିଗମ ଲିମିଟେଡ୍ (ଏମ୍‌ଇସିଏଲ୍)କୁ ନିଯୁକ୍ତ କଲେ (ସେପ୍ଟେମ୍ବର 2004) । ଏମ୍‌ଇସିଏଲ୍ ସମଗ୍ର 583.021 ହେକ୍ଟର ଖଣି ପତ୍ତା ଅଞ୍ଚଳରେ ଭୌଗୋଳିକ ମ୍ୟାପିଂ ଏବଂ ଭୌଗୋଳିକ ଅନୁସନ୍ଧାନ କରିଥିଲେ । ଭୌଗୋଳିକ ରୁମ୍‌କାୟ ସର୍ବେକ୍ଷଣ ଖଣିଜ ପତ୍ତା ଅଞ୍ଚଳର ପୂର୍ବ ଓ କେନ୍ଦ୍ରୀୟ ଭାଗରେ କେବଳ 80 ହେକ୍ଟରରେ ଆଶାଜନକ ଖଣିଜ ଅଞ୍ଚଳର ଅବସ୍ଥିତି ଦର୍ଶାଇଲା । ତତ୍ପରେ, ଏମ୍‌ଇସିଏଲ୍ 80 ହେକ୍ଟର ଆଶାଜନକ ଖଣିଜ ଅଞ୍ଚଳରେ 81ଟି ଗର୍ଭର ଡାଉନ-ଦ-ହୋଲ ଡ୍ରାଲିଂ କରିଥିଲେ ଏବଂ ପୂର୍ବ ଅଂଶରେ କେବଳ ଏକ କ୍ଷୁଦ୍ର ଅଞ୍ଚଳରେ ନିମ୍ନମାନର ଖଣିଜ ଜମା ଥିବା ସନ୍ଧାନ କରିଥିଲେ । ଅବକଳ ଜମା ପରିମାଣ 12,695 ଏମ୍‌ଟି ସବ-ଗ୍ରେଡ କ୍ରୋମ ପଥର ମାନର ଥିଲା ଯେଉଁଥିରେ କ୍ରୋମ ଅଂଶ 40 ପ୍ରତିଶତରୁ କମ ରହିଥିଲା । କ୍ଷୁଦ୍ର ଖଣିଜ ଅଞ୍ଚଳ ଓ ନିମ୍ନ ଗ୍ରେଡର ଜମା ରହିଥିବାରୁ ଏମ୍‌ଇସିଏଲ୍ ରିପୋର୍ଟ ପ୍ରଦାନ କରିଥିଲେ (ସେପ୍ଟେମ୍ବର 2006) ଯେ, ବିରାସଲ ଖଣି ପତ୍ତା ଅଞ୍ଚଳରେ ଆଶାଜନକ କ୍ରୋମାଇଟ୍ ଖଣିଜ ନାହିଁ ।

ପରବର୍ତ୍ତୀ ସମୟରେ, ଯେତେବେଳେ ପତ୍ତା ଅବଧି 2016ରେ ସମାପ୍ତ ହେଉଥିଲା, ଗୋଟିଏ ଆଭ୍ୟନ୍ତରୀଣ ସମିତି ପ୍ରସ୍ତାବ ଦେଲେ (ପ୍ରତିବେଦନ 26 ଅଗଷ୍ଟ 2016) ଯେ, ବିରାସଲ କ୍ରୋମାଇଟ୍ ଖଣି ଅର୍ଥନୈତିକ ଦୃଷ୍ଟିକୋଣରୁ ସାଧନଯୋଗ୍ୟ ନଥିଲା । ଓଏମ୍‌ସିର ଅନୁମୋଦିତ ଖଣି ଯୋଜନା (ଆର୍ଥିକ ବର୍ଷ 2011-12ରୁ 2015-16) ଅନୁଯାୟୀ ବିରାସଲ ଖଣିରେ ସମୁଦାୟ ଗଚ୍ଛିତ ଖଣିଜ 12,695 ଏମ୍‌ଟି ସବ-ଗ୍ରେଡ ପଥର ଯାହାର ମୂଲ୍ୟ ବର୍ତ୍ତମାନର ଦର ହିସାବରେ 2.76 କୋଟି ଟଙ୍କା ଥିଲା । ଅନ୍ୟ ଏକ ଆଭ୍ୟନ୍ତରୀଣ ସମିତି (ପ୍ରତିବେଦନ 15 ଜାନୁଆରୀ 2018) ମଧ୍ୟ ସୁପାରିଶ କଲେ ଯେ, ଖଣି ପତ୍ତା ନବୀକରଣ କରିବା ଉଚିତ ନୁହେଁ । କିନ୍ତୁ, ଓଏମ୍‌ସି ଏହି ପ୍ରତିବେଦନକୁ ବିଶ୍ଳେଷଣ କଲେ ନାହିଁ ଏବଂ ଖଣି ପତ୍ତା ଫେରସ୍ତ ପାଇଁ ପଦକ୍ଷେପ ନେଲେ ନାହିଁ ।

ଏହା ବଦଳରେ, ଏମ୍‌ଇସିଏଲ୍ ପ୍ରତିବେଦନ ଓ ଆଭ୍ୟନ୍ତରୀଣ ସମିତିଗୁଡ଼ିକର ସୁପାରିଶଗୁଡ଼ିକୁ ଅଣଦେଖା କରି ଫେରସ୍ତ ପୂର୍ବରୁ ଖଣି ପତ୍ତାର ଅଣ-ସମ୍ଭାବ୍ୟତା ବିଷୟରେ ବେସରକାରୀ ସଂସ୍ଥାର ମତାମତ ହାସଲ କରିବା ଉଚିତ ବୋଲି ନିଷ୍ପତ୍ତି ନିଆଗଲା (ଅପ୍ରେଲ 2018) । ଏକ ସମୟରେ ସମୁଦାୟ ଖଣି ପତ୍ତା ଅଞ୍ଚଳ ପାଇଁ ଅନୁଷ୍ଠାନ ତଥ୍ୟ ଉପଲବ୍ଧ ନାହିଁ ବୋଲି ବିବେଚନା କରି ଏବଂ ଖଣି କାର୍ଯ୍ୟ ଆରମ୍ଭ କରିବା ପାଇଁ ବୈଧାନିକ ଅନୁମୋଦନଗୁଡ଼ିକ ଆବଶ୍ୟକ ହୋଇଥିବାରୁ, ଓଏମ୍‌ସି ଖଣି ପତ୍ତା ନଭେମ୍ବର 2026 ପର୍ଯ୍ୟନ୍ତ ସମ୍ପ୍ରସାରଣ ପାଇଁ ଆବେଦନ କଲେ ଓ ରାଜ୍ୟ ସରକାରଙ୍କ ଅନୁମୋଦନ ହାସଲ କଲେ (ନଭେମ୍ବର 2018) । ଯୁକ୍ତିଟି ବିଶ୍ୱାସଭାଜକ ନଥିଲା କାରଣ

<sup>81</sup> ଏମ୍‌ସିଡିଆର, 1988 ଓ ଏମ୍‌ସିଡିଆର (ଦ୍ୱିତୀୟ ସଂଶୋଧନ), 2003 ଅନୁଯାୟୀ, ଭୌଗୋଳିକ ସମ୍ଭାବ୍ୟତାର ଏକ ସଂକ୍ଷିପ୍ତ ବିବରଣୀ, ଅର୍ଥନୈତିକ ସାଧନଯୋଗ୍ୟତା ଅଧ୍ୟୟନ ଏବଂ ସମ୍ପୃକ୍ତ ଖଣି ସମ୍ବନ୍ଧରେ ଗଚ୍ଛିତ ପଥରର ଆକଳନ ଭାରତୀୟ ଖଣି ସଂସ୍ଥାକୁ (ଆଇବିଏମ୍) ପ୍ରଦାନ କରିବାକୁ ପଡିବ । ପରିବର୍ତ୍ତିତ ଏମ୍‌ସିଡିଆର, 2017 ଅନୁଯାୟୀ ଖଣି ପତ୍ତା ଅଧିନସ୍ଥ ସମୁଦାୟ ସମ୍ଭାବ୍ୟ ଖଣିଜ ଅଞ୍ଚଳରେ ସର୍ବଶେଷ ଅନୁଷ୍ଠାନ କରିବାକୁ ପଡିବ

ଏମ୍‌ଇସିଏଲ୍ ସମୁଦାୟ ଖଣି ପଟା ଅଞ୍ଚଳରେ ପ୍ରାଥମିକ ଅନୁଷ୍ଠାନ<sup>82</sup> ସହ ସମାନ ଅନୁଷ୍ଠାନ କାର୍ଯ୍ୟ ଏବଂ ଚିହ୍ନିତ ସମ୍ଭାବ୍ୟ ଖଣିଜପୂର୍ଣ୍ଣ ଅଞ୍ଚଳରେ ସବିଶେଷ ଅନୁଷ୍ଠାନ<sup>83</sup> କାର୍ଯ୍ୟ କରିସାରିଥିଲେ ।

ପୁନଶ୍ଚ, ଏକ ସରକାରୀ ସଂସ୍ଥା (ଏମ୍‌ଇସିଏଲ୍)ର ମତାମତକୁ ଅଣଦେଖା କରି ଓଏମ୍‌ସି ଏକ ବେସରକାରୀ ସଂସ୍ଥା, ମେସର୍ସ ମାହେଶ୍ୱରୀ ଖଣି ପ୍ରାଇଭେଟ ଲିମିଟେଡକୁ କୌଣସି ଲାଭ କ୍ଷତି ବିଶ୍ଳେଷଣ ନକରି 7.40 କୋଟି ଟଙ୍କା ମୂଲ୍ୟରେ ଖଣି ପଟା ଅଞ୍ଚଳରେ ଜାନୁଆରୀ 2021 ପର୍ଯ୍ୟନ୍ତ ଅନୁଷ୍ଠାନ କାର୍ଯ୍ୟ କରିବା ପାଇଁ ନିୟୋଜିତ କଲେ (ଜୁଲାଇ 2019) ।

ପରିଶେଷରେ, ମେସର୍ସ ମାହେଶ୍ୱରୀ ଖଣି ପ୍ରାଇଭେଟ ଲିମିଟେଡ ଦ୍ୱାରା ପ୍ରଦତ୍ତ (ମାର୍ଚ୍ଚ 2021) ପ୍ରତିବେଦନରେ ଆକଳନ କରାଗଲା ଯେ, ଖଣି ପଟା ଅଞ୍ଚଳରେ କେବଳ ପ୍ରାୟ 6,697 ଏମ୍‌ଟି 40 ପ୍ରତିଶତରୁ କମ୍ କ୍ରୋମ ଅଂଶ ଥିବା କ୍ରୋମ ପଥର ଗଠିତ ରହିଥିଲା । ଫଳରେ ବିରାସଲ ଖଣି କ୍ରୋମାଇଟ ଉତ୍ତୋଳନ ପାଇଁ ଆଶାଜନକ ନଥିବା କଥାକୁ ଦୃଢ଼ିଭୂତ କଲା ଯାହାକି ଏମ୍‌ଇସିଏଲ୍ ପ୍ରତିବେଦନରୁ ପୂର୍ବରୁ ଜଣାପଡିଥିଲା ଏବଂ ଦୁଇ ଆଭ୍ୟନ୍ତରୀଣ ସମିତି ପ୍ରତିବେଦନରେ ଦୋହରା ଯାଇଥିଲା । ଓଏମ୍‌ସି ପରବର୍ତ୍ତୀ ସମୟରେ ଖଣି ପଟା ଫେରସ୍ତ ପାଇଁ ନିଷ୍ପତ୍ତି ନେଇଥିଲେ (ଅକ୍ଟୋବର 2021) ।

ଏହିପରି, କ୍ରୋମାଇଟ ଉତ୍ତୋଳନ ପାଇଁ ବିରାସଲ ଖଣି ପଟାର ଅଣ-ସମ୍ଭାବ୍ୟତା ବିଷୟରେ ଏମ୍‌ଇସିଏଲ୍ ପ୍ରତିବେଦନର ପର୍ଯ୍ୟବେକ୍ଷଣ ଓ ଆଭ୍ୟନ୍ତରୀଣ ସମିତିଗୁଡ଼ିକର ସୁପାରିଶଗୁଡ଼ିକୁ ବିନା କୌଣସି ଆଧାରରେ ଅଣଦେଖା କରି ଏବଂ ବଦଳରେ ଖଣି ପଟା ଅଞ୍ଚଳର ଆଉ ଏକ ଅନୁଷ୍ଠାନ ବେସରକାରୀ ସଂସ୍ଥା ଦ୍ୱାରା କରାଇବାରୁ 7.40 କୋଟି ଟଙ୍କାର ପରିହାର୍ଯ୍ୟ ବ୍ୟୟ ହୋଇଥିଲା ।

ଅନୁକ୍ଳେଦଟି 19 ଜାନୁଆରୀ 2023ରେ ସରକାରଙ୍କୁ ଜାରି କରାଯାଇଥିଲା । ଏହାର ଉତ୍ତର ଏପର୍ଯ୍ୟନ୍ତ ପ୍ରାପ୍ତ ହୋଇନାହିଁ (ଫେବୃୟାରୀ 2023) ।

**4.8 ରାଜସ୍ୱ ହାନି**

**ଓଏମ୍‌ସିର ଗନ୍ତମାର୍ଦ୍ଦନ ଅଞ୍ଚଳରେ ଲୁହାପଥର ଗୁଣ୍ଡର ସର୍ବନିମ୍ନ ମୂଲ୍ୟର ଅନୁଚିତ ଧାର୍ଯ୍ୟ ହେତୁ 2.98 କୋଟି ଟଙ୍କାର ରାଜସ୍ୱ ହାନି**

ଓଡ଼ିଶା ଖଣି ନିଗମ ଲିମିଟେଡ୍ (ଓଏମ୍‌ସି) ଇ-ନିଲାମରେ ନିର୍ଣ୍ଣିତ ମୂଲ୍ୟରେ ଇ-ନିଲାମ କ୍ରେତାମାନଙ୍କୁ ଏବଂ ଇ-ନିଲାମରେ ହାସଲ ହୋଇଥିବା ଓଜନ ହାରାହାରି ମୂଲ୍ୟ<sup>84</sup>ରେ ଦୀର୍ଘକାଳୀନ ସଂଯୋଗ (ଏଲଟିଏଲ୍) କ୍ରେତାମାନଙ୍କୁ ବିଭିନ୍ନ ପ୍ରକାର ଖଣିଜ ପଥର ଯଥା, ଲୁହାପଥର, କ୍ରୋମ୍ ପଥର, ମାଙ୍ଗାନିଜ୍ ପଥର ଇତ୍ୟାଦି ଯୋଗାଇଥାଏ । ଇ-ନିଲାମର ସର୍ବନିମ୍ନ ମୂଲ୍ୟ ଯଥାକ୍ରମେ ବଜାର ବୁଦ୍ଧିମତ୍ତା ପ୍ରତିବେଦନ, ଷ୍ଟିଲ ମିଷ୍ଟ ଡ୍ରେସାଇଲର୍ ଦ୍ୱାରା ପ୍ରକାଶିତ ତିଆରି ଦ୍ରବ୍ୟର ମୂଲ୍ୟ ଏବଂ ଶେଷ ଇ-ନିଲାମର ଷ୍ଟକ ସ୍ଥିତି ଅନୁସାରେ ଓଏମ୍‌ସି ବୋର୍ଡର ବିକ୍ରୟ ସମିତି (ଏସ୍‌ସିବି) ଦ୍ୱାରା ସ୍ଥିରୀକୃତ ହୋଇଥାଏ ।

21 ଅକ୍ଟୋବର 2019ରେ ହୋଇଥିବା ଇ-ନିଲାମ ଅନୁସାରେ ଗନ୍ତମାର୍ଦ୍ଦନ ଅଞ୍ଚଳରେ ଇ-ନିଲାମ କ୍ରେତାମାନଙ୍କୁ ଏମ୍‌ଟି ପ୍ରତି 1,100 ଟଙ୍କାରୁ 1,150 ଟଙ୍କା ଏବଂ ଏଲଟିଏଲ୍ କ୍ରେତାମାନଙ୍କୁ ଏମ୍‌ଟି ପ୍ରତି 1,109 ଟଙ୍କାରେ

<sup>82</sup> ପ୍ରାରମ୍ଭିକ ଅନୁଷ୍ଠାନରେ ଖଣିଜ ପଥରର ଉଭୟ ପାର୍ଶ୍ୱ ଏବଂ ଭୂଲମ୍ଭ ଭାବରେ (ଭୂତାୟ ଆକାର) ବିସ୍ତାର ଓ ଚିହ୍ନଟ ପାଇଁ ଅନୁଷ୍ଠାନକୁ ଆଗକୁ ବଢ଼ାଇ ପୂର୍ବ ପର୍ଯ୍ୟାୟର ଚିହ୍ନିତ ଖଣିଜ ଜମା କ୍ଷେତ୍ରର ପ୍ରାରମ୍ଭିକ ଚିତ୍ରଣ ଅନ୍ତର୍ଭୁକ୍ତ ।  
<sup>83</sup> ବିସ୍ତୃତ ଅନୁଷ୍ଠାନର ନମୁନା ମାଧ୍ୟମରେ ହାସଲ ହୋଇଥିବା ଏକ ଜଣାଶୁଣା ଖଣିଜ ଜମାର ବିସ୍ତୃତ ତିନୋଟି ତାଲମେନସନର ଚିତ୍ରଣ ଅନ୍ତର୍ଭୁକ୍ତ, ଯେପରିକି ଉପର ପାଶ୍ୱରେ ବାହାରି ରହିଥିବା ସ୍ତର, ଗର୍ଭ, ଖାଲ, ବୋରହୋଲ, ଶ୍ୟାଫ୍ଟ୍ ଏବଂ ସୂତକ ଇତ୍ୟାଦି ।  
<sup>84</sup> ହାରାହାରି ଓଜନ ମୂଲ୍ୟ ଇ-ନିଲାମରେ ପ୍ରାପ୍ତ ବିତ୍ ମୂଲ୍ୟ ଏବଂ ବିତ୍ ପରିମାଣ ଦ୍ୱାରା ହିସାବ କରାଯାଏ ଯଥା  $\{(ମୂଲ୍ୟ1 \times ପରିମାଣ1) + (ମୂଲ୍ୟ2 \times ପରିମାଣ2)\} / (ପରିମାଣ1 + ପରିମାଣ2)$

ଲୁହାପଥର ଗୁଣ୍ଡ ବିକ୍ରି କରାଯାଇଥିଲା<sup>85</sup> ଯାହାର ସର୍ବନିମ୍ନ ମୂଲ୍ୟ 1,000 ଟଙ୍କା ପ୍ରତି ଏମ୍‌ଟି ଥିଲା। କିନ୍ତୁ, ଗନ୍ଧମାର୍ଦ୍ଦନ ଅଞ୍ଚଳର ପରବର୍ତ୍ତୀ ଇ-ନିଲାମ (21 ଡିସେମ୍ବର 2019) ପାଇଁ, କୌଣସି ନିର୍ଦ୍ଦିଷ୍ଟ କାରଣ ନଦର୍ଶାଇ ବିକ୍ରୟ ସମିତି ସର୍ବନିମ୍ନ ମୂଲ୍ୟକୁ ଶେଷ ନିଲାମର (21 ଅକ୍ଟୋବର 2019) ସର୍ବନିମ୍ନ ମୂଲ୍ୟ 1,000 ପ୍ରତି ଏମ୍‌ଟି ସହିତ ସମାନ ରଖିବା ପାଇଁ ନିଷ୍ପତ୍ତି ନେଇଥିଲେ (17 ଡିସେମ୍ବର 2019)। ବିକ୍ରୟ ସମିତି ଗନ୍ଧମାର୍ଦ୍ଦନ ଅଞ୍ଚଳ ପାଇଁ ବଜାର ବୁଦ୍ଧିମତା ପ୍ରତିବେଦନକୁ ବିରୋଧ କରିନଥିଲା କିନ୍ତୁ ସେହି ସଭାରେ ଏସ୍‌ସିବି କୋଇଡା ଅଞ୍ଚଳ ପାଇଁ ବଜାର ବୁଦ୍ଧିମତା ପ୍ରତିବେଦନକୁ ବିରୋଧ କରି ଲୁହାପଥର ଗୁଣ୍ଡ ସର୍ବନିମ୍ନ ମୂଲ୍ୟକୁ 950 ଟଙ୍କାରୁ 1,100 ଟଙ୍କା ପ୍ରତି ଏମ୍‌ଟିକୁ ବୃଦ୍ଧି କରିଥିଲା (16 ପ୍ରତିଶତ ବୃଦ୍ଧି)। ଏହା ମଧ୍ୟ ଉଲ୍ଲେଖଯୋଗ୍ୟ ଯେ, କୋଇଡା ଅଞ୍ଚଳରେ ଏହି ଉଚ୍ଚ ସର୍ବନିମ୍ନ ମୂଲ୍ୟ ସତ୍ତ୍ୱେ, କମ୍ପାନୀ 1,650ରୁ 1,700 ଟଙ୍କା ପ୍ରତି ଏମ୍‌ଟିର ନିଲାମ ମୂଲ୍ୟ ହାସଲ କରିଥିଲା ଯାହା ସଂଶୋଧିତ ସର୍ବନିମ୍ନ ମୂଲ୍ୟଠାରୁ 50 ପ୍ରତିଶତ ଅଧିକ ଅଟେ। ଏହା ଲୁହାପଥର ଗୁଣ୍ଡର ବଜାର ମୂଲ୍ୟର ବୃଦ୍ଧି ଧାରାକୁ ସୂଚିତ କରେ।

ସମୀକ୍ଷାରୁ ଦେଖାଗଲା ଯେ, ବଜାରର ଉତ୍ପାଦନ ଏବଂ ମୂଲ୍ୟକୁ ବିରୋଧ ନକରିବା ଦ୍ୱାରା ଓଏମ୍‌ସିକୁ 2.98 କୋଟି ଟଙ୍କାର ରାଜସ୍ୱ ହାନି ହୋଇଥିଲା ଯାହା ନିମ୍ନରେ ଦିଆଯାଇଛି:

- ଷ୍ଟିଲ ମିଷ୍ଟ୍ ଡ୍ରେସାଇଙ୍ଗ୍ ଅନୁଯାୟୀ ଅକ୍ଟୋବର 2019ରୁ ଡିସେମ୍ବର 2019 ମଧ୍ୟରେ ତିଆରି ଦ୍ରବ୍ୟର ଉତ୍ପାଦନ ବୃଦ୍ଧି ପାଇଥିଲା। ଅଧିକତ୍ର, କୋଇଡା ଅଞ୍ଚଳର ସର୍ବନିମ୍ନ ମୂଲ୍ୟର ବୃଦ୍ଧି ସତ୍ତ୍ୱେ କମ୍ପାନୀ ଗନ୍ଧମାର୍ଦ୍ଦନ ଅଞ୍ଚଳର ସର୍ବନିମ୍ନ ମୂଲ୍ୟର ବୃଦ୍ଧି କରିବାରେ ବିଫଳ ହୋଇଥିଲା।
- କୋଇଡା ଅଞ୍ଚଳର ଅଧିକ ଉତ୍ପାଦନ ଏବଂ ସର୍ବନିମ୍ନ ମୂଲ୍ୟର ବୃଦ୍ଧିକୁ ଦୃଷ୍ଟିରେ ରଖି ଗନ୍ଧମାର୍ଦ୍ଦନ ଅଞ୍ଚଳର ଲୁହାପଥର ଗୁଣ୍ଡର ସର୍ବନିମ୍ନ ମୂଲ୍ୟକୁ ସର୍ବନିମ୍ନ 1,100 ଟଙ୍କା ପ୍ରତି ଏମ୍‌ଟିରେ ବୃଦ୍ଧି କରାଯିବାର ଆବଶ୍ୟକତା ଥିଲା ଯାହାକି ଗତ ଇ-ନିଲାମ (21 ଅକ୍ଟୋବର 2019)ରେ ଆବିଷ୍କାର ହୋଇଥିଲା ଯଥା 1,100ରୁ 1,150 ପ୍ରତି ଏମ୍‌ଟି। କିନ୍ତୁ, ଓଏମ୍‌ସି 31 ଡିସେମ୍ବର 2019ରୁ 20 ଫେବୃଆରୀ 2020 ମଧ୍ୟରେ ଗନ୍ଧମାର୍ଦ୍ଦନ ଅଞ୍ଚଳର ଇ-ନିଲାମ କ୍ଲେଡାକୁ 1,000 ଟଙ୍କାରୁ 1,050 ଟଙ୍କା ପ୍ରତି ଏମ୍‌ଟି ଏବଂ ଏଲ୍‌ଟିଏଲ୍ କ୍ଲେଡାକୁ 1,028 ଟଙ୍କା ପ୍ରତି ଏମ୍‌ଟିରେ ବିକ୍ରି କଲା।

ଏହିପରି, ସର୍ବନିମ୍ନ ମୂଲ୍ୟକୁ କମ ହାରରେ ନିର୍ଦ୍ଧାରିତ କରିବା ଦ୍ୱାରା ଗନ୍ଧମାର୍ଦ୍ଦନ ବ୍ଲକ୍-ବିରେ 31 ଡିସେମ୍ବର 2019ରୁ 20 ଫେବୃଆରୀ 2020 ମଧ୍ୟରେ 4,11,323.700 ଏମ୍‌ଟି ଲୁହାପଥର ଗୁଣ୍ଡ ବିକ୍ରି କରି 2.98 କୋଟି ଟଙ୍କାର ରାଜସ୍ୱ ହାନି ହୋଇଥିଲା।

ସରକାର କହିଲେ (ଜୁନ 2022) ଯେ, ସର୍ବନିମ୍ନ ମୂଲ୍ୟର ନିର୍ଦ୍ଧାରଣ ଇ-ନିଲାମର ନିଲାମ ମୂଲ୍ୟ ଏବଂ ଏଲ୍‌ଟିଏଲ୍ ଓ ଇ-ନିଲାମ କ୍ଲେଡାଙ୍କ ଦ୍ୱାରା ଉପାୟାୟିତ ସାମଗ୍ରିର ସ୍ଥିତିଠାରୁ ସାଧୁ ଅଟେ।

ଉତ୍ତରୀ ଗ୍ରହଣୀୟ ନଥିଲା କାରଣ ତିଆରି ଦ୍ରବ୍ୟର ବର୍ଦ୍ଧିତ ଉତ୍ପାଦନକୁ ବିରୋଧ କରି କୋଇଡା ଅଞ୍ଚଳରେ ସର୍ବନିମ୍ନ ମୂଲ୍ୟର ବୃଦ୍ଧି କରାଯାଇଥିଲା ବେଳେ ସମିତି ଗନ୍ଧମାର୍ଦ୍ଦନ ଅଞ୍ଚଳ ପାଇଁ ସର୍ବନିମ୍ନ ମୂଲ୍ୟକୁ ବୃଦ୍ଧି କରିବାରେ ବିଫଳ ହୋଇଥିଲା। ଏହା ପୂର୍ବରୁ ନିଲାମର ସର୍ବନିମ୍ନ ମୂଲ୍ୟକୁ ବଜାୟ ରଖିଥିଲା ଯଦିଓ କମ୍ପାନୀ ପୂର୍ବ ନିଲାମର ସର୍ବନିମ୍ନ ମୂଲ୍ୟଠାରୁ ନିଲାମ ମୂଲ୍ୟରେ 10 ପ୍ରତିଶତ ଅଧିକ ପାଇଥିଲା। ବଜାର ବୁଦ୍ଧିମତା ପ୍ରତିବେଦନକୁ ବିରୋଧ ନକରିବା ଦର୍ଶାଉଛି ଯେ ସର୍ବନିମ୍ନ ମୂଲ୍ୟ ନିର୍ଦ୍ଧାରଣରେ ତ୍ରୁଟି ହୋଇଥିଲା ଯାହାଦ୍ୱାରା ରାଜସ୍ୱ ହାନି ହୋଇଥିଲା। ଅଧିକତ୍ର, ସର୍ବନିମ୍ନ ମୂଲ୍ୟକୁ କମରେ ନିର୍ଦ୍ଧାରିତ କରିବା ଦ୍ୱାରା ଅଧିକ ମୂଲ୍ୟର ନିଲାମ ପାଇବାର ସୁଯୋଗରୁ ଓଏମ୍‌ସି ବଞ୍ଚିତ ହେଲା।

ସରକାର ପୁଣି କହିଲେ ଯେ, ଅକ୍ଟୋବରରୁ ଡିସେମ୍ବର 2019 ମଧ୍ୟରେ ତିଆରି ଦ୍ରବ୍ୟର ମୂଲ୍ୟ ଧାରା ଇସ୍ପାତ ମିଷ୍ଟ ଡ୍ରେସାଇଙ୍ଗ୍‌ରେ ଏକ ସାମାନ୍ୟ/ନଗଣ୍ୟ ପରିବର୍ତ୍ତନ ହୋଇଥିଲା।

<sup>85</sup> 23 ଅକ୍ଟୋବର 2019ରୁ 20 ଡିସେମ୍ବର 2019 ମଧ୍ୟରେ

ଏହି ଉତ୍ତରଟି ଗୃହଣୀୟ ନଥିଲା କାରଣ ଇସ୍ପାତ ମିଷ୍ଟ୍ ଡ୍ରେସାଇଙ୍ଗ୍ ଅନୁଯାୟୀ ତିଆରି ଦ୍ରବ୍ୟର ମୂଲ୍ୟରେ ନଭେମ୍ବରରୁ ଡିସେମ୍ବର 2019 ମଧ୍ୟରେ 5,100ରୁ 5,500 ଟଙ୍କା ପର୍ଯ୍ୟନ୍ତ ଆଠ ଶତକଡ଼ାର ବୃଦ୍ଧି ନଗଣ୍ୟ ନଥିଲା।

ସାମଗ୍ରୀକ ବଜାର ଧାରା ଏବଂ ଦ୍ରବ୍ୟ ଉଠାଣ ସ୍ଥିତିକୁ ଆଧାର କରି ସର୍ବନିମ୍ନ ମୂଲ୍ୟ ନିର୍ଦ୍ଧାରଣ କରିବା ପାଇଁ ସରକାର, ଓଏମ୍‌ସିକୁ ପରାମର୍ଶ ଦେବା ଉଚିତ।

**4.9 କ୍ରୋମ ପଥରର ସର୍ବନିମ୍ନ ମୂଲ୍ୟର ଭୁଲ ନିର୍ଦ୍ଧାରଣ**

**କ୍ରୋମ ପଥର ବିକ୍ରୟ ପାଇଁ ସର୍ବନିମ୍ନ ମୂଲ୍ୟର ଭୁଲ ନିର୍ଦ୍ଧାରଣ ହେତୁ 1.97 କୋଟି ଟଙ୍କାର ରାଜସ୍ୱ କ୍ଷତି**

କ୍ରୋମ ପଥର<sup>86</sup> ଖଣିରୁ ଉତ୍ତୋଳନ କରାଯାଇଥାଏ। ଉତ୍ତୋଳିତ କ୍ରୋମ ପଥରକୁ କ୍ରୋମିୟମର ଭାଗ ଅନୁଯାୟୀ ‘ଗ୍ରେଡେଡ୍’ (40 ପ୍ରତିଶତ କିମ୍ବା ତଦୁର୍ଦ୍ଧ କ୍ରୋମିୟମ ଭାଗ) କିମ୍ବା ‘ସବ-ଗ୍ରେଡେଡ୍’ (40 ପ୍ରତିଶତରୁ କମ କ୍ରୋମିୟମ ଭାଗ) ଭାବରେ ବିଭକ୍ତ କରାଯାଇଥାଏ। ଗ୍ରେଡେଡ୍ କ୍ରୋମ ପଥର ଇ-ନିଲାମ ମାଧ୍ୟମରେ ବଜାରରେ ସିଧା ବିକ୍ରି କରାଯାଉଥିବା ବେଳେ ‘ସବ-ଗ୍ରେଡେଡ୍’ କ୍ରୋମ ପଥରକୁ ‘ବେନିଫିସିଏସନ୍’ ନାମକ ଏକ ପ୍ରକ୍ରିୟା ଦ୍ୱାରା କ୍ରୋମ ଭାଗ ବୃଦ୍ଧି କରାଯିବାର ଆବଶ୍ୟକତା ପଡିଥାଏ। କ୍ରୋମ ପଥର ‘ବେନିଫିସିଏସନ୍’ ଏକ କ୍ରୋମ ପଥର ବେନିଫିସିଏସନ୍ ଯନ୍ତ୍ର (ସିଓବିପି) ଦ୍ୱାରା ହୋଇଥାଏ ଯାହାକି ଗ୍ରେଡେଡ୍ କ୍ରୋମ ପଥର ଭୁଲ୍ୟ ଅଧିକ ପ୍ରତିଶତ ବା ବର୍ଗର କ୍ରୋମିୟମ ଥିବା କ୍ରୋମ କନ୍ସେଣ୍ଟ୍ରେଟ୍ ଉତ୍ପାଦନ କରିଥାଏ। ଏହି ପ୍ରକ୍ରିୟାରେ କିଛି ବର୍ଜ୍ୟବସ୍ତୁ ଉତ୍ପନ୍ନ ହୁଏ ଏବଂ ଆୟତନ ହ୍ରାସ ପାଏ ଯାହାକୁ ‘ଟେଲିଙ୍ଗ୍ କ୍ଷତି’ କୁହାଯାଏ। ସବ-ଗ୍ରେଡେଡ୍ କ୍ରୋମ ପଥରରୁ କ୍ରୋମ କନ୍ସେଣ୍ଟ୍ରେଟ୍‌ର ପୁନରୁଦ୍ଧାର ହାର ଟେଲିଙ୍ଗ୍ କ୍ଷତି ବାଦ ଦେବା ପରେ ବିବେଚନା କରାଯାଏ। କ୍ରୋମ କନ୍ସେଣ୍ଟ୍ରେଟ୍ ଉଚ୍ଚ କାର୍ବନ ଫେରୋକ୍ରୋମ (ଏଚ୍‌ସିଏଫ୍‌ସି) ଉତ୍ପାଦନ କରିବା ପାଇଁ ବଜାରରେ ବିକ୍ରୟ କରାଯାଏ। ଏହି ଏଚ୍‌ସିଏଫ୍‌ସିକୁ ନିଷ୍କଳଙ୍କ ଷ୍ଟିଲ ଶିଳ୍ପ ଦ୍ୱାରା ଉପଯୋଗ କରାଯାଏ।

ଓଡିଶା ଖଣି ନିଗମ ଲିମିଟେଡ୍ (ଓଏମ୍‌ସି)ର ଖଣି ପଟ୍ଟା ଅଞ୍ଚଳରେ ଏକ ସିଓବିପି ସ୍ଥାପିତ ଥିଲା ଏବଂ ଏହାର ଡିଜାଇନ୍ ଅନୁସାରେ ଏହା 87 ପ୍ରତିଶତ ପୁନରୁଦ୍ଧାର ହାରରେ କ୍ରୋମ କନ୍ସେଣ୍ଟ୍ରେଟ୍ ଉତ୍ପାଦନ କରେ ଓ 13 ପ୍ରତିଶତ ପ୍ରକ୍ରିୟା ସମୟରେ କ୍ଷତି ହୋଇଥାଏ। ଭାରତ ସରକାରଙ୍କ ପରିବେଶ, ଜଳାଳ ଓ ଜଳବାୟୁ ପରିବର୍ତ୍ତନ ମନ୍ତ୍ରାଳୟ ଦ୍ୱାରା ବିହିତ ପରିବେଶ ସର୍ଭାବଳୀର ଅନୁପାଳନ ନକରିବାରୁ 01 ଅପ୍ରେଲ 2017ରୁ ସିଓବିପି ବନ୍ଦ ହୋଇଯାଇଥିଲା। ଓଏମ୍‌ସି କ୍ରୋମାଇଟ ଖଣିର ଖଣି ଯୋଜନାରେ ସବ-ଗ୍ରେଡେଡ୍ କ୍ରୋମ ପଥରର ସିଧାସଳଖ ବିକ୍ରୟ ପାଇଁ ପ୍ରାବଧାନ ନଥିବାରୁ ସବ-ଗ୍ରେଡେଡ୍ କ୍ରୋମ ପଥରର ଜାତୀୟ ଇ-ନିଲାମ ମାଧ୍ୟମରେ ବିକ୍ରୟ ସମ୍ଭବ ନଥିଲା। ସିଧାସଳଖ ବିକ୍ରୟ ପାଇଁ ଓଏମ୍‌ସି ଅନୁମତି ମଧ୍ୟ ମାଗି ନଥିଲେ। ଫଳରେ, ଜମି ପଟ୍ଟା ଅଞ୍ଚଳରେ ବେନିଫିସିଏସନ୍ ନିମିତ୍ତ ସବ-ଗ୍ରେଡେଡ୍ କ୍ରୋମ ପଥର ବହୁତ ପରିମାଣରେ ଜମା ହୋଇ ରହିଥିବାରୁ ଖଣି ପରିଚାଳନାରେ ପ୍ରତିବନ୍ଧକ ଉତ୍ପନ୍ନିଥିଲା। ସେହି ଅନୁଯାୟୀ, ଭାରତୀୟ ଖଣି ସଂସ୍ଥାଠାରୁ ଅନୁମତି ହାସଲ ପରେ ଜମା ହୋଇ ରହିଥିବା ସବ-ଗ୍ରେଡେଡ୍ କ୍ରୋମ ପଥରର ଇ-ନିଲାମ ମାଧ୍ୟମରେ ବିକ୍ରୟ ପାଇଁ ଓଏମ୍‌ସି ନିଷ୍ପତ୍ତି ନେଲେ (ଅକ୍ଟୋବର 2019) ଏବଂ ଇ-ନିଲାମ (ମଇ 2020) ପାଇଁ ସର୍ବନିମ୍ନ ମୂଲ୍ୟ ସ୍ଥିରୀକୃତ କରିବା ପାଇଁ ପଦକ୍ଷେପ ନିର୍ଦ୍ଧାରଣ କଲେ।

ଉପଯୁକ୍ତ ପଦକ୍ଷେପ ଅନୁଯାୟୀ, ଓଏମ୍‌ସି ପ୍ରଥମେ ଏଚ୍‌ସିଏଫ୍‌ସିର ବଜାର ମୂଲ୍ୟ ସଂଗ୍ରହ କଲେ। ବଜାର ମୂଲ୍ୟରୁ ବିଭିନ୍ନ ଗ୍ରେଡର କ୍ରୋମ କନ୍ସେଣ୍ଟ୍ରେଟ୍‌ର ମୂଲ୍ୟ ନିର୍ଣ୍ଣୟ କରାଯାଇଥିଲା। ଏହି ମୂଲ୍ୟଗୁଡ଼ିକରୁ ବେନିଫିସିଏସନ୍ ଖର୍ଚ୍ଚ ବାଦ ଦେବା ପରେ ପଶ୍ଚାତ ଗଣନା ମାଧ୍ୟମରେ ସବ-ଗ୍ରେଡେଡ୍ କ୍ରୋମ ପଥରର ମୂଲ୍ୟ ଧାର୍ଯ୍ୟ କରାଯାଇଥିଲା। ଏହି ମୂଲ୍ୟକୁ ସବ-ଗ୍ରେଡେଡ୍ କ୍ରୋମ ପଥରର ଇ-ନିଲାମ ପାଇଁ ସର୍ବନିମ୍ନ ମୂଲ୍ୟ ରଖାଯାଇଥିଲା। ସବ-ଗ୍ରେଡେଡ୍ କ୍ରୋମ ପଥରର ସର୍ବନିମ୍ନ ମୂଲ୍ୟ ନିର୍ଦ୍ଧାରଣ କରିବାପାଇଁ, ଓଏମ୍‌ସି ଏହାର ସିଓବିପିରୁ 2014-15ରୁ 2016-17 ସମୟ ଅବଧି ମଧ୍ୟରେ କ୍ରୋମ କନ୍ସେଣ୍ଟ୍ରେଟ୍‌ର ହାରାହାରି ଉତ୍ପାଦନକୁ ଗ୍ରହଣ କରିବାକୁ ନିଷ୍ପତ୍ତି ନେଇଥିଲେ। କାରଣ

<sup>86</sup> କ୍ରୋମିୟମ ପଥରର ଗୁରୁତ୍ୱପୂର୍ଣ୍ଣ ପ୍ରୟୋଗଗୁଡ଼ିକ ହେଉଛି ନିଷ୍କଳଙ୍କ ଷ୍ଟିଲ, ଧୂସର କାଷ୍ଠ ଲୁହା, ଲୌହମୁକ୍ତ ଉଚ୍ଚ ଚାପମାତ୍ରା ମିଶ୍ରଧାତୁ ଏବଂ ପୃଷ୍ଠ ସୁରକ୍ଷା ପାଇଁ କ୍ରୋମିୟମ ପ୍ଲେଟିଂ ଉତ୍ପାଦନରେ

01 ଅପ୍ରେଲ 2017ଠାରୁ ସିଏସ୍‌ସି ବନ୍ଦ ରହିଥିଲା। ହାରାହାରି ପୁନରୁଦ୍ଧାର ହାର 42.30 ପ୍ରତିଶତ ବୋଲି ହିସାବ କରାଗଲା। ସବ-ଗ୍ରେଡ କ୍ରୋମ ପଥରର ମଇ 2020 ଏବଂ ଅଗଷ୍ଟ 2020ରେ ଦୁଇଟି ଇ-ନିଲାମ ମାଧ୍ୟମରେ ବିକ୍ରୟ ନିମିତ୍ତ ସର୍ବନିମ୍ନ ମୂଲ୍ୟ ଯଥାକ୍ରମେ 1,941 ଟଙ୍କା ପ୍ରତି ଏମ୍‌ଟି ଏବଂ 2,181 ଟଙ୍କା ପ୍ରତି ଏମ୍‌ଟି ସ୍ଥିର କରାଯାଇଥିଲା। ଉପର୍ଯ୍ୟୁକ୍ତ ମୂଲ୍ୟରେ ଓଏମ୍‌ସି ଦୁଇଟି ଇ-ନିଲାମ ମାଧ୍ୟମରେ 88,338.42 ଏମ୍‌ଟି ସବ-ଗ୍ରେଡ କ୍ରୋମ ପଥର ବିକ୍ରୟ କରିଥିଲେ।

ସମୀକ୍ଷାରୁ ଦେଖାଗଲା ଯେ, ଓଏମ୍‌ସି ଦ୍ୱାରା ଗୃହିତ ପଦ୍ଧତିରେ ସର୍ବନିମ୍ନ ମୂଲ୍ୟର ନିର୍ଦ୍ଧାରଣ ଭୁଲ ଥିଲା। ଯଦିଓ ଓଏମ୍‌ସି ଦ୍ୱାରା 2014-17 ମଧ୍ୟରେ ହାରାହାରି ପୁନରୁଦ୍ଧାର ହାର 42.30 ପ୍ରତିଶତ ବୋଲି ନିର୍ଦ୍ଧାରଣ କରାଯାଇଥିଲା, ତାହାକୁ ପ୍ରକୃତ ହିସାବ ସମୟରେ 38.76 ପ୍ରତିଶତ ଭାବରେ ନିଆଯାଇଥିଲା। ଫଳସ୍ୱରୂପ, ଦୁଇଟି ଇ-ନିଲାମର ସର୍ବନିମ୍ନ ମୂଲ୍ୟରେ 211 ଟଙ୍କା ପ୍ରତି ଏମ୍‌ଟି ଓ 230 ଟଙ୍କା ପ୍ରତି ଏମ୍‌ଟି ଲେଖାଏଁ କମିଯାଇଥିଲା। ସର୍ବନିମ୍ନ ମୂଲ୍ୟ କମ ସ୍ଥିର କରିବାରୁ କମ ମୂଲ୍ୟରେ ନିଲାମ ଡକାଯାଇଥିଲା, ଫଳରେ 88,388.42 ଏମ୍‌ଟି ସବ-ଗ୍ରେଡ କ୍ରୋମର ବିକ୍ରୟରୁ ବିକ୍ରୟ ମୂଲ୍ୟ 1.97 କୋଟି ଟଙ୍କା କମ ଆଦାୟ ହୋଇଥିଲା (ସବିଶେଷ ହିସାବ ପରିଶିଷ୍ଟ 19ରେ ଦିଆଯାଇଅଛି)।

ଏହିପରି, ଓଏମ୍‌ସି ଦ୍ୱାରା ଗୃହିତ ପଦ୍ଧତିରେ ନିର୍ଦ୍ଧାରଣ କରାଯାଇଥିବା ହାରର ଭୁଲ ପ୍ରୟୋଗ ହେତୁ ସବ-ଗ୍ରେଡ କ୍ରୋମ ପଥରର ସର୍ବନିମ୍ନ ମୂଲ୍ୟ କମ ନିର୍ଦ୍ଧାରଣ କରାଯାଇଥିଲା ଏବଂ ଫଳତଃ 1.97 କୋଟି ଟଙ୍କାର ରାଜସ୍ୱ କମ ଆଦାୟ ହୋଇଥିଲା।

ପରିଚାଳନା କର୍ତ୍ତୃପକ୍ଷ ପ୍ରତ୍ୟୁତ୍ତର ଦେଲେ (ଡିସେମ୍ବର 2022) ଯେ, ଓଏମ୍‌ସି ମୂଲ୍ୟ ନିଷ୍ପତ୍ତି କରିନଥିଲେ, କେବଳ ମାତ୍ର ସର୍ବନିମ୍ନ ମୂଲ୍ୟ ନିର୍ଦ୍ଧାରଣ କରିଥିଲେ ଏବଂ ଉତ୍ପାଦର ମୂଲ୍ୟ ଇ-ନିଲାମ ମାଧ୍ୟମରେ ପ୍ରତିଯୋଗିତାମୂଳକ ଓ ଖୋଲା ନିଲାମ ତାକ ପ୍ରକ୍ରିୟାରେ ବଜାର ଦ୍ୱାରା ସ୍ଥିରକୃତ ହୋଇଥିଲା। ପ୍ରତ୍ୟୁତ୍ତରଟି ଗ୍ରହଣୀୟ ନଥିଲା କାରଣ ସବ-ଗ୍ରେଡ କ୍ରୋମ ପଥର ଏକ ନିୟମିତ କିଣାବିକା ଉତ୍ପାଦ ନଥିଲା ଏବଂ ସର୍ବନିମ୍ନ ମୂଲ୍ୟର କମ ନିର୍ଦ୍ଧାରଣ ସୂଚିତ ଥିଲା ଯେ, ଉତ୍ପାଦକୁ କମ ମୂଲ୍ୟରେ ବିକ୍ରି କରିବା। ତେଣୁ ଓଏମ୍‌ସି ଦ୍ୱାରା ନିଷ୍ପତ୍ତି କରାଯାଇଥିବା 42.30 ପ୍ରତିଶତ ପୁନରୁଦ୍ଧାର ହାରକୁ ନେଇ ସର୍ବନିମ୍ନ ମୂଲ୍ୟର ନିର୍ଦ୍ଧାରଣ ଅତ୍ୟଧିକ ଯତ୍ନ ସହକାରେ କରାଯିବା ଉଚିତ ଥିଲା। ଦ୍ୱିତୀୟତଃ, ପ୍ରଥମ ଇ-ନିଲାମ (ମଇ 2020)ର ବିକ୍ରି ସର୍ବନିମ୍ନ ମୂଲ୍ୟରେ ହିଁ ହୋଇଥିବାରୁ ଦ୍ୱିତୀୟ ଇ-ନିଲାମ ପାଇଁ ସର୍ବନିମ୍ନ ମୂଲ୍ୟ ପ୍ରଥମ ଇ-ନିଲାମର ବଜାର ସୂଚନାକୁ ସଠିକ ଭାବରେ ବ୍ୟବହାର ପୂର୍ବକ ନିର୍ଦ୍ଧାରଣ କରି ରାଜସ୍ୱ ବଢ଼ାଇବାର ଥିଲା। କିନ୍ତୁ, ଏହା ହୋଇନଥିଲା।

ଅନୁକ୍ଷେପଟି ସରକାରଙ୍କୁ 06 ଜାନୁଆରୀ 2023ରେ ଜାରି କରାଯାଇଥିଲା ଓ ପରେ 22 ଫେବୃଆରୀ 2023ରେ ଅନୁସ୍ଥାପନ ପଠାଯାଇଥିଲା, ପ୍ରତ୍ୟୁତ୍ତର ଏପର୍ଯ୍ୟନ୍ତ (ଫେବୃଆରୀ 2023) ପ୍ରାପ୍ତ ହୋଇନଥିଲା।

**ଓଡ଼ିଶା ରାଜ୍ୟ ଆରକ୍ଷା ଗୃହ ନିର୍ମାଣ ଏବଂ କଲ୍ୟାଣ ନିଗମ ଲିମିଟେଡ୍**

**4.10 ସୁଧର ପରିହାର୍ଯ୍ୟ ଷଡ଼ି**

**ଅଧିକ ଦ୍ରବ୍ୟ ଏବଂ ସେବାକର ପ୍ରଦାନ ହେତୁ 3.12 କୋଟି ଟଙ୍କା ଷଡ଼ି**

ଓଡ଼ିଶା ରାଜ୍ୟ ଆରକ୍ଷା ଗୃହ ନିର୍ମାଣ ଏବଂ କଲ୍ୟାଣ ନିଗମ ଲିମିଟେଡ୍ (ଓପିଏଚ୍‌ଡ୍‌ସ୍‌ସି), ରାଜ୍ୟ ଏବଂ କେନ୍ଦ୍ର ସରକାରଙ୍କର ଗୃହ ଓ ଅନ୍ୟାନ୍ୟ ବିଭାଗର ବିଭିନ୍ନ ନିର୍ମାଣ ପ୍ରକଳ୍ପଗୁଡ଼ିକୁ କାର୍ଯ୍ୟକାରୀ କରିଛି। ଓପିଏଚ୍‌ଡ୍‌ସ୍‌ସି ଦ୍ରବ୍ୟ ଏବଂ ସେବା କର (ଜିଏସ୍‌ଟି) ଅଧିନିୟମ 2017 ଅନୁଯାୟୀ ପଞ୍ଜିକୃତ ହୋଇଥିଲା ଏବଂ ବିଭିନ୍ନ ସରକାରୀ ଏଜେନ୍ସିଗୁଡ଼ିକୁ ନିର୍ମାଣ ସେବା (କାର୍ଯ୍ୟ ରୁକ୍ତିନାମା ସେବା) ଯୋଗାଣ ପାଇଁ 12 ପ୍ରତିଶତ ହାରରେ ଏବଂ ନିର୍ମାଣ ସେବା ବ୍ୟତୀତ ଅନ୍ୟ ସେବାଗୁଡ଼ିକ ଯଥା: ଘର ଭଡା, ଜୋରିମାନା ଆଦାୟ, ଟେଣ୍ଡର କାଗଜ<sup>87</sup> ବିକ୍ରି ଇତ୍ୟାଦି ଉପରେ 18 ପ୍ରତିଶତ ଜିଏସ୍‌ଟି ଦେବାର ଥିଲା।

<sup>87</sup> ଅର୍ଥ ମନ୍ତ୍ରାଳୟ, ଭାରତ ସରକାରଙ୍କ 21 ସେପ୍ଟେମ୍ବର 2017 ବିକ୍ଷେପ ଅନୁଯାୟୀ



ଦସ୍ତାବିଜଗୁଡ଼ିକର ଯାଞ୍ଚରୁ ଜଣାଗଲା ଯେ, ଓପିଏଚ୍‌ଡବ୍ଲ୍ୟୁସି, ମାର୍ଚ୍ଚ 2019 ପାଇଁ ବିଭିନ୍ନ ସରକାରୀ ଏଜେନ୍ସିମାନଙ୍କୁ ନିର୍ମାଣ ସେବା ଯୋଗାଣ ବାବଦରେ 12 ପ୍ରତିଶତ ଜିଏସ୍‌ଟି ଦେୟ ହିସାବରେ ଏକ ଜିଏସ୍‌ଟି ଦେୟ(ବାହ୍ୟ ଓ ଆଭ୍ୟନ୍ତରୀଣ ଯୋଗାଣ)ର ସାରାଂଶ ସହିତ ଜିଏସ୍‌ଟିଆର-3ବି ରିଟର୍ଣ୍ଣ 25 ସେପ୍ଟେମ୍ବର 2019ରେ ଦାଖଲ କରିଥିଲା। ଅଧିକ, ସେହି ମାର୍ଚ୍ଚ 2019 ପାଇଁ ଦ୍ରବ୍ୟ ଏବଂ ସେବାଗୁଡ଼ିକର କେବଳ ବାହ୍ୟ ଯୋଗାଣ ବାବଦରେ ଅନ୍ୟ ଏକ ରିଟର୍ଣ୍ଣ (ଜିଏସ୍‌ଟିଆର-1) ଦାଖଲ (02 ମାର୍ଚ୍ଚ 2020)ରେ ଜିଏସ୍‌ଟି ହାର ପ୍ରୟୁଜ୍ୟ 12 ପ୍ରତିଶତ ପ୍ରତିବଦଳରେ ଓପିଏଚ୍‌ଡବ୍ଲ୍ୟୁସି 18 ପ୍ରତିଶତ ଦର୍ଶାଇଥିଲା। ସେହି ଅନୁଯାୟୀ, ଇଲେକ୍ଟ୍ରୋନିକ୍ କ୍ଲେଡିଟ୍ ଲେଜରରେ<sup>88</sup> ଉପଲବ୍ଧ ଗଠିତ ଇନପୁଟ୍ ଟ୍ୟାକ୍ସ କ୍ଲେଡିଟ୍ (ଆଇଟିସି)କୁ ବ୍ୟବହାର କରି 45.33 କୋଟି ଟଙ୍କାର ଦେୟ ବାବଦକୁ 67.88 କୋଟି ଟଙ୍କା ପ୍ରଦାନ କରିଥିଲା। ଏହିପରି, ଭୁଲ ଜିଏସ୍‌ଟି ହାରକୁ ଗ୍ରହଣ କରି ମାର୍ଚ୍ଚ 2019 ପାଇଁ 22.55 କୋଟି ଟଙ୍କାର ଅଧିକ ଜିଏସ୍‌ଟି ପଇଠ ହୋଇଥିଲା।

ପରବର୍ତ୍ତୀ ସମୟରେ, କ୍ଲେଡିଟ୍ ଲେଜରରେ ଅଯଥେଷ୍ଟ ଆଇଟିସି ଗଠିତ ହେତୁ ଓପିଏଚ୍‌ଡବ୍ଲ୍ୟୁସି ମାର୍ଚ୍ଚ 2020 ପାଇଁ ରିଟର୍ଣ୍ଣ ଦାଖଲ କରିବାରେ ସକ୍ଷମ ହୋଇପାରି ନଥିଲା କାରଣ ମାର୍ଚ୍ଚ 2019 ମାସ ପାଇଁ ରିଟର୍ଣ୍ଣ ଦାଖଲ ସମୟରେ ଗଠିତ ଆଇଟିସି ବ୍ୟବହୃତ ହୋଇଯାଇଥିଲା। 24.51 କୋଟି ଟଙ୍କାର ଜିଏସ୍‌ଟି ପଇଠ କରିବା ପାଇଁ ଓପିଏଚ୍‌ଡବ୍ଲ୍ୟୁସି 24.63 କୋଟି ଟଙ୍କାର ସ୍ତାୟୀ ଜମାକୁ ସମୟ ପୂର୍ବରୁ ଭାଙ୍ଗି ଦେଇଥିଲା।

ମାର୍ଚ୍ଚ 2019 ମାସ ପାଇଁ ଜିଏସ୍‌ଟିଆର-1 ଫର୍ମରେ ତ୍ରୁଟିକୁ ସଂଶୋଧନ କରି ଓପିଏଚ୍‌ଡବ୍ଲ୍ୟୁସି ସଂଶୋଧିତ ରିଟର୍ଣ୍ଣ 04 ସେପ୍ଟେମ୍ବର 2020ରେ ଦାଖଲ କଲା ଏବଂ 22.55 କୋଟି ଟଙ୍କାର ଅଧିକ ଜିଏସ୍‌ଟି ଦେୟର ଫେରସ୍ତ ପାଇଁ ଏକ ଆବେଦନ 10 ସେପ୍ଟେମ୍ବର 2020ରେ ଦାଖଲ କଲା। ସେହି ଆବେଦନକୁ ଅଯୋଗ୍ୟ ଦାବି ଆଧାରରେ ନ୍ୟାୟ ନିର୍ଦ୍ଦେଶା କର୍ତ୍ତୃପକ୍ଷ 10 ନଭେମ୍ବର 2020 ରେ ପ୍ରତ୍ୟାଖ୍ୟାନ କରିଦେଲେ। ଏହି ଆଦେଶ ବିରୁଦ୍ଧରେ ଓପିଏଚ୍‌ଡବ୍ଲ୍ୟୁସି ଅତିରିକ୍ତ ଜମିସନର, ଜିଏସ୍‌ଟି (ଅପିଲ), ଭୁବନେଶ୍ୱରଙ୍କ ନିକଟରେ ଏକ ଅପିଲ ଦାଖଲ କଲେ ଏବଂ 0.07 କୋଟି ଟଙ୍କାର ସକ୍ଷ ଟିକସ ଦେୟକୁ ବାଦ ଦେଇ, 22.48 କୋଟି ଟଙ୍କାର ଅଧିକ ଜିଏସ୍‌ଟି ଦେୟକୁ ଫେରସ୍ତ ପାଇଁ ଅନୁମତି 10 ନଭେମ୍ବର 2021ରେ ପାଇଲେ। ଏହି ଫେରସ୍ତ ଜିଏସ୍‌ଟି ରାଶି ଇଲେକ୍ଟ୍ରୋନିକ୍ କ୍ଲେଡିଟ୍ ଲେଜରରେ ଜମା ହେଲା (10 ଡିସେମ୍ବର 2021), ଯାହା ପରବର୍ତ୍ତୀ ବର୍ଷମାନଙ୍କରେ କେବଳ ଟିକସ ପଇଠ କରିବା ପାଇଁ ବ୍ୟବହୃତ ହୋଇପାରିବ।

ସମୀକ୍ଷାରେ ଦେଖାଗଲା ଯେ:

- ଯେହେତୁ ଅଧିକ ଦେୟଯୁକ୍ତ ଜିଏସ୍‌ଟି ଇଲେକ୍ଟ୍ରୋନିକ୍ କ୍ଲେଡିଟ୍ ଲେଜରରେ ଆଇଟିସି ଆକାରରେ ଫେରସ୍ତ ଦିଆଗଲା, ସେହି ରାଶି କେବଳ ଜିଏସ୍‌ଟି ଦେୟ ପଇଠ ପାଇଁ ବ୍ୟବହୃତ ହେବ। ଓପିଏଚ୍‌ଡବ୍ଲ୍ୟୁସି ଇଲେକ୍ଟ୍ରୋନିକ୍ କ୍ଲେଡିଟ୍ ଲେଜରକୁ ବ୍ୟବହାର କରି 2021-22 ବର୍ଷ ପାଇଁ 3.90 କୋଟି ଟଙ୍କା ଜିଏସ୍‌ଟି ପ୍ରଦାନ କଲା। ଆଇଟିସିର ଉପଯୋଗିତା ଢାଞ୍ଚା ସୂଚିତ କଲା ଯେ, ଫେରସ୍ତ କରାଯାଇଥିବା ପରିମାଣକୁ ସମ୍ପୂର୍ଣ୍ଣ ରୂପେ ବ୍ୟବହାର କରିବାକୁ ଓପିଏଚ୍‌ଡବ୍ଲ୍ୟୁସିକୁ ଆହୁରି ଋଣି ବର୍ଷ ଲାଗିବ। ତେଣୁ, ଅଧିକ ଜିଏସ୍‌ଟି ଦେୟ ଦ୍ୱାରା ପାଣ୍ଠି ଅବରୋଧ ହେଲା। ଅତିରିକ୍ତ ଜିଏସ୍‌ଟି ଦେୟ କରିବା ଦ୍ୱାରା ସ୍ତାୟୀ ଜମାଗୁଡ଼ିକୁ ପୂର୍ଣ୍ଣବିକାଶ ପୂର୍ବରୁ ବନ୍ଦ ହେତୁ 3.12 କୋଟି<sup>89</sup> ଟଙ୍କାର ସୁଧ କ୍ଷତି ହେଲା (ପରିଶିଷ୍ଟ 20)।
- ଅଧିକତ୍ତ୍ୱ, 2019-20 ଏବଂ 2020-21 ବର୍ଷ ପାଇଁ ଓପିଏଚ୍‌ଡବ୍ଲ୍ୟୁସି ଜିଏସ୍‌ଟିଆର-3ବି ଫର୍ମ ଦାଖଲ କରିବାରେ ଯଥାକ୍ରମେ 164 ଏବଂ 24 ଦିନ ବିଳମ୍ବ କରିଥିଲା, ଯାହାଫଳରେ ଜିଏସ୍‌ଟି ଅଧିନିୟମ 2017ର ଧାରା 50(1) ଅନୁଯାୟୀ 2.88 କୋଟି ଟଙ୍କାର ଜୋରିମାନାର ଦାବି 09 ଫେବୃଆରୀ 2022ରେ ପାଇଥିଲା। ଜିଏସ୍‌ଟି ରିଟର୍ଣ୍ଣ ଦାଖଲ ପାଇଁ ଜଣେ ଜିଏସ୍‌ଟି ପରାମର୍ଶଦାତାଙ୍କ ନିୟୋଜନ

<sup>88</sup> ଏକ ଟିକସଦାତା ଦ୍ୱାରା ହୋଇଥିବା ଆଭ୍ୟନ୍ତରୀଣ ଯୋଗାଣ ସଂଗୃହିତ ସମସ୍ତ ଇନପୁଟ୍ ଟ୍ୟାକ୍ସ କ୍ଲେଡିଟ୍ ଏକ ଇଲେକ୍ଟ୍ରୋନିକ୍ କ୍ଲେଡିଟ୍ ଲେଜରରେ ଜମା ହୁଏ ଏବଂ ଏହା ଟିକସ ଦାୟିତ୍ୱ ପୈଠ ପାଇଁ ବ୍ୟବହୃତ ହୋଇପାରିବ

<sup>89</sup> ସ୍ତାୟୀ ଜମା ଉପରେ ସୁଧ ହାର 5.1 ଶତକଡ଼ା ଥିଲା

କରିବା ସତ୍ତ୍ୱେ, ଓପିଏଚ୍‌ଡ୍‌ରୁପି ଉପଯୁକ୍ତ ଜୋରିମାନା ଦେବାର ଦାୟିତ୍ୱ ବହନ କଲେ । ଏହା ଖରାପ ଆର୍ଥିକ ପରିଚାଳନାକୁ ଦର୍ଶାଉଛି ।

ଏହିପରି, ଅଧିକ ଜିଏସ୍‌ଟି ଦେୟ ହେତୁ ଓପିଏଚ୍‌ଡ୍‌ରୁପି 3.12 କୋଟି ଟଙ୍କା କ୍ଷତି ସହିଛି ଏବଂ 2019-20 ଏବଂ 2020-21 ମଧ୍ୟରେ ଜିଏସ୍‌ଟି ରିଟର୍ଣ୍ଣ ଦାଖଲ କରିବାରେ ବିଳମ୍ବ ହେତୁ 2.88 କୋଟି ଟଙ୍କାର ସମ୍ଭାବ୍ୟ ଜୋରିମାନା ଦେବାକୁ ପଡ଼ିବ ।

କର୍ତ୍ତୃପକ୍ଷ କହିଲେ (ଅକ୍ଟୋବର 2022) ଯେ, ମାର୍ଚ୍ଚ 2019 ମାସ ପାଇଁ ଜିଏସ୍‌ଟିଆର୍-1 ଦାଖଲ କରିବା ବେଳେ ଜିଏସ୍‌ଟି ପରାମର୍ଶଦାତା ସରକାରୀ ରୁକ୍ଷିନାମାଗୁଡ଼ିକ ପାଇଁ ପ୍ରଯୁଜ୍ୟ ହାର ବଦଳରେ ସମ୍ପୂର୍ଣ୍ଣ ଆୟକୁ 18 ପ୍ରତିଶତ ହାରରେ ଜିଏସ୍‌ଟି ହାରକୁ ଭୁଲ ଭାବରେ ବିବେଚନା କରିଥିଲେ । 22.55 କୋଟି ଟଙ୍କାର ଅତିରିକ୍ତ ଜିଏସ୍‌ଟି ଦାୟିତ୍ୱ, ପରବର୍ତ୍ତୀ ଆର୍ଥିକ ବର୍ଷ ଅର୍ଥାତ 2019-20ରୁ ଆଇଟିସିରୁ ଆଡ଼ଜଷ୍ଟ ହେବ । କର୍ତ୍ତୃପକ୍ଷ ଏହା ମଧ୍ୟ କହିଲେ ଯେ, 535 କୋଟି ଟଙ୍କାର ସମ୍ଭାବ୍ୟ କାରବାରକୁ ବିଚାରକୁ ନେଇ 2022-23 ବର୍ଷ ପାଇଁ 7.70 କୋଟି ଟଙ୍କା ଆଡ଼ଜଷ୍ଟ ହେବ ।

କର୍ତ୍ତୃପକ୍ଷଙ୍କ ଉତ୍ତର ଗ୍ରହଣୀୟ ନୁହେଁ, କାରଣ 2022-23 ବର୍ଷ ପାଇଁ 535 କୋଟି ଟଙ୍କାର ସମ୍ଭାବ୍ୟ କାରବାରର କୌଣସି ବିଶ୍ଳେଷଣ ସମୀକ୍ଷାକୁ ପ୍ରଦାନ କରାଯାଇ ନଥିଲା । ପୁନଶ୍ଚ, ବିଗତ ଋତୁବର୍ଷ 2018-19ରୁ 2021-22 ମଧ୍ୟରେ ନିଗମର ହାରାହାରି କାରବାର 343 କୋଟି ଟଙ୍କା ଥିଲା । ଓପିଏଚ୍‌ଡ୍‌ରୁପି ଇଲେକ୍ଟ୍ରୋନିକ୍ କ୍ରେଡିଟ୍ ଲେଜରରୁ ମାତ୍ର 3.90 କୋଟି ବ୍ୟବହାର କରିଥିଲା ଏବଂ ମାର୍ଚ୍ଚ 2022 ସୁଦ୍ଧା ଇଲେକ୍ଟ୍ରୋନିକ୍ କ୍ରେଡିଟ୍ ଲେଜରରେ 18.65 କୋଟି ଟଙ୍କା ଗଠିତ ଥିଲା । ଏହିପରି, ଆର୍ଥିକ କୁପରିଚାଳନା ଦ୍ୱାରା ଓପିଏଚ୍‌ଡ୍‌ରୁପିକୁ କ୍ଷତି ହୋଇଥିଲା, ଯେଉଁ ତ୍ରୁଟି ପାଇଁ ଉତ୍ତରଦାୟିତ୍ୱ ସ୍ଥିର କରିବା ଆବଶ୍ୟକ ଅଟେ ।

ପର୍ଯ୍ୟବେକ୍ଷଣାଦି ଅକ୍ଟୋବର 2022ରେ ଓଡ଼ିଶା ସରକାରଙ୍କ ଗୃହ ବିଭାଗକୁ ଜାରି କରାଯାଇଥିଲା ଏବଂ ଡିସେମ୍ବର 2022ରେ ଏକ ଅନୁସ୍ଥାପନା ପ୍ରଦାନ କରାଯାଇଥିଲା । ମାର୍ଚ୍ଚ 2023 ସୁଦ୍ଧା ଏହାର ଉତ୍ତର ପ୍ରାପ୍ତ ହୋଇନଥିଲା ।

**ଭୁବନେଶ୍ୱର ସ୍ୱାର୍ଟ୍ ସିଟି ଲିମିଟେଡ୍**

**4.11 ନିରର୍ଥକ ଖର୍ଚ୍ଚ**

**ବୈଷୟିକ ପ୍ରୟୋଗ ସମ୍ଭାବନା ଆକଳନ ନକରି ସ୍ୱାର୍ଟ୍ ଟ୍ରାକିଂ ସିଷ୍ଟମ ପାଇଁ ଅନ୍ ବୋର୍ଡ଼ ବସ୍ ଯୁନିଟ୍ କ୍ରୟ କରିବା ଦ୍ୱାରା 4.50 କୋଟି ଟଙ୍କା ନିରର୍ଥକ ଖର୍ଚ୍ଚ ହୋଇଥିଲା**

ସ୍ୱାର୍ଟ୍ ସିଟି ପ୍ରକଳ୍ପ ଅଧିନରେ ସ୍ୱାର୍ଟ୍ ସମାଧାନଗୁଡ଼ିକ କାର୍ଯ୍ୟାନୁଷ୍ଠାନ କରିବା ପାଇଁ ଭୁବନେଶ୍ୱର ସ୍ୱାର୍ଟ୍ ସିଟି ଲିମିଟେଡ୍ (ବିଏସ୍‌ସିଏଲ୍) ଡିସେମ୍ବର 2017ରେ ମେସର୍ସ ହନିଝେଲ ଅଟୋମେସନ୍ ଇଣ୍ଡିଆ ଲିମିଟେଡ୍ (ଏଚ୍‌ଏଆଇଏଲ୍)କୁ ସେମାନଙ୍କର ମାଷ୍ଟର ସିଷ୍ଟମ ଇଣ୍ଟିଗ୍ରେଟର (ଏଫ୍‌ଏସ୍‌ଆଇ) ଭାବରେ ମନୋନୀତ କରିଥିଲା । ଗୃହ ଏବଂ ସହର ବ୍ୟାପାର ମନ୍ତ୍ରାଳୟ (ଏଫ୍‌ଓଏଚ୍‌ସିଏ), ଭାରତ ସରକାରଙ୍କ ଦ୍ୱାରା ପ୍ରକାଶିତ (ଜାନୁଆରୀ 2019) ନିର୍ଦ୍ଦେଶାବଳୀ ଅନୁଯାୟୀ ସମ୍ପୂର୍ଣ୍ଣ ସରକାରୀ ବିଭାଗ/ଏଜେନ୍ସି ଦ୍ୱାରା କାର୍ଯ୍ୟକାରୀ ହେଉଥିବା ସ୍ୱାର୍ଟ୍ ସିଟି ପ୍ରକଳ୍ପଗୁଡ଼ିକରେ, ସ୍ୱାର୍ଟ୍ ସିଟି ଏସ୍‌ପିଭି (ଯଥା; ବିଏସ୍‌ସିଏଲ୍), ସମ୍ପୂର୍ଣ୍ଣ ସରକାରୀ ବିଭାଗ/ଏଜେନ୍ସି ଏବଂ ପ୍ରତ୍ୟାଶିତ ନିଲାମ ତକାଲି ସହିତ ଏକ ତ୍ରିପାକ୍ଷିକ ରୁକ୍ଷିନାମା କରିବା ପ୍ରୟୋଜନ ଥିଲା ।

ଏହି ଯୋଜନାରେ ବିଭିନ୍ନ ଉପାଦାନ ମଧ୍ୟରୁ ଅନ୍-ବୋର୍ଡ଼ ବସ୍ ଯୁନିଟ୍ (ଓବିୟୁ) ମାଧ୍ୟମରେ ବସଗୁଡ଼ିକର ଟ୍ରାକିଂ କରିବା ସ୍ୱାର୍ଟ୍ ଟ୍ରାକିଂ ସିଷ୍ଟମର ଏକ ଉପାଦାନ ଥିଲା । ଓବିୟୁଗୁଡ଼ିକୁ ଏଫ୍‌ଏସ୍‌ଆଇ ଦ୍ୱାରା ଯୋଗାଇ ଦିଆଯିବା ତଥା ରାଜଧାନୀ ଅଞ୍ଚଳ ସହରୀ ପରିବହନ (ସିଆରସୁଟି)<sup>90</sup> ଦ୍ୱାରା ପରିଚାଳିତ ବସଗୁଡ଼ିକରେ ସଂସ୍ଥାପନ କରିବାର

<sup>90</sup> ରାଜଧାନୀ ଅଞ୍ଚଳରେ ପରିବହନ ସେବା ଯୋଗାଇବା ପାଇଁ ଗୃହ ଏବଂ ସହରାଞ୍ଚଳ ବିକାଶ (ଏଚ୍‌ଆଣ୍ଡ୍‌ସୁଟି) ବିଭାଗ, ଓଡ଼ିଶା ସରକାରଙ୍କ ଦ୍ୱାରା ଗଠିତ ଏକ ସତନ୍ତ୍ର ଉଦ୍ଦେଶ୍ୟ (ଏସ୍‌ପିଭି) କମ୍ପାନୀ

ଥିଲା। ଅଧିକତ୍ତ୍ୱ, ଓଡ଼ିଶା ମାଧ୍ୟମରେ ବସ ଟ୍ରାକିଂ ପାଇଁ ଏମ୍‌ଏସ୍‌ଆଇକୁ କେନ୍ଦ୍ରୀୟ ସାଧ୍ୟକ୍ରିୟ ବାହନ ଅବସ୍ଥିତି ତନ୍ତ୍ର (ଏଭିଏଲ୍‌ଏସ୍)ର ବିକାଶ ଏବଂ କାର୍ଯ୍ୟକାରୀ କରିବାର ଆବଶ୍ୟକ ଥିଲା। ଏମ୍‌ଏସ୍‌ଆଇର ବିସ୍ତୃତ ନକ୍ସା ପ୍ରତିବେଦନ ଅନୁଯାୟୀ ଓଡ଼ିଶା ଗୁଡ଼ିକର ସଂସ୍ଥାପନ କରିବା ପାଇଁ ଆବଶ୍ୟକୀୟ ଯାନର ଉପଲବ୍ଧତା, ଯାନର ତାର ପରିବର୍ତ୍ତନ ଇତ୍ୟାଦି ବିବସ୍ତ୍ରୀୟ ଦ୍ୱାରା ନିଶ୍ଚିତ କରାଯିବାର ଥିଲା।

ସମୀକ୍ଷାରେ ଦେଖାଗଲା ଯେ, ସିଆରସ୍ମିଟି ଦ୍ୱାରା ପରିଚାଳିତ ବସଗୁଡ଼ିକରେ ସଂସ୍ଥାପନ କରିବା ପାଇଁ ବିବସ୍ତ୍ରୀୟ 7.15 କୋଟି ଟଙ୍କା ମୂଲ୍ୟର 160ଟି ଓଡ଼ିଶା ସେପ୍ଟେମ୍ବର 2018ରେ କ୍ରୟ କରିଥିଲା। କିନ୍ତୁ, ଓଡ଼ିଶା ଯୋଗାଣ ସମୟରେ, ସିଆରସ୍ମିଟି 200ଟି ନୂତନ ବସ ଚଳାଉଥିଲା ଯେଉଁଥିରେ ଓଡ଼ିଶା ଗୁଡ଼ିକ ବସ ଉତ୍ପାଦନକାରୀମାନଙ୍କ ଦ୍ୱାରା ପୂର୍ବର ଖଞ୍ଜାଯାଇଥିଲା।

ପୂର୍ବରୁ ଖଞ୍ଜାଯାଇଥିବା ଓଡ଼ିଶା ଏବଂ ଏଭିଏଲ୍‌ଏସ୍ ସିଷ୍ଟମ ମଧ୍ୟରେ ଅସାମଞ୍ଜସ୍ୟ ହେବାରୁ, ଏମ୍‌ଏସ୍‌ଆଇ ଯୋଗାଣଥିବା ଓଡ଼ିଶା ବସରେ ସଂସ୍ଥାପନ ହୋଇପାରିନଥିଲା। ଏହି ବୈଷୟିକ ସମସ୍ୟାର ସମାଧାନ ପାଇଁ, ପୂର୍ବରୁ ଖଞ୍ଜାଯାଇଥିବା ଓଡ଼ିଶା ପ୍ରତିବେଦନରେ ନୂତନ ଓଡ଼ିଶାକୁ ପୁନଃସ୍ଥାପନ କରିବା କିମ୍ବା ସମାନ୍ତରାଳ ଭାବରେ ନୂତନ ଓଡ଼ିଶାକୁ ସଂସ୍ଥାପନ କରି ଟ୍ରାକିଂ ସିଷ୍ଟମକୁ ଉନ୍ନତ କରିବାକୁ ବିବସ୍ତ୍ରୀୟ, ସିଆରସ୍ମିଟିକୁ ଅନୁରୋଧ କଲା। କିନ୍ତୁ, 14ତମ ବୋର୍ଡ ବୈଠକ (ଅକ୍ଟୋବର 2019)ର ଚିତ୍ତଶା ଅନୁଯାୟୀ ବସ ଉତ୍ପାଦନକାରୀଙ୍କ ପ୍ରତିନିଧି (ଟାଟା ଏବଂ ଅଶୋକ ଲେଲ୍ୟାଣ୍ଡ) କହିଥିଲେ ଯେ, ଉପଯୁକ୍ତ ପ୍ରାସାବିତ କାର୍ଯ୍ୟାନୁଷ୍ଠାନରେ ମୂଳ ଉପକରଣ ଉତ୍ପାଦନକାରୀମାନେ ଦେଇଥିବା ଡ୍ରାରେଣ୍ଟି ଏବଂ ବିମାକୁ ଅମାନ୍ୟ କରିବେ।

ସମୀକ୍ଷାରେ ଦେଖାଗଲା ଯେ, ସିଆରସ୍ମିଟି ଏବଂ ଏମ୍‌ଏସ୍‌ଆଇର ପ୍ରତିନିଧିମାନଙ୍କ ସହିତ ଏକ ବୈଠକ (ଜୁଲାଇ 2019)ରେ ବିବସ୍ତ୍ରୀୟ ନିଷ୍ପତ୍ତି କଲା ଯେ ଏମ୍‌ଏସ୍‌ଆଇ ଦ୍ୱାରା ଯୋଗାଣ ହୋଇଥିବା ଓଡ଼ିଶା ଗୁଡ଼ିକ ଭବିଷ୍ୟତରେ ସିଆରସ୍ମିଟି ଦ୍ୱାରା କିଣାଯିବାକୁ ଥିବା ବସରେ ସଂସ୍ଥାପନ କରାଯିବ। କିନ୍ତୁ, ଓଡ଼ିଶା କ୍ରୟ କରାଯିବାର ତିନି ବର୍ଷରୁ ଅଧିକ ସମୟ ବିତିଯାଇଥିଲେ ମଧ୍ୟ ଆଜି ପର୍ଯ୍ୟନ୍ତ କୌଣସି ବସ କ୍ରୟ କରାଯାଇନଥିଲା ଏବଂ ବିକଳ ବ୍ୟବହାର ସମ୍ଭବ ହୋଇପାରିଲା ନାହିଁ।

ସମୀକ୍ଷାରେ ଦେଖାଗଲା ଯେ, ବିବସ୍ତ୍ରୀୟ ଏବଂ ସିଆରସ୍ମିଟି ମଧ୍ୟରେ ଯୋଜନା ଏବଂ ସମନ୍ୱୟର ଅଭାବରୁ ଜନସାଧାରଣଙ୍କ ଅର୍ଥର କ୍ଷତି ହୋଇଥିଲା ଯାହା ନିମ୍ନରେ ବର୍ଣ୍ଣନା କରାଯାଇଛି:

- ଓଡ଼ିଶା ଗୁଡ଼ିକୁ ସଂସ୍ଥାପନ କରିବା ପାଇଁ, ସିଆରସ୍ମିଟି ପାଖରେ ବସଗୁଡ଼ିକର ଉପଲବ୍ଧତାକୁ ସୁନିଶ୍ଚିତ କରାଯାଇନଥିଲା। ବିବସ୍ତ୍ରୀୟ 14ତମ ବୋର୍ଡ ବୈଠକ (ଅକ୍ଟୋବର 2019)ର ଚିତ୍ତଶା ଅନୁଯାୟୀ ସିଆରସ୍ମିଟି ଦୃଢ଼ୀକରଣ କରିଥିଲା ଯେ ଓଡ଼ିଶା ଗୁଡ଼ିକୁ ସଂସ୍ଥାପନ କରିବା ପାଇଁ ବସଗୁଡ଼ିକ ପ୍ରସ୍ତୁତ ଏବଂ ଉପଲବ୍ଧ ଥିଲା। କିନ୍ତୁ, ଓଡ଼ିଶା ଗୁଡ଼ିକୁ ସଂସ୍ଥାପନ କରିବା ପାଇଁ ବସଗୁଡ଼ିକର ଉପଲବ୍ଧତା ଏବଂ ପ୍ରସ୍ତୁତି ବିଷୟରେ ବିବସ୍ତ୍ରୀୟ, ସିଆରସ୍ମିଟିଠାରୁ ଔପଚାରିକ ପ୍ରତିବିନିମୟ କରିବାରେ ବିଫଳ ହୋଇଥିଲା।
- ଏମ୍‌ଏସ୍‌ଆଇର ପରାମର୍ଶ ଅନୁଯାୟୀ ଆବଶ୍ୟକ ତାର ପରିବର୍ତ୍ତନ ପାଇଁ ସମ୍ଭାବ୍ୟତା ମଧ୍ୟ ନିଆଯାଇନଥିଲା। ଫଳସ୍ୱରୂପ, 7.15 କୋଟି ଟଙ୍କାରେ କ୍ରୟ କରାଯାଇଥିବା ସମ୍ପୂର୍ଣ୍ଣ ଗୁଡ଼ିକୁ ବ୍ୟବହାର କରିବାରେ ବିବସ୍ତ୍ରୀୟ ବିଫଳ ହୋଇଥିଲା। ଯେଉଁଥିରୁ 4.50 କୋଟି ଟଙ୍କା ଫେବୃଆରୀ 2020 ସୁଦ୍ଧା ପ୍ରଦାନ କରାଯାଇଥିଲା। ଓଡ଼ିଶା ଗୁଡ଼ିକର ବ୍ୟବହାର ପାଇଁ ଆବଶ୍ୟକୀୟ ବୈଷୟିକ ଅଧ୍ୟୟନ ନକରିବା ଏବଂ ସିଆରସ୍ମିଟି ପାଖରେ ବସଗୁଡ଼ିକର ଉପଲବ୍ଧତାକୁ ସୁନିଶ୍ଚିତ ନକରିବା କାରଣରୁ ଓଡ଼ିଶା ଗୁଡ଼ିକର ସଂସ୍ଥାପନ ହୋଇନପାରି 4.50 କୋଟି ଟଙ୍କା ନିରର୍ଥକ ବ୍ୟୟ ହେଲା।
- ଭାରତ ସରକାରଙ୍କ ନିର୍ଦ୍ଦେଶାବଳୀ ଅନୁଯାୟୀ ସିଆରସ୍ମିଟି, ଯାହା ପାଇଁ ଏହି ସିଷ୍ଟମ କ୍ରୟ କରାଯାଇଥିଲା, ତା'ସହିତ ବିବସ୍ତ୍ରୀୟ ଆବଶ୍ୟକୀୟ ଚୁକ୍ତିନାମା କରିନଥିଲା ତେଣୁ ବସ ଉପଲବ୍ଧ କରିବାରେ ବିଫଳତା ପାଇଁ ବିବସ୍ତ୍ରୀୟ, ସିଆରସ୍ମିଟିକୁ ଦାୟୀ କରିପାରିଲା ନାହିଁ।

ସରକାର କହିଲେ (ଜୁନ୍ 2022) ଯେ, ସିଆରସ୍‌ୟୁଟି କେବଳ 30ଟି ବସ ଯୋଗାଇ ଦେଇଥିଲା ଯେଉଁଥିରେ ଏହି ଓବିଏସ୍‌ୟୁଗୁଡ଼ିକ ସଂସ୍ଥାପିତ ହୋଇଛି । ଜିନ୍ତୁ, 30ଟି ଓବିଏସ୍‌ୟୁଗୁଡ଼ିକର ସଂସ୍ଥାପନ ସମ୍ବନ୍ଧିତ କୌଣସି ଦସ୍ତାବିଜ ସାକ୍ଷ୍ୟ ସମୀକ୍ଷା ସମୟରେ ଉପଲବ୍ଧ କରାଯାଇନଥିଲା । ବୈଷୟିକ ସୁସଙ୍ଗତି ନଥିବା ବସଗୁଡ଼ିକରେ ଓବିଏସ୍‌ୟୁଗୁଡ଼ିକର ସଂସ୍ଥାପନ ଯୋଗୁ ଓ୍ଵାରେଣ୍ଟି ଏବଂ ବୀମା ଅମାନ୍ୟ ହୋଇଯିବାର ବସ ଉତ୍ପାଦନକର୍ତ୍ତାଙ୍କ ସତର୍କବାଣୀ ସତ୍ତ୍ୱେ 30ଟି ବସରେ ଓବିଏସ୍‌ୟୁଗୁଡ଼ିକର ସଂସ୍ଥାପନ ସ୍ଵଷ୍ଟ ହୋଇପାରି ନଥିଲା ।

**4.12 ନିଷ୍ପଳ ବ୍ୟୟ**

**ଆର୍ଥିକ ପ୍ରସଙ୍ଗକୁ ସୁରକ୍ଷିତ ନକରି ପ୍ରକଳ୍ପରେ ଅର୍ଥ ବିନିଯୋଗ କରିବା ଦ୍ଵାରା 1.91 କୋଟି ଟଙ୍କାର ନିଷ୍ପଳ ବ୍ୟୟ ହେଲା**

ସ୍ଵାର୍ଗ ସିଟି ମିଶନ କାର୍ଯ୍ୟକ୍ରମ ଅଧିନରେ ଭୁବନେଶ୍ଵର ସ୍ଵାର୍ଗ ସିଟି ପ୍ରକଳ୍ପ କାର୍ଯ୍ୟକାରୀ କରିବା ପାଇଁ ଓଡ଼ିଶା ସରକାର ଭୁବନେଶ୍ଵର ସ୍ଵାର୍ଗ ସିଟି ଲିମିଟେଡ୍ (ବିଏସ୍‌ସିଏଲ୍)କୁ ଏକ ସତନ୍ତ୍ର ଉଦ୍ଦେଶ୍ୟ ଯାନ କମ୍ପାନୀ (ଏସ୍‌ପିଭି) ଭାବରେ ଗଠନ କରିଥିଲେ । ଗୃହ ଏବଂ ସହର ବ୍ୟାପାର ମନ୍ତ୍ରାଳୟ (ଏମ୍‌ଓଏଚ୍‌ୟୁଏ), ଭାରତ ସରକାରଙ୍କ ଦ୍ଵାରା ପ୍ରକାଶିତ (ଜାନୁଆରୀ 2019) ନିର୍ଦ୍ଦେଶାବଳୀ ଅନୁଯାୟୀ ସମ୍ପୂର୍ଣ୍ଣ ସରକାରୀ ବିଭାଗ/ଏଜେନ୍‌ସି ଦ୍ଵାରା କାର୍ଯ୍ୟକାରୀ ହେଉଥିବା ସ୍ଵାର୍ଗ ସିଟି ପ୍ରକଳ୍ପଗୁଡ଼ିକରେ, ସ୍ଵାର୍ଗ ସିଟି ଏସ୍‌ପିଭି (ଯଥା, ବିଏସ୍‌ସିଏଲ୍), ସମ୍ପୂର୍ଣ୍ଣ ସରକାରୀ ବିଭାଗ/ଏଜେନ୍‌ସି ଏବଂ ପ୍ରତ୍ୟାଶିତ ନିଲାମ ତକାଲି ସହିତ ଏକ ତ୍ରିପାକ୍ଷିକ ଚୁକ୍ତିନାମା କରିବା ପ୍ରୟୋଜନ ଥିଲା ।

ଯାନବାହନ ପ୍ରଦୁଷଣ ହ୍ରାସ କରିବା, ଯାତାୟାତ ଭିତକୁ ପରିଚ୍ଛଳନା କରିବା ଏବଂ ଲୋକଙ୍କୁ ଶେଷ ମାଇଲ ସଂଯୋଗ ଯୋଗାଇବା ପାଇଁ ସ୍ଵାର୍ଗ ସିଟି ପ୍ରକଳ୍ପ ଅଧିନରେ ସାର୍ବଜନିକ ସାଇକେଲ ସହଭାଗିତା (ପିବିଏସ୍) ସିଷ୍ଟମ ଆନୁଷ୍ଠାନ କରିବାକୁ ବିଏସ୍‌ସିଏଲ୍ ନଭେମ୍ବର 2017ରେ ନିଷ୍ପତ୍ତି ନେଇଥିଲା । ସେପ୍ଟେମ୍ବର 2018ରେ ଏହା ଧାର୍ଯ୍ୟ କରାଯାଇଥିଲା ଯେ, ପ୍ରତି ସାଇକେଲ<sup>91</sup> ମୁତୟନ ଉପରେ 25,000 ଟଙ୍କା ବାବଦରେ 2,000 ସାଇକେଲ ପାଇଁ ବିଏସ୍‌ସିଏଲ୍ ଅର୍ଥ ଯୋଗାଇଦେବ । ଏହା ବ୍ୟତୀତ ପାଞ୍ଚ ବର୍ଷର ରକ୍ଷଣାବେକ୍ଷଣ ପାଇଁ ପ୍ରତି ସାଇକେଲ ପିଛା ବର୍ଷକୁ 5,000 ଟଙ୍କା ପ୍ରଦାନ କରାଯିବ ।

ତଦନୁସାରେ, ପୂର୍ବନିର୍ଦ୍ଧାରିତ ମୂଲ୍ୟ ଅନୁଯାୟୀ ସାଇକେଲଗୁଡ଼ିକର ନକ୍ସା, ଯୋଗାଣ, ସଂସ୍ଥାପନ ଏବଂ ରକ୍ଷଣାବେକ୍ଷଣ ଭଳି ବୈଷୟିକ ପରିମାପ ଆଧାରରେ 12 ସେପ୍ଟେମ୍ବର 2018ରେ ନିଲାମ ତକାଯାଇଥିଲା । ସେମାନଙ୍କର ନିଲାମ ବ୍ୟତୀତ, ନିଲାମ ତକାଲିମାନେ ମୂଲ୍ୟାଙ୍କନ କମିଟି ସମ୍ମୁଖରେ ମଧ୍ୟ ଉପସ୍ଥାପନା କରିଥିଲେ ଯାହା ଆଧାରରେ ନିଲାମକାରୀଙ୍କ ମୂଲ୍ୟାଙ୍କନ କରାଯାଇଥିଲା ଏବଂ 2,000 ସାଇକେଲ ନିୟୋଜନ ଏବଂ ପରିଚ୍ଛଳନା ପାଇଁ ତିନିଜଣ ନିଲାମତକାଳୀଙ୍କୁ ଅକ୍ଟୋବର 2018ରେ ଚୟନ କରାଯାଇଥିଲା ଯଥା ହିରୋ ଯୁଅନ ପ୍ରାଇଭେଟ୍ ଲିମିଟେଡ୍ (1,000ଟି ସାଇକେଲ), ଧରଣୀ ଏକ୍ସପ୍ରାଇଜ୍ (500ଟି ସାଇକେଲ) ଏବଂ ଯୁଲୁ ବାଇକ୍ ପ୍ରାଇଭେଟ୍ ଲିମିଟେଡ୍ (500ଟି ସାଇକେଲ) । ସାମଗ୍ରୀକ ସହର ପରିବହନ ବ୍ୟବସ୍ଥା ସହିତ ପ୍ରକଳ୍ପର ଏକାକରଣ ଆବଶ୍ୟକତାକୁ ଦୃଷ୍ଟିରେ ରଖି ରାଜଧାନୀ ଅଞ୍ଚଳ ସହରୀ ପରିବହନ (ସିଆରସ୍‌ୟୁଟି) ମାଧ୍ୟମରେ ଏହି ପ୍ରକଳ୍ପକୁ କାର୍ଯ୍ୟକାରୀ କରାଯିବାକୁ ନିଷ୍ପତ୍ତି ହୋଇଥିଲା । ସିଆରସ୍‌ୟୁଟି ଦ୍ଵାରା ଏହି ପ୍ରକଳ୍ପଟି 26 ନଭେମ୍ବର 2018ରେ ଆରମ୍ଭ କରାଯାଇଥିଲା । ହିରୋ ଯୁଅନ ପ୍ରାଇଭେଟ୍ ଲିମିଟେଡ୍ (ଏଚ୍‌ପ୍ରାଇଭିଏଲ୍) ସହିତ ସିଆରସ୍‌ୟୁଟି ଦ୍ଵାରା ସାକ୍ଷରିତ ସେବା ସ୍ତର ଚୁକ୍ତିନାମା (ଏସ୍‌ଏଲ୍‌ଏ)ର ଧାରା 17.5 ଅନୁଯାୟୀ ସାଇକେଲଗୁଡ଼ିକର ମରାମତି ଏବଂ ରକ୍ଷଣାବେକ୍ଷଣ ଏଜେନ୍‌ସିକୁ କରିବାର ଥିଲା । ଏସ୍‌ଏଲ୍‌ଏ ଅନୁଯାୟୀ ଏଜେନ୍‌ସି ସାଇକେଲ ଗୁଡ଼ିକର 100 ପ୍ରତିଶତ ଚ୍ଛଳନା ଉପଲବ୍ଧତା, କର୍ମଶୀଳ ଏବଂ ତିପୋର ରକ୍ଷଣାବେକ୍ଷଣ କରିବା ଆବଶ୍ୟକ ଥିଲା ।

ସାଇକେଲଗୁଡ଼ିକର ମୁତୟନ ପରେ, ବିଏସ୍‌ସିଏଲ୍ ଏଜେନ୍‌ସିଗୁଡ଼ିକୁ ଦେୟ ଦେବା ପାଇଁ 4.80 କୋଟି ଟଙ୍କା ସିଆରସ୍‌ୟୁଟିକୁ ପୈଠ କରିଥିଲା (02 ମାର୍ଚ୍ଚ 2019) । ଦୁଇଟି ଏଜେନ୍‌ସି ଯଥା ଯୁଲୁ ଏବଂ ଧରଣୀଙ୍କର କାର୍ଯ୍ୟ

<sup>91</sup> ଜିପିଏସ୍ ଆଧାରିତ ଟ୍ରାକିଂ ସିଷ୍ଟମ, ସ୍ଵାର୍ଗଫୋନ ଆପ୍ଲିକେସନ୍ ଆଧାରିତ ଅନଲକିଂ ସିଷ୍ଟମ ଇତ୍ୟାଦି ବ୍ୟବସ୍ଥିତ ହସ୍ତଚ୍ଛଳିତ ସାଇକେଲ ।

ସମ୍ପାଦନ ସଚ୍ଚୋଟନକ ଥିଲା, କିନ୍ତୁ ରୁଚ୍ଛିର ପ୍ରାରମ୍ଭରୁ ଏକ୍ସ୍‌ପ୍ଲାଇସିଏଲ୍‌ର କାର୍ଯ୍ୟ ସମ୍ପାଦନ ଖରାପ ଥିଲା। ପରବର୍ତ୍ତୀ ସମୟରେ, ସିଆରୟୁଟିର ନିର୍ଦ୍ଦେଶକ ମଣ୍ଡଳୀଙ୍କ ନିଷ୍ପତ୍ତି (16 ସେପ୍ଟେମ୍ବର 2020) ଅନୁଯାୟୀ, ପିବିଏସ୍ ପ୍ରକଳ୍ପ 06 ଅକ୍ଟୋବର 2020ରେ ବିଏସ୍‌ସିଏଲ୍‌କୁ ପୁନଃସ୍ଥାନାନ୍ତରିତ ହେଲା। ପ୍ରକଳ୍ପ ସ୍ଥାନାନ୍ତର ପାଇଁ ଯାଞ୍ଚ (05 ନଭେମ୍ବର 2020)ରେ ଦେଖାଗଲା ଯେ, ଏକ୍ସ୍‌ପ୍ଲାଇସିଏଲ୍ ଯୋଗାଇଥିବା 1,000 ସାଇକେଲ ମଧ୍ୟରୁ 303 ସାଇକେଲ (30 ପ୍ରତିଶତ) ନିଖୋଜ ଏବଂ 459 ସାଇକେଲ (46 ପ୍ରତିଶତ) ତ୍ରୁଟିପୂର୍ଣ୍ଣ ଅବସ୍ଥାରେ ଥିଲା।

ସମୀକ୍ଷାରେ ଦେଖାଗଲା ଯେ, ଅନୌଚିତ୍ୟ ଭାବେ ପିବିଏସ୍ ପ୍ରକଳ୍ପର କାର୍ଯ୍ୟନିର୍ବାହ କରିବା ଦ୍ୱାରା 1.91 କୋଟି ଟଙ୍କା ନିଷ୍ପଳ ବ୍ୟୟ ହୋଇଥିଲା ଯାହା ନିମ୍ନରେ ଦର୍ଶାଯାଇଛି:

- ଏକ୍ସ୍‌ପ୍ଲାଇସିଏଲ୍ ରୁଚ୍ଛିନାମାର ସର୍ତ୍ତ ଅନୁଯାୟୀ, ସାଇକେଲଗୁଡ଼ିକର ରକ୍ଷଣାବେକ୍ଷଣ, ଏମ୍‌ଆଇଏସ୍ ପ୍ରତିବେଦନ ଦାଖଲ କରିବାରେ ବିଫଳ ହୋଇଥିଲା ଯାହା ପାଇଁ ସିଆରୟୁଟି 94.66 ଲକ୍ଷ ଟଙ୍କାର ଜୋରିମାନା କରିଥିଲା। ତାହା ମଇ 2022 ପର୍ଯ୍ୟନ୍ତ ଏକ୍ସ୍‌ପ୍ଲାଇସିଏଲ୍‌ଠାରୁ ଅସୁଲି ହୋଇପାରିନଥିଲା, କାରଣ ଏମ୍‌ଏସ୍‌ଏସ୍‌ଏର ନିର୍ଦ୍ଦେଶାବଳୀ ଅନୁଯାୟୀ ବିଏସ୍‌ସିଏଲ୍, ସିଆରୟୁଟି ଏବଂ ତିନି ଏଜେନ୍‌ସିମାନଙ୍କ ମଧ୍ୟରେ ତ୍ରିପାକ୍ଷିକ ରୁଚ୍ଛିନାମା ସାକ୍ଷରିତ ହୋଇନଥିଲା। ପିବିଏସ୍ ପ୍ରକଳ୍ପର କାର୍ଯ୍ୟ ନିର୍ବାହ କରିବା ପାଇଁ ରୁଚ୍ଛିନାମା କେବଳ ଏଜେନ୍‌ସି ଏବଂ ସିଆରୟୁଟି ମଧ୍ୟରେ ସାକ୍ଷରିତ ହୋଇଥିଲା, ତେଣୁ ବିଏସ୍‌ସିଏଲ୍ ରୁଚ୍ଛିଭିତ୍ତିକ ଦାୟିତ୍ୱକୁ ମାନିବା ପାଇଁ ଏକ୍ସ୍‌ପ୍ଲାଇସିଏଲ୍‌କୁ ବାଧ୍ୟ କରିପାରିନଥିଲା। ଏକ୍ସ୍‌ପ୍ଲାଇସିଏଲ୍ ରୁଚ୍ଛିର ସର୍ତ୍ତ ଅନୁଯାୟୀ କାର୍ଯ୍ୟକାରୀ କରିବା ପାଇଁ ବିଏସ୍‌ସିଏଲ୍ ସିଆରୟୁଟି ଉପରେ ପ୍ରଭାବ ପକାଇ ପାରିଲା ନାହିଁ।
- ସିଆରୟୁଟି ଏବଂ ଏକ୍ସ୍‌ପ୍ଲାଇସିଏଲ୍ ମଧ୍ୟରେ ହୋଇଥିବା ରୁଚ୍ଛିନାମାର ଧାରା 1(jj) ଅନୁଯାୟୀ, ଏଜେନ୍‌ସି କାର୍ଯ୍ୟ ସମ୍ପାଦନ ସୁରକ୍ଷା ଆକାରରେ 25 ଲକ୍ଷ ଟଙ୍କାର ବ୍ୟାଙ୍କ ଗ୍ୟାରେଣ୍ଟି ଦାଖଲ କରିଥିଲା ଯାହା 04 ଡିସେମ୍ବର 2021 ପର୍ଯ୍ୟନ୍ତ ବୈଧ ଥିଲା। ଯେହେତୁ ଏଜେନ୍‌ସିର କାର୍ଯ୍ୟଦକ୍ଷତା ଖରାପ ଥିଲା ଏବଂ 75.75 ଲକ୍ଷ ଟଙ୍କା ମୂଲ୍ୟର 303ଟି ସାଇକେଲ ନିଖୋଜ ହୋଇଥିଲା ଏବଂ 1.15 କୋଟି ଟଙ୍କାର 459ଟି ସାଇକେଲ ତ୍ରୁଟିପୂର୍ଣ୍ଣ ଅବସ୍ଥାରେ ଥିଲା ଯାହାର ରକ୍ଷଣାବେକ୍ଷଣର ଆବଶ୍ୟକତା ଥିଲା, ତେଣୁ ସିଆରୟୁଟି ବ୍ୟାଙ୍କ ଗ୍ୟାରେଣ୍ଟିକୁ ଅର୍ଥାୟନ କରି ଜୋରିମାନା ଆଦାୟ କରିବା ଉଚିତ ଥିଲା। କିନ୍ତୁ, କାରଣଦର୍ଶୀ ଅନୁମତି (23 ଫେବୃୟାରୀ 2021) ଦିଆଯିବା ସତ୍ତ୍ୱେ ବ୍ୟାଙ୍କ ଗ୍ୟାରେଣ୍ଟିକୁ ବାଜ୍ୟାପ୍ତ କରାଯାଇନଥିଲା, ଯାହାର କାରଣ ଲିଖିତ ନଥିଲା। ଏଜେନ୍‌ସିର ଅନୁପସ୍ଥିତିରେ କ୍ଷତିଗ୍ରସ୍ତ ସାଇକେଲଗୁଡ଼ିକର ମରାମତି କରିବା ପାଇଁ କମ୍ପାନୀ କୌଣସି କାର୍ଯ୍ୟାନୁଷ୍ଠାନ ଗ୍ରହଣ କରିନଥିଲା।
- ରୁଚ୍ଛିର ସାଧାରଣ ସର୍ତ୍ତଗୁଡ଼ିକର ଧାରା 20 ଅନୁଯାୟୀ ଏଜେନ୍‌ସି ନିଜ ଖର୍ଚ୍ଚରେ ସାଇକେଲଗୁଡ଼ିକୁ ବାମାଭୁକ୍ତ କରିବା ଆବଶ୍ୟକ ଥିଲା ଯାହା ଚୋରି, ଭଙ୍ଗାଗୁଜା ଇତ୍ୟାଦିର କ୍ଷତିପୂରଣ କରିଥାନ୍ତା। ଏହା ଦେଖାଗଲା ଯେ ଧରଣୀ ଉଦ୍ୟୋଗ ଏବଂ ଯୁଲୁ ବାଇକ୍ ସାଇକେଲଗୁଡ଼ିକୁ ବାମାଭୁକ୍ତ କରିଥିଲେ। କିନ୍ତୁ, ଏକ୍ସ୍‌ପ୍ଲାଇସିଏଲ୍ ସାଇକେଲଗୁଡ଼ିକୁ ବାମାଭୁକ୍ତ କରିଥିଲା କି ନାହିଁ ତାହାର କୌଣସି ସୂଚନା ବିଏସ୍‌ସିଏଲ୍ ପ୍ରଦାନ କଲାନାହିଁ।

ଏଥିରୁ ଏହା ସ୍ପଷ୍ଟ ହେଉଛି ଯେ ପ୍ରକଳ୍ପର କାର୍ଯ୍ୟକାରୀତା ପାଇଁ ନିଜକୁ ରୁଚ୍ଛିରୁ ଅଲଗା ରଖି ବିଏସ୍‌ସିଏଲ୍ ଅର୍ଥ ବ୍ୟୟରେ ସାଧାରଣ ବିକ୍ଷତାର ପ୍ରୟୋଗ କରିନଥିଲା। ଏହା ଦ୍ୱାରା ନିଖୋଜ ଏବଂ ତ୍ରୁଟିପୂର୍ଣ୍ଣ/କ୍ଷତିଗ୍ରସ୍ତ ସାଇକେଲଗୁଡ଼ିକ ପାଇଁ 1.91 କୋଟି ଟଙ୍କାର ନିଷ୍ପଳ ବ୍ୟୟ ହୋଇଥିଲା ଯାହାପାଇଁ ଏଜେନ୍‌ସି ଦାୟୀ ଥିଲା।

ଏହି ପର୍ଯ୍ୟବେକ୍ଷଣ 27 ମଇ 2022ରେ ସରକାରଙ୍କୁ ଜାରି କରାଯାଇଥିଲା। ସରକାରଙ୍କ ପ୍ରତିକ୍ରିୟା ଏପର୍ଯ୍ୟନ୍ତ ହସ୍ତଗତ ହୋଇନାହିଁ (ମାର୍ଚ୍ଚ 2023 ପର୍ଯ୍ୟନ୍ତ)।

**ଓଡ଼ିଶା ଶିକ୍ଷା ଭିତ୍ତିଭୂମି ବିକାଶ ନିଗମ**

**4.13 ଅହେତୁକ ଅନୁକମ୍ପା**

**କମ ଦରରେ ଲଜିଷ୍ଟିକ ଉଦ୍ୟାନ ପାଇଁ ଜମି ଆବେଦନ ହେତୁ 1.82 କୋଟି ଟଙ୍କା କ୍ଷତି**

ଶିକ୍ଷା ପ୍ରତିଷ୍ଠା ପାଇଁ ଭିତ୍ତିଭୂମି ସୁବିଧା ସୃଷ୍ଟି କରିବା ଉଦ୍ଦେଶ୍ୟରେ ଓଡ଼ିଶା ଶିକ୍ଷା ଭିତ୍ତିଭୂମି ଉନ୍ନୟନ ନିଗମ (ଇଡ୍‌କୋ) ପ୍ରତିଷ୍ଠା କରାଯାଇଥିଲା । ଶିକ୍ଷା ନୀତି ସଂକଳ୍ପ (ଆଇପିଆର) 2015ରେ ଧାର୍ଯ୍ୟ କରାଯାଇଛି ଯେ, ଜମି ବ୍ୟାଙ୍କ ଯୋଜନା ଅଧୀନରେ ଶିକ୍ଷା ନିମିତ୍ତ ଚିହ୍ନଟ ହୋଇଥିବା ସରକାରୀ ଜମି ଏବଂ ଅଣ ସରକାରୀ ଜମି ଯେଉଁଠାରେ ବି ଉପଲବ୍ଧ ହେଉଥିବା ତାହାକୁ ଭିତ୍ତିଭୂମି ପ୍ରକଳ୍ପ ସମେତ ଶିକ୍ଷା ସଂସ୍ଥା ପାଇଁ ଆବେଦନ କରାଯାଇ ପାରିବ । ଆଇପିଆର 2015 ଅନୁଯାୟୀ, ଭିତ୍ତିଭୂମି ପ୍ରକଳ୍ପଗୁଡ଼ିକରେ ଶିକ୍ଷା ସଂସ୍ଥାମାନଙ୍କ ଦ୍ୱାରା ବ୍ୟବହାର ପାଇଁ ସଂରକ୍ଷଣ ସୁବିଧା ଏବଂ ଗୋଦାମ ଗୃହ ମଧ୍ୟ ଅନ୍ତର୍ଭୁକ୍ତ ଥିଲା । ଇଡ୍‌କୋ ଶିକ୍ଷା ମାହାଲ/ଶିକ୍ଷାକ୍ରମ (ଆଇଇ/ଆଇଏ)ରେ ଏବଂ ଆଇଇ/ଆଇଏ ବାହାରେ ଅର୍ଥାତ ଉପଯୁକ୍ତ ଜାଗାରେ ଏହି ଉଦ୍ଦେଶ୍ୟରେ ସୃଷ୍ଟି କରାଯାଇଥିବା ଜମି ବ୍ୟାଙ୍କରୁ ଶିକ୍ଷାଗୁଡ଼ିକ ପାଇଁ ଜମି ଆବେଦନ କରେ । ଇଡ୍‌କୋର ଜମି ନିୟମାବଳୀ, 2016ର ପ୍ରାବଧାନରେ ଶିକ୍ଷା ସଂସ୍ଥାଗୁଡ଼ିକ ଜମି ଆବେଦନ ପାଇଁ ଜମି ଦର ନିର୍ଦ୍ଧାରଣ କରିବାର ପଦ୍ଧତି ବର୍ଷନା କରାଯାଇଛି ।

ଇଡ୍‌କୋ ଏହାର 101ତମ ନିର୍ଦ୍ଦେଶକ ମଣ୍ଡଳୀ ବୈଠକ(29 ମଇ 2015)ରେ ଶିକ୍ଷା ନିମିତ୍ତ ବିଦ୍ୟମାନ ଜମି ମୂଲ୍ୟର 1.5 ଗୁଣ ଗୋଦାମ ପ୍ରକଳ୍ପ ପାଇଁ ଜମି ମୂଲ୍ୟ ହେବ ବୋଲି ଅନୁମୋଦନ କରିଥିଲେ ଯେଉଁଥିରେ ଉପର ବର୍ଷିତ ଜମି ଉତ୍ତ ଅର୍ଥାତ ଆଇଇ/ଆଇଏ ଭିତରେ ଥିବା ଜମି ଓ ଆଇଇ/ଆଇଏ ବାହାରେ ଥିବା ଜମି ମଧ୍ୟରେ ପ୍ରଭେଦ କରାଯାଇନଥିଲା । କିନ୍ତୁ, ଇଡ୍‌କୋ ଏହାର 115ତମ ନିର୍ଦ୍ଦେଶକ ମଣ୍ଡଳୀ ବୈଠକ(10 ଜାନୁଆରୀ 2019)ରେ ଗୋଦାମ ଘର ଏବଂ କୋଲୁ ଚେନ ପରି ଲଜିଷ୍ଟିକ ସମନ୍ୱୟ କାର୍ଯ୍ୟକଳାପକୁ ଶିକ୍ଷା ସହିତ ସମାନ ବୋଲି ବିଚାର କରି ଆଇଇ/ଆଇଏ ଭିତରେ ଓ ବାହାରେ ଥିବା ଜମି ମଧ୍ୟରେ ପ୍ରଭେଦ କରିଥିଲେ ଏବଂ ଏହି ପ୍ରକଳ୍ପଗୁଡ଼ିକ ପାଇଁ ଯେ କୌଣସି ଆଇଇ/ଆଇଏରେ ଜମି ଆବେଦନ ନିମିତ୍ତ ଶିକ୍ଷା ପାଇଁ ଉଦ୍ଦିଷ୍ଟ ସାଭାବିକ ଜମି ମୂଲ୍ୟ ଅନୁମୋଦନ କରିଥିଲେ ।

ସମୀକ୍ଷାରେ ଲକ୍ଷ୍ୟ କରାଗଲା ଯେ, ଜମି ବ୍ୟାଙ୍କ ଯୋଜନା ଅଧୀନରେ ଶିକ୍ଷା ତଥା ସମଜାତୀୟ କାର୍ଯ୍ୟ ପାଇଁ ଖୋର୍ଦ୍ଧା ଜିଲ୍ଲାର ଭୁବନେଶ୍ୱର ତହସିଲ ଅନ୍ତର୍ଗତ ଗିରିଙ୍ଗାପୁଟ ଗ୍ରାମରେ 60.405 ଏକର ପରିମିତ ଅଣ-ଜଙ୍ଗଲ ସରକାରୀ ଜମି ଲିଜ ପାଇଁ ଇଡ୍‌କୋ ଖୋର୍ଦ୍ଧା ଜିଲ୍ଲାପାଳଙ୍କ ନିକଟରେ ଏକ ପ୍ରସ୍ତାବ ଦାଖଲ କରିଥିଲେ (ଡିସେମ୍ବର 2020) । ଉକ୍ତ ଜମି ବ୍ୟାଙ୍କ ପାଇଁ ଜମି ମୂଲ୍ୟ 119ତମ ନିର୍ଦ୍ଦେଶକ ମଣ୍ଡଳୀ ବୈଠକ(22 ଡିସେମ୍ବର 2020)ରେ ଶିକ୍ଷା ପ୍ରତିଷ୍ଠା ଜନିତ ଆବେଦନ ପାଇଁ ଏକର ପ୍ରତି 45.50 ଲକ୍ଷ ଟଙ୍କାରେ ଅନୁମୋଦିତ ହୋଇଥିଲା । ପରବର୍ତ୍ତୀ ସମୟରେ, ଇଡ୍‌କୋ ଗିରିଙ୍ଗାପୁଟ ଜମି ବ୍ୟାଙ୍କ ଯୋଜନାରେ ଏକ ଲଜିଷ୍ଟିକ ଉଦ୍ୟାନ ସ୍ଥାପନ ପାଇଁ 8.00 ଏକର ସରକାରୀ ଜମିକୁ ଏକର ପ୍ରତି ଶିକ୍ଷା ପାଇଁ ଉଦ୍ଦିଷ୍ଟ ମୂଲ୍ୟ 45.50 ଲକ୍ଷ ଟଙ୍କାରେ ମେସର୍ସ ମାଆ ମଙ୍ଗଳା ଅଟାକଳ ପ୍ରାଇଭେଟ୍ ଲିମିଟେଡ୍‌କୁ ଆବେଦନ କରିଥିଲେ (31 ମାର୍ଚ୍ଚ 2021) ।

ସମୀକ୍ଷାରୁ ଦେଖାଗଲା ଯେ, ଯେହେତୁ ମେସର୍ସ ମାଆ ମଙ୍ଗଳା ଅଟାକଳ ପ୍ରାଇଭେଟ୍ ଲିମିଟେଡ୍ ଆଇଇ/ଆଇଏର ବାହାରେ ଅବସ୍ଥିତ ଥିଲା, ଉପରେ ବର୍ଷିତ 101ତମ ନିର୍ଦ୍ଦେଶକ ମଣ୍ଡଳୀ ବୈଠକର ନିଷ୍ପତ୍ତି ଅନୁଯାୟୀ ଶିକ୍ଷା ପାଇଁ ଉଦ୍ଦିଷ୍ଟ ବିଦ୍ୟମାନ ଜମି ମୂଲ୍ୟର 1.5 ଗୁଣ ହିସାବରେ ଜମି ମୂଲ୍ୟ ସ୍ଥିର କରିବା ଉଚିତ ଥିଲା । ଉପଯୁକ୍ତ ନିର୍ଦ୍ଦେଶକ ମଣ୍ଡଳୀ ନିଷ୍ପତ୍ତିର ଉଲ୍ଲଙ୍ଘନ କରି ଗୋଦାମ ଗୃହ ପ୍ରକଳ୍ପ ପାଇଁ ଧାର୍ଯ୍ୟ କରାଯାଇଥିବା ଏକର ପିଛା 68.25 ଲକ୍ଷ ଟଙ୍କା (ଅର୍ଥାତ ଶିକ୍ଷା ପାଇଁ ଉଦ୍ଦିଷ୍ଟ ମୂଲ୍ୟର 1.5 ଗୁଣ) ବଦଳରେ ଶିକ୍ଷା ପାଇଁ ଉଦ୍ଦିଷ୍ଟ ମୂଲ୍ୟ ଏକର ପ୍ରତି 45.50 ଲକ୍ଷ ଟଙ୍କାରେ ଇଡ୍‌କୋ ଜମି ଆବେଦନ କରିଥିଲେ । ଏହା ଫଳରେ 1.82 କୋଟି ଟଙ୍କା (8.00 ଏକର x 22.75 ଲକ୍ଷ ଟଙ୍କା) ନିଅଣ୍ଟିଆ ଆଦାୟ ହୋଇଥିଲା ।

ସରକାର ଉତ୍ତର ଦେଇଥିଲେ (ଜୁଲାଇ 2022) ଯେ, ଭୂବନେଶ୍ୱର ନିକଟବର୍ତ୍ତୀ ଜମିର ଅଧିକ ଗୃହଣା ଥିବାରୁ ଇଡକୋ ଏହି ଜମିକୁ ଚିହ୍ନଟ କରିଥିଲେ ଏବଂ ପରବର୍ତ୍ତୀ ସମୟରେ ଆଇଇ/ଆଇଏ ଭାବରେ ଜମିର ଘୋଷଣା ହେବା ପୂର୍ବରୁ ଉଦ୍ୟୋଗୀମାନଙ୍କୁ ଆବେଦନ କରିଥିଲେ। ଇଡକୋ ନିର୍ଦ୍ଦେଶକ ମଣ୍ଡଳୀର 115ତମ ବୈଠକର ନିଷ୍ପତ୍ତି ଅନୁଯାୟୀ ଜମି ମୂଲ୍ୟ ଶିକ୍ଷ ପାଇଁ ଉଦ୍ଦିଷ୍ଟ ମୂଲ୍ୟ ସହ ସମାନ ଭାବରେ ହିସାବ କରି ଧାର୍ଯ୍ୟ କରାଯାଇଥିଲା। ପ୍ରତ୍ୟୁତ୍ତରଟି ଗ୍ରହଣୀୟ ନଥିଲା କାରଣ 115ତମ ବୈଠକରେ ବିଓଡି ଶିକ୍ଷ ପାଇଁ ଉଦ୍ଦିଷ୍ଟ ଜମି ମୂଲ୍ୟରେ ଯେ କୌଣସି ଆଇଇ/ଆଇଏରେ ଗୋଦାମ ଘର ଆବେଦନ କରିବାକୁ ନିଷ୍ପତ୍ତି ନେଇଥିଲେ ଏବଂ ଗିରିଙ୍ଗାପୁରରେ ଜମି ଆଇଇ/ଆଇଏର ବାହାରେ ଥିବାରୁ ଏକ୍ସେକ୍ୟୁଟିଭେ ଏହା ପ୍ରଯୁଜ୍ୟ ନଥିଲା।

**4.14 ରାଜସ୍ୱ ହାନି**

**ଅବିବେକି ଭାବରେ ଭୂମି ବ୍ୟବହାର, ଉପଯୋଗର ଅପର୍ଯ୍ୟାପ୍ତ ପର୍ଯ୍ୟାଲୋଚନା ଏବଂ 16.19 କୋଟି ଟଙ୍କା ପାଉଣାର ଅନାଦେୟ**

ବାଣିଜ୍ୟିକ ଉଦ୍ଦେଶ୍ୟ ଅନୁଯାୟୀ, ସରକାରୀ ନିର୍ଦ୍ଦେଶାବଳୀ ଏବଂ ନିର୍ଦ୍ଦେଶକ ମଣ୍ଡଳୀ ଦ୍ୱାରା ସ୍ଥିର କରାଯାଇଥିବା ମାନଦଣ୍ଡ ଅନୁଯାୟୀ, ଓଡିଶା ଶିକ୍ଷ ଭିଡିଭୁମି ବିକାଶ ନିଗମ (ଇଡକୋ) ଏହାର ଶିକ୍ଷ ମାହାଲ (ଆଇଇ)ରେ ଶିକ୍ଷସଂସ୍ଥାଗୁଡ଼ିକୁ ଭୂମି ଯୋଗାଇବା ପାଇଁ ପ୍ରତିବଦ୍ଧ। ରାଜ୍ୟରେ ଶିକ୍ଷ ବିକାଶ ପାଇଁ, ଓଡିଶା ଶିକ୍ଷ ନୀତି ସଂକଳ୍ପ ମଧ୍ୟ ଭୂମି ଚିହ୍ନଟ କରିବା ଏବଂ ଏହାକୁ ଶିକ୍ଷସଂସ୍ଥାକୁ ବ୍ୟବହାର କରିବାର ଦାୟିତ୍ୱ ଦେଇଥିଲେ। ଏହା ପୁନଶ୍ଚ ଉଲ୍ଲେଖ କରାଯାଇଥିଲା ଯେ:

- (i) ରାଜସ୍ୱ ଏବଂ ବିପର୍ଯ୍ୟୟ ପରିଚ୍ଛେଦନା ବିଭାଗ (ଆର୍ଆଣ୍ଡଟିଏମ୍), ଓଡିଶା ସରକାରଙ୍କ ନିଷ୍ପତ୍ତି (ମଇ 2012) ଅନୁଯାୟୀ, ଶିକ୍ଷସଂସ୍ଥାଗୁଡ଼ିକ ଆବଶ୍ୟକତାଠାରୁ ଅଧିକ ଜମି ପାଇବାକୁ ଏଡାଇବା ପାଇଁ, ଇଡକୋକୁ ଶିକ୍ଷ ପ୍ରକଳ୍ପଗୁଡ଼ିକ ପାଇଁ ଭୂମି ଆବଶ୍ୟକତାର ବାସ୍ତବ ମୂଲ୍ୟାଙ୍କନ କରିବାକୁ ପଡିବ।
- (ii) ପୁନଶ୍ଚ, ଓଆଇଆଇଡିସି ଅଧିନିୟମ, 1980ର ଧାରା 34 ଅନୁଯାୟୀ, ଇଡକୋର ନିର୍ଦ୍ଦେଶକ ମଣ୍ଡଳୀ ପ୍ରତି ଛଅ ମାସରେ ଏକ ସମୀକ୍ଷା କରିବା ଆବଶ୍ୟକ ଥିଲା ଯେ ଆଇଇରେ ଆବେଦିତ ପ୍ରକଳ୍ପଗୁଡ଼ିକ ଉଦ୍ଦିଷ୍ଟ ଉଦ୍ଦେଶ୍ୟରେ ବ୍ୟବହୃତ ହୋଇଛି କି ନାହିଁ। ଯାହା ଫଳରେ ଅବ୍ୟବହୃତ ଭୂମିକୁ ଶିକ୍ଷ ବିକାଶ ପାଇଁ ଅନ୍ୟ ଶିକ୍ଷସଂସ୍ଥାମାନଙ୍କୁ ବ୍ୟବହାର କରାଯାଇପାରିବ।

ଭାରତ ସରକାରଙ୍କ ଶିକ୍ଷ ଭିଡିଭୁମି ଉନ୍ନୟନ ଯୋଜନା (ଆଇଆଇୟୁଏସ୍) ଅଧିନରେ, ବାଲେଶ୍ୱରରେ ପ୍ଲଟ୍ସିକ, ପଲିମର ଏବଂ ସମବର୍ତ୍ତୀ କ୍ଲଷ୍ଟର ପାଇଁ ଗୁଣାତ୍ମକ ଭିଡିଭୁମି ଯୋଗାଇବା ସମାପ୍ତ ଉତ୍ତର ଓଡିଶା ଗ୍ରମର ଅଫ୍ କମର୍ସ ଏବଂ ଇଣ୍ଡଷ୍ଟ୍ରି (ଏନ୍‌ଓସିସିଆଇ) ଜାନୁଆରୀ 2010ରେ ଏକ ସତତ ଉଦ୍ଦେଶ୍ୟ କମ୍ପାନୀ (ଏସ୍‌ପିଭି) ଯାହାକି ମେସର୍ସ ଏନ୍‌ଓସିସିଆଇ ବାଲେଶ୍ୱର ଭିଡିଭୁମି କମ୍ପାନୀ (ଏନ୍‌ଭିଆଇସି) ଗଠନ କରିଥିଲା। ଉକ୍ତ ଯୋଜନାରେ ଜମି କ୍ରୟ ପାଇଁ ରାଜ୍ୟ ସରକାର ଏସ୍‌ପିଭିକୁ ଆବଶ୍ୟକ ସହାୟତା ପ୍ରଦାନ କରିବାର ସର୍ତ୍ତ ରହିଛି। ତଦନୁସାରେ, ଏହାଦ୍ୱାରା ଦାଖଲ କରାଯାଇଥିବା ପ୍ରକଳ୍ପ ପ୍ରତିବେଦନ ଅନୁଯାୟୀ, ଇଡକୋ ଦୀର୍ଘମିୟାଦ ଦେୟ ଆଧାରରେ ଏନ୍‌ଭିଆଇସିକୁ 25 ଏକର ଜମି ଆବେଦନ ପାଇଁ ମାର୍ଚ୍ଚ 2010ରେ ଅନୁମୋଦନ କରିଥିଲା।

ତଥାପି, ଏନ୍‌ଭିଆଇସିର ବରାଦକୁ ଆଧାର କରି, ଇଡକୋ ଅଗଷ୍ଟ 2010ରୁ ଅକ୍ଟୋବର 2013 ମଧ୍ୟରେ ନିଜର ଆଇଇ<sup>92</sup>ରୁ 32.50 ଏକର<sup>93</sup> ଭୂମି ଏନ୍‌ଭିଆଇସିର 25 ଏକର ଭୂମିର (30 ପ୍ରତିଶତ ଅଧିକ) ଆବଶ୍ୟକତା ବାବଦରେ ଆବେଦନ କରିଥିଲା, ଯାହାର କୌଣସି କାରଣ ଦସ୍ତାବିଜରେ ଉଲ୍ଲେଖ ନଥିଲା। ପରବର୍ତ୍ତୀ ସମୟରେ, ଏନ୍‌ଭିଆଇସି ପ୍ରଥମ ଆବେଦନରୁ 17.50 ଏକର ଜମିକୁ ରେଲ ସାଇଡିଂ ପାଇଁ ଅନୁପଯୁକ୍ତ ଦର୍ଶାଇ ସେହି ଜମି

<sup>92</sup> ଇଡକୋ ଜମି ଅଧିଗ୍ରହଣ କରେ, ଶିକ୍ଷ ମାହାଲ (ଆଇଇ) ବିକଶିତ କରେ ଏବଂ ଶିକ୍ଷ ବିକାଶ ପାଇଁ ବିଭିନ୍ନ ଶିକ୍ଷାନୁଷ୍ଠାନଗୁଡ଼ିକୁ ଏହି ଶିକ୍ଷ ମାହାଲରେ ଜମି ବ୍ୟବହାର କରେ

<sup>93</sup> ପଞ୍ଚ ଏକର ବାମପଟାରେ ତରକ୍ଷଣ କ୍ରୟ ଆଧାରରେ ଏବଂ ଅବଶିଷ୍ଟ 27.50 ଏକର (22.50 ଏକର ସୋମନାଥପୁରରେ + 2.50 ଏକର ଏବଂ 2.50 ଏକର ବାମପଟାରେ), 20 ବର୍ଷ ଦୀର୍ଘମିୟାଦି ବାବଦରେ ଏକ ନିର୍ଦ୍ଦିଷ୍ଟ ବାର୍ଷିକ ପ୍ରମିୟମ, ସୁଧ ସହିତ, ଭୂମି ଭଡା ସେସ୍ ଏବଂ ରକ୍ଷଣାବେକ୍ଷଣ ଦେୟ ଦେବାକୁ ପଡିବ

ପ୍ରତି ବଦଳରେ ଅନ୍ୟ ଏକ ସମପରିମାଣର ଜମି ପାଇଁ ଜାନୁଆରୀ 2014ରେ ଅନୁରୋଧ କଲା। ଏହାପରେ, ଏନ୍‌ବିଆଇସି ଇଡ୍‌କୋକୁ ଜୁଲାଇ 2014ରେ ପ୍ରସ୍ତାବ ଦେଲା ଯେ ମେସର୍ସ ବାଲେଶ୍ଵର ଆଲଏଜ୍ ଲିମିଟେଡ୍ (ବିଏଏଲ୍) ପାଖରେ ଥିବା ଜମିକୁ କଣିବା ପାଇଁ, ଯାହାର ମୂଲ୍ୟ ପୈଠ କରିବା ପାଇଁ ଏନ୍‌ବିଆଇସି ଦୃଢ଼ ପ୍ରତିବନ୍ଧ ଥିଲା। ସେହି ଅନୁଯାୟୀ, ଇଡ୍‌କୋ ଜାନୁଆରୀ 2015ରେ ମେସର୍ସ ବିଏଏଲ୍‌ଠାରୁ 32.51 ଏକର ଜମିକୁ 7.59 କୋଟି ଟଙ୍କାରେ କିଣି ଅପ୍ରେଲ 2016ରେ, ଏନ୍‌ବିଆଇସିର 17.50 ଏକର ଆବଶ୍ୟକତା ସ୍ଥାନରେ ସମ୍ପୂର୍ଣ୍ଣ ଜମିକୁ ଆବଶ୍ୟକ କଲା ଯାହାର କୌଣସି କାରଣ ନଥିଲା ନଥିଲା। ତେଣୁ, ଇଡ୍‌କୋ ମୋଟରେ 65.01 ଏକର ଜମି ଏନ୍‌ବିଆଇସିକୁ ବନ୍ଧନ କରିଥିଲା, ଯେଉଁଥିରେ କେବଳ 5 ଏକର ଜମିକୁ ସାଧାରଣ ଦେୟ ହାରରେ, ଅର୍ଥାତ୍ ଚତୁର୍ଥଶତ କ୍ରୟ ଆଧାରରେ ଏବଂ ଅବଶିଷ୍ଟ 60.01 ଏକର ଜମିକୁ ଦୀର୍ଘକାଳୀନ ଦେୟ ଫେରସ୍ତ ଆଧାରରେ ଆବଶ୍ୟକ ହୋଇଥିଲା, ଯେଉଁଥିରେ 20 ବର୍ଷ ପର୍ଯ୍ୟନ୍ତ ବାର୍ଷିକ ଦେୟ ପଇଠ କରିବାର ଥିଲା।

ଏହି ପରିପ୍ରେକ୍ଷାରେ ସମୀକ୍ଷାରୁ ନିମ୍ନଲିଖିତଗୁଡ଼ିକ ପରିଲକ୍ଷିତ ହେଲା:

- ଏନ୍‌ବିଆଇସିକୁ ଅତିରିକ୍ତ ଜମି ବନ୍ଧନ କରିବାବେଳେ, ଇଡ୍‌କୋ ଜମିର ଉପଯୋଗିତା ଏବଂ ଧାର୍ଯ୍ୟ ଦେୟ ପ୍ରଦାନର ଆବଶ୍ୟକୀୟ ସମୀକ୍ଷା କରିନଥିଲା। ଏହା କେବଳ ଏନ୍‌ବିଆଇସିର ଅମିତବ୍ୟୟା ଗୁଣନା ହେତୁ ଜମି ଦେୟ ଛାଡ଼ ପାଇଁ ଅନୁରୋଧ (ଫେବୃଆରୀ 2019) ପରେ ହୋଇଥିଲା, ଅର୍ଥାତ୍ ଛଅରୁ ସାତ ବର୍ଷ ଜମି ବନ୍ଧନ ପରେ, ଇଡ୍‌କୋ (ନଭେମ୍ବର 2020) ଆବଶ୍ୟକ ଜମିଗୁଡ଼ିକର ଯାଞ୍ଚ କରିଥିଲା। ସମୀକ୍ଷାରୁ ଇଡ୍‌କୋ ଜାଣିବାକୁ ପାଇଲା ଯେ, 25.90 ଏକର ଜମି (9.240 ଏକର ପ୍ରଥମ ଆବଶ୍ୟକରୁ ଏବଂ 16.660 ଏକର ଦ୍ଵିତୀୟ ଆବଶ୍ୟକରୁ) ଅତିରିକ୍ତ/ଅବ୍ୟବହୃତ ଥିଲା ଏବଂ ଉକ୍ତ ଅତିରିକ୍ତ/ ଅବ୍ୟବହୃତ ଜମିକୁ ଅପ୍ରେଲ/ନଭେମ୍ବର 2021ରେ ଫେରସ୍ତ କରିବାକୁ ଦାବି କରିଥିଲା। ଅଥଚ, ମାତ୍ର 16.660 ଏକର ଜମି (ଦ୍ଵିତୀୟ ଆବଶ୍ୟକରୁ) ଜୁଲାଇ 2021ରେ ଫେରସ୍ତ କରିଥିଲା। ଯଦିଓ ଏନ୍‌ବିଆଇସି ଅକ୍ଟୋବର 2021ରେ ଅବଶିଷ୍ଟ 9.240 ଏକର ଫେରସ୍ତ କରିବାକୁ ରାଜି ହୋଇଥିଲା, କିନ୍ତୁ ସେହି ଜମିକୁ ଫେରସ୍ତ କରାଯାଇନଥିଲା ଯାହାଫଳରେ 3.69 କୋଟି ଟଙ୍କା ରାଜସ୍ଵ କ୍ଷତି ହେଲା ଯାହା ସେହି ଜମିର ମୂଲ୍ୟ ଅଟେ।
- ପ୍ରଥମ ଆବଶ୍ୟକର 32.50 ଏକର ଜମି ବାବଦରେ, ଏନ୍‌ବିଆଇସି 22.50 ଏକର ଜମି ପାଇଁ 2017-18 ପର୍ଯ୍ୟନ୍ତ ଏହାର ଦେୟ ପ୍ରଦାନ କରିଛି। ଏହି ବାବଦରେ 2022-23 ପର୍ଯ୍ୟନ୍ତ 2.19 କୋଟି ଟଙ୍କାର ରାଜସ୍ଵ ଆଦାୟ ହୋଇନଥିଲା। ଅବଶିଷ୍ଟ 10 ଏକର ମଧ୍ୟରୁ 2.5 ଏକର ଜମି ପାଇଁ ପଞ୍ଚା ଦଲିଲ ହୋଇନାହିଁ ଏବଂ 0.53 କୋଟି ଟଙ୍କା<sup>94</sup>ର ଦେୟ ଆଦାୟ ହୋଇନଥିଲା।
- ଅଧିକତ୍ର, ମେସର୍ସ ବିଏଏଲ୍‌ଠାରୁ କିଣା ହେବା ପରେ ଅପ୍ରେଲ 2016 ରେ ଦ୍ଵିତୀୟ ଆବଶ୍ୟକର 32.51 ବାବଦରେ ଏନ୍‌ବିଆଇସି ପୈଠ କରିବା ପାଇଁ ପ୍ରତିବନ୍ଧିତା ସତ୍ତ୍ୱେ, ଇଡ୍‌କୋ ଜମିର ମୂଲ୍ୟ ଆଦାୟ କରିବାରେ ବିଫଳ ହେଲା। ଯଦିଓ, 16.660 ଏକର ଜମି ଫେରସ୍ତ କରାଯାଇଥିଲା, ଅବଶିଷ୍ଟ 15.850 ଏକର ଜମିର ମୂଲ୍ୟ ଆର୍ଥିକ ବର୍ଷ 2022-23 ପର୍ଯ୍ୟନ୍ତ 9.78 କୋଟି ଟଙ୍କା<sup>95</sup> ଆଦାୟ କରାଯାଇ ନାହିଁ।

ଏହିପରି, ପୂର୍ବରୁ ଜମିର ଆବଶ୍ୟକତାକୁ ଆକଳନ ଏବଂ ଆବଶ୍ୟକ ଜମିର ଉପଯୋଗିତାର ପର୍ଯ୍ୟାଲୋଚନା କରିବାରେ ବାଣିଜ୍ୟିକ ବିଜ୍ଞତାର ପ୍ରଦର୍ଶନ ନକରି, ଏନ୍‌ବିଆଇସି ପ୍ରତି ଅହେତୁକ ଅନୁକମ୍ପା ପ୍ରଦର୍ଶନ କରାଯାଇଥିଲା ଏବଂ 12.50 କୋଟି ଟଙ୍କା (2.19 କୋଟି ଟଙ୍କା + 0.53 କୋଟି ଟଙ୍କା + 9.78 କୋଟି ଟଙ୍କା) ଦେୟ ଆଦାୟ ହୋଇନଥିଲା। ତାହା ସହିତ 9.240 ଏକର ଅବ୍ୟବହୃତ ଜମି ସେହି ଏଜେନ୍ସି ଅଧିନରେ ରହିଛି ଯାହାଦ୍ଵାରା 3.69 କୋଟି ଟଙ୍କା ଆଦାୟ ହୋଇନାହିଁ।

<sup>94</sup> ଅକ୍ଟୋବର 2013ରୁ ଅକ୍ଟୋବର 2022 ପର୍ଯ୍ୟନ୍ତ 10 ବର୍ଷ ପାଇଁ ଜମିର ବାର୍ଷିକ ଜମି ମୂଲ୍ୟ କିଛି 5,02,506 ଟଙ୍କା ଏବଂ ଭୂମି ଭଡା/ସେସ୍/ ବାର୍ଷିକ ଆଇଏମ୍‌ସି 24,500 ଟଙ୍କା

<sup>95</sup> ଜମି ମୂଲ୍ୟରେ ସୁଧ ଅନ୍ତର୍ଭୁକ୍ତ କରି (2020-21 ପର୍ଯ୍ୟନ୍ତ) ଏବଂ ଅନ୍ୟାନ୍ୟ ଆଇନଗତ ଦେୟ, ଯଥା ଭୂମି ଭଡା, ସେସ୍ ଏବଂ ପ୍ରଶାସନିକ ଖର୍ଚ୍ଚ ଇତ୍ୟାଦି।



ପରିଚାଳନା କର୍ତ୍ତୃପକ୍ଷ ଦର୍ଶାଇଲେ (ମାର୍ଚ୍ଚ 2023) ଯେ, ଏନ୍‌ବିଆଇସିର ଅନୁରୋଧକୁ ଆଧାର କରି ଇଡକୋ ମେସର୍ସ ବିଏଲ୍‌ଠାରୁ 32.510 ଏକର ଜମି ଜିଣି ଦୀର୍ଘକାଳୀନ ଫେରସ୍ତ ଆଧାରରେ ଏନ୍‌ବିଆଇସିକୁ ଆବେଦନ କରିଛି । ଅଧିକତ୍ତ୍ୱ, ସେମାନଙ୍କର ରାଜସ୍ୱ ଉତ୍ପାଦନକାରୀ ପ୍ରକଳ୍ପଗୁଡ଼ିକ ସମାପ୍ତ ନହେବା ଏବଂ ପ୍ରମୁଖ ଶିଳ୍ପଗୁଡ଼ିକ ଅବଦାନ ନକରିବା ହେତୁ, ଏନ୍‌ବିଆଇସି, ଆବେଦନକାରୀ କାର୍ଯ୍ୟକ୍ରମ ଲାଭ ସୃଷ୍ଟି କରିବାରେ ଅସମର୍ଥ ହେବାରୁ, ଇଡକୋର ଦେୟ ପଇଠ କରୁନଥିଲା ।

ଇଡକୋର ଉତ୍ତରଟି ଗ୍ରହଣୀୟ ନୁହେଁ, କାରଣ ଇଡକୋ କୌଣସି ଦାସ୍ତବ ଆବେଦନକୁ ମୂଲ୍ୟାଙ୍କନ ନକରି 17.50 ଏକର ଆବେଦନକାରୀ ପ୍ରତିବଦଳରେ ଏନ୍‌ବିଆଇସିକୁ 32.51 ଏକର ଜମି ଆବେଦନ କରିଛି । ଏହାଦ୍ୱାରା 16.660 ଏକର ଜମି ବ୍ୟବହୃତ ନହେବା ଦ୍ୱାରା ଜୁଲାଇ 2021ରେ ଫେରସ୍ତ ହୋଇଥିଲା । ଅଧିକତ୍ତ୍ୱ, ଜମି ମୂଲ୍ୟ ଏବଂ ଅନ୍ୟାନ୍ୟ ଆଇନଗତ ଦେୟ ପ୍ରଦାନ କରିବା ପାଇଁ ଏନ୍‌ବିଆଇସିର ଦୃଢ଼ ପ୍ରତିବଦ୍ଧତା ସତ୍ତ୍ୱେ ଇଡକୋ, ଏନ୍‌ବିଆଇସିଠାରୁ ଦେୟ ଆଦାୟ କରିବାରେ ବିଫଳ ହୋଇଥିଲା ଯାହାଦ୍ୱାରା ରାଜସ୍ୱ କ୍ଷତି ହୋଇଥିଲା । ଅଧିକତ୍ତ୍ୱ, ଉତ୍ତରଟି ଅଧିକ ଜମି ଆବେଦନ ଏବଂ ପ୍ରଥମ ଆବେଦନର 32.50 ଏକର ଜମିର ବକେୟା ଦେୟ ଆଦାୟ ନକରିବାରେ ବିଫଳତା ଉପରେ ନିରବ ଥିଲା ।

ଏହି ପର୍ଯ୍ୟବେକ୍ଷଣଟି 15 ଫେବୃଆରୀ 2023ରେ ଶିଳ୍ପ ବିଭାଗକୁ ଜାରି କରାଯାଇଥିଲା । କିନ୍ତୁ ମାର୍ଚ୍ଚ 2023 ସୁଦ୍ଧା ବିଭାଗର ପ୍ରତିକ୍ରିୟା ହସ୍ତଗତ ହୋଇନଥିଲା ।

ଭୁବନେଶ୍ୱର  
ତାରିଖ- 30 ଅପ୍ରେଲ 2024

  
(ବିଶ୍ୱନାଥ ସିଂହ ଜାଦୋନ)  
ମହାଲେଖାକାର (ଲେଖାପରୀକ୍ଷା-II), ଓଡ଼ିଶା

ପ୍ରତିଷ୍ଠାପତି

ନୂଆ ଦିଲ୍ଲୀ  
ତାରିଖ- 06 ମଇ 2024

  
(ଗିରୀଶ ଚନ୍ଦ୍ର ମୁର୍ମୁ)  
ଭାରତର ମହାଲେଖା ନିୟନ୍ତ୍ରକ ଓଥା ମହାସମୀକ୍ଷକ



ପରିଶିଷ୍ଟ



**ପରିଶିଷ୍ଟ-1**

(ଅନୁଲେଖ 1.1.3ରେ ସୂଚିତ)

**82ଟି ସରକାରୀ ଏସପିଏସଇ ଏବଂ ସରକାର ନିୟନ୍ତ୍ରିତ ଅନ୍ୟ ଏସପିଏସଇର ତାଲିକା**

କ୍ରମିକ ସଂଖ୍ୟା	କ୍ଷେତ୍ର ଏବଂ ପିଏସସ୍ପର ନାମ	ବିଭାଗର ନାମ	ସରକାରୀ କମ୍ପାନୀ (ଜିସି)/ ସରକାର ନିୟନ୍ତ୍ରିତ ଅନ୍ୟ କମ୍ପାନୀ (ଜିସିସି)
1	2	3	4
<b>କ. ସାମାଜିକ କ୍ଷେତ୍ର</b>			
<b>I. କାର୍ଯ୍ୟରତ ସରକାରୀ କମ୍ପାନୀ ସମୂହ</b>			
1	ଓଡିଶା କୃଷି ପ୍ରୋସାହିନ ଏବଂ ପୁଞ୍ଜିନିବେଶ ନିଗମ ଲିମିଟେଡ୍	କୃଷି ଏବଂ କୃଷକ ସଶକ୍ତିକରଣ	ଜିସି
2	ଓଡିଶା କୃଷି ଶିଳ୍ପ ନିଗମ ଲିମିଟେଡ୍	କୃଷି ଏବଂ କୃଷକ ସଶକ୍ତିକରଣ	ଜିସି
3	ଓଡିଶା ରାଜ୍ୟ କାଢୁ ଉନ୍ନୟନ ନିଗମ ଲିମିଟେଡ୍	କୃଷି ଏବଂ କୃଷକ ସଶକ୍ତିକରଣ	ଜିସି
4	ଓଡିଶା ବନ ଉନ୍ନୟନ ନିଗମ ଲିମିଟେଡ୍	ଜଙ୍ଗଲ ଏବଂ ପରିବେଶ	ଜିସି
5	ଓଡିଶା ଉଠା ଜଳସେଚନ ନିଗମ ଲିମିଟେଡ୍	ଜଳ ସମ୍ପଦ	ଜିସି
6	ଓଡିଶା ରାଜ୍ୟ ବିହନ ନିଗମ ଲିମିଟେଡ୍	କୃଷି ଏବଂ କୃଷକ ସଶକ୍ତିକରଣ	ଜିସି
7	ଓଡିଶା ମତ୍ସ୍ୟ ଉନ୍ନୟନ ନିଗମ ଲିମିଟେଡ୍	ମତ୍ସ୍ୟ ଏବଂ ପଶୁ ସମ୍ପଦ ବିଭାଗ	ଜିସି
8	ଓଡିଶା କ୍ଷୁଦ୍ର ଶିଳ୍ପ ନିଗମ ଲିମିଟେଡ୍	ଶିଳ୍ପ	ଜିସି
9	ଓଡିଶା ଖଣିଜ ଆରକ ଅଞ୍ଚଳ ଉନ୍ନୟନ ନିଗମ ଲିମିଟେଡ୍	ଇସ୍ପାତ ଏବଂ ଖଣି	ଜିସି
10	ଓଡିଶାର ଜଳ ନିଗମ ଲିମିଟେଡ୍	ଜଳ ସମ୍ପଦ	ଜିସି
11	ଓଡିଶା ରାଜ୍ୟ ପାନାୟ ନିଗମ ଲିମିଟେଡ୍	ଅବକାରୀ	ଜିସି
12	ଓଡିଶା ରାଜ୍ୟ ଯୋଗାଣ ନିଗମ ଲିମିଟେଡ୍	ଖାଦ୍ୟ ଯୋଗାଣ ଏବଂ ଖାରବି କଲ୍ୟାଣ	ଜିସି
13	ଓଡିଶା ରାଜ୍ୟ ଭେଷଜ ବିଜ୍ଞାନ ନିଗମ ଲିମିଟେଡ୍	ସାମ୍ବୁ ଏବଂ ପରିବାର କଲ୍ୟାଣ	ଜିସି
14	ଓଡିଶା କ୍ରୀଡା ଉନ୍ନୟନ ଏବଂ ପ୍ରୋସାହିନ କମ୍ପାନୀ	କ୍ରୀଡା ଓ ଯୁବ ବ୍ୟାପାର	ଜିସି
15	ବ୍ରାହ୍ମଣୀ ରେଳବାଇ ଲିମିଟେଡ୍	ଶିଳ୍ପ	ଜିସିସି
16	ଓଡିଶା ରେଳ ଭିଡିଓ ନିଗମ ଲିମିଟେଡ୍	ଶିଳ୍ପ	ଜିସି
17	ସ୍ମାର୍ଟଅପ୍ ଓଡିଶା	ସୂକ୍ଷ୍ମ, କ୍ଷୁଦ୍ର ଏବଂ ମଧ୍ୟମ ଉଦ୍ୟୋଗ	ଜିସି
18	ବିଶ୍ୱ ଦକ୍ଷତା କେନ୍ଦ୍ର	ଦକ୍ଷତା ବିକାଶ ଏବଂ ବୈଷୟିକ ଶିକ୍ଷା	ଜିସି
<b>II. ନିଷ୍କ୍ରିୟ ସରକାରୀ କମ୍ପାନୀସମୂହ</b>			
19	ଇଷ୍ଟ ଆକ୍ୱାଟିକ୍ ପ୍ରଡକ୍ସ ଲିମିଟେଡ୍ (22 ଫେବୃୟାରୀ 1978 ଠାରୁ ସେକ୍ସକ୍ତ ସମାପନ ପ୍ରକ୍ରିୟାରେ)	କୃଷି ଏବଂ କୃଷକ ସଶକ୍ତିକରଣ	ଜିସି
20	ଓଡିଶା ମତ୍ସ୍ୟ ଉନ୍ନୟନ ନିଗମ ଲିମିଟେଡ୍	ମତ୍ସ୍ୟ ଏବଂ ପଶୁ ସମ୍ପଦ ବିଭାଗ	ଜିସି
<b>ଖ. ପ୍ରତିଯୋଗିତାମୂଳକ କ୍ଷେତ୍ର</b>			
<b>I. କାର୍ଯ୍ୟରତ ସରକାରୀ କମ୍ପାନୀସମୂହ</b>			
21	ଓଡିଶା ଶିଳ୍ପ ପ୍ରୋସାହିନ ଓ ପୁଞ୍ଜିନିବେଶ ନିଗମ ଲିମିଟେଡ୍	ଶିଳ୍ପ	ଜିସି
22	ଓଡିଶା ଟଳକିଡ଼ ଉନ୍ନୟନ ନିଗମ ଲିମିଟେଡ୍	ଶିଳ୍ପ	ଜିସି
23	ଓଡିଶା ଗ୍ରାମ୍ୟ ଗୃହ ନିର୍ମାଣ ଏବଂ ଉନ୍ନୟନ ନିଗମ ଲିମିଟେଡ୍	ଗୃହ ନିର୍ମାଣ ଓ ନଗର ଉନ୍ନୟନ	ଜିସି
24	ପାରାଦ୍ୱୀପ ପୁଞ୍ଜିନିବେଶ କ୍ଷେତ୍ର ଉନ୍ନୟନ ଲିମିଟେଡ୍	ଶିଳ୍ପ	ଜିସିସି
25	ଓଡିଶା ଶିଳ୍ପ ଉନ୍ନୟନ ନିଗମ ଲିମିଟେଡ୍	ଶିଳ୍ପ	ଜିସି
26	ଓଡିଶା ନିର୍ମାଣ ନିଗମ ଲିମିଟେଡ୍	ଜଳ ସମ୍ପଦ	ଜିସି
27	ଓଡିଶା ସେତୁ ଏବଂ ନିର୍ମାଣ ନିଗମ ଲିମିଟେଡ୍	ପୂର୍	ଜିସି
28	ଇଡକୋ ଏସଇଜେଡ୍ ଉନ୍ନୟନ ଲିମିଟେଡ୍	ଶିଳ୍ପ	ଜିସିସି
29	ଓଡିଶା ଇଲେକ୍ଟ୍ରୋନିକ୍ସ ପାକ ଲିମିଟେଡ୍	ଶିଳ୍ପ	ଜିସିସି
30	ବୈତରଣୀ ପଶ୍ଚିମ କୋଇଲା କମ୍ପାନୀ ଲିମିଟେଡ୍	ଇସ୍ପାତ ଏବଂ ଖଣି	ଜିସିସି
31	ଇଡକଲ୍ ଫେରୋକ୍ରମ୍ ଆଣ୍ଡ ଆଲଏଜ୍ ଲିମିଟେଡ୍ (କ୍ର. ସଂ. ଖ-25ର ସହାୟକ)	ଶିଳ୍ପ	ଜିସି

କ୍ରମିକ ସଂଖ୍ୟା	କ୍ଷେତ୍ର ଏବଂ ପିଏସ୍‌ସୁର ନାମ	ବିଭାଗର ନାମ	ସରକାରୀ କର୍ମୀ (ଜିସି)/ ସରକାର ନିୟନ୍ତ୍ରିତ ଅନ୍ୟ କର୍ମୀ (ଜିସିସି)
1	2	3	4
32	ଇଡ଼କଲ୍ କଲିଙ୍ଗ ଆଇରନ୍ ଡ୍ରାକିଙ୍ଗ ଲିମିଟେଡ୍ (କ୍ର. ସଂ. ୩-25ର ସହାୟକ)	ଶିଳ୍ପ	ଜିସି
33	ମହାକିନୀ-୩ କୋଇଲା ନିଗମ ଲିମିଟେଡ୍	ଇସ୍ପାତ ଏବଂ ଖଣି	ଜିସିସି
34	ଓଡ଼ିଶା ଖଣି ନିଗମ ଲିମିଟେଡ୍	ଇସ୍ପାତ ଏବଂ ଖଣି	ଜିସି
35	ନୂଆଗାଁ କୋଇଲା କର୍ମୀ ଲିମିଟେଡ୍	ଇସ୍ପାତ ଏବଂ ଖଣି	ଜିସିସି
36	ପାରାଦ୍ୱୀପ ପ୍ୟୁଷ୍ଟିକ ପାକ ଲିମିଟେଡ୍	ଶିଳ୍ପ	ଜିସିସି
37	ଅନୁଗୋଳ ଆଲୁମିନିୟମ ପାକ ପ୍ରାଇଭେଟ୍ ଲିମିଟେଡ୍	ଶିଳ୍ପ	ଜିସିସି
38	ଓଡ଼ିଶା ଖଣିଜ ଅନୁଷ୍ଠାନ ନିଗମ ଲିମିଟେଡ୍	ଇସ୍ପାତ ଏବଂ ଖଣି	ଜିସି
39	ଇଡ଼କଲ୍ ସଫ୍ଟୱେର ଲିମିଟେଡ୍ (କ୍ର. ସଂ. ୩-25ର ସହାୟକ)	ଶିଳ୍ପ	ଜିସି
40	ଲାଞ୍ଜିଗଡ଼ ପରିଯୋଜନା ଅଞ୍ଚଳ ଉନ୍ନୟନ ପ୍ରତିଷ୍ଠାନ	ଇସ୍ପାତ ଏବଂ ଖଣି	ଜିସିସି
41	ଓଡ଼ିଶା ପର୍ଯ୍ୟଟନ ଉନ୍ନୟନ ନିଗମ ଲିମିଟେଡ୍	ପର୍ଯ୍ୟଟନ	ଜିସି
42	ଗାମୁକା ପର୍ଯ୍ୟଟନ ଉନ୍ନୟନ ନିଗମ ଲିମିଟେଡ୍	ପର୍ଯ୍ୟଟନ	ଜିସିସି
43	ଓଡ଼ିଶା ଅନ୍ତର୍ଦେଶୀୟ ଜଳପଥ ସଙ୍ଗଠନ ଲିମିଟେଡ୍	ଶିଳ୍ପ	ଜିସିସି
44	କଲିଙ୍ଗ ଷ୍ଟୁଡିଓଜ୍ ଲିମିଟେଡ୍ (କ୍ର. ସଂ. ୩-22ର ସହାୟକ)	ଶିଳ୍ପ	ଜିସି
45	ଓଡ଼ିଶା ରାଜ୍ୟ ଅର୍ଥ ନିଗମ	ସୂକ୍ଷ୍ମ, କ୍ଷୁଦ୍ର ଏବଂ ମଧ୍ୟ ଉଦ୍ୟୋଗ	ସରକାରୀ ନିଗମ
46	ଓଡ଼ିଶା ରାଜ୍ୟ ସଡ଼କ ପରିବହନ ନିଗମ	ବାଣିଜ୍ୟ ଓ ପରିବହନ	ସରକାରୀ ନିଗମ
47	ଓଡ଼ିଶା ରାଜ୍ୟ ପଣ୍ୟାଗାର ନିଗମ	ସମବାୟ	ସରକାରୀ ନିଗମ
48	ଓଡ଼ିଶା ଜଳ ବିଦ୍ୟୁତ ନିଗମ ଲିମିଟେଡ୍	ଶକ୍ତି	ଜିସି
49	ଓଡ଼ିଶା ବିଦ୍ୟୁତ ଉତ୍ପାଦନ ନିଗମ ଲିମିଟେଡ୍	ଶକ୍ତି	ଜିସି
50	ଓଡ଼ିଶା ତାପଜ ବିଦ୍ୟୁତ ନିଗମ ଲିମିଟେଡ୍	ଶକ୍ତି	ଜିସିସି
51	ଓଡ଼ିଶା ସରୁଜ ବିଦ୍ୟୁତ ବିକାଶ ନିଗମ ଲିମିଟେଡ୍	ଶକ୍ତି	ଜିସି
52	ଜେଡ଼କଲ୍ ସେଲ ବିଦ୍ୟୁତ ନିଗମ ଲିମିଟେଡ୍	ଶକ୍ତି	ଜିସି
53	ଓଡ଼ିଶା ବିଦ୍ୟୁତ ସଂରକ୍ଷଣ ନିଗମ ଲିମିଟେଡ୍	ଶକ୍ତି	ଜିସି
54	ଓଡ଼ିଶା କୋଇଲା ଏବଂ ବିଦ୍ୟୁତ ଲିମିଟେଡ୍	ଶକ୍ତି	ଜିସି
55	ଗ୍ରୀଡ଼କୋ ଲିମିଟେଡ୍	ଶକ୍ତି	ଜିସି
<b>II. ନିଶ୍ଚିତ ସରକାରୀ କର୍ମୀସମୂହ</b>			
56	ଏବିଏସ୍ ସିନିଂ ଓଡ଼ିଶା ଲିମିଟେଡ୍ (କ୍ର.ସଂ. ୩-25ର ସହାୟକ) (ସମାପନ ପ୍ରକ୍ରିୟାରେ)	ଶିଳ୍ପ	ଜିସି
57	ଗଜପତି ଷ୍ଟିଲ୍ ଇଣ୍ଡଷ୍ଟ୍ରିଜ୍ ଲିମିଟେଡ୍ (କର୍ମୀ 1969-70ଠାରୁ ବନ୍ଦ, 01 ମାର୍ଚ୍ଚ 1974ରୁ ସେକ୍ସାକୃତ ସମାପନ ପ୍ରକ୍ରିୟାରେ)	ଶିଳ୍ପ	ଜିସି
58	ହାରା ଷ୍ଟିଲ୍ ଆଣ୍ଡ ଆଲଏଜ୍ ଲିମିଟେଡ୍ (କ୍ର. ସଂ. ୩-25ର ସହାୟକ) (ସମାପନ ପ୍ରକ୍ରିୟାରେ)	ଶିଳ୍ପ	ଜିସି
59	ଇପିଟିନ୍ ଟାଇମସ୍ ଲିମିଟେଡ୍ (କ୍ର.ସଂ.-୩ 69ର ସହାୟକ) (1998ଠାରୁ ସମାପନ ପ୍ରକ୍ରିୟାରେ )	ଶିଳ୍ପ	ଜିସି
60	କୋଣାର୍କ ଡିଭର୍ଜେଣ୍ଟ ଆଣ୍ଡ ସୋସ ଲିମିଟେଡ୍	ଶିଳ୍ପ	ଜିସି
61	କୋଣାର୍କ ଟେଲିଭିଜନ୍ ଲିମିଟେଡ୍ (1999-2000ଠାରୁ ଅଟଳ)	ଶିଳ୍ପ	ଜିସି
62	ମୟୂରଭଞ୍ଜ ଟେଲୁଗାଲୁ ଲିମିଟେଡ୍	ହସ୍ତଚିତ୍ର, ବନ୍ଦନଶିଳ୍ପ ଓ ହସ୍ତଶିଳ୍ପ	ଜିସି
63	ମତର୍ଷ ମ୍ୟାଲିଏବଲ୍ କାର୍ଟିଂ କର୍ମୀ ଲିମିଟେଡ୍ (1968ଠାରୁ ବନ୍ଦ, 09 ମାର୍ଚ୍ଚ 1976ଠାରୁ ସେକ୍ସାକୃତ ସମାପନ ପ୍ରକ୍ରିୟାରେ)	ଶିଳ୍ପ	ଜିସି
64	ନିୟୁ ମୟୂରଭଞ୍ଜ ଟେଲୁଗାଲୁ ଲିମିଟେଡ୍	ହସ୍ତଚିତ୍ର, ବନ୍ଦନଶିଳ୍ପ ଓ ହସ୍ତଶିଳ୍ପ	ଜିସି

କ୍ରମିକ ସଂଖ୍ୟା	କ୍ଷେତ୍ର ଏବଂ ପିଏସ୍‌ୟୁର ନାମ	ବିଭାଗର ନାମ	ସରକାରୀ କର୍ମୀ (ଜିସି)/ ସରକାର ନିୟନ୍ତ୍ରିତ ଅନ୍ୟ କର୍ମୀ (ଜିସିସି)
1	2	3	4
65	ଓଡ଼ିଶା ବୋର୍ଡ଼ ବିଲ୍‌ଡିଂ ଲିମିଟେଡ୍ (ସମାପନ ପ୍ରକ୍ରିୟାରେ)	ଶିଳ୍ପ	ଜିସି
66	ଓଡ଼ିଶା ଇଲେକ୍ଟ୍ରିକାଲ୍ ମ୍ୟାନୁଫ୍ୟାକ୍ଚରର୍ସ କମ୍ପାନୀ ଲିମିଟେଡ୍	ଶିଳ୍ପ	ଜିସି
67	ଓଡ଼ିଶା ଇନ୍‌ଷ୍ଟ୍ରିମେଣ୍ଟ୍ସ କମ୍ପାନୀ ଲିମିଟେଡ୍	ଶିଳ୍ପ	ଜିସି
68	ଓଡ଼ିଶା ଚମଡ଼ା ଶିଳ୍ପ ଲିମିଟେଡ୍	ଶିଳ୍ପ	ଜିସି
69	ଓଡ଼ିଶା ଟେକ୍ସଟାଇଲ୍ ମିଲ୍ ଲିମିଟେଡ୍ (2001ଠାରୁ ସମାପନ ପ୍ରକ୍ରିୟାରେ)	ହସ୍ତତନ୍ତ, ବୟନଶିଳ୍ପ ଓ ହସ୍ତଶିଳ୍ପ	ଜିସି
70	ଓଡ଼ିଶା ରାଜ୍ୟ ଇଲେକ୍ଟ୍ରୋନିକ୍ସ ଉନ୍ନୟନ ନିଗମ ଲିମିଟେଡ୍	ଶିଳ୍ପ	ଜିସି
71	ଓଡ଼ିଶା ରାଜ୍ୟ ହସ୍ତତନ୍ତ ଉନ୍ନୟନ ନିଗମ ଲିମିଟେଡ୍ (ସମାପନ ପ୍ରକ୍ରିୟାରେ)	ହସ୍ତତନ୍ତ, ବୟନଶିଳ୍ପ ଓ ହସ୍ତଶିଳ୍ପ	ଜିସି
72	ଓଡ଼ିଶା ରାଜ୍ୟ ଚମଡ଼ା ନିଗମ ଲିମିଟେଡ୍ (18 ଜୁନ୍ 1998ଠାରୁ ବନ୍ଦ)	ଶିଳ୍ପ	ଜିସି
73	ଓଡ଼ିଶା ରାଜ୍ୟ ବୟନ ନିଗମ ଲିମିଟେଡ୍	ହସ୍ତତନ୍ତ, ବୟନଶିଳ୍ପ ଓ ହସ୍ତଶିଳ୍ପ	ଜିସି
74	ଓଡ଼ିଶା ଟୁଲ୍ସ ଆଣ୍ଡ ଇଂଜିନିୟରିଂ କମ୍ପାନୀ ଲିମିଟେଡ୍ (619-ବି)	ଶିଳ୍ପ	ଜିସି
75	ପ୍ରିମିୟର ବୋଲ୍‌ସ୍ ଆଣ୍ଡ ନର୍ସ୍ ଲିମିଟେଡ୍ (ସମାପନ ପ୍ରକ୍ରିୟାରେ, ସମ୍ପର୍କଗୁଡ଼ିକ ବିକ୍ରି ହୋଇଯାଇଛି)	ଶିଳ୍ପ	ଜିସି
76	ଏଲ୍‌କର୍ମ୍‌ସ୍ ଇଲେକ୍ଟ୍ରୋନିକ୍ସ ଲିମିଟେଡ୍ (କ୍ର.ସଂ.-ଖ 69ର ସହାୟକ)	ଶିଳ୍ପ	ଜିସି
77	ଏଲ୍‌କୋ କମ୍ପ୍ୟୁନିକେସନ୍ ଆଣ୍ଡ ସିଷ୍ଟମ୍ସ ଲିମିଟେଡ୍ (1998ଠାରୁ ସମାପନ ପ୍ରକ୍ରିୟାରେ)	ଶିଳ୍ପ	ଜିସି
78	ଏଲ୍‌ମାର୍କ ଲିମିଟେଡ୍	ଶିଳ୍ପ	ଜିସି
79	ଓଡ଼ିଶା ରାଜ୍ୟ ବାଣିଜ୍ୟିକ ପରିବହନ ନିଗମ ଲିମିଟେଡ୍	ବାଣିଜ୍ୟ ଓ ପରିବହନ	ଜିସି
<b>ଗ. ଅନ୍ୟାନ୍ୟ କ୍ଷେତ୍ର</b>			
<b>I. କାର୍ଯ୍ୟରତ ସରକାରୀ କର୍ମୀମାନଙ୍କ ସମୂହ</b>			
80	ଓଡ଼ିଶା ରାଜ୍ୟ ଆରକ୍ଷା ଗୃହ ନିର୍ମାଣ ଓ କଲ୍ୟାଣ ନିଗମ ଲିମିଟେଡ୍	ଗୃହ	ଜିସି
81	ଭୁବନେଶ୍ୱର ସ୍ମାର୍ଟ ସିଟି ଲିମିଟେଡ୍	ଶିଳ୍ପ	ଜିସିସି
82	ରାଉରକେଲା ସ୍ମାର୍ଟ ସିଟି ଲିମିଟେଡ୍	ଶିଳ୍ପ	ଜିସିସି

(ଉତ୍ସ: ଏସ୍‌ପିଏସ୍‌ଇଗୁଡ଼ିକର ସର୍ବଶେଷ ତୃତୀୟ ହିସାବ ଆଧାରରେ ସଂକଳିତ)

**ପରିଶିଷ୍ଟ-2**

(ଅନୁକ୍ଷେପ 1.1.3 ଏବଂ 1.7.2ରେ ସୂଚିତ)

ପରିସମାପନ ପ୍ରକ୍ରିୟାରେ ଥିବା ନିର୍ଦ୍ଦିଷ୍ଟ କର୍ମାନ୍ତର ସମୂହର ବକେୟା ହିସାବଗୁଡ଼ିକର ବିବରଣୀ

ସରକାରୀ କର୍ମାନ୍ତର ଏବଂ ନିଗମ ସମୂହ

କ୍ରମିକ ସଂଖ୍ୟା	କ୍ଷେତ୍ରର ନାମ/ଏସ୍‌ପିଏସ୍‌ଇ	ଯେଉଁ ବର୍ଷଗୁଡ଼ିକର ହିସାବ 30 ସେପ୍ଟେମ୍ବର 2022 ସୁଦ୍ଧା ଗ୍ରହଣ ହୋଇନାହିଁ
<b>କ.</b>	<b>ସାମାଜିକ କ୍ଷେତ୍ର</b>	
<b>I.</b>	<b>କାର୍ଯ୍ୟରତ ସରକାରୀ କର୍ମାନ୍ତରସମୂହ</b>	
1	ଓଡ଼ିଶା କୃଷି ପ୍ରୋସ୍ତାହନ ଏବଂ ପୁଞ୍ଜିନିବେଶ ନିଗମ ଲିମିଟେଡ୍	2021-22
2	ଓଡ଼ିଶା କୃଷି ଶିଳ୍ପ ନିଗମ ଲିମିଟେଡ୍	2021-22
3	ଓଡ଼ିଶା ରାଜ୍ୟ କାଢୁ ଉନ୍ନୟନ ନିଗମ ଲିମିଟେଡ୍	2020-21ରୁ 2021-22
4	ଓଡ଼ିଶା ବନ ଉନ୍ନୟନ ନିଗମ ଲିମିଟେଡ୍	2021-22
5	ଓଡ଼ିଶା ଉଠା ଜଳସେଚନ ନିଗମ ଲିମିଟେଡ୍	2019-20ରୁ 2021-22
6	ଓଡ଼ିଶା ରାଜ୍ୟ ବିହନ ନିଗମ ଲିମିଟେଡ୍	2021-22
7	ଓଡ଼ିଶା ମତ୍ସ୍ୟ ଉନ୍ନୟନ ନିଗମ ଲିମିଟେଡ୍	2018-19ରୁ 2021-22
8	ଓଡ଼ିଶା କ୍ଷୁଦ୍ର ଶିଳ୍ପ ନିଗମ ଲିମିଟେଡ୍	2019-20ରୁ 2021-22
9	ଓଡ଼ିଶା ରାଜ୍ୟ ଯୋଗାଣ ନିଗମ ଲିମିଟେଡ୍	2019-20ରୁ 2021-22
10	ଓଡ଼ିଶା ରାଜ୍ୟ ଭେଷଜ ବିଜ୍ଞାନ ନିଗମ ଲିମିଟେଡ୍	2021-22
11	ଓଡ଼ିଶା କ୍ରୀଡା ଉନ୍ନୟନ ଏବଂ ପ୍ରୋସ୍ତାହନ କର୍ମାନ୍ତର	2021-22
12	ଓଡ଼ିଶା ଶାଣିଜ ଧାରକ ଅଞ୍ଚଳ ଉନ୍ନୟନ ନିଗମ ଲିମିଟେଡ୍	2021-22
13	ଓଡ଼ିଶା ରାଜ୍ୟ ପାନୀୟ ନିଗମ ଲିମିଟେଡ୍	2021-22
14	ସ୍ମାର୍ଟଅପ୍ ଓଡ଼ିଶା	2021-22
15	ବିଶ୍ୱ ଦକ୍ଷତା କେନ୍ଦ୍ର	2021-22
<b>II.</b>	<b>ନିର୍ଦ୍ଦିଷ୍ଟ ସରକାରୀ କର୍ମାନ୍ତରସମୂହ</b>	
16	ଇକ୍ସର୍ଣ୍ଣ ଆକୃତିକ ପ୍ରତ୍ୟୁତ୍ଥ ଲିମିଟେଡ୍	22 ଫେବୃୟାରୀ 1978ଠାରୁ ସେକ୍ଟାକୃତ ସମାପନ ପ୍ରକ୍ରିୟାରେ
17	ଓଡ଼ିଶା ମତ୍ସ୍ୟ ଉନ୍ନୟନ ନିଗମ ଲିମିଟେଡ୍	ଅଚଳ
<b>ଖ.</b>	<b>ପ୍ରତିଯୋଗିତାମୂଳକ କ୍ଷେତ୍ର</b>	
<b>I.</b>	<b>କାର୍ଯ୍ୟରତ ସରକାରୀ କର୍ମାନ୍ତରସମୂହ</b>	
18	ଓଡ଼ିଶା ଚଳଚ୍ଚିତ୍ର ଉନ୍ନୟନ ନିଗମ ଲିମିଟେଡ୍	2019-20ରୁ 2021-22
19	ଓଡ଼ିଶା ଗ୍ରାମ୍ୟ ଗୃହ ନିର୍ମାଣ ଏବଂ ଉନ୍ନୟନ ନିଗମ ଲିମିଟେଡ୍	2009-10ରୁ 2021-22
20	ଓଡ଼ିଶା ଶିଳ୍ପ ଉନ୍ନୟନ ନିଗମ ଲିମିଟେଡ୍	2021-22
21	ଓଡ଼ିଶା ନିର୍ମାଣ ନିଗମ ଲିମିଟେଡ୍	2020-21ରୁ 2021-22
22	ଓଡ଼ିଶା ସେତୁ ଏବଂ ନିର୍ମାଣ ନିଗମ ଲିମିଟେଡ୍	2021-22
23	ଓଡ଼ିଶା ପର୍ଯ୍ୟଟନ ଉନ୍ନୟନ ନିଗମ ଲିମିଟେଡ୍	2021-22
24	କଳିଙ୍ଗ କ୍ଷୁଦ୍ର ଉଦ୍ଧାର ଲିମିଟେଡ୍	2020-21ରୁ 2021-22
25	ଓଡ଼ିଶା ରାଜ୍ୟ ଆରକ୍ଷା ଗୃହ ନିର୍ମାଣ ଓ କଲ୍ୟାଣ ନିଗମ ଲିମିଟେଡ୍	2021-22
26	ଓଡ଼ିଶା ଜଳ ବିଦ୍ୟୁତ ନିଗମ ଲିମିଟେଡ୍	2021-22
27	ଓଡ଼ିଶା ସରକାରୀ ବିଦ୍ୟୁତ ବିକାଶ ନିଗମ ଲିମିଟେଡ୍	2021-22
<b>II.</b>	<b>ବୈଧାନିକ ନିଗମ</b>	
28	ଓଡ଼ିଶା ରାଜ୍ୟ ଅର୍ଥ ନିଗମ	2021-22
29	ଓଡ଼ିଶା ରାଜ୍ୟ ସତକ ପରିବହନ ନିଗମ	2021-22
30	ଓଡ଼ିଶା ରାଜ୍ୟ ପଣ୍ୟାଗାର ନିଗମ	2019-20ରୁ 2021-22



କ୍ରମିକ ସଂଖ୍ୟା	କ୍ଷେତ୍ରର ନାମ/ଏସପିଏସକ	ଯେଉଁ ବର୍ଷଗୁଡ଼ିକର ହିସାବ 30 ସେପ୍ଟେମ୍ବର 2022 ସୁଦ୍ଧା ଗ୍ରହଣ ହୋଇନାହିଁ
<b>III. ନିଶ୍ଚିତ ସରକାରୀ କମ୍ପାନୀସମୂହ</b>		
31	ଏବିଏସ୍ ସିନିଂ ଓଡ଼ିଶା ଲିମିଟେଡ୍	ସମାପନ ପ୍ରକ୍ରିୟାରେ
32	ଗଜପତି ଷ୍ଟିଲ୍ ଇଣ୍ଡଷ୍ଟ୍ରିଜ୍ ଲିମିଟେଡ୍	କମ୍ପାନୀ 1969-70ଠାରୁ ବନ୍ଦ ଅଛି, 01 ମାର୍ଚ୍ଚ 1974ଠାରୁ ସେକ୍ସକ୍ୟୁଟ ସମାପନ ପ୍ରକ୍ରିୟାରେ
33	ହୀରା ଷ୍ଟିଲ୍ ଆଣ୍ଡ ଆଲଏଜ୍ ଲିମିଟେଡ୍	ସମାପନ ପ୍ରକ୍ରିୟାରେ
34	ଇପିଟୁନ୍ ଟାଇମସ୍ ଲିମିଟେଡ୍	1998ଠାରୁ ସମାପନ ପ୍ରକ୍ରିୟାରେ
35	କୋଣାର୍କ ଡିଟେଲେକ୍ଟ ଆଣ୍ଡ ସୋସ ଲିମିଟେଡ୍	ଅଚଳ
36	କୋଣାର୍କ ଟେଲିଭିଜନ୍ ଲିମିଟେଡ୍	ସମାପନ ପ୍ରକ୍ରିୟାରେ
37	ମୟୁରଭଞ୍ଜ ଟେକ୍ସଟାଇଲ୍ ଲିମିଟେଡ୍	ଅଚଳ
38	ମତର୍ଷ ମ୍ୟାଲିଏବଲ୍ କାଷ୍ଟିଂ କମ୍ପାନୀ ଲିମିଟେଡ୍	1968ଠାରୁ ବନ୍ଦ ଅଛି । 09 ମାର୍ଚ୍ଚ 1976ଠାରୁ ସେକ୍ସକ୍ୟୁଟ ସମାପନ ପ୍ରକ୍ରିୟାରେ
39	ନିୟୁ ମୟୁରଭଞ୍ଜ ଟେକ୍ସଟାଇଲ୍ ଲିମିଟେଡ୍	ଅଚଳ
40	ଓଡ଼ିଶା ବୋର୍ଡ୍ ବିଲ୍ଡିଂସ ଲିମିଟେଡ୍	ସମାପନ ପ୍ରକ୍ରିୟାରେ
41	ଓଡ଼ିଶା ଇଲେକ୍ଟ୍ରିକାଲ୍ ମ୍ୟାନୁଫ୍ୟାକ୍ଚରର୍ସ କମ୍ପାନୀ ଲିମିଟେଡ୍	ସମାପନ ପ୍ରକ୍ରିୟାରେ
42	ଓଡ଼ିଶା ଇନ୍‌ଷ୍ଟ୍ରିମେଣ୍ଟ୍ସ କମ୍ପାନୀ ଲିମିଟେଡ୍	ଅଚଳ
43	ଓଡ଼ିଶା ଚମଡ଼ା ଶିଳ୍ପ ଲିମିଟେଡ୍	ଅଚଳ
44	ଓଡ଼ିଶା ଟେକ୍ସଟାଇଲ୍ ମିଲ୍ ଲିମିଟେଡ୍	2001ଠାରୁ ସମାପନ ପ୍ରକ୍ରିୟାରେ
45	ଓଡ଼ିଶା ରାଜ୍ୟ ଇଲେକ୍ଟ୍ରିକାଲ୍ ଉନ୍ନୟନ ନିଗମ ଲିମିଟେଡ୍	ସମାପନ ପ୍ରକ୍ରିୟାରେ
46	ଓଡ଼ିଶା ରାଜ୍ୟ ହସ୍ତତନ୍ତ ଉନ୍ନୟନ ନିଗମ ଲିମିଟେଡ୍	ସମାପନ ପ୍ରକ୍ରିୟାରେ
47	ଓଡ଼ିଶା ରାଜ୍ୟ ଚମଡ଼ା ନିଗମ ଲିମିଟେଡ୍	ଅଚଳ
48	ଓଡ଼ିଶା ରାଜ୍ୟ ବୟନ ନିଗମ ଲିମିଟେଡ୍	ସମାପନ ପ୍ରକ୍ରିୟାରେ
49	ଓଡ଼ିଶା ଗୁଳ୍ମ ଆଣ୍ଡ ଇଞ୍ଜିନିୟରିଂ କମ୍ପାନୀ ଲିମିଟେଡ୍ (619-ବି)	ଅଚଳ
50	ପ୍ରିମିୟର୍ ବୋଲ୍ସ୍ ଆଣ୍ଡ ନଟ୍ସ ଲିମିଟେଡ୍	ସମାପନ ପ୍ରକ୍ରିୟାରେ; ସମ୍ପତ୍ତିଗୁଡ଼ିକ ବିକ୍ରି ହୋଇଯାଇଛି
51	ଏଲ୍‌କର୍ପ୍ସ ଇଲେକ୍ଟ୍ରିକାଲ୍ ଲିମିଟେଡ୍	ସମାପନ ପ୍ରକ୍ରିୟାରେ
52	ଏଲ୍‌କୋ କମ୍ପ୍ୟୁନିକେସନ୍ ଆଣ୍ଡ ସିଷ୍ଟମ୍ସ ଲିମିଟେଡ୍	1998ଠାରୁ ସମାପନ ପ୍ରକ୍ରିୟାରେ
53	ଏଲ୍‌ମାକ୍ ଲିମିଟେଡ୍	ଅଚଳ
54	ଓଡ଼ିଶା ରାଜ୍ୟ ବାଣିଜ୍ୟିକ ପରିବହନ ନିଗମ ଲିମିଟେଡ୍	ଅଚଳ

(ଉତ୍ସ: ଏସପିଏସକଗୁଡ଼ିକର ସର୍ବଶେଷ ତୃତୀୟ ହିସାବ ଆଧାରରେ ସଂକଳିତ)

**ପରିଶିଷ୍ଟ-3**

(ଅନୁଚ୍ଛେଦ 1.1.3 ଏବଂ 1.7.2ରେ ସୂଚିତ)

ବଜେଟ୍‌ର ହିସାବଗୁଡ଼ିକର ବିବରଣୀ

କ୍ରମିକ ସଂଖ୍ୟା	ଏସ୍‌ପିଏସ୍‌ଗୁଡ଼ିକର ନାମ	ଯେଉଁ ବର୍ଷଗୁଡ଼ିକ ପାଇଁ 30 ସେପ୍ଟେମ୍ବର 2022 ସୁଦ୍ଧା ହିସାବ ପ୍ରାପ୍ତ ହୋଇନାହିଁ
1	ଡ୍ରାହ୍ମଣୀ ରେଳବାଇ ଲିମିଟେଡ୍	2021-22
2	ଇଡକୋ ଏସ୍‌ଇନେଡ୍ ଉନ୍ନୟନ ଲିମିଟେଡ୍	2021-22
3	ଓଡିଶା ଇଲେକ୍ଟ୍ରୋନିକ୍ସ ପାର୍କ ଲିମିଟେଡ୍	2021-22
4	ଅନୁଗୋଳ ଆଲୁମିନିୟମ୍ ପାର୍କ ପ୍ରାଇଭେଟ୍ ଲିମିଟେଡ୍	2021-22
5	ମହାକିନୀ-୩ କୋଇଲା ନିଗମ ଲିମିଟେଡ୍	2016-17ରୁ 2021-22
6	ନୂଆଗାଁ କୋଇଲା କମ୍ପାନୀ ଲିମିଟେଡ୍	2015-16ରୁ 2021-22
7	ପାରାଦ୍ୱୀପ ପ୍ଲ୍ୟୁଷ୍ଟିକ୍ ପାର୍କ ଲିମିଟେଡ୍	2021-22
8	ଲାଞ୍ଜିଗଡ ପରିଯୋଜନା ଅଞ୍ଚଳ ଉନ୍ନୟନ ପ୍ରତିଷ୍ଠାନ	2020-21 ଏବଂ 2021-22
9	ଓଡିଶା ଅନ୍ତର୍ଦେଶୀୟ ଜଳପଥ ସଙ୍ଗଠନ ଲିମିଟେଡ୍	2019-20ରୁ 2021-22
10	ପାରାଦ୍ୱୀପ ପୁଞ୍ଜିନିବେଶ କ୍ଷେତ୍ର ଉନ୍ନୟନ ଲିମିଟେଡ୍	2021-22
11	ଭୁବନେଶ୍ୱର ସ୍ମାର୍ଟ ସିଟି ଲିମିଟେଡ୍	2021-22
12	ଶାମ୍ବୁକା ପର୍ଯ୍ୟଟନ ଉନ୍ନୟନ ନିଗମ ଲିମିଟେଡ୍	2021-22
13	ଓଡିଶା ତାପଜ ବିଦ୍ୟୁତ ନିଗମ ଲିମିଟେଡ୍	2021-22

(ଉତ୍ସ: ଏସ୍‌ପିଏସ୍‌ଗୁଡ଼ିକର ସର୍ବଶେଷ ବୃତ୍ତୀୟ ହିସାବ ଆଧାରରେ ସଂକଳିତ)

**ପରିଶିଷ୍ଟ-4**  
(ଅନୁଲେଖ 1.1.4ରେ ସୂଚିତ)

ଓଡ଼ିଶାର ଜିଏସ୍‌ଟିସି ତୁଳନାରେ ବିଭାଗ-ଓ୍ଵାରୀ କାରବାରର ବିବରଣୀ

(ଟଙ୍କା କୋଟିରେ)

କ୍ରମିକ ସଂଖ୍ୟା	ସବିଶେଷ	2017-18	2018-19	2019-20	2020-21	2021-22
<b>1</b>	<b>ଶକ୍ତି ବିଭାଗ</b>					
	କାରବାର	9,601.63	9,641.1	9,974.4	12,335.38	15,363.88
	ଓଡ଼ିଶାର ଜିଏସ୍‌ଟିସି ଉପରେ କାରବାରର ଶତକଡ଼ା ହାର	2.31	1.98	1.87	2.42	2.41
<b>2</b>	<b>ଅବକାରୀ ବିଭାଗ</b>					
	କାରବାର	3,726.7	4,738.36	4,738.36	3,922.33	3922.33
	ଓଡ଼ିଶାର ଜିଏସ୍‌ଟିସି ଉପରେ କାରବାରର ଶତକଡ଼ା ହାର	0.90	0.97	0.93	0.73	0.61
<b>3</b>	<b>ଇସ୍ଵାତ ଓ ଖଣି ବିଭାଗ</b>					
	କାରବାର	2,853.14	4,052.3	4,093.2	5,587.27	17,036.16
	ଓଡ଼ିଶାର ଜିଏସ୍‌ଟିସି ଉପରେ କାରବାରର ଶତକଡ଼ା ହାର	0.69	0.83	0.77	1.10	2.67
<b>4</b>	<b>ଜଳ ସମ୍ପଦ ବିଭାଗ</b>					
	କାରବାର	867.45	763.35	486.6	486.6	595.51
	ଓଡ଼ିଶାର ଜିଏସ୍‌ଟିସି ଉପରେ କାରବାରର ଶତକଡ଼ା ହାର	0.21	0.16	0.09	0.10	0.09
<b>5</b>	<b>ଗୃହ ବିଭାଗ</b>					
	କାରବାର	385.31	376.01	376.01	302.58	336.54
	ଓଡ଼ିଶାର ଜିଏସ୍‌ଟିସି ଉପରେ କାରବାରର ଶତକଡ଼ା ହାର	0.09	0.08	0.07	0.06	0.05
<b>6</b>	<b>ଶିଳ୍ପ ବିଭାଗ</b>					
	କାରବାର	233.29	266.78	354.64	166.51	263.88
	ଓଡ଼ିଶାର ଜିଏସ୍‌ଟିସି ଉପରେ କାରବାରର ଶତକଡ଼ା ହାର	0.06	0.05	0.07	0.03	0.04
<b>7</b>	<b>ଜଙ୍ଗଲ ଓ ପରିବେଶ ବିଭାଗ</b>					
	କାରବାର	212.41	212.41	195.72	152.03	140.21
	ଓଡ଼ିଶାର ଜିଏସ୍‌ଟିସି ଉପରେ କାରବାରର ଶତକଡ଼ା ହାର	0.05	0.04	0.04	0.03	0.02
<b>8</b>	<b>କୃଷି ଓ କୃଷକ ସଶକ୍ତିକରଣ ବିଭାଗ</b>					
	କାରବାର	175.83	191.65	181.8	548.02	671.45
	ଓଡ଼ିଶାର ଜିଏସ୍‌ଟିସି ଉପରେ କାରବାରର ଶତକଡ଼ା ହାର	0.04	0.04	0.03	0.11	0.11
<b>9</b>	<b>ବାଣିଜ୍ୟ ଓ ପରିବହନ ବିଭାଗ</b>					
	କାରବାର	85.85	88.07	98.39	98.39	33.00
	ଓଡ଼ିଶାର ଜିଏସ୍‌ଟିସି ଉପରେ କାରବାରର ଶତକଡ଼ା ହାର	0.02	0.02	0.02	0.02	0.01
<b>10</b>	<b>ପୂର୍ବ ବିଭାଗ</b>					
	କାରବାର	65.01	65.01	96.22	139.83	108.62
	ଓଡ଼ିଶାର ଜିଏସ୍‌ଟିସି ଉପରେ କାରବାରର ଶତକଡ଼ା ହାର	0.02	0.01	0.02	0.03	0.02
<b>11</b>	<b>ପର୍ଯ୍ୟଟନ ବିଭାଗ</b>					
	କାରବାର	25.96	25.96	44.76	37.72	27.21
	ଓଡ଼ିଶାର ଜିଏସ୍‌ଟିସି ଉପରେ କାରବାରର ଶତକଡ଼ା ହାର	0.006	0.005	0.008	0.007	0.004

କ୍ରମିକ ସଂଖ୍ୟା	ସବିଶେଷ	2017-18	2018-19	2019-20	2020-21	2021-22
<b>12</b>	<b>ସ୍ୱାସ୍ଥ୍ୟ ଓ ପରିବାର କଲ୍ୟାଣ ବିଭାଗ</b>					
	କାରବାର	12.26	21.81	21.81	11.93	8.64
	ଓଡ଼ିଶାର ଜିଏସ୍‌ଡିପି ଉପରେ କାରବାରର ଶତକଡ଼ା ହାର	0.003	0.004	0.004	0.002	0.001
<b>13</b>	<b>କ୍ରୀଡ଼ା ଓ ଯୁବ ସେବା ବିଭାଗ</b>					
	କାରବାର	20.84	5	0	0	0
	ଓଡ଼ିଶାର ଜିଏସ୍‌ଡିପି ଉପରେ କାରବାରର ଶତକଡ଼ା ହାର	0.005	0.001	0.000	0.000	0.000
<b>14</b>	<b>ସ୍ୱସ୍ଥ, କ୍ଷୁଦ୍ର ଓ ମଧ୍ୟମ ଉଦ୍ୟୋଗ ବିଭାଗ</b>					
	କାରବାର	3.71	6.68	6.68	1.95	1.50
	ଓଡ଼ିଶାର ଜିଏସ୍‌ଡିପି ଉପରେ କାରବାରର ଶତକଡ଼ା ହାର	0.001	0.001	0.001	0.000	0.000

(ଉତ୍ସ: ଏସ୍‌ପିଏସ୍‌ଗୁଡ଼ିକର ସର୍ବଶେଷ ବୃତ୍ତାନ୍ତ ହିସାବ ଆଧାରରେ ସଂକଳିତ)

**ପରିଶିଷ୍ଟ -5**

(ଅନୁକ୍ଷେପ 1.2.2.2ରେ ସୂଚିତ)

ଏସ୍‌ପିଏସ୍‌ଇ-ଓ୍ୱାରୀ ସମୁଦାୟ ସମ୍ପତ୍ତି ଓ ଦୀର୍ଘକାଳୀନ ରଣର ତୁଳନାତ୍ମକ ବିବରଣୀ

କ୍ରମିକ ସଂଖ୍ୟା	ଏସ୍‌ପିଏସ୍‌ଇର ନାମ	ଦୀର୍ଘକାଳୀନ ରଣ	ସମ୍ପତ୍ତି	ସମ୍ପତ୍ତି କଭରେଜ୍ ଅନୁପାତ
		(ଟଙ୍କା କୋଟିରେ)		
<b>ସରକାରୀ କମ୍ପାନୀ ସମୂହ</b>				
1	ଓଡ଼ିଶା କୃଷି ଶିଳ୍ପ ନିଗମ ଲିମିଟେଡ୍ (ଓଏଆଇସି)	2.82	792.62	28,107.09
2	ଓଡ଼ିଶା ରାଜ୍ୟ ବିହନ ନିଗମ ଲିମିଟେଡ୍ (ଓଏସ୍‌ଏସ୍‌ସି)	1.98	302.21	15,263.13
3	ଓଡ଼ିଶା ଶିଳ୍ପ ଉନ୍ନୟନ ନିଗମ ଲିମିଟେଡ୍ (ଇଡିକଲ)	251.74	344.27	136.76
4	ଓଡ଼ିଶା ଖଣିଜ ଅନୁଷ୍ଠାନ ନିଗମ ଲିମିଟେଡ୍ (ଓଏମ୍‌ଇସିଏଲ୍)	13.07	55.36	423.57
5	ଗ୍ରୀଡ୍‌କୋ ଲିମିଟେଡ୍	5,223.65	5,549.20	106.23
6	ଓଡ଼ିଶା ଜଳ ବିଦ୍ୟୁତ ନିଗମ ଲିମିଟେଡ୍ (ଓଏସ୍‌ପିସି)	926.06	4,294.94	463.79
7	ଓଡ଼ିଶା ବିଦ୍ୟୁତ ଉତ୍ପାଦନ ନିଗମ ଲିମିଟେଡ୍ (ଓପିଜିସି)	6,518.00	11,590.22	177.82
8	ଓଡ଼ିଶା ବିଦ୍ୟୁତ ସଞ୍ଚାରଣ ନିଗମ ଲିମିଟେଡ୍ (ଓପିଟିସିଏଲ୍)	1,740.97	9,321.96	535.45
9	ଓଡ଼ିଶା କୋଇଲା ଏବଂ ବିଦ୍ୟୁତ ଲିମିଟେଡ୍ (ଓସିପିଏଲ୍)	1,117.76	2,094.32	187.37
<b>ମୋଟ</b>		<b>15,796.05</b>	<b>34,345.10</b>	<b>217.43</b>
<b>ବୈଧାନିକ ନିଗମ ସମୂହ</b>				
10	ଓଡ଼ିଶା ରାଜ୍ୟ ଅର୍ଥ ନିଗମ ଲିମିଟେଡ୍ (ଓଏସ୍‌ଏଫ୍‌ସି)	106.03	600.18	566.05
11	ଓଡ଼ିଶା ରାଜ୍ୟ ସଡ଼କ ପରିବହନ ନିଗମ (ଓଏସ୍‌ଆର୍‌ଟିସି)	1.30	529.68	40,744.62
<b>ମୋଟ</b>		<b>107.33</b>	<b>1,129.86</b>	<b>1,052.70</b>

## ପରିଶିଷ୍ଟ-6

(ଅନୁଲେଖ 1.3.2ରେ ସୂଚିତ)

2020-21 ଏବଂ 2021-22 ମଧ୍ୟରେ 11ଟି ଏସପିଏସଇ ଦ୍ୱାରା ହୋଇଥିବା କ୍ଷତି

(ଟଙ୍କା କୋଟିରେ)

କ୍ରମିକ ସଂଖ୍ୟା	ଏସପିଏସଇଗୁଡ଼ିକର ନାମ	2021-22 ଅବଧୂରେ ଲାଭ/କ୍ଷତି	2020-21 ଅବଧୂରେ ଲାଭ/କ୍ଷତି
1	ଓଡ଼ିଶା ଖଣିଜ ଧାରକ ଅଞ୍ଚଳ ଉନ୍ନୟନ ନିଗମ ଲିମିଟେଡ୍	-1,818.38	-1,818.38
2	ଓଡ଼ିଶା ରେଳ ଭିଡ଼ିଭୁମି ଉନ୍ନୟନ ଲିମିଟେଡ୍	-2.36	0.29
3	ଇଡକଲ୍ ଫେରୋକ୍ସାଇଡ୍ ଆଣ୍ଡ ଆଲୁମିନା ଲିମିଟେଡ୍	-1.15	-22.76
4	ଇଡକଲ୍ କଲିଙ୍ଗ ଆଇରନ୍ ଥ୍ରାକ୍ଟ୍ ଲିମିଟେଡ୍	-37.64	-3.45
5	ଓଡ଼ିଶା ଖଣିଜ ଅନୁକ୍ଷେପ ନିଗମ ଲିମିଟେଡ୍	-7.22	-2.31
6	ଓଡ଼ିଶା ପର୍ଯ୍ୟଟନ ଉନ୍ନୟନ ନିଗମ ଲିମିଟେଡ୍	-1.83	3.40
7	ଗ୍ରୀଡକୋ ଲିମିଟେଡ୍	-440.18	-1,382.35
8	ଓଡ଼ିଶା ବିଦ୍ୟୁତ୍ ଉତ୍ପାଦନ ନିଗମ ଲିମିଟେଡ୍	-102.83	-190.51
9	ଓଡ଼ିଶା ରାଜ୍ୟ ଅର୍ଥ ନିଗମ	-0.92	-2.35
10	ଓଡ଼ିଶା ରାଜ୍ୟ ସତ୍ତକ ପରିବହନ ନିଗମ	-10.59	3.54
11	ଜେଡକଲ୍ ସେଲ୍ ବିଦ୍ୟୁତ୍ ନିଗମ ଲିମିଟେଡ୍	-0.02	0.02
<b>ମୋଟ</b>		<b>-2,423.12</b>	<b>-3,414.86</b>

(ଉତ୍ସ: ଏସପିଏସଇଗୁଡ଼ିକର ସର୍ବଶେଷ ରୂପାନ୍ତ ହିସାବ ଆଧାରରେ ସଂକଳିତ)

**ପରିଶିଷ୍ଟ-7**

(ଅନୁକ୍ଷେପ 1.3.3ରେ ସୂଚିତ)

**31 ମାର୍ଚ୍ଚ 2022 ସୁଦ୍ଧା ରଣାମୂଳ ନିର୍ଦ୍ଦ ମୂଲ୍ୟ ଥିବା ଏସ୍‌ପିଏସ୍‌ଗୁଡ଼ିକର ତାଲିକା**

(ଟଙ୍କା କୋଟିରେ)

କ୍ରମିକ ସଂଖ୍ୟା	କମ୍ପାନୀର ନାମ	ନିର୍ଦ୍ଦ ମୂଲ୍ୟ	ସମାଦତ୍ତ ପୁଞ୍ଜି	କର ପରେ ନିର୍ଦ୍ଦ ଲାଭ
1	ଓଡ଼ିଶା ବନ ଉନ୍ନୟନ ନିଗମ ଲିମିଟେଡ୍	-42.63	5.00	20.04
2	ଓଡ଼ିଶା ଶିଳ୍ପ ଉନ୍ନୟନ ନିଗମ ଲିମିଟେଡ୍	-1.72	57.12	9.53
3	ଇଉକଲ୍ କଲିଙ୍ଗ ଆଇରନ୍ ଥ୍ରାକ୍ଟ୍ ଲିମିଟେଡ୍	-38.28	150.10	-37.64
4	ଓଡ଼ିଶା ଖଣିଜ ଅନ୍ୱେଷଣ ନିଗମ ଲିମିଟେଡ୍	-13.05	0.43	-7.22
5	ଓଡ଼ିଶା ରାଜ୍ୟ ଅର୍ଥ ନିଗମ	-48.97	419.54	-0.92
6	ଗ୍ରୀଡ଼କୋ ଲିମିଟେଡ୍	-5,094.96	2,791.22	-440.18
7	ଇଉକଲ୍ ଫେରୋକ୍ରମ୍ ଆଣ୍ଡ ଆଲ୍ୟୁମିନିୟମ ଲିମିଟେଡ୍	-15.08	18.81	-1.15
8	କଲିଙ୍ଗ ଷ୍ଟୁଡିଓଜ୍ ଲିମିଟେଡ୍	-1.68	1.75	0.01

(ଉତ୍ସ: ଏସ୍‌ପିଏସ୍‌ଗୁଡ଼ିକର ସର୍ବଶେଷ ବୃତ୍ତାନ୍ତ ହିସାବ ଆଧାରରେ ସଂକଳିତ)

ଦ୍ରଷ୍ଟବ୍ୟ: ଯଦିଓ ମାର୍ଚ୍ଚ 2022 ସୁଦ୍ଧା 8ଟି ଏସ୍‌ପିଏସ୍‌ର ରଣାମୂଳ ନିର୍ଦ୍ଦ ମୂଲ୍ୟ ଅଛି, କ୍ରମିକ ସଂଖ୍ୟା 1, 2 ଏବଂ 8ରେ ଥିବା 3ଟି ଏସ୍‌ପିଏସ୍‌ 2021-22 ଅବଧିରେ ଲାଭ ଅର୍ଜନ କରିଥିଲେ।

## ପରିଶିଷ୍ଟ-8

(ଅନୁକ୍ଷେପ 1.3.4ରେ ସୂଚିତ)

ସରକାରୀ କର୍ମଚାରୀଗୁଡ଼ିକ ଦ୍ୱାରା ପଇଠ ହୋଇନଥିବା ଲାଭାଂଶ

(ଟଙ୍କା କୋଟିରେ)

କ୍ରମିକ ସଂଖ୍ୟା	କର୍ମଚାରୀର ନାମ	ରାଜ୍ୟ ସରକାରୀ ଇକ୍ୱିଟି	କର ବସାଣପରେ ନିର୍ମୁକ୍ତ ଲାଭ	ସାଧାରଣ ଅଂଶଧନ ଉପରେ ଲାଭାଂଶ	ରାଜ୍ୟ ସରକାରୀ ଇକ୍ୱିଟି ଉପରେ ଲାଭାଂଶ 30%	କର ବସାଣପରେ ଲାଭ ଉପରେ ଲାଭାଂଶ 30%	ସର୍ବନିମ୍ନ ଲାଭାଂଶ ଯୋଗ୍ୟତା ହେବା ଆବଶ୍ୟକ	ଅଭାବ
1	ଓଡ଼ିଶା କୃଷି ପ୍ରୋତ୍ସାହନ ଏବଂ ପୁଞ୍ଜିନିବେଶ ନିଗମ ଲିମିଟେଡ୍	1.10	0.03	0.01	0.33	0.01	0.33	0.32
2	ଓଡ଼ିଶା କୃଷି ଶିକ୍ଷା ନିଗମ ଲିମିଟେଡ୍	38.44	6.90	1.00	11.53	2.07	11.53	10.53
3	ଓଡ଼ିଶା ବନ ଉନ୍ନୟନ ନିଗମ ଲିମିଟେଡ୍	5.00	20.04	3.01	1.50	6.01	6.01	3.00
4	ଓଡ଼ିଶା ସେରୁ ଏବଂ ନିର୍ମାଣ ନିଗମ ଲିମିଟେଡ୍	20.00	5.48	1.64	6.00	1.64	6.00	4.36
5	ଓଡ଼ିଶା ଜଳ ବିଦ୍ୟୁତ ନିଗମ ଲିମିଟେଡ୍	833.19	180.64	30.00	249.96	54.19	249.96	219.96
6	ଓଡ଼ିଶା ରାଜ୍ୟ ବିହନ ନିଗମ ଲିମିଟେଡ୍	2.11	2.84	0.29	0.63	0.85	0.85	0.56
7	ଓଡ଼ିଶା ଖଣି ନିଗମ ଲିମିଟେଡ୍	31.45	2,731.72	500.00	9.44	819.52	819.52	319.52

(ଉତ୍ସ: ଏସ୍‌ପି ଏସ୍‌ଇଗୁଡ଼ିକର ସର୍ବଶେଷ ବୃତ୍ତାନ୍ତ ହିସାବ ଆଧାରରେ ସଂକଳିତ)

ପରିଶିଷ୍ଟ-9

(ଅନୁଲେଖ 1.4ରେ ସୂଚିତ)

ଏସ୍‌ପିଏସ୍‌ଇଗୁଡ଼ିକର ଉତ୍ପାଦନର ମୂଲ୍ୟ, ମୋଟ ସମ୍ପତ୍ତି ଏବଂ ନିୟୋଜିତ ପୁଞ୍ଜି

(ଟଙ୍କା କୋଟିରେ)

କ୍ରମିକ ସଂଖ୍ୟା	ପିଏସ୍‌ସୁ	2021-22			2020-21			2019-20		
		ଉତ୍ପାଦନର ମୂଲ୍ୟ	ମୋଟ ସମ୍ପତ୍ତି	ନିୟୋଜିତ ପୁଞ୍ଜି	ଉତ୍ପାଦନର ମୂଲ୍ୟ	ମୋଟ ସମ୍ପତ୍ତି	ନିୟୋଜିତ ପୁଞ୍ଜି	ଉତ୍ପାଦନର ମୂଲ୍ୟ	ମୋଟ ସମ୍ପତ୍ତି	ନିୟୋଜିତ ପୁଞ୍ଜି
1	ଓଡ଼ିଶା ଜଳ ବିଦ୍ୟୁତ ନିଗମ ଲିମିଟେଡ୍	451.41	4,294.94	3,087.01	505.91	4,055.53	2,944.06	470.13	3,873.57	2,805.3
2	ଓଡ଼ିଶା ରାଜ୍ୟ କାଢୁ ଉନ୍ନୟନ ନିଗମ ଲିମିଟେଡ୍	6.8	106.39	48.97	9.06	102.58	48.07	7.71	102.58	48.07
3	ଓଡ଼ିଶା କୃଷି ଶିଳ୍ପ ନିଗମ ଲିମିଟେଡ୍	42.60	792.62	113.86	55.18	666.55	112.75	37.1	580.82	85.51
4	ଓଡ଼ିଶା ବିଦ୍ୟୁତ ଉତ୍ପାଦନ ନିଗମ ଲିମିଟେଡ୍	3,046.66	11,590.22	9,350.91	2,624.15	11,251.47	9,787.21	1,856.83	10,699.68	9,946.28
5	ଓଡ଼ିଶା ସରୁଜ ବିଦ୍ୟୁତ ବିକାଶ ନିଗମ ଲିମିଟେଡ୍	4.35	286.05	78.84	6.93	286.05	78.84	7.5	330.32	73.47
6	ଓଡ଼ିଶା ରାଜ୍ୟ ବିହନ ନିଗମ ଲିମିଟେଡ୍	159.79	302.21	14.40	165.35	238.09	19.3	145.27	278.34	11.45
7	ଓଡ଼ିଶା ଖଣି ନିଗମ ଲିମିଟେଡ୍	073.83	13,186.53	8,808.05	1,216.84	8,139.96	6,576.64	1,148.59	6,961.35	5,992.54
8	ଓଡ଼ିଶା ଶିଳ୍ପ ଉନ୍ନୟନ ନିଗମ ଲିମିଟେଡ୍	200.98	344.27	250.02	80.96	356.55	228.89	56.7	334.73	217.62
9	ଇଡକଲ୍ ଫେରୋକ୍ସାଇଡ୍ ଆଣ୍ଡ ଆଲୁମିନା ଲିମିଟେଡ୍	1.15	70.46	-15.08	0.47	80.55	5.99	0.42	106.91	28.75
10	କଲିଙ୍ଗ ଷ୍ଟୁଡିଓ ଲିମିଟେଡ୍	0	6.05	-1.68	-0.19	6.05	-1.68	0.01	6.05	-1.68
11	ଓଡ଼ିଶା ପର୍ଯ୍ୟଟନ ଉନ୍ନୟନ ନିଗମ ଲିମିଟେଡ୍	7.82	444.15	39.05	8.8	444.15	39.05	7.59	345.39	40.88
12	ଓଡ଼ିଶା ବନ ଉନ୍ନୟନ ନିଗମ ଲିମିଟେଡ୍	0	904.91	-42.63	45.97	904.91	-42.63	50.24	820.59	-52.14
13	ଓଡ଼ିଶା କୋଇଲା ଏବଂ ବିଦ୍ୟୁତ ଲିମିଟେଡ୍	464.13	1,288.44	1,689.56	151.11	1,721.44	1,494.75	75.01	1,665.56	1,288.44
14	ଓଡ଼ିଶା ସେରୁ ଏବଂ ନିମାଣ ନିଗମ ଲିମିଟେଡ୍	10.49	903.91	39.39	97.11	903.91	39.39	0	194.77	35.96
15	ଓଡ଼ିଶା ନିମାଣ ନିଗମ ଲିମିଟେଡ୍	600	1,549.97	179.88	399.44	1,549.97	179.88	471.62	1,549.97	179.88
<b>ମୋଟ</b>		<b>8,070.01</b>	<b>36,071.12</b>	<b>23,640.55</b>	<b>5,367.09</b>	<b>30,707.76</b>	<b>21,510.51</b>	<b>4,334.72</b>	<b>27,850.63</b>	<b>20,700.33</b>

(ଉତ୍ସ: ଏସ୍‌ପିଏସ୍‌ଇଗୁଡ଼ିକର ସର୍ବଶେଷ ବୃତ୍ତ ହିସାବ ଆଧାରରେ ସଂକଳିତ ଏବଂ ଏସ୍‌ପିଏସ୍‌ଇ ଦ୍ୱାରା ପ୍ରଦତ୍ତ ସୂଚନା)



## ପରିଶିଷ୍ଟ-10

(ଅନୁଲେଖ 1.4.1ରେ ସୂଚିତ)

ଏସ୍ପିଏସ୍‌ଇଗୁଡ଼ିକର ନିୟୋଜିତ ପୁଞ୍ଜି ଉପରେ ଉପାର୍ଜନ

(ଟଙ୍କା କୋଟିରେ)

କ୍ରମିକ ସଂଖ୍ୟା	ଏସ୍ପିଏସ୍‌ଇ	2021-22			2020-21			2019-20		
		ଇଟିଆଇଟି	ନିୟୋଜିତ ପୁଞ୍ଜି	ଆର୍‌ଓସିଇ (% ରେ)	ଇଟିଆଇଟି	ନିୟୋଜିତ ପୁଞ୍ଜି	ଆର୍‌ଓସିଇ (% ରେ)	ଇଟିଆଇଟି	ନିୟୋଜିତ ପୁଞ୍ଜି	ଆର୍‌ଓସିଇ (% ରେ)
1	ଓଡ଼ିଶା କୃଷି ପ୍ରୋସ୍ତାହନ ଏବଂ ପୁଞ୍ଜିନିବେଶ ନିଗମ ଲିମିଟେଡ୍	0.1	2.27	4.41	0.22	2.25	9.78	0.21	2.19	9.59
2	ଓଡ଼ିଶା କୃଷି ଶିକ୍ଷା ନିଗମ ଲିମିଟେଡ୍	11.39	113.86	10.00	26.12	112.75	23.17	20.31	85.51	23.75
3	ଓଡ଼ିଶା ରାଜ୍ୟ କାଢୁ ଉନ୍ନୟନ ନିଗମ ଲିମିଟେଡ୍	4.02	48.97	8.21	9.01	48.07	18.74	9.01	48.07	18.74
4	ଓଡ଼ିଶା ବନ ଉନ୍ନୟନ ନିଗମ ଲିମିଟେଡ୍	28.41	-42.63	-66.64	26.16	-52.14	-50.17	36.74	-58.97	-62.30
5	ଓଡ଼ିଶା ରାଜ୍ୟ ବିହନ ନିଗମ ଲିମିଟେଡ୍	3.18	14.40	22.08	6.13	19.30	31.76	0.52	11.45	4.54
6	ଓଡ଼ିଶା ଶିକ୍ଷା ପ୍ରୋସ୍ତାହନ ଓ ପୁଞ୍ଜିନିବେଶ ନିଗମ ଲିମିଟେଡ୍	12.05	125.55	9.60	10.69	115.82	9.23	10.09	112.79	8.95
7	ଓଡ଼ିଶା ଶିକ୍ଷା ଉନ୍ନୟନ ନିଗମ ଲିମିଟେଡ୍	21.56	250.02	8.62	19.23	228.89	8.40	9.62	217.62	4.42
8	ଓଡ଼ିଶା ନିର୍ମାଣ ନିଗମ ଲିମିଟେଡ୍	76.31	179.88	42.42	77.40	149.39	51.81	77.40	149.39	51.81
9	ଓଡ଼ିଶା ସେରୁ ଏବଂ ନିର୍ମାଣ ନିଗମ ଲିମିଟେଡ୍	7.61	39.39	19.32	7.53	35.96	20.94	7.94	34.63	22.93
10	ଓଡ଼ିଶା ରାଜ୍ୟ ଆରକ୍ଷା ଗୃହ ନିର୍ମାଣ ଓ କଲ୍ୟାଣ ନିଗମ ଲିମିଟେଡ୍	28.12	152.32	18.46	26.82	137.65	19.48	26.30	123.62	21.27
11	ଓଡ଼ିଶା ଖଣିଜ ଧାରକ ଅଞ୍ଚଳ ଉନ୍ନୟନ ନିଗମ ଲିମିଟେଡ୍	-1,818.38	0.01	-1,81,83,800.00	-1,818.38	0.01	-1,81,83,800	427.20	427.21	100.00
12	ଓଡ଼ିଶା ଜଳ ନିଗମ ଲିମିଟେଡ୍	0.02	0.54	3.70	-0.25	0.41	-60.98	-0.25	0.41	-60.98
13	ଓଡ଼ିଶା ରେଳ ଭିଡିଭୁମି ଉନ୍ନୟନ ନିଗମ ଲିମିଟେଡ୍	-2.36	52.38	-4.51	0.51	54.74	0.93	2.35	54.45	4.32
14	ଇଡକଲ୍ ଫେରୋକ୍ସ୍ ଆଣ୍ଡ ଆଲ୍ୟୁମିନିୟମ ଲିମିଟେଡ୍	-1.15	-15.08	-7.63	-21.35	5.99	-356.43	-6.97	28.75	-24.24
15	ଇଡକଲ୍ କଲିଙ୍ଗ ଆଇରନ୍ ଓ ଆଲ୍ୟୁମିନିୟମ ଲିମିଟେଡ୍	-37.64	-38.28	-98.33	-3.45	-16.17	-21.34	-4.70	-12.72	-36.95
16	ଓଡ଼ିଶା ଖଣି ନିଗମ ଲିମିଟେଡ୍	3,897.66	8,808.05	44.25	2,409.43	6,576.64	36.64	1,137.63	5,992.54	18.98
17	ଓଡ଼ିଶା ରାଜ୍ୟ ପାନୀୟ ନିଗମ ଲିମିଟେଡ୍	33.02	343.94	9.60	33.02	330.64	9.99	46.52	320.11	14.53
18	ଓଡ଼ିଶା ଖଣିଜ ଅନୁଷ୍ଠାନ ନିଗମ ଲିମିଟେଡ୍	-6.67	0.02	-33,350.00	-2.21	-1.88	-117.55	-1.60	0.43	-372.09
19	ଇଡକଲ୍ ସଫ୍ଟୱେର ଲିମିଟେଡ୍	1.41	4.19	33.65	0.42	3.14	13.38	0.26	2.80	9.29
20	ଓଡ଼ିଶା ପର୍ଯ୍ୟଟନ ଉନ୍ନୟନ ନିଗମ ଲିମିଟେଡ୍	11.88	39.05	30.42	19.68	40.88	48.14	18.09	37.48	48.27

2022 ମାର୍ଚ୍ଚରେ ଶେଷ ହୋଇଥିବା ବର୍ଷ ପାଇଁ ପିଏସ୍‌ୟୁଗୁଡ଼ିକର ଅନୁପାଳନ ସମୀକ୍ଷା ଉପରେ ସିଏଜିଙ୍କ ପ୍ରତିବେଦନ

କ୍ରମିକ ସଂଖ୍ୟା	ଏସ୍‌ପିଏସ୍‌ଇ	2021-22			2020-21			2019-20		
		ଇବିଆଇଟି	ନିୟୋଜିତ ପୁଞ୍ଜି	ଆର୍‌ଓସିଇ (% ରେ)	ଇବିଆଇଟି	ନିୟୋଜିତ ପୁଞ୍ଜି	ଆର୍‌ଓସିଇ (% ରେ)	ଇବିଆଇଟି	ନିୟୋଜିତ ପୁଞ୍ଜି	ଆର୍‌ଓସିଇ (% ରେ)
21	ଓଡ଼ିଶା ରାଜ୍ୟ ଭେଷଜ ବିଜ୍ଞାନ ନିଗମ ଲିମିଟେଡ୍	3.43	70.33	4.88	14.28	68.28	20.91	12.95	58.37	22.19
22	ଓଡ଼ିଶା କ୍ରୀଡ଼ା ଉନ୍ନୟନ ଏବଂ ପ୍ରୋତ୍ସାହନ କମିଶନ	1.86	22.43	8.29	1.50	20.56	7.30	1.13	19.06	5.93
23	ଓଡ଼ିଶା ରାଜ୍ୟ ଅର୍ଥ ନିଗମ ଲିମିଟେଡ୍	-0.45	57.06	-0.79	-1.59	50.12	-3.17	5.73	52.01	11.02
24	ଓଡ଼ିଶା ରାଜ୍ୟ ସଡ଼କ ପରିବହନ ନିଗମ ଲିମିଟେଡ୍	-10.59	170.4	-6.21	1.97	139.17	1.42	1.97	139.17	1.42
25	ଗ୍ରୀଡ଼କୋ ଲିମିଟେଡ୍	205.49	128.69	159.68	-951.19	-1,176.02	-80.88	216.32	-479.28	-45.13
26	ଓଡ଼ିଶା ଜଳ ବିଦ୍ୟୁତ ନିଗମ ଲିମିଟେଡ୍	277.95	3,087.01	9.00	317.78	2,944.06	10.79	300.61	2,805.30	10.72
27	ଓଡ଼ିଶା ବିଦ୍ୟୁତ ଉତ୍ପାଦନ ନିଗମ ଲିମିଟେଡ୍	650.86	9,350.91	6.96	602.02	9,787.21	6.15	272.29	9,946.28	2.74
28	ଓଡ଼ିଶା ବିଦ୍ୟୁତ ସଞ୍ଚାରଣ ନିଗମ ଲିମିଟେଡ୍	212.24	3,759.64	5.65	-8.82	1,709.62	-0.52	112.11	1,568.78	7.15
29	ଓଡ଼ିଶା ସବୁଜ ବିଦ୍ୟୁତ ବିକାଶ ନିଗମ ଲିମିଟେଡ୍	10.52	78.84	13.34	10.52	78.84	13.34	14.66	73.47	19.95
30	ଓଡ଼ିଶା କୋଇଲା ଏବଂ ବିଦ୍ୟୁତ ଲିମିଟେଡ୍	299.32	1,689.56	17.72	85.46	1,494.75	5.72	-0.34	992.39	-0.03
31	ଜେଡକଲ ସେଲ୍ ବିଦ୍ୟୁତ ନିଗମ ଲିମିଟେଡ୍	-0.02	10.06	-0.20	0.02	0.04	50.00	0.26	10.02	2.59
32	କଲିଙ୍ଗ ଷ୍ଟୁଡିଓଜ୍ ଲିମିଟେଡ୍	0.01	-1.68	-0.60	-0.24	-0.93	-25.81	0	-0.72	0
<b>ମୋଟ</b>		<b>3,921.16</b>	<b>28,502.10</b>	<b>13.76</b>	<b>898.44</b>	<b>22,908.04</b>	<b>3.92</b>	<b>2,754.36</b>	<b>22,762.61</b>	<b>12.10</b>

(ଉତ୍ସ: ଏସ୍‌ପିଏସ୍‌ଇଗୁଡ଼ିକର ସର୍ବଶେଷ ତୃତୀୟ ହିସାବ ଆଧାରରେ ସଂକଳିତ)

ପରିଶିଷ୍ଟ-11

(ଅନୁଲେଖ 1.4.2ରେ ସୂଚିତ)

ଏସ୍‌ପିଏସ୍‌ଇଗୁଡ଼ିକର ଇକ୍ୱିଟି ଉପରେ ଉପାର୍ଜନ

(ଟଙ୍କା କୋଟିରେ)

କ୍ରମିକ ସଂଖ୍ୟା	ଏସ୍‌ପିଏସ୍‌ଇ	2021-22			2020-21			2019-20		
		ଇକ୍ୱିଟି	କର ଏବଂ ପ୍ରିଫରେନ୍ସ ଲାଭାଂଶ ପରେ ନିର୍ଲ୍ ଲାଭ	ଆରୁଓଇ (% ରେ)	ଇକ୍ୱିଟି	କର ଏବଂ ପ୍ରିଫରେନ୍ସ ଲାଭାଂଶ ପରେ ନିର୍ଲ୍ ଲାଭ	ଆରୁଓଇ (% ରେ)	ଇକ୍ୱିଟି	କର ଏବଂ ପ୍ରିଫରେନ୍ସ ଲାଭାଂଶ ପରେ ନିର୍ଲ୍ ଲାଭ	ଆରୁଓଇ (% ରେ)
1	ଓଡ଼ିଶା କୃଷି ପ୍ରୋତ୍ସାହନ ଏବଂ ପୁଞ୍ଜନବେଶ ନିଗମ ଲିମିଟେଡ୍	2.27	0.03	1.32	2.25	0.09	4.00	2.19	0.07	3.20
2	ଓଡ଼ିଶା କୃଷି ଶିଳ୍ପ ନିଗମ ଲିମିଟେଡ୍	111.04	6.9	6.21	110.14	16.55	15.03	85.51	12.80	14.97
3	ଓଡ଼ିଶା ରାଜ୍ୟ କାଢୁ ଉନ୍ନୟନ ନିଗମ ଲିମିଟେଡ୍	48.97	1.46	2.98	48.07	7.97	16.58	48.07	7.97	16.58
4	ଓଡ଼ିଶା ବନ ଉନ୍ନୟନ ନିଗମ ଲିମିଟେଡ୍	-42.63	20.04	-47.01	-52.14	10.54	-20.21	-58.97	15.28	-25.91
5	ଓଡ଼ିଶା ରାଜ୍ୟ ବିହନ ନିଗମ ଲିମିଟେଡ୍	12.42	2.84	22.87	3.58	6.02	168.16	-2.44	0.24	-9.84
6	ଓଡ଼ିଶା ଶିଳ୍ପ ପ୍ରୋତ୍ସାହନ ଓ ପୁଞ୍ଜନବେଶ ନିଗମ ଲିମିଟେଡ୍	125.55	9.73	7.75	115.82	8.56	7.39	112.79	6.19	5.49
7	ଓଡ଼ିଶା ଶିଳ୍ପ ଉନ୍ନୟନ ନିଗମ ଲିମିଟେଡ୍	-1.72	9.53	-554.07	-11.61	2.46	-21.19	-13.71	-7.26	-52.95
8	ଓଡ଼ିଶା ନିର୍ମାଣ ନିଗମ ଲିମିଟେଡ୍	179.88	49.03	27.26	149.39	50.13	33.56	149.39	50.13	33.56
9	ଓଡ଼ିଶା ସେତୁ ଏବଂ ନିର୍ମାଣ ନିଗମ ଲିମିଟେଡ୍	39.39	5.48	13.91	35.96	5.43	15.10	34.63	5.73	16.55
10	ଓଡ଼ିଶା ରାଜ୍ୟ ଆରକ୍ଷା ଗୃହ ନିର୍ମାଣ ଓ କଲ୍ୟାଣ ନିଗମ ଲିମିଟେଡ୍	152.32	20.95	13.75	137.65	20.06	14.57	123.62	17.08	13.82
11	ଓଡ଼ିଶା ଖଣିଜ ଧାରକ ଅଞ୍ଚଳ ଉନ୍ନୟନ ନିଗମ ଲିମିଟେଡ୍	0.01	-1,818.38	-1,81,83,800.00	0.01	-1,818.38	-1,81,83,800	427.21	427.20	100.00
12	ଓଡ଼ିଶା ଜଳ ନିଗମ ଲିମିଟେଡ୍	0.52	0.02	3.85	0.41	-0.25	-60.98	0.41	-0.25	-60.98
13	ଓଡ଼ିଶା ରେଳ ଭିଡିଭୁମି ଉନ୍ନୟନ	52.38	-2.36	-4.51	54.74	0.29	0.53	54.45	1.67	3.07

2022 ମାର୍ଚ୍ଚରେ ଶେଷ ହୋଇଥିବା ବର୍ଷ ପାଇଁ ପିଏସ୍‌ୟୁଗୁଡ଼ିକର ଅନୁପାଳନ ସମୀକ୍ଷା ଉପରେ ସିଏଜିଙ୍କ ପ୍ରତିବେଦନ

କ୍ରମିକ ସଂଖ୍ୟା	ଏସିଏସ୍‌ଇ	2021-22			2020-21			2019-20		
		ଇକ୍ସିଟି	କର ଏବଂ ପ୍ରାପ୍ତ ଲାଭାଂଶ ପରେ ନିର୍ଦ୍ଧାରିତ	ଆରଓଇ (% ରେ)	ଇକ୍ସିଟି	କର ଏବଂ ପ୍ରାପ୍ତ ଲାଭାଂଶ ପରେ ନିର୍ଦ୍ଧାରିତ	ଆରଓଇ (% ରେ)	ଇକ୍ସିଟି	କର ଏବଂ ପ୍ରାପ୍ତ ଲାଭାଂଶ ପରେ ନିର୍ଦ୍ଧାରିତ	ଆରଓଇ (% ରେ)
	ନିଗମ ଲିମିଟେଡ୍									
14	ଇଡିଏଲ୍ ଫେରୋକ୍ସାଇଡ୍ ଆଣ୍ଡ ଆଲ୍ୟୁମିନିୟମ ଲିମିଟେଡ୍	-15.08	-1.15	7.63	5.99	-22.76	-379.97	28.75	-8.43	-29.32
15	ଇଡିଏଲ୍ କଲିଙ୍ଗ ଆଇରନ୍ ଓ ଆଲ୍ୟୁମିନିୟମ ଲିମିଟେଡ୍	-38.28	-37.64	98.33	-16.17	-3.45	-21.34	-12.72	-4.7	-36.95
16	ଓଡିଶା ଖଣି ନିଗମ ଲିମିଟେଡ୍	8,808.05	2,731.72	31.01	6,576.64	1,586.27	24.12	5,992.54	728.72	12.16
17	ଓଡିଶା ରାଜ୍ୟ ପାନୀୟ ନିଗମ ଲିମିଟେଡ୍	343.94	20.88	6.07	330.64	20.88	6.32	320.11	29.99	9.37
18	ଓଡିଶା ଖଣିଜ ଅନୁଷ୍ଠାନ ନିଗମ ଲିମିଟେଡ୍	-13.05	-7.22	55.33	-1.88	-2.31	-122.87	0.43	0	0.00
19	ଇଡିଏଲ୍ ସପ୍ଲାଇଂ ଲିମିଟେଡ୍	4.19	1.06	25.30	3.14	0.34	10.83	2.80	0.19	6.79
20	ଓଡିଶା ପର୍ଯ୍ୟଟନ ଉନ୍ନୟନ ନିଗମ ଲିମିଟେଡ୍	39.05	-1.83	-4.69	40.88	3.40	8.32	37.48	3.47	9.26
21	ଓଡିଶା ରାଜ୍ୟ ଭେଷଜ ବିଜ୍ଞାନ ନିଗମ ଲିମିଟେଡ୍	70.33	2.09	2.97	68.28	9.78	14.32	58.37	9.10	15.59
22	ଓଡିଶା କ୍ରୀଡା ଉନ୍ନୟନ ଏବଂ ପ୍ରୋତ୍ସାହନ କମିଶନ	22.43	1.86	8.29	20.56	1.50	7.30	19.06	1.13	5.93
23	ଓଡିଶା ରାଜ୍ୟ ଅର୍ଥ ନିଗମ	-48.97	-0.92	-1.88	-48.49	-2.35	-4.85	-46.60	5.26	-11.29
24	ଓଡିଶା ରାଜ୍ୟ ସଡ଼କ ପରିବହନ ନିଗମ	169.10	-10.59	-6.26	137.87	3.54	2.57	137.87	3.54	2.57
25	ଗ୍ରୀଡ଼କୋ ଲିମିଟେଡ୍	-5,094.96	-440.18	-8.64	-6,869.29	-1,382.35	-20.12	-4134.80	-281.05	-6.80
26	ଓଡିଶା ଜଳ ବିଦ୍ୟୁତ ନିଗମ ଲିମିଟେଡ୍	2,160.95	180.64	8.36	1,987.77	158.06	7.95	1,818.78	144.39	7.94
27	ଓଡିଶା ବିଦ୍ୟୁତ ଉତ୍ପାଦନ ନିଗମ ଲିମିଟେଡ୍	2,832.91	-102.83	-3.63	2,731.27	-190.51	-6.98	3,063.45	171.48	5.60
28	ଓଡିଶା ବିଦ୍ୟୁତ ସଂଚାର ନିଗମ ଲିମିଟେଡ୍	2,018.67	61.97	3.07	888.50	-144.37	-16.25	969.70	37.71	3.89
29	ଓଡିଶା ସବୁଜ ବିଦ୍ୟୁତ ବିକାଶ ନିଗମ ଲିମିଟେଡ୍	78.84	5.35	6.79	78.84	5.35	6.79	73.47	6.11	8.32

କ୍ରମିକ ସଂଖ୍ୟା	ଏସପିଏସଇ	2021-22			2020-21			2019-20		
		ଇକ୍ସିଟି	କର ଏବଂ ପ୍ରାପ୍ତରେନ୍ୟୁ ଲାଭାଂଶ ପରେ ନିର୍ଲ୍ ଲାଭ	ଆର୍ଡ଼ଇ (% ରେ)	ଇକ୍ସିଟି	କର ଏବଂ ପ୍ରାପ୍ତରେନ୍ୟୁ ଲାଭାଂଶ ପରେ ନିର୍ଲ୍ ଲାଭ	ଆର୍ଡ଼ଇ (% ରେ)	ଇକ୍ସିଟି	କର ଏବଂ ପ୍ରାପ୍ତରେନ୍ୟୁ ଲାଭାଂଶ ପରେ ନିର୍ଲ୍ ଲାଭ	ଆର୍ଡ଼ଇ (% ରେ)
30	ଓଡ଼ିଶା କୋଇଲା ଏବଂ ବିଦ୍ୟୁତ୍ ଲିମିଟେଡ୍	571.80	158.27	27.68	373.58	-1.46	-0.39	291.03	-2.81	-0.97
31	ଜେଡକଲ ସେଲ୍ ବିଦ୍ୟୁତ୍ ନିଗମ ଲିମିଟେଡ୍	10.06	0.02	0.20	10.07	0.02	0.20	10.02	0.25	2.50
32	କଲିଙ୍ଗ ଷ୍ଟୁଡିଓଲ୍ ଲିମିଟେଡ୍	-1.68	0.01	-0.60	1.75	-0.24	-13.71	1.75	0	0
<b>ମୋଟ</b>		<b>12,598.70</b>	<b>866.78</b>	<b>6.88</b>	<b>6,914.22</b>	<b>-1,651.19</b>	<b>-23.88</b>	<b>9,594.64</b>	<b>1,381.20</b>	<b>14.40</b>

(ଉତ୍ସ: ଏସପିଏସଇଗୁଡ଼ିକର ସର୍ବଶେଷ ବୃତ୍ତାନ୍ତ ହିସାବ ଆଧାରରେ ସଂକଳିତ)

ପରିଶିଷ୍ଟ-12

(ଅନୁକ୍ଷେପ 1.4.3ରେ ସୂଚିତ)

27ଟି ଏସ୍‌ପିଏସ୍‌ଇର ଉପାଦାନର ପ୍ରକୃତ ହାର

(ଟଙ୍କା କୋଟିରେ)

ଆର୍ଥିକ ବର୍ଷ	ବର୍ଷ ଆରମ୍ଭରେ ରାଜ୍ୟ ସରକାରଙ୍କ ମୋଟ ବିନିଯୋଗର ବର୍ତ୍ତମାନ ମୂଲ୍ୟ	ବର୍ଷକ ମଧ୍ୟରେ ରାଜ୍ୟ ସରକାରଙ୍କ ଦ୍ୱାରା ଲଢ଼ିଟି ଅନ୍ତର୍ଭୁକ୍ତ	ବର୍ଷକ ମଧ୍ୟରେ ରାଜ୍ୟ ସରକାର ଦେଇଥିବା ନିର୍ ସୁଧମୁକ୍ତ ରଣ	ବର୍ଷକ ମଧ୍ୟରେ ସୁଧମୁକ୍ତ ରଣ ଲଢ଼ିଟିରେ ରୁପାନ୍ତରିତ	କାର୍ଯ୍ୟକ୍ଷମ ଏବଂ ପ୍ରଶାସନିକ ଖର୍ଚ୍ଚ ପାଇଁ ରାଜ୍ୟ ସରକାର ଦେଇଥିବା ଅନୁଦାନ/ସର୍ବସିତି	ବର୍ଷକ ମଧ୍ୟରେ ଫେସ୍ ମୂଲ୍ୟରେ ସରକାରଙ୍କ ଦ୍ୱାରା ବିନିବେଶ	ବର୍ଷକ ମଧ୍ୟରେ ମୋଟ ବିନିଯୋଗ	ବର୍ଷ ଶେଷରେ ମୋଟ ବିନିଯୋଗ	ସୁଧର ହାରାହାରି ହାର	ବର୍ଷ ଶେଷରେ ସମୁଦାୟ ବିନିଯୋଗର ବର୍ତ୍ତମାନ ମୂଲ୍ୟ	ବର୍ଷ ପାଇଁ ପାଣ୍ଡିର ମୂଲ୍ୟ ପୁନରୁଦ୍ଧାର ପାଇଁ ସର୍ବନିମ୍ନ ଆଶା କରାଯାଇଥିବା ଉପାଦାନ	ବର୍ଷ ପାଇଁ ମୋଟ ରୋଜଗାର	ଆର୍ ଓଆରଆର (%ରେ)
A	B	C	D	E	F	G	H=C+D- E+F-G	I=B+H	J	K=I*(1+J/ 100)	L=I*J/100	M	N=M*10 0/K
2002-03	5,936.81	5.45	10.96	0	35.64	0	52.05	5,988.86	10.71	6,630.27	641.41	-43.45	-0.66
2003-04	6,630.27	0	1.21	0	24.98	0	26.19	6,656.46	9.51	7,289.49	633.03	-483.53	-6.63
2004-05	7,289.49	0.76	0	0	12.54	0	13.3	7,302.79	9.51	7,997.28	694.49	664.33	8.31
2005-06	7,997.28	-60	0	0	2.16	0	-57.84	7,939.44	9.92	8,727.03	787.59	797.93	9.14
2006-07	8,727.03	60	0	0	2.98	0	62.98	8,790.01	8.18	9,509.03	719.02	418.63	4.40
2007-08	9,509.03	280.98	0	0	11.05	0	292.03	9,801.06	8.13	10,597.89	796.83	1,264.01	11.93
2008-09	10,597.89	54.23	0	0	11.98	0	66.21	10,664.10	7.44	11,457.51	793.41	1,025.91	8.95
2009-10	11,457.51	11.31	0	0	12	0	23.31	11,480.82	7.63	12,356.81	875.99	2,216.13	17.93
2010-11	12,356.81	72.94	0	0	5.35	0	78.29	12,435.10	7.39	13,354.05	918.95	1,163.48	8.71
2011-12	13,354.05	43	0	0	11.01	0	54.01	13,408.06	6.09	14,224.61	816.55	1,329.85	9.35
2012-13	14,224.61	197.45	0	0	40.23	0	237.68	14,462.29	6.54	15,408.12	945.83	926.56	6.01
2013-14	15,408.12	0	0	0	7.13	0	7.13	15,415.25	6.56	16,426.49	1,011.24	1,904.71	11.60
2014-15	16,426.49	81.99	0	0	272.2	0	354.19	16,780.68	5.9	17,770.74	990.06	1,200.69	6.76
2015-16	17,770.74	366.86	0	766.2	995.36	0	596.02	18,366.76	6.06	19,479.79	1,113.03	1,918.66	9.85
2016-17	19,479.79	294.75	0	0	94.64	0	389.39	19,869.18	7.62	21,383.21	1,514.03	1,529.78	7.15
2017-18	21,383.21	737.74	0	0	774.68	0	1,512.42	22,895.63	7.58	24,631.12	1,735.49	-336.13	-1.36
2018-19	24,631.12	164.94	0	0	192.68	0	357.62	24,988.74	7.74	26,922.87	1,934.13	842.1	3.13
2019-20	26,922.87	475.17	0	0	134.34	0	609.51	27,532.38	7.09	29,484.43	1,952.05	1,347.47	4.57
2020-21	29,484.43	112.15	0	0	80.1	0	192.25	29,676.68	7.04	31,765.92	2,089.24	-1,652.76	-5.20
2021-22	31,765.92	3,521.42	0	0	247.86	0	3,769.28	35,535.20	7.09	38,054.65	2,519.45	711.22	1.87

(ଉତ୍ସ: ଏସ୍‌ପିଏସ୍‌ଇଗୁଡ଼ିକର ସର୍ବଶେଷ ତୃତୀୟ ହିସାବ ଆଧାରରେ ସଂକଳିତ ଏବଂ ଏସ୍‌ପିଏସ୍‌ଇ ଦ୍ୱାରା ପ୍ରଦତ୍ତ ସୂଚନା)

## ପରିଶିଷ୍ଟ-13

(ଅନୁକ୍ରମ 1.9.1.2ରେ ସୂଚିତ)

ଏସ୍ପିଏସ୍‌ଇଗୁଡ଼ିକର ଚାଲିବା ଯେଉଁଠାରେ ସିଏଜିଙ୍କ ଦ୍ଵାରା ମନ୍ତବ୍ୟ ପ୍ରଦାନ କରାଯାଇଛି

କ୍ରମିକ ସଂଖ୍ୟା	କମ୍ପାନୀର ନାମ	ସରକାରୀ କମ୍ପାନୀ (ଜିସି)/ ସରକାର ନିୟନ୍ତ୍ରିତ ଅନ୍ୟ କମ୍ପାନୀ (ଡିଜିସି)
1	ଗ୍ରୀଡ୍‌କୋ ଲିମିଟେଡ୍	ଜିସି
2	ଓଡ଼ିଶା ଶିଳ୍ପ ଉନ୍ନୟନ ନିଗମ ଲିମିଟେଡ୍	ଜିସି
3	ଓଡ଼ିଶା ଶିଳ୍ପ ପ୍ରୋସାହନ ଓ ପୁଞ୍ଜନବେଶ ନିଗମ ଲିମିଟେଡ୍	ଜିସି
4	ଓଡ଼ିଶା ଜଳ ବିଦ୍ୟୁତ ନିଗମ ଲିମିଟେଡ୍	ଜିସି
5	ଓଡ଼ିଶା ବନ ଉନ୍ନୟନ ନିଗମ ଲିମିଟେଡ୍	ଜିସି
6	ଓଡ଼ିଶା ବିଦ୍ୟୁତ ସଂଚାରଣ ନିଗମ ଲିମିଟେଡ୍	ଜିସି
7	ଓଡ଼ିଶା ରାଜ୍ୟ ପଣ୍ୟାଗାର ନିଗମ	ଜିସି
8	ଓଡ଼ିଶା ରାଜ୍ୟ ପାନାୟ ନିଗମ ଲିମିଟେଡ୍	ଜିସି
9	ଓଡ଼ିଶା ରାଜ୍ୟ ଭେଷଜବିଜ୍ଞାନ ନିଗମ ଲିମିଟେଡ୍	ଜିସି
10	ଓଡ଼ିଶା ରାଜ୍ୟ ଯୋଗାଣ ନିଗମ ଲିମିଟେଡ୍	ଜିସି
11	ଓଡ଼ିଶା ମହାବଳ ଉନ୍ନୟନ ନିଗମ ଲିମିଟେଡ୍	ଜିସି
12	ଓଡ଼ିଶା କୃଷି ଶିଳ୍ପ ନିଗମ ଲିମିଟେଡ୍	ଜିସି
13	ଓଡ଼ିଶା ନିର୍ମାଣ ନିଗମ ଲିମିଟେଡ୍	ଜିସି
14	ଓଡ଼ିଶା ଉଠା ଜଳସେଚନ ନିଗମ ଲିମିଟେଡ୍	ଜିସି
15	ଓଡ଼ିଶା ରାଜ୍ୟ ସଡକ ପରିବହନ ନିଗମ ଲିମିଟେଡ୍	ଜିସି
16	ଭୁବନେଶ୍ଵର ସ୍ମାର୍ଟ ସିଟି ଲିମିଟେଡ୍	ଜିସିସି
17	ରାଉରକେଲା ସ୍ମାର୍ଟ ସିଟି ଲିମିଟେଡ୍	ଜିସିସି
18	ଓଡ଼ିଶା ସେତୁ ଓ ନିର୍ମାଣ ନିଗମ ଲିମିଟେଡ୍	ଜିସି
19	ଓଡ଼ିଶା ଜଳ ନିଗମ ଲିମିଟେଡ୍	ଜିସି
20	ଓଡ଼ିଶା ଚଳଚ୍ଚିତ୍ର ଉନ୍ନୟନ ନିଗମ ଲିମିଟେଡ୍	ଜିସି
21	ଓଡ଼ିଶା ଖଣି ନିଗମ ଲିମିଟେଡ୍	ଜିସି

(ଉତ୍ସ: ଏସ୍ପିଏସ୍‌ଇଗୁଡ଼ିକର ସର୍ବଶେଷ ତୃତୀୟ ହିସାବ ଆଧାରରେ ସଂକଳିତ)

**ପରିଶିଷ୍ଟ-14**

(ଅନୁକ୍ଷେପ 1.11ରେ ସୂଚିତ)

କମ୍ପାନୀଗୁଡ଼ିକର ବିବରଣୀ ଯେଉଁଠାରେ ବୈଧାନିକ ସମୀକ୍ଷକଙ୍କ ଦ୍ୱାରା ଦର୍ଶାଯାଇଥିବା ହିସାବ ମାନଦଣ୍ଡ/ଇଣ୍ଡ ଏଏସ୍‌ର ଅନୁପାଳନ ହୋଇନଥିଲା

କ୍ରମିକ ସଂଖ୍ୟା	କମ୍ପାନୀର ନାମ	ସରକାରୀ କମ୍ପାନୀ (ଜିସି) କିମ୍ବା ସରକାର ନିୟନ୍ତ୍ରିତ ଅନ୍ୟ କମ୍ପାନୀ (ଜିସିସି)	ଆକାରଣିଂ ଷ୍ଟାଣ୍ଡାର୍ଡ(ଏଏସ୍)ର ସଂଖ୍ୟା/ ଇଣ୍ଡ ଏଏସ୍
1	ଓଡ଼ିଶା କ୍ଷୁଦ୍ରଶିଳ୍ପ ନିଗମ ଲିମିଟେଡ୍	ଜିସି	ଏଏସ୍-20, ଏଏସ୍-15, ଏଏସ୍-17, ଏଏସ୍-19
2	ଓଡ଼ିଶା ରାଜ୍ୟ ବିହନ ନିଗମ ଲିମିଟେଡ୍	ଜିସି	ଏଏସ୍-2, ଏଏସ୍-3, ଏଏସ୍-15
3	ଗ୍ରୀଡ଼କୋ ଲିମିଟେଡ୍	ଜିସି	ଇଣ୍ଡ ଏଏସ୍ 109
4	ଓଡ଼ିଶା ସେତୁ ଓ ନିର୍ମାଣ ନିଗମ ଲିମିଟେଡ୍	ଜିସି	ଏଏସ୍-02 ଏବଂ ଏଏସ୍-15
5	ବୈତରଣୀ ପଶ୍ଚିମ କୋଇଲା କମ୍ପାନୀ ଲିମିଟେଡ୍	ଜିସି	ଏଏସ୍-33
6	ଓଡ଼ିଶା ରାଜ୍ୟ ଯୋଗାଣ ନିଗମ ଲିମିଟେଡ୍	ଜିସି	ଏଏସ୍-1,2,3,4,5,6,9,10,12, 22, 28 ଏବଂ 29
7	ଓଡ଼ିଶା କୃଷି ପ୍ରୋସ୍ତାହନ ଏବଂ ପୁଞ୍ଜିନିବେଶ ନିଗମ ଲିମିଟେଡ୍	ଜିସି	ଏଏସ୍-12
8	ଓଡ଼ିଶା ଶିଳ୍ପ ଉନ୍ନୟନ ନିଗମ ଲିମିଟେଡ୍	ଜିସି	ଏଏସ୍-9, ଏଏସ୍-28
9	ଓଡ଼ିଶା ନିର୍ମାଣ ନିଗମ ଲିମିଟେଡ୍	ଜିସି	ଏଏସ୍-1, ଏଏସ୍-17, ଏଏସ୍-22
10	ଓଡ଼ିଶା କୃଷି ଶିଳ୍ପ ନିଗମ ଲିମିଟେଡ୍	ଜିସି	ଏଏସ୍-17, ଏଏସ୍-5
11	ଇଉକଲ୍ କଲିଙ୍ଗ ଆଇରନ୍ ଓ ଷ୍ଟୀଲ ଲିମିଟେଡ୍	ଜିସି	ଏଏସ୍-28

(ଉତ୍ସ: ଏସ୍‌ପିଏସ୍‌ଇଗୁଡ଼ିକର ସର୍ବଶେଷ ତୃତୀୟ ହିସାବ ଆଧାରରେ ସଂକଳିତ)



ପରିଶିଷ୍ଟ-15

(ଅନୁକ୍ଷେପ 1.12ରେ ସୂଚିତ)

ଏସ୍‌ପି-ଏସ୍‌ଇଗୁଡ଼ିକର ଡାଲିକା ଯେଉଁଗୁଡ଼ିକ ପାଇଁ ସିଏଜିଙ୍କ ଦ୍ୱାରା ପରିଗଣନା କର୍ତ୍ତୃପକ୍ଷକୁ ଟିପି ଜାରି କରାଯାଇଥିଲା

କ୍ରମିକ ସଂଖ୍ୟା	କମ୍ପାନୀର ନାମ
1	ଓଡ଼ିଶା କୃଷି ଶିଳ୍ପ ନିଗମ ଲିମିଟେଡ୍
2	ଓଡ଼ିଶା ସେରୁ ଓ ନିର୍ମାଣ ନିଗମ ଲିମିଟେଡ୍
3	ଓଡ଼ିଶା ଜଳ ବିଦ୍ୟୁତ ନିଗମ ଲିମିଟେଡ୍
4	ଗ୍ରୀଡ୍‌କୋ ଲିମିଟେଡ୍
5	ଓଡ଼ିଶା ଖଣିଜ ଅନୁକ୍ଷେପ ନିଗମ ଲିମିଟେଡ୍
6	ଓଡ଼ିଶା କୃଷି ପ୍ରୋସ୍ତାହନ ଏବଂ ପୁଞ୍ଜିନିବେଶ ନିଗମ ଲିମିଟେଡ୍
7	ଓଡ଼ିଶା ରାଜ୍ୟ ପାନାୟ ନିଗମ ଲିମିଟେଡ୍
8	ଇଡ୍‌କଲ କଲିଙ୍ଗ ଆଇରନ୍ ଓ ଷ୍ଟିଲ ଲିମିଟେଡ୍
9	ହାହୁଣୀ ରେଳବାଇ ଲିମିଟେଡ୍
10	ଓଡ଼ିଶା ଶିଳ୍ପ ପ୍ରୋସ୍ତାହନ ଏବଂ ପୁଞ୍ଜିନିବେଶ ନିଗମ ଲିମିଟେଡ୍
11	ପାରାଦ୍ୱୀପ ପ୍ଲ୍ୟୁରାଲ ପାର୍କ ଲିମିଟେଡ୍
12	କଲିଙ୍ଗ ଷ୍ଟୁଡିଓ ଲିମିଟେଡ୍
13	ଓଡ଼ିଶା ଇଲେକ୍ଟ୍ରୋନିକ୍ସ ପାର୍କ ଲିମିଟେଡ୍
14	ଇଡ୍‌କୋ ଏସ୍‌ଇଜେଡ୍ ଉନ୍ନୟନ ଲିମିଟେଡ୍
15	ଓଡ଼ିଶା ରାଜ୍ୟ ଯୋଗାଣ ନିଗମ ଲିମିଟେଡ୍
16	ଓଡ଼ିଶା ମସ୍‌ସପ ଉନ୍ନୟନ ନିଗମ ଲିମିଟେଡ୍
17	ଓଡ଼ିଶା କ୍ରୀଡା ଉନ୍ନୟନ ଏବଂ ପ୍ରୋସ୍ତାହନ କମ୍ପାନୀ ଲିମିଟେଡ୍
18	ଓଡ଼ିଶା ନିର୍ମାଣ ନିଗମ ଲିମିଟେଡ୍
19	ବୈତରଣୀ ପଶୁମ ଜୋଇଲା ନିଗମ ଲିମିଟେଡ୍
20	ଓଡ଼ିଶା ବିଦ୍ୟୁତ ସଞ୍ଚାରଣ ନିଗମ ଲିମିଟେଡ୍
21	ଓଡ଼ିଶା ଜଳ ବିଦ୍ୟୁତ ନିଗମ ଲିମିଟେଡ୍
22	ଓଡ଼ିଶା ଚଳଚ୍ଚିତ୍ର ଉନ୍ନୟନ ନିଗମ ଲିମିଟେଡ୍
23	ଓଡ଼ିଶା ପର୍ଯ୍ୟଟନ ଉନ୍ନୟନ ନିଗମ ଲିମିଟେଡ୍
24	ଶାମୁକା ପର୍ଯ୍ୟଟନ ଉନ୍ନୟନ ନିଗମ ଲିମିଟେଡ୍
25	ଓଡ଼ିଶା ରାଜ୍ୟ ଆରକ୍ଷା ଗୃହ ନିର୍ମାଣ ଓ କଲ୍ୟାଣ ନିଗମ ଲିମିଟେଡ୍
26	ଓଡ଼ିଶା ରାଜ୍ୟ ବିହନ ନିଗମ ଲିମିଟେଡ୍

(ଉତ୍ସ: ଏସ୍‌ପି-ଏସ୍‌ଇଗୁଡ଼ିକର ସର୍ବଶେଷ ତୃତୀୟ ହିସାବ ଆଧାରରେ ସଂକଳିତ)

**ପରିଶିଷ୍ଟ-16**

(ଅନୁକ୍ଷେପ 2.5.3ରେ ସୂଚିତ)

**31 ମାର୍ଚ୍ଚ 2022ରେ ଶେଷ ହୋଇଥିବା ପାଞ୍ଚ ବର୍ଷ ପାଇଁ ଗ୍ରୀଡ଼ିଂ ଲିମିଟେଡ଼ର ଆର୍ଥିକ ପ୍ରଦର୍ଶନ**

(ଟଙ୍କା ଲାକିରେ)

ସବିଶେଷ/ବର୍ଷ	2017-18	2018-19	2019-20	2020-21	2021-22
ଆୟ	7,851.22	7,975.00	7,581.45	8,604.66	10,165.41
ବ୍ୟୟ	8,048.72	8,256.04	8,933.59	10,117.49	10,661.80
ଲାଭ/(କ୍ଷତି)	(197.50)	(281.05)	(1,352.14)	(1,382.35)	(440.18)
ଖର୍ଚ୍ଚ ଉପରେ ଆୟର ଶତକଡ଼ା	97.55%	96.60%	84.86%	85.05%	95.34%
ବର୍ଷ ପର୍ଯ୍ୟନ୍ତ ଏକତ୍ରୀକୃତ କ୍ଷତି	(4,430.46)	(4,711.51)	(6,063.65)	(7,446.00)	(7,886.18)
ଅଂଶ ପୁଞ୍ଜି	576.71	576.71	576.71	576.71	2,791.22
ନିର୍ମୂଲ୍ୟ (ଅଂଶ ପୁଞ୍ଜି + ଏକତ୍ରୀକୃତ ଲାଭ (କ୍ଷତି))	(3,853.75)	(4,134.80)	(5,486.94)	(6,869.29)	(5,094.96)

(ଉତ୍ସ: ଗ୍ରୀଡ଼ିଂ ଲିମିଟେଡ଼ ଦ୍ୱାରା ପ୍ରଦତ୍ତ ସୂଚନା)

**ପରିଶିଷ୍ଟ-17**

(ଅନୁକ୍ଷେପ 2.6.5ରେ ସୂଚିତ)

ଓଡିଶା ଶିକ୍ଷା ଉନ୍ନୟନ ନିଗମ ଲିମିଟେଡ୍(ଇଡକଲ)ର ଆର୍ଥିକ ସ୍ଥିତି ଓ କାର୍ଯ୍ୟ ଫଳାଫଳ  
ଆର୍ଥିକ ସ୍ଥିତିର ତୁଳନା ପତ୍ର

(ଟଙ୍କା କୋଟିରେ)

ସବିଶେଷ	2017-18	2018-19	2019-20	2020-21	2021-22
<b>ଅଂଶଧନ ଏବଂ ଦାୟିତ୍ୱ</b>					
ଅଂଶପୁଞ୍ଜି	57.12	57.12	57.12	57.12	107.12
ଆରକ୍ଷଣ ଏବଂ ବଳକା	(63.57)	(70.83)	(68.37)	(58.84)	(623.38)
ଅଣ-ସାମ୍ପ୍ରତିକ ଦାୟିତ୍ୱ	269.51	262.42	277.17	316.25	920.55
ସାମ୍ପ୍ରତିକ ଦାୟିତ୍ୱ	84.17	86.02	90.63	106.60	30.56
<b>ମୋଟ</b>	<b>347.23</b>	<b>334.73</b>	<b>356.55</b>	<b>421.13</b>	<b>434.85</b>
<b>ସମ୍ପତ୍ତି</b>					
ସମ୍ପତ୍ତି, କାରଖାନା ଏବଂ ଯନ୍ତ୍ରପାତି	30.54	42.99	39.96	20.00	18.45
ଅଣ ସାମ୍ପ୍ରତିକ ବିନିଯୋଗ	173.64	173.76	173.76	170.73	170.79
ଅନ୍ୟାନ୍ୟ ଅଣ-ସାମ୍ପ୍ରତିକ ସମ୍ପତ୍ତି	104.58	69.29	82.36	78.77	102.68
ସାମ୍ପ୍ରତିକ ସମ୍ପତ୍ତି	38.47	48.69	60.47	151.63	142.93
<b>ମୋଟ</b>	<b>347.23</b>	<b>334.73</b>	<b>356.55</b>	<b>421.13</b>	<b>434.85</b>

(ଉତ୍ସ: ଇଡକଲର ବାର୍ଷିକ ହିସାବ ଏବଂ ବାର୍ଷିକ ରିପୋର୍ଟ)

**ଲାଭ ଏବଂ କ୍ଷତିର ବିବରଣୀ**

(ଟଙ୍କା କୋଟିରେ)

ସବିଶେଷ	2017-18	2018-19	2019-20	2020-21	2021-22
<b>ଆୟ</b>					
ଉତ୍ପାଦନରୁ ଆୟ	41.16	80.00	82.49	119.20	204.57
ଅନ୍ୟାନ୍ୟ ଆୟ	0.41	0.96	0.38	3.32	4.65
<b>ମୋଟ ଆୟ</b>	<b>41.57</b>	<b>80.96</b>	<b>82.87</b>	<b>122.52</b>	<b>209.22</b>
<b>ବ୍ୟୟ</b>					
ଖର୍ଚ୍ଚ ହୋଇଥିବା ସାମଗ୍ରୀର ମୂଲ୍ୟ	-	-	7.30	-	-
ସମାପ୍ତ ଦ୍ରବ୍ୟର ଗଚ୍ଛିତ ପରିମାଣରେ ପରିବର୍ତ୍ତନ	-	-	(8.69)	(6.49)	(1.71)
କମିଶ୍ନରୀ କଲ୍ୟାଣ ଖର୍ଚ୍ଚ	8.95	7.05	18.43	22.62	16.17
ଆର୍ଥିକ ମୂଲ୍ୟ	9.41	17.16	16.92	14.12	13.22
ଅବମୂଲ୍ୟନ ଏବଂ ଅବକ୍ଷୟ	1.61	3.39	3.39	20.42	2.97
ଅନ୍ୟାନ୍ୟ ଖର୍ଚ୍ଚ	5.27	10.43	36.27	44.40	116.84
<b>ମୋଟ ଖର୍ଚ୍ଚ</b>	<b>25.24</b>	<b>38.03</b>	<b>73.62</b>	<b>95.07</b>	<b>147.49</b>
ଲାଭ/କ୍ଷତି ପୂର୍ବରୁ ଅସାଧାରଣ ଆଇଟମ	16.33	42.93	9.25	27.45	61.73
କମ୍: ଅସାଧାରଣ ଆଇଟମ	105.54	50.47	6.95	20.00	625.13
<b>କର ବସାଣ ପୂର୍ବରୁ ଲାଭ/(କ୍ଷତି)</b>	<b>(89.21)</b>	<b>(7.54)</b>	<b>2.30</b>	<b>7.45</b>	<b>(563.40)</b>
କମ୍: କର ଖର୍ଚ୍ଚ	0.33	(0.29)	(0.16)	(2.08)	(1.14)
<b>କର ବସାଣ ପରେ ଲାଭ/(କ୍ଷତି)</b>	<b>(89.54)</b>	<b>(7.25)</b>	<b>2.46</b>	<b>9.53</b>	<b>(564.54)</b>

(ଉତ୍ସ: ଇଡକଲର ବାର୍ଷିକ ହିସାବ ଏବଂ ବାର୍ଷିକ ରିପୋର୍ଟ)

ଇଡ଼ଜଲ୍ ଫେରୋକ୍ତମ ଏବଂ ଆଲଏଭ୍ ଲିମିଟେଡ୍ (ଇଫ୍‌କାଲ୍)  
ଆର୍ଥିକ ସ୍ଥିତି

(ଟଙ୍କା କୋଟିରେ)

ସବିଶେଷ	2017-18	2018-19	2019-20	2020-21	2021-22
<b>ଅଂଶଧନ ଏବଂ ଦାୟିତ୍ୱ</b>					
ଅଂଶପୁଞ୍ଜି	18.81	18.81	18.81	18.81	18.81
ଆରକ୍ଷଣ ଏବଂ ବଳକା	21.37	20.70	(2.07)	(31.94)	(33.89)
ଅଣ-ସାମ୍ପ୍ରତିକ ଦାୟିତ୍ୱ	24.72	23.67	23.36	34.76	52.21
ସାମ୍ପ୍ରତିକ ଦାୟିତ୍ୱ	42.01	44.98	40.45	33.35	33.32
<b>ମୋଟ</b>	<b>106.91</b>	<b>108.16</b>	<b>80.55</b>	<b>54.98</b>	<b>70.45</b>
<b>ସମ୍ପତ୍ତି</b>					
ସମ୍ପତ୍ତି, କାରଖାନା ଏବଂ ଯନ୍ତ୍ରପାତି	15.96	14.54	13.01	12.65	11.90
ଅଣ-ସାମ୍ପ୍ରତିକ ପୁଞ୍ଜି ନିବେଶ	0.00	0.00	0.00	0.00	0.00
ଅଣ-ସାମ୍ପ୍ରତିକ ସମ୍ପତ୍ତି	9.56	9.93	10.09	10.01	10.26
ସାମ୍ପ୍ରତିକ ସମ୍ପତ୍ତି	81.39	83.69	57.45	32.32	48.29
<b>ମୋଟ</b>	<b>106.91</b>	<b>108.16</b>	<b>80.55</b>	<b>54.98</b>	<b>70.45</b>

(ଉତ୍ସ: ଇଫ୍‌କାଲ୍‌ର ବାର୍ଷିକ ହିସାବ ଏବଂ ବାର୍ଷିକ ବିବରଣ)

ଲାଭ ଏବଂ କ୍ଷତିର ବିବରଣ

(ଟଙ୍କା କୋଟିରେ)

ସବିଶେଷ	2017-18	2018-19	2019-20	2020-21	2021-22
<b>ଆୟ</b>					
ଉତ୍ପାଦନରୁ ଆୟ	142.81	81.86	42.55	47.45	108.37
ଅନ୍ୟାନ୍ୟ ଆୟ	2.24	3.42	1.46	1.21	2.51
<b>ମୋଟ ଆୟ</b>	<b>145.05</b>	<b>85.28</b>	<b>44.01</b>	<b>48.66</b>	<b>110.88</b>
<b>ବ୍ୟୟ</b>					
ଖର୍ଚ୍ଚ ହୋଇଥିବା ସାମଗ୍ରୀର ମୂଲ୍ୟ	58.79	48.08	27.94	17.33	60.81
ସମାପ୍ତ ସାମଗ୍ରୀର ଗଠିତ ପରିମାଣରେ ପରିବର୍ତ୍ତନ	(0.65)	(9.73)	(6.87)	15.98	(7.00)
କମିଶ୍‌ନା କଲ୍ୟାଣ ଖର୍ଚ୍ଚ	16.98	13.11	14.15	21.25	13.10
ଆର୍ଥିକ ମୂଲ୍ୟ	1.42	1.46	1.41	0.96	0.77
ଅବମୂଲ୍ୟନ ଏବଂ ଅବକ୍ଷୟ	1.23	1.42	1.54	0.07	0.69
ଅନ୍ୟାନ୍ୟ ଖର୍ଚ୍ଚ	72.11	39.37	28.13	17.40	43.33
<b>ମୋଟ ଖର୍ଚ୍ଚ</b>	<b>149.88</b>	<b>93.71</b>	<b>66.30</b>	<b>72.99</b>	<b>111.70</b>
ଲାଭ/କ୍ଷତି ପୂର୍ବରୁ ଅସାଧାରଣ ଆଇଟମ	(4.83)	(8.43)	(22.29)	(24.33)	(0.82)
କମି: ଅସାଧାରଣ ଆଇଟମ	0	0	0.47	0.02	0.33
କର ବସାଣ ପରେ ଲାଭ/କ୍ଷତି	(4.83)	(8.43)	(22.76)	(24.35)	(1.15)

(ଉତ୍ସ: ଇଫ୍‌କାଲ୍‌ର ବାର୍ଷିକ ହିସାବ ଏବଂ ବାର୍ଷିକ ବିବରଣ)

ଇଡ୍‌ଜଲ୍ କଳିଙ୍ଗ ଆଇରନ୍ ଓ ଖାଲୁ ଲିମିଟେଡ୍ (ଆଇଜେଆଇଡବ୍ଲ୍ୟୁଏଲ୍)

ଆର୍ଥିକ ସ୍ଥିତି

(ଟଙ୍କା କୋଟିରେ)

ସବିଶେଷ	2017-18	2018-19	2019-20	2020-21	2021-22
<b>ଅଂଶଧନ ଏବଂ ଦାୟିତ୍ୱ</b>					
ଅଂଶପୁଞ୍ଜି	150.10	150.10	150.10	150.10	150.10
ଆରକ୍ଷଣ ଏବଂ ବଳକା	(158.12)	(162.82)	(166.27)	(150.74)	(188.38)
ଅଣ-ସାମ୍ପ୍ରତିକ ଦାୟିତ୍ୱ	0.62	0.62	14.19	16.46	15.88
ସାମ୍ପ୍ରତିକ ଦାୟିତ୍ୱ	147.06	121.99	76.62	54.45	57.89
<b>ମୋଟ</b>	<b>139.66</b>	<b>109.89</b>	<b>74.64</b>	<b>70.27</b>	<b>35.49</b>
<b>ସମ୍ପତ୍ତି</b>					
ସମ୍ପତ୍ତି, କାରଖାନା ଏବଂ ଯନ୍ତ୍ରପାତି	44.29	41.26	37.68	33.63	22.31
ଅଣ-ସାମ୍ପ୍ରତିକ ପୁଞ୍ଜି ନିବେଶ	0.00	0.00	0.00	0.00	0.00
ଅଣ-ସାମ୍ପ୍ରତିକ ସମ୍ପତ୍ତି	9.15	9.02	8.22	8.73	0.00
ସାମ୍ପ୍ରତିକ ସମ୍ପତ୍ତି	86.22	59.61	28.74	27.91	13.18
<b>ମୋଟ</b>	<b>139.66</b>	<b>109.89</b>	<b>74.64</b>	<b>70.27</b>	<b>35.49</b>

(ଉତ୍ସ: ଆଇଜେଆଇଡବ୍ଲ୍ୟୁଏଲ୍‌ର ବାର୍ଷିକ ହିସାବ ଏବଂ ବାର୍ଷିକ ବିବରଣ)

ଲାଭ ଏବଂ କ୍ଷତିର ବିବରଣ

(ଟଙ୍କା କୋଟିରେ)

ସବିଶେଷ	2017-18	2018-19	2019-20	2020-21	2021-22
<b>ଆୟ</b>					
ଉତ୍ପାଦନରୁ ଆୟ	81.34	128.78	17.51	4.50	-
ଅନ୍ୟାନ୍ୟ ଆୟ	3.26	4.97	4.97	4.63	0.59
<b>ମୋଟ ଆୟ</b>	<b>84.60</b>	<b>133.75</b>	<b>22.48</b>	<b>9.13</b>	<b>0.59</b>
<b>ବ୍ୟୟ</b>					
ସମାପ୍ତ ସାମଗ୍ରୀର ଗଠିତ ପରିମାଣରେ ପରିବର୍ତ୍ତନ	(2.03)	(10.05)	18.33	1.62	1.58
କର୍ମଚାରୀ କଲ୍ୟାଣ ଖର୍ଚ୍ଚ	5.41	6.46	3.88	6.84	6.07
ଆର୍ଥିକ ମୂଲ୍ୟ					
ଅବମୂଲ୍ୟନ ଏବଂ ଅବକ୍ଷୟ	3.16	3.02	3.03	3.90	2.08
ଅନ୍ୟାନ୍ୟ ଖର୍ଚ୍ଚ	84.76	139.56	1.00	1.25	1.76
<b>ମୋଟ ଖର୍ଚ୍ଚ</b>	<b>91.30</b>	<b>138.99</b>	<b>26.24</b>	<b>13.61</b>	<b>11.49</b>
<b>ଲାଭ/କ୍ଷତି ପୂର୍ବରୁ ଅସାଧାରଣ ଆଇଟମ</b>	<b>(6.70)</b>	<b>(5.24)</b>	<b>(3.76)</b>	<b>(4.48)</b>	<b>(10.90)</b>
କମ୍: ଅସାଧାରଣ ଆଇଟମ	7.65	(0.54)	(0.31)	(20.00)	26.74
<b>କର ବସାଣ ପରେ ଲାଭ/(କ୍ଷତି)</b>	<b>(14.35)</b>	<b>(4.70)</b>	<b>(3.45)</b>	<b>15.52</b>	<b>(37.64)</b>

(ଉତ୍ସ: ଆଇଜେଆଇଡବ୍ଲ୍ୟୁଏଲ୍‌ର ବାର୍ଷିକ ହିସାବ ଏବଂ ବାର୍ଷିକ ବିବରଣ)

**ପରିଶିଷ୍ଟ-18**

(ଅନୁକ୍ଷେପ 2.7.4ରେ ସୂଚିତ)

**31 ମାର୍ଚ୍ଚ 2022ରେ ଶେଷ ହେବାକୁ ଥିବା ପାଞ୍ଚବର୍ଷ ପାଇଁ ଓଆର୍ ଏଚ୍‌ଡିସି ଲିମିଟେଡ୍‌ର ଆର୍ଥିକ ସ୍ଥିତି ଏବଂ କାର୍ଯ୍ୟ ଫଳାଫଳ କାର୍ଯ୍ୟର ଫଳାଫଳ**

(ଟଙ୍କା କୋଟିରେ)

ସବିଶେଷ/ ଆର୍ଥିକ ବର୍ଷ	2017-18 (ଅସ୍ଥାୟୀ)	2018-19 (ଅସ୍ଥାୟୀ)	2019-20 (ଅସ୍ଥାୟୀ)	2020-21 (ଅସ୍ଥାୟୀ)	2021-22 (ଅସ୍ଥାୟୀ)
ଗୃହ ରକ୍ଷା ସୁଧ	0.71	0.73	0.55	0.23	ଉପଲବ୍ଧ ନୁହେଁ
ଅନ୍ୟାନ୍ୟ ଆୟ	0.02	0.03	0.04	0.04	ଉପଲବ୍ଧ ନୁହେଁ
<b>ମୋଟ ରାଜସ୍ୱ</b>	<b>0.73</b>	<b>0.76</b>	<b>0.59</b>	<b>0.27</b>	ଉପଲବ୍ଧ ନୁହେଁ
କର୍ମଚାରୀ କଲ୍ୟାଣ ଖର୍ଚ୍ଚ	1.05	1.28	1.20	1.18	ଉପଲବ୍ଧ ନୁହେଁ
ଆର୍ଥିକ ମୂଲ୍ୟ	38.29	38.29	38.29	38.29	ଉପଲବ୍ଧ ନୁହେଁ
ଅନ୍ୟାନ୍ୟ ଖର୍ଚ୍ଚ	0.21	0.22	0.20	0.18	ଉପଲବ୍ଧ ନୁହେଁ
<b>ମୋଟ ଖର୍ଚ୍ଚ</b>	<b>39.55</b>	<b>39.79</b>	<b>39.69</b>	<b>39.65</b>	ଉପଲବ୍ଧ ନୁହେଁ
<b>ବର୍ଷ ପାଇଁ ଷ୍ଟି</b>	<b>(38.82)</b>	<b>(39.03)</b>	<b>(39.10)</b>	<b>(39.38)</b>	ଉପଲବ୍ଧ ନୁହେଁ

**ଆର୍ଥିକ ସ୍ଥିତି**

(ଟଙ୍କା କୋଟିରେ)

ସବିଶେଷ/ ଆର୍ଥିକ ବର୍ଷ	2017-18 (ଅସ୍ଥାୟୀ)	2018-19 (ଅସ୍ଥାୟୀ)	2019-20 (ଅସ୍ଥାୟୀ)	2020-21 (ଅସ୍ଥାୟୀ)	2021-22 (ଅସ୍ଥାୟୀ)
<b>ଆଂଶଧନ ଏବଂ ଦାୟିତ୍ୱ</b>					
ଆଂଶପୁଞ୍ଜି	48.16	48.16	48.16	48.16	ଉପଲବ୍ଧ ନୁହେଁ
ଏକତ୍ରୀକୃତ ଷ୍ଟି	(426.23)	(465.27)	(504.38)	(543.76)	ଉପଲବ୍ଧ ନୁହେଁ
ସତରଞ୍ଜ ସଂରକ୍ଷଣ	2.18	2.18	2.18	2.18	ଉପଲବ୍ଧ ନୁହେଁ
ଦୀର୍ଘକାଳୀନ ରକ୍ଷା	813.64	851.93	890.23	928.52	ଉପଲବ୍ଧ ନୁହେଁ
ଅନ୍ୟାନ୍ୟ ସାମ୍ପ୍ରତିକ ଦାୟିତ୍ୱ	11.67	11.68	11.69	11.69	ଉପଲବ୍ଧ ନୁହେଁ
ସକ୍ଷମିଆଦି ବ୍ୟବସ୍ଥା	22.97	22.97	22.97	22.97	ଉପଲବ୍ଧ ନୁହେଁ
<b>ମୋଟ ଆଂଶଧନ ଏବଂ ଦାୟିତ୍ୱ</b>	<b>472.39</b>	<b>471.65</b>	<b>470.85</b>	<b>469.76</b>	ଉପଲବ୍ଧ ନୁହେଁ
<b>ସମ୍ପତ୍ତି</b>					
ଦୃଶ୍ୟମାନ ସମ୍ପତ୍ତି	0.28	0.26	0.24	0.23	ଉପଲବ୍ଧ ନୁହେଁ
ଅଣ-ସାମ୍ପ୍ରତିକ ପୁଞ୍ଜି ନିବେଶ	1.18	1.18	1.18	1.18	ଉପଲବ୍ଧ ନୁହେଁ
ଗୃହ ରକ୍ଷା ଏବଂ ନିର୍ମାଣ କେନ୍ଦ୍ରକୁ ଅଗ୍ରାମ	464.14	462.80	462.18	461.31	ଉପଲବ୍ଧ ନୁହେଁ
ନଗଦ ଏବଂ ବ୍ୟାଙ୍କ ବାଲାନ୍ସ	1.60	2.21	2.05	1.84	ଉପଲବ୍ଧ ନୁହେଁ
ସକ୍ଷମିଆଦି ରକ୍ଷା ଏବଂ ଅଗ୍ରାମ	5.19	5.20	5.20	5.20	ଉପଲବ୍ଧ ନୁହେଁ
<b>ମୋଟ ସମ୍ପତ୍ତି</b>	<b>472.39</b>	<b>471.65</b>	<b>470.85</b>	<b>469.76</b>	ଉପଲବ୍ଧ ନୁହେଁ

(ଉତ୍ସ: ଓଆର୍ ଏଚ୍‌ଡିସି ଦ୍ୱାରା ପ୍ରଦତ୍ତ ସୂଚନା)

**ପରିଶିଷ୍ଟ-19**

(ଅନୁକ୍ଷେପ 4.9ରେ ସୂଚିତ)

ଓଡ଼ିଶା ଖଣି ନିଗମ ଦ୍ୱାରା ଲୋମ ପଥର ବିକ୍ରୟ ପାଇଁ ମୂଳ ମୂଲ୍ୟର ଭୁଲ ନିର୍ଦ୍ଧାରଣ ହେତୁ ରାଜସ୍ୱ କ୍ଷତିର ଗଣନା

ମଇ 2020 ଇ-ନିଲାମର ମୂଳ ଦର ଉପରେ ଭୁଲନାମ୍ନକ ହିସାବ					
ଲୋମର ଶ୍ରେଣୀ (ପ୍ରତିଶତ)	ଲୋମ କନ୍ସେନଟ୍ରେଟ୍ ମୂଳ ଦର/ଏମ୍ଟି (ଟଙ୍କାରେ)	ଓଏମ୍ସି ଦ୍ୱାରା ଗଣନା		ସମୀକ୍ଷା ଦ୍ୱାରା ଗଣନା	
		ଆଦାୟର ଶତକଡ଼ା/100	ମୋଟ (ଟଙ୍କାରେ)	ଆଦାୟର ଶତକଡ଼ା/100	ମୋଟ (ଟଙ୍କାରେ)
<i>i</i>	<i>ii</i>	<i>iii</i>	<i>iv = (ii x iii)</i>	<i>v</i>	<i>vi = (ii x v)</i>
50-52	7,371	0.1890	1,393.12	0.1890	1,393.12
48-50	6,804	0.0876	596.03	0.0876	596.03
46-48	6,521	0.0662	431.69	0.0662	431.69
38-40 & 42-44	5,954	0.0448	266.74	0.0802	477.51
<b>ମୋଟ</b>		<b>0.3876</b>	<b>2,687.58</b>	<b>0.4230</b>	<b>2,898.35</b>
ରୂପାନ୍ତର ମୂଲ୍ୟ	1,766	0.4230	747.02	0.4230	747.02
ସର୍-ଗ୍ରେଡ୍ ଲୋମ ପଥରର ଏମ୍ଟି ପ୍ରତି ସର୍ବନିମ୍ନ ଦର			1,940.56		2,151.33
ଏମ୍ଟି ପ୍ରତି ପାର୍ଥକ୍ୟ (ଟଙ୍କାରେ)		<i>vii = (vi - iv)</i>			210.77
<b>I. ବିକ୍ରୟ ପରିମାଣ (ଏମ୍ଟି)</b>		<i>viii</i>			<b>31,468.29</b>
<b>କ. ରାଜସ୍ୱ ହାନି (ଟଙ୍କାରେ)</b>		<i>ix = (vii x viii)</i>			<b>66,32,571</b>
ଅଗଷ୍ଟ 2020 ଇ-ନିଲାମର ମୂଳ ଦର ଉପରେ ଭୁଲନାମ୍ନକ ହିସାବ					
ଲୋମର ଶ୍ରେଣୀ (ପ୍ରତିଶତ)	ଲୋମ କନ୍ସେନଟ୍ରେଟ୍ ମୂଳ ଦର/ଏମ୍ଟି (ଟଙ୍କାରେ)	ଓଏମ୍ସି ଦ୍ୱାରା ଗଣନା		ସମୀକ୍ଷା ଦ୍ୱାରା ଗଣନା	
		ଆଦାୟର ଶତକଡ଼ା/100	ମୋଟ (ଟଙ୍କାରେ)	ଆଦାୟର ଶତକଡ଼ା/100	ମୋଟ (ଟଙ୍କାରେ)
<i>i</i>	<i>ii</i>	<i>iii</i>	<i>iv = (ii x iii)</i>	<i>v</i>	<i>vi = (ii x v)</i>
50-52	8,029	0.1890	1,517.48	0.1890	1,517.48
48-50	7,412	0.0876	649.29	0.0876	649.29
46-48	7,103	0.0662	470.22	0.0662	470.22
38-40 & 42-44	6,485	0.0448	290.53	0.0802	520.10
<b>ମୋଟ</b>		<b>0.3876</b>	<b>2,927.52</b>	<b>0.4230</b>	<b>3,157.09</b>
ରୂପାନ୍ତର ମୂଲ୍ୟ	1,766	0.4230	747.02	0.4230	747.02
ସର୍-ଗ୍ରେଡ୍ ଲୋମ ପଥରର ଏମ୍ଟି ପ୍ରତି ମୂଳ ଦର			2,180.50		2,410.07
ଏମ୍ଟି ପ୍ରତି ପାର୍ଥକ୍ୟ (ଟଙ୍କାରେ)		<i>vii = (vi - iv)</i>			229.57
<b>II. ବିକ୍ରୟ ପରିମାଣ (ଏମ୍ଟି)</b>		<i>viii</i>			<b>56,870.13</b>
<b>ଖ. ରାଜସ୍ୱ ହାନି (ଟଙ୍କାରେ)</b>		<i>ix = (vii x viii)</i>			<b>1,30,55,676</b>
ମଇ 2020 ଏବଂ ଅଗଷ୍ଟ 2020 ଇ-ନିଲାମରୁ ମୋଟ ରାଜସ୍ୱ ହାନିର ଗଣନା					
ମୋଟ ପରିମାଣ		<i>(I + II)</i>			<b>88,338.42</b>
ମୋଟ ରାଜସ୍ୱ ହାନି		<i>(କ + ଖ)</i>			<b>1,96,88,247</b>

**ପରିଶିଷ୍ଟ-20**

(ଅନୁକ୍ଷେପ 4.10ରେ ସୂଚିତ)

ସ୍ଥାୟୀ ଜମାଗୁଡ଼ିକର ନିର୍ଦ୍ଧାରିତ ସମୟ ପୂର୍ବରୁ ବନ୍ଦ କରିବା ହେତୁ ସୁଧ ବାବଦ କ୍ଷତି

ପ୍ରାରମ୍ଭିକ ଅବଶେଷ (ମୂଲ୍ୟନ ଟଙ୍କାରେ)	ଜିଏସ୍‌ଟି ଲେଜରରୁ ବାର୍ଷିକ ବ୍ୟବସ୍ଥାପନ	ବାର୍ଷିକ ବ୍ୟବସ୍ଥାପନ ପରେ ଅବଶେଷ ମୂଲ୍ୟନ	ତାରିଖ ଠାରୁ	ତାରିଖ ପର୍ଯ୍ୟନ୍ତ	ଦିନ	ସୁଧ ରାଶି (ପରିମାଣ ଟଙ୍କାରେ)
(1)	(2)	(3)= (1)-(2)	(4)	(5)	(6)= (5)-(4)	(7)= (3)*(6)*5.1%/365
22,48,47,218 <sup>96</sup>	0	22,48,47,218	04.12.2020	31.03.2021	118	37,07,207
22,48,47,218	3,90,00,000 <sup>97</sup>	18,58,47,218	01.04.2021	31.03.2022	365	94,78,208
18,58,47,218	3,90,00,000 <sup>98</sup>	14,68,47,218	01.04.2022	31.03.2023	365	74,89,208
14,68,47,218	3,90,00,000	10,78,47,218	01.04.2023	31.03.2024	365	55,00,208
10,78,47,218	3,90,00,000	6,88,47,218	01.04.2024	31.03.2025	365	35,11,208
6,88,47,218	3,90,00,000	2,98,47,218	01.04.2025	31.03.2026	365	15,22,208
2,98,47,218	3,90,00,000	-91,52,782	01.04.2026	31.03.2027	365	0
<b>ମୋଟ</b>						<b>3,12,08,247</b>

<sup>96</sup> ଅତିରିକ୍ତ ଜିଏସ୍‌ଟି ପରିମାଣ 22,48,47,218 ଟଙ୍କାର ଫେରସ୍ତ

<sup>97</sup> ମାର୍ଚ୍ଚ 2022 ମାସ ପାଇଁ ଜିଏସ୍‌ଟି ରିଟର୍ଣ୍ଣ ଆଇଟିସିର 3.90 ଲୋଟି ଟଙ୍କା ଆଡ଼ଜଷ୍ଟ ହୋଇଛି

<sup>98</sup> ଓପିଏଚ୍‌ଟିସିର ଜିଏସ୍‌ଟି ବାୟର୍ ଉପକ୍ରମ ଅନୁସାରେ 3.90 ଲୋଟି ଟଙ୍କା ବୋଲି ଅନୁମାନ କରାଯାଏ



ସଂକ୍ଷେପଣ ଶବ୍ଦର ପରିଭାଷା



ସଂକ୍ଷେପଣ ଶବ୍ଦର ପରିଭାଷା

କ୍ରମିକ ସଂଖ୍ୟା	ସଂକ୍ଷେପଣ	ବର୍ଣ୍ଣନା
1.	ଏଆଣ୍ଡଓଇ	ପ୍ରଶାସନିକ ଏବଂ କାର୍ଯ୍ୟାଳୟ ଖର୍ଚ୍ଚ
2.	ଏବିଡି	କ୍ଷେତ୍ର ଭିତ୍ତିକ ବିକାଶ
3.	ଏଏଫ୍‌ଡି	ଫ୍ରେଣ୍ଡ୍‌ସ୍ ବିକାଶ ଏଜେନ୍ସି
4.	ଏଜି	ମହାଲେଖାକାର
5.	ଏଆର୍‌ଆର୍	ବାର୍ଷିକ ରାଜସ୍ୱ ଆବଶ୍ୟକତା
6.	ଏଭିଏଲ୍‌ଏସ୍	ସମ୍ବଲ୍ପନ ବାହନ ଅବସ୍ଥିତ ତନ୍ତ୍ର
7.	ବିଇଏଲ୍	ମେସର୍ସ ଭାରତ ଇଲେକ୍ଟ୍ରିକ୍ସ ଲିମିଟେଡ୍
8.	ବିଏମ୍‌ସି	ଭୁବନେଶ୍ୱର ମହାନଗର ନିଗମ
9.	ବିପିଏଲ୍	ଦାରିଦ୍ର୍ୟ ସାମାଜିକ ସୁରକ୍ଷା ତଲେ
10.	ବିଜୁଏସ୍	ବସ୍ କ୍ୟୁ ଆଣ୍ଡ୍‌ସ୍‌ପୁଲ
11.	ବିଏସ୍‌ସିଏଲ୍	ଭୁବନେଶ୍ୱର ସ୍ମାର୍ଟ ସିଟି ଲିମିଟେଡ୍
12.	ବିୟୁକେସି	ଭୁବନେଶ୍ୱର ସହରୀ ଜ୍ଞାନକେନ୍ଦ୍ର
13.	ସିଆଣ୍ଡଓଜି	ମହାଲେଖା ନିୟନ୍ତ୍ରଣ ତଥା ମହାସମାକ୍ଷକ
14.	ସିଏଜିଆର୍	ଚକ୍ରବର୍ତ୍ତୀ ବାର୍ଷିକ ଅଭିବୃଦ୍ଧି ହାର
15.	ସିସିଡି	ଡିଭାଇନ୍‌ଡେଭେଲପମେଣ୍ଟ କ୍ୟାବିନେଟ୍ ଉପ-କମିଟି
16.	ସିଇଓ	ମୁଖ୍ୟ କାର୍ଯ୍ୟନିର୍ବାହୀ ଅଧିକାରୀ
17.	ସିଆଇଟିଆଇଆଇଏସ୍	ଅଭିନବତା, ପୁଣିଆଁ ଏବଂ ସହନୀୟତା ପାଇଁ ସହର ନିବେଶ
18.	ସିଏଲ୍‌ଏଚ୍‌ଏସ୍	କ୍ଲେଡିଟ୍ ଲିକ୍ଟ ଗ୍ରାମାଣ ଗୃହ ଯୋଜନା
19.	ସିଓବିପି	କ୍ରୋମ୍ ପଥର ବେନିଫିକେସନ୍ କାରଖାନା
20.	କୋପୁ	ସରକାରୀ ଉଦ୍ୟୋଗ ସମିତି
21.	ସିଆର୍‌ୟୁଟି	ରାଜଧାନୀ ଅଞ୍ଚଳ ସହରୀ ପରିବହନ
22.	ସିଏସ୍‌ଏସ୍	କେନ୍ଦ୍ରୀୟ ପ୍ରାୟୋଜିତ ଯୋଜନା
23.	ଡିଭାଇନିସ୍	ବିତରଣ କମ୍ପାନୀସମୂହ
24.	ଡିଓଇ	ଶକ୍ତି ବିଭାଗ
25.	ଡିପିସି	କର୍ତ୍ତବ୍ୟ, କ୍ଷମତା ଏବଂ ସେବା ସର୍ଭାବଳୀ
26.	ଡିପିଆର୍	ବିସ୍ତୃତ ପ୍ରକଳ୍ପ ରିପୋର୍ଟ
27.	ଡିପିଏସ୍	ବିଲମ୍ବିତ ପୈଠ ସରଫ୍‌ଜି
28.	ଇବିଆଇଟି	ସୁଧ ଏବଂ ଟଙ୍କା ପୂର୍ବରୁ କମ୍ପାନୀର ଆୟ
29.	ଇଡି	ବିଦ୍ୟୁତ୍ ଶୁଳ୍କ
30.	ଇଜିଆଇଏସ୍	ଇରିସ୍ ଇଣ୍ଡିଆ କନ୍‌ସଲ୍ଟିଂ ଇଞ୍ଜିନିୟର୍ସ ପ୍ରାଇଭେଟ୍ ଲିମିଟେଡ୍
31.	ଇପିଏସ୍	ବିଦ୍ୟୁତ୍ ଶକ୍ତି ସର୍ବୋକ୍ଷଣ
32.	ଇଡବ୍ଲ୍ୟୁଏସ୍	ଆର୍ଥିକ ଭାବେ ଦୁର୍ବଳ ବର୍ଗ
33.	ଏଫ୍‌ଡିପି	ଜଙ୍ଗଲ ପରିବର୍ତ୍ତନ ଯୋଜନା
34.	ଏଫ୍‌ଓଇ	ଆର୍ଥିକ ବର୍ଷ
35.	ଜିଏଫ୍‌ସି	ଗୁଡ-ଫର-କନ୍‌ଷ୍ଟ୍ରକ୍ସନ୍
36.	ଜିଜି	ସରକାରୀ ଗ୍ୟାରେଣ୍ଟି
37.	ଜିଏମ୍‌ଆଇଏସ୍	ଜିଓସ୍ପାଟିଆଲ ପରିଚ୍ଛଳନା ତଥ୍ୟ ତନ୍ତ୍ର
38.	ଜିଓଆଇ	ଭାରତ ସରକାର

କ୍ରମିକ ସଂଖ୍ୟା	ସଂକ୍ଷେପଣ	ବର୍ଣ୍ଣନା
39.	ଜିଓଓ	ଓଡ଼ିଶା ସରକାର
40.	ଗ୍ରୀଡ଼କୋ	ଗ୍ରୀଡ଼କୋ ଲିମିଟେଡ୍
41.	ଜିଏସ୍‌ଡିପି	ମୋଟ ରାଜ୍ୟ ଘରୋଇ ଉତ୍ପାଦ
42.	ଜିଏସ୍‌ଡିସିଏଲ୍	ଜେଡ୍‌କଲ୍ ସେଲ୍ ପାଞ୍ଚାରି ନିଗମ ଲିମିଟେଡ୍
43.	ଜିଏସ୍‌ଟି	ଦ୍ରବ୍ୟ ଏବଂ ସେବା କର
44.	ଏଚ୍‌ଆଣ୍ଟିୟୁଡି	ଗୃହ ଏବଂ ନଗର ଉନ୍ନୟନ ବିଭାଗ
45.	ଏଚ୍‌ଏଆଇଏଲ୍	ମେସର୍ସ ହନାଓଲ୍ ଅଗେମେସନ୍ ଇଣ୍ଡିଆ ଲିମିଟେଡ୍
46.	ଏଚ୍‌ସିଏଫ୍‌ସି	ଉଚ୍ଚ କାର୍ବନ ଫେରୋକ୍ରମ୍
47.	ଏଚ୍‌ଏଲ୍‌ଏଲ୍‌ଏସି	ଉଚ୍ଚ ପ୍ରମାଣ ଜମି ଆବେଦନ କମିଟି
48.	ଏଚ୍‌ଆର୍	ମାନବ ସମ୍ବଳ
49.	ଏଚ୍‌ଓଇପିଏଲ୍	ହିରୋ ଯୁଥନ ପ୍ରାଇଭେଟ୍ ଲିମିଟେଡ୍
50.	ଆଇଏ	ଶିକ୍ଷା
51.	ଆଇବିଏମ୍	ଭାରତୀୟ ଖଣି ବ୍ୟୁରୋ
52.	ଆଇସିସିସି	ଏକାକୃତ ନିର୍ଦ୍ଦେଶ ଏବଂ ନିୟନ୍ତ୍ରଣ କେନ୍ଦ୍ର
53.	ଆଇସିଆର୍	ସୁଧ ଭରଣ ଅନୁପାତ
54.	ଆଇଡିସିଜି	ଆନ୍ତର୍ଜାତୀୟ କୋର୍ସ ଗୁପ୍ତ
55.	ଇଡକୋ	ଓଡ଼ିଶା ଶିଳ୍ପ ଭିଡିଭୁମି ବିକାଶ ନିଗମ
56.	ଇଡକଲ୍	ଓଡ଼ିଶା ଶିଳ୍ପ ଉନ୍ନୟନ ନିଗମ ଲିମିଟେଡ୍
57.	ଆଇଇ	ଶିଳ୍ପ ମାହଲ
58.	ଇଫ୍‌କାଲ୍	ଇଡକଲ୍ ଫେରୋକ୍ରମ୍ ଏବଂ ଆଲଏଲ୍ ଲିମିଟେଡ୍
59.	ଆଇକେଆଇଡିଏଲ୍	ଇଡକଲ୍ କଲିଙ୍ଗ ଆଇରନ୍ ଓ ଷ୍ଟାଲ୍ ଲିମିଟେଡ୍
60.	ଆଇପିଆର୍	ଶିଳ୍ପ ନୀତି ସଂକଳ୍ପ
61.	ଆଇଟିସି	ଇନ୍‌ପୁଟ୍ ଟ୍ୟାକ୍ସ କ୍ରେଡିଟ୍
62.	ଜେଭି	ଯୌଥ ଉଦ୍ୟୋଗ
63.	କେବିୟୁଏନ୍‌ଏଲ୍	ମେସର୍ସ କାନ୍ତି ବିଦ୍ୟୁତ ଉତ୍ପାଦନ ନିଗମ ଲିମିଟେଡ୍
64.	କେଆଇଓସିଏଲ୍	କ୍ଷୁଦ୍ରମୁଖ୍ୟ ଲୁହାପଥର କମ୍ପାନୀ ଲିମିଟେଡ୍
65.	ଏଲ୍‌ଟିଏଲ୍	ଦୀର୍ଘକାଳୀନ ସଂଯୋଗ
66.	ଏମ୍‌ସିଡିଆର୍	ଖଣିଜ ସଂରକ୍ଷଣ ବିକାଶ ନିୟମ
67.	ଏମ୍‌ଡି	ପରିଚାଳନା ନିର୍ଦ୍ଦେଶକ
68.	ଏମ୍‌ଇସିଏଲ୍	ମେସର୍ସ ଖଣିଜ ଅନୁଷ୍ଠାନ ନିଗମ ଲିମିଟେଡ୍
69.	ଏମ୍‌ଏଲ୍	ଖଣି ପତ୍ତା
70.	ଏମ୍‌ଏଲ୍‌ସିପି	ମଲ୍ଟି ଲେଭଲ କାର ପାର୍କିଂ
71.	ମୋହୁଆ	ଗୃହ ଏବଂ ନଗର ବ୍ୟାପାର ମନ୍ତ୍ରାଳୟ
72.	ଏମ୍‌ଓୟୁ	ବୁଝାମଣା ପତ୍ର
73.	ଏମ୍‌ଏସ୍‌ଆଇ	ମାଷ୍ଟର ସିଷ୍ଟମ ଇଣ୍ଟିଗ୍ରେଟର
74.	ଏମ୍‌ଏସ୍‌ଏମ୍‌ଇ	ସୂକ୍ଷ୍ମ, କ୍ଷୁଦ୍ର ଏବଂ ମଧ୍ୟମ ଉଦ୍ୟୋଗ
75.	ଏମ୍‌ଟି	ମେଟ୍ରିକ୍ ଟନ୍
76.	ଏନ୍‌ବିଆଇସି	ମେସର୍ସ ଏନ୍‌ଓସିସିଆଇ ବାଲେଶ୍ଵର ଭିଡିଭୁମି କମ୍ପାନୀ
77.	ଏନ୍‌ଇପି	ଜାତୀୟ ବିଦ୍ୟୁତ ନୀତି
78.	ନେସ୍କୋ	ଓଡ଼ିଶା ଉତ୍ତରାଞ୍ଚଳ ବିଦ୍ୟୁତ ଯୋଗାଣ କମ୍ପାନୀ ଲିମିଟେଡ୍

କ୍ରମିକ ସଂଖ୍ୟା	ସଂକ୍ଷେପଣ	ବର୍ଣ୍ଣନା
79.	ଏନ୍‌ପିଭି	ନିର୍ ବର୍ତ୍ତମାନ ମୂଲ୍ୟ
80.	ଏନ୍‌ଟିପି	ଜାତୀୟ ଶୁଳ୍କ ନୀତି
81.	ଓଆଣ୍ଡଏମ୍	କାର୍ଯ୍ୟ ଏବଂ ରକ୍ଷଣାବେକ୍ଷଣ
82.	ଓବିୟୁ	ଅନ୍-ବୋର୍ଡ ବସ୍ ଯୁନିଟ୍
83.	ଓଇଆରସି	ଓଡିଶା ବିଦ୍ୟୁତ ନିୟାମକ ଆୟୋଗ
84.	ଓଏଫ୍‌ଡିସି	ଓଡିଶା ବନ ଉନ୍ନୟନ ନିଗମ
85.	ଓଏର୍‌ପିସି	ଓଡିଶା ଜଳ ବିଦ୍ୟୁତ ନିଗମ ଲିମିଟେଡ୍
86.	ଓଏମ୍‌ସି	ଓଡିଶା ଖଣି ନିଗମ ଲିମିଟେଡ୍
87.	ଓପିଏଚ୍‌ଡିଏସି	ଓଡିଶା ରାଜ୍ୟ ଆରକ୍ଷା ଗୃହ ନିର୍ମାଣ ଏବଂ କଲ୍ୟାଣ ନିଗମ ଲିମିଟେଡ୍
88.	ଓପିଟିସିଏଲ୍	ଓଡିଶା ବିଦ୍ୟୁତ ସଞ୍ଚାରଣ ନିଗମ ଲିମିଟେଡ୍
89.	ଓଆରଏଚ୍‌ଡିସି	ଓଡିଶା ଗ୍ରାମ୍ୟ ଗୃହ ନିର୍ମାଣ ଏବଂ ଉନ୍ନୟନ ନିଗମ ଲିମିଟେଡ୍
90.	ଓଏସ୍‌ଆରଟିସି	ଓଡିଶା ରାଜ୍ୟ ସତକ ପରିବହନ ନିଗମ
91.	ଓଟିଏସ୍	ଏକକାଳୀନ ବନ୍ଦୋବସ୍ତ
92.	ପିବିଏସ୍	ସର୍ବସାଧାରଣ ସାଇକେଲ ସହଭାଗୀତା
93.	ପିସିଆରସି	କମ୍ପାନୀ ଏବଂ ସମବାୟ ଉଦ୍ୟୋଗ ପୁନଃନିର୍ମାଣ ସମିତି
94.	ପିଜିସି	ବିଦ୍ୟୁତ ଉତ୍ପାଦନକାରୀ କମ୍ପାନୀ
95.	ପିଆଇସି	ପ୍ରକୃତ କାର୍ଯ୍ୟାନ୍ୱୟନ ସମିତି
96.	ପିଏମ୍‌ଏଫ୍‌ଆଇ	ପ୍ରଧାନମନ୍ତ୍ରୀ ଆବାସ ଯୋଜନା
97.	ପିଏମ୍‌ସି	ପ୍ରକୃତ ପରିଚାଳନା ପରାମର୍ଶଦାତା
98.	ପିପିଏ	ବିଦ୍ୟୁତ କ୍ରୟ ବୁକ୍ସିନାମା
99.	ପିପିପିଏ	ସରକାରୀ ଘରୋଇ ସହଭାଗୀତା
100.	ପିଏସ୍‌ଏ	ଶକ୍ତି ବିକ୍ରୟ ବୁକ୍ସି
101.	ପିଏସ୍‌ୟୁ	ସରକାରୀ ଉଦ୍ୟୋଗ
102.	ପିଭି	ବର୍ତ୍ତମାନ ମୂଲ୍ୟ
103.	ଆରସିପି	ବୁକ୍ସି ମୂଲ୍ୟ
104.	ଆରଇସି	ନବୀକରଣଯୋଗ୍ୟ ଶକ୍ତି ପ୍ରମାଣପତ୍ର
105.	ଆରଏଫ୍‌ପି	ପ୍ରସ୍ତାବ ପାଇଁ ଅନୁରୋଧ
106.	ଆରଏଚ୍‌ଇପି	ରେଜିଲି ଜଳ ବିଦ୍ୟୁତ ପ୍ରକଳ୍ପ
107.	ଆରଆଇଏଲ୍	ରିଲାଏନ୍ସ ଇନ୍‌ଫ୍ରାସ୍ଟ୍ରକ୍ଚର ଲିମିଟେଡ୍
108.	ଆରଏମ୍‌ସି	ରାଉରକେଲା ମହାନଗର ନିଗମ
109.	ଆରଓସିଇ	ନିୟୋଜିତ ପୁଞ୍ଜି ଉପରେ ଉପାର୍ଜନ
110.	ଆରଓଇ	ସାଧାରଣ ଅଂଶଧନ ଉପରେ ଲାଭ
111.	ଆରଓଆର	ସରକାରୀ ବିନିଯୋଗ ଉପରେ ଲାଭର ହାର
112.	ଆରଓଆରଆର	ସରକାରୀ ବିନିଯୋଗ ଉପରେ ପ୍ରକୃତ ଲାଭର ହାର
113.	ଆରଓଡିଏସ୍	ମାର୍ଗର ଅଧିକାର
114.	ଆରଏସ୍‌ସିଏଲ୍	ରାଉରକେଲା ସ୍ମାର୍ଟ ସିଟି ଲିମିଟେଡ୍
115.	ସରଫାଇସି	ଆର୍ଥିକ ସମ୍ପତ୍ତିର ନିରାପତ୍ତା ଓ ପୁନଃନିର୍ମାଣ ଏବଂ ସୁରକ୍ଷା ଜମା ନିୟମାବଳୀ
116.	ସ୍ମାଫ୍	ସ୍ମାର୍ଟ ସିଟି ପରାମର୍ଶ ଫୋରମ୍
117.	ଏସ୍‌ସିବି	ଓଏମ୍‌ସି ବୋର୍ଡର ବିକ୍ରୟ ସମିତି

କ୍ରମିକ ସଂଖ୍ୟା	ସଂକ୍ଷେପଣ	ବର୍ଣ୍ଣନା
118.	ଏସ୍‌ସିଏମ୍	ସ୍ଥାନୀୟ ସିଟି ମିଶନ
119.	ଏସ୍‌ସିପି	ସ୍ଥାନୀୟ ସିଟି ପ୍ରସାର
120.	ଏସ୍‌ଇସି	ସାମାଜିକ ସାମ୍ୟ କେନ୍ଦ୍ର
121.	ଏସ୍‌ଏଲ୍‌ଏ	ସେବା ସ୍ତର ବୃଦ୍ଧିନାମା
122.	ଏସ୍‌ଓପି	ମାନକ କାର୍ଯ୍ୟ ପଦ୍ଧତି
123.	ସାଉଥକୋ	ଓଡ଼ିଶା ଦକ୍ଷିଣାଞ୍ଚଳ ବିଦ୍ୟୁତ୍ ଯୋଗାଣ କମ୍ପାନୀ ଲିମିଟେଡ୍
124.	ଏସ୍‌ପିଏସ୍‌ଇ	ରାଜ୍ୟ ସରକାରୀ ଉଦ୍ୟୋଗ
125.	ଏସ୍‌ପିଭି	ସତତ୍ତ୍ୱ ଉଦ୍ଦେଶ୍ୟ କମ୍ପାନୀ
126.	ଟିସିପିଏଲ୍	ତୋଷାଳୀ ସିମେଣ୍ଟ ପ୍ରାଇଭେଟ୍ ଲିମିଟେଡ୍
127.	ଟିଓଆର୍	ନିର୍ଦ୍ଦେଶ ନିବନ୍ଧନ
128.	ଟିପିସିଏଲ୍	ଟାଟା ପାୱାର କମ୍ପାନୀ ଲିମିଟେଡ୍
129.	ୟୁସି	ଉପଯୋଗ ପ୍ରମାଣପତ୍ର
130.	ୟୁପିଏସ୍‌ଓଇସିଏଲ୍	ଉତ୍ତରପ୍ରଦେଶ ରାଜ୍ୟ ସୂତା କମ୍ପାନୀ ଲିମିଟେଡ୍
131.	ଓ୍ରେକ୍ସୋ	ଓଡ଼ିଶା ପଶ୍ଚିମାଞ୍ଚଳ ବିଦ୍ୟୁତ୍ ଯୋଗାଣ କମ୍ପାନୀ ଲିମିଟେଡ୍
132.	ଡିବ୍ଲ୍ୟୁପି	କାର୍ଯ୍ୟ ଯୋଜନା
133.	ଡିବ୍ଲ୍ୟୁପିଆଇ	ପାଇକାରୀ ମୂଲ୍ୟ ସୂଚକାଙ୍କ
134.	ଡିବ୍ଲ୍ୟୁଏସ୍	କାର୍ଯ୍ୟକାରୀ ଯୋଜନା



© ଭାରତର ମହାଲେଖା ନିୟନ୍ତ୍ରକ ଓଥା ମହାସମାପ୍ତକ  
[www.cag.gov.in](http://www.cag.gov.in)

<https://cag.gov.in/ag2/odisha/en>