ଅଧ୍ୟାୟ - I

ସମୀକ୍ଷାର ଦୃଷ୍ଟିକୋଣ

ଅଧ୍ୟାୟ I

ସମୀକ୍ଷାର ଦୃଷ୍ଟିକୋଣ

1.1 ଉପକ୍ରମ

ଓଡିଶା ସରକାରଙ୍କ(ଜି.ଓ.ଓ.) ଜଳସଂପଦ ବିଭାଗ (ଡି.ଓ.ଡବ୍ଲ୍ୟୁ.ଆର.) ରାଜ୍ୟର ସମସ୍ତ ଜଳର ଉତ୍ସଗୁଡିକ ସମ୍ବନ୍ଧରେ ମୁଖ୍ୟ ବିଭାଗ ଅଟେ । ବିଭିନ୍ନ ନଦୀ ତଟର ପରିଚାଳନା, ଜଳସେଚନ ବ୍ୟବସ୍ଥା ଏବଂ ନୌ-ପରିବହନ କେନାଲର ଜଳନିକାଶ ବନ୍ଧ ଏବଂ ଜଳର ଭଣ୍ଡାରଣ ଆଦି କ୍ଷେତ୍ରରେ ମୁଖ୍ୟତଃ ଧ୍ୟାନ ଦେବା ଏହି ବିଭାଗର କାର୍ଯ୍ୟ ପରିସରଭୁକ୍ତ ଅଟେ । ବୃହତ୍, ମଧ୍ୟମ ଜଳସେଚନ (ଏମ.ଏମ.ଆଇ.) ପ୍ରକଳ୍ପଗୁଡିକ ଏବଂ କ୍ଷୁଦ୍ର ଜଳସେଚନ (ଏମ.ଆଇ) ଯୋଜନା ସହିତ ବିଭିନ୍ନ ପ୍ରକାର ଜଳସେଚନ ବ୍ୟବସ୍ଥା ଦ୍ୱାରା ରାଜ୍ୟର ଜଳସେଚନର ଆବଶ୍ୟକତା ପୂରଣ ହୋଇଥାଏ । ନଦୀ ଓ ପ୍ରବାହର ବିସ୍ତୃତ ନେଟ୍‌ୱାର୍କ ସହିତ ଓଡିଶା ରାଜ୍ୟ ସମୃଦ୍ଧ ଅଟେ । ସମଗ୍ର ରାଜ୍ୟକୁ ମୋଟ 11 ଟି ନଦୀ ଅବବାହିକା[1] ଆବରଣ କରି ରହିଅଛି ।

ମାନଚିତ୍ର 1.1: ଓଡ଼ିଶାର ନଦୀ ଅବବାହିକାକୁ ସୂଚାଉଥିବା ମାନଚିତ୍ର

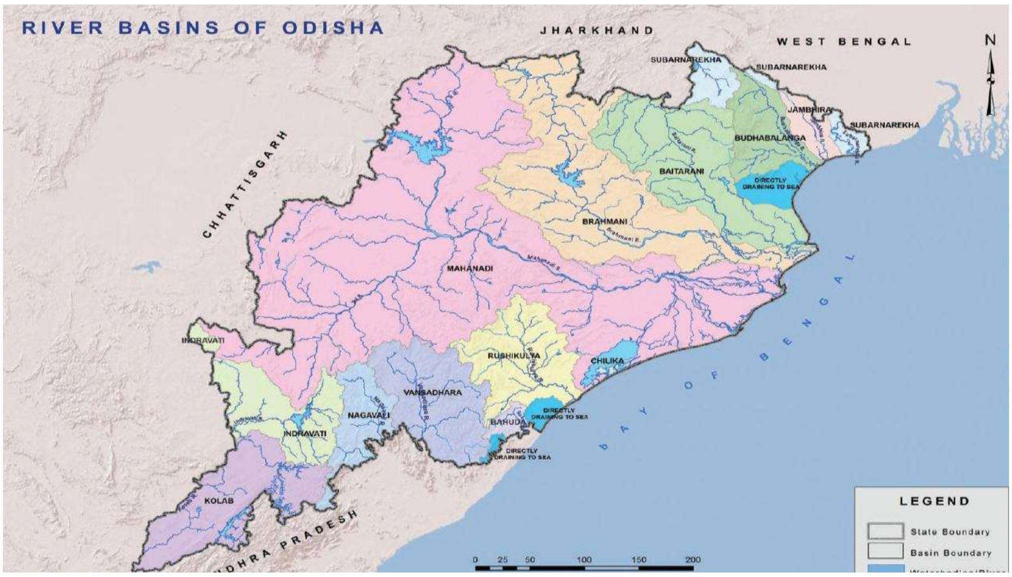

1.2 ରାଜ୍ୟର ଜଳସେଚନ କ୍ଷମତା

ଆର୍ଥିକ ଉନ୍ନତି ଏବଂ ଦାରିଦ୍ର୍ୟ ଦୂରୀକରଣ ରେ ଜଳସେଚନ ର ବ୍ୟବହାର ଗୁରୁତ୍ୱପୂର୍ଣ୍ଣ ଭୂମିକା ଗ୍ରହଣ କରେ । ରାଜ୍ୟରେ 61.80 ଲକ୍ଷ ହେକ୍ଟର ଚାଷ ଯୋଗ୍ୟ ଜମି ଅଛି । ଏହା ଆକଳନ[2] କରାଯାଇଥିଲା ଯେ 49.90 ଲକ୍ଷ ହେକ୍ଟର ଜମି କୁ ବୃହତ୍, ମଧ୍ୟମ ଏବଂ କ୍ଷୁଦ୍ର (ଉଠା ଏବଂ ବହୁଥିବା) ଜଳସେଚନ ପ୍ରକଳ୍ପ ମାଧ୍ୟମରେ ଜଳସେଚନ ଅନ୍ତର୍ଗତ କରିହେବ । ପ୍ରାକ୍ ସ୍ୱାଧିନତା ସମୟରେ ରାଜ୍ୟରେ ଜଳସେଚନର ପ୍ରଗତି ଏତେଟା ହୋଇନଥିଲା । ଅତି ବେଶୀରେ 1.83 ଲକ୍ଷ ହେକ୍ଟର ଜଳସେଚନ ସୁବିଧା ସୃଷ୍ଟି ହୋଇ ପାରିଥିଲା । ପଞ୍ଚ ବାର୍ଷିକ ଯୋଜନା 1951 ମସିହାରେ ଭାରତ ସରକାରଙ୍କ ଦ୍ୱାରା ଆରମ୍ଭ ହେବା ପରେ ଜଳସଂପଦକୁ ନିୟନ୍ତ୍ରଣ ଏବଂ ପରିଚାଳନା ନିମନ୍ତେ ଚେଷ୍ଟା କରାଗଲା ଏବଂ ଜଳସେଚନର ଉନ୍ନତିକୁ ଗୁରୁତ୍ୱ ଦିଆଗଲା । ରାଜ୍ୟରେ ଶେଷ ଛଅ ଦଶନ୍ଧି ମଧ୍ୟରେ ବହୁତ ବୃହତ୍, ମଧ୍ୟମ ଏବଂ କ୍ଷୁଦ୍ର ଜଳସେଚନ

[1] ବାହୁଦା, ବୈତରଣୀ, ବ୍ରାହ୍ମଣୀ, ବୁଢାବଳଙ୍ଗ, ଇନ୍ଦ୍ରାବତୀ, କୋଲାବ, ମହାନଦୀ, ନାଗାବଳି,ଋଷିକୁଲ୍ୟା, ସୁବର୍ଣ୍ଣରେଖା ଏବଂ ବଂଶଧାରା

[2] ଓଡିଶା ସରକାରଙ୍କ ଜଳସଂପଦ ବିଭାଗର ବାର୍ଷିକ ପ୍ରତିବେଦନ 2019-20 ଅନୁସାରେ

ପ୍ରକଳ୍ପର ନିର୍ମାଣ ହୋଇଛି, ଯଦ୍ୱାରା ଜଳସେଚନ ସୁବିଧା 1951 ରେ 1.83 ଲକ୍ଷ ହେକ୍ଟରରୁ ବଢି 2020 ରେ 43.07 ଲକ୍ଷ ହେକ୍ଟର ହୋଇଛି ।

1.3 ଓଡିଶା ରାଜ୍ୟରେ ଜଳସେଚନର ପରିସଂଖ୍ୟାନ

ଓଡିଶା ତାର ଜଳସଂପଦ ପାଇଁ ବହୁଳଭାବେ ମୌସୁମୀ ଉପରେ ନିର୍ଭର କରେ । ଦକ୍ଷିଣ ପଶ୍ଚିମ ମୌସୁମୀ ବାୟୁ ରାଜ୍ୟରେ ବର୍ଷା କରାଇଥାଏ । ଜୁନ୍ ରୁ ସେପ୍ଟେମ୍ବର ମଧ୍ୟରେ ମୋଟ ବାର୍ଷିକ ବୃଷ୍ଟିପାତର ପ୍ରାୟ ଶତକଡା 78 ଭାଗ ବର୍ଷା ହୋଇଥାଏ ଏବଂ ବଳକା 22 ପ୍ରତିଶତ ଅକ୍ଟୋବର ରୁ ମଇ ମଧ୍ୟରେ ହୋଇଥାଏ । ଉପଲବ୍ଧ ଥିବା ଋତୁକାଳୀନ ବର୍ଷା ସହିତ ରାଜ୍ୟର ବୃଷ୍ଟିପାତ ସ୍ଥାନ ଅନୁସାରେ ବିବିଧତା ଦେଖାଏ ଯାହାକି ଦକ୍ଷିଣ ଉପକୂଳ ସମତଳ ଇଲାକାରେ 1,200 ମିମି ଏବଂ ଉତ୍ତର ଉପତ୍ୟକାରେ 1,700 ମିମି ହୋଇଥାଏ । ରାଜ୍ୟର ଦୀର୍ଘକାଳୀନ ବାର୍ଷିକ ହାରାହାରି ବୃଷ୍ଟିପାତ 1,452 ମିମି ଅଟେ, ଯାହା 230.76 ବିଲିୟନ କ୍ୟୁବିକ୍ ମିଟର (ବିସିଏମ୍) ଜଳକୁ ବାର୍ଷିକ ଅନୁପାତ ଭାବେ ସୂଚାଏ । ମୋଟ ଅବପାତରୁ କିଛି ଅଂଶ ବାଷ୍ପୀକରଣରେ ନଷ୍ଟ ହୁଏ, ଏକ ଅଂଶ ଭୂତଳ ଜଳ ବୃଦ୍ଧିରେ ସହାୟକ ହୁଏ ଏବଂ ବଳକା ଭୂପୃଷ୍ଠରେ ବହିଯାଏ । ଭୂତଳ ଜଳର ଜମା ଏବଂ ଭୂପୃଷ୍ଠରେ ପ୍ରବାହିତ ହେଉଥିବା ଜଳକୁ ନେଇ ରାଜ୍ୟର ଜଳସଂପଦ ଗଠିତ ।

ରାଜ୍ୟର ନିଜର ଜଳ ନିଷ୍କାସନର ସୀମାରୁ ଆକଳିତ ହାରାହାରି ବାର୍ଷିକ 82.84 ଶତ କୋଟି ଘନ ମିଟର (ବିସିଏମ୍) ଭୂପୃଷ୍ଠ ଜଳ ଉପଲବ୍ଧ ଅଛି ବୋଲି ବାର୍ଷିକ ବିବୃତି 2017-18 ଅନୁସାରେ ନିର୍ଦ୍ଧାରଣ କରାଯାଇଥିଲା । ଭୂବିଜ୍ଞାନ ଏବଂ ଭୂ-ତାତ୍ତ୍ୱିକ ସୀମାବନ୍ଧନକୁ ବିଚାରକୁ ନେଇ ଜଳସେଚନ ଉଦ୍ଦେଶ୍ୟ ପାଇଁ 65.68 ବିସିଏମ୍ ପାଣି ବ୍ୟବହୃତ ହୋଇପାରିବ । ଏହା ବ୍ୟତୀତ, ଆନ୍ତଃ ରାଜ୍ୟ ନଦୀଗୁଡିକ ମାଧ୍ୟମରେ ପଡୋଶୀ ରାଜ୍ୟଗୁଡିକରୁ ଆକଳିତ ବାର୍ଷିକ 37.56 ବିସିଏମ୍ ଭୂପୃଷ୍ଠ ଜଳ ପ୍ରବାହିତ ହୁଏ ଯାହା ମଧ୍ୟରୁ 29.86 ବିସିଏମ୍ ବ୍ୟବହାର ଉପଯୋଗୀ ଜଳ ସମ୍ବଳ ନିର୍ଦ୍ଧାରିଣ କରାଯାଇଥିଲା ଏବଂ ଅବଶିଷ୍ଟ 7.70 ବିସିଏମ ଜଳ ସମୁଦ୍ର ମଧ୍ୟକୁ ପ୍ରବାହିତ ହୋଇଥାଏ । ବିଭିନ୍ନ ପ୍ରକାର ବ୍ୟବହାର ପାଇଁ ଜଳର ଚାହିଦା ବୃଦ୍ଧି କାରଣରୁ 2051 ମସିହା ସୁଦ୍ଧା ଭୂପୃଷ୍ଠ ଜଳର ଉପଲବ୍ଧତା ନିର୍ଦ୍ଧାରଣ କରିବାକୁ ଡିଓଡବ୍ଲ୍ୟୁଆର ପ୍ରଯତ୍ନ କରିଥିଲେ । ଭୂପୃଷ୍ଠ ଜଳର ଉପଲବ୍ଧତା ନିଜର ଜଳନିକାଶ ସୀମା ମଧ୍ୟରେ ମୋଟାମୋଟି ସ୍ଥିର ରହିବ କିନ୍ତୁ ପଡୋଶୀ ରାଜ୍ୟ ଗୁଡିକରୁ ପ୍ରବାହିତ ଭୂପୃଷ୍ଠ ଜଳ 37.56 ବିସିଏମରୁ 25.27 ବିସିଏମକୁ[3] ହ୍ରାସ ହୋଇଯିବ ବୋଲି ମୂଲ୍ୟାଙ୍କନରେ ପ୍ରକଟିତ ହୋଇଥିଲା ।

ଅବବାହିକା ଅନୁଯାୟୀ ବ୍ୟବହାର ଯୋଗ୍ୟ ଜଳର ଉପଲବ୍ଧତା ନିମ୍ନ ପାଇ ଚାର୍ଟରେ ଦିଆଯାଇଛି :

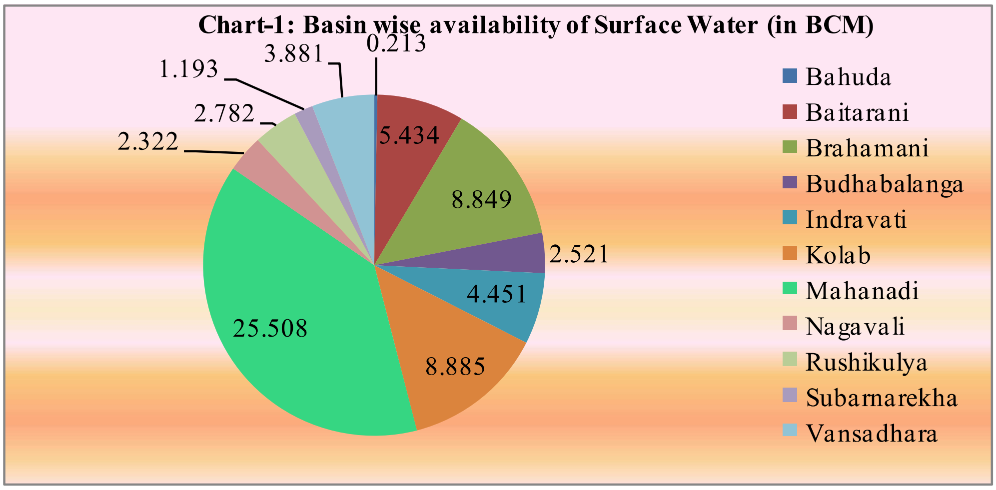

95.54 ବିସିଏମ (65.68 ବିସିଏମ ନିଜ ଜଳ ସଂପଦରୁ ଏବଂ 29.86 ବିସିଏମ ଅନ୍ୟ ରାଜ୍ୟରୁ ପ୍ରବାହିତ ହେଉଥିବା ଜଳ) ଜଳ ବ୍ୟବହାର କରିବା ପାଇଁ, ଓଡିଶା ରାଜ୍ୟ ସରକାର 15 ଟି ବୃହତ୍ ଜଳସେଚନ ପ୍ରକଳ୍ପ (ସାତଟି ସମାପ୍ତ, ଆଠଟି ଚାଲୁ ରହିଥିବା), 50 ଟି ମଧ୍ୟମ ଜଳସେଚନ ପ୍ରକଳ୍ପ (40 ସମାପ୍ତ, 10 ଟି ଚାଲୁ ରହିଥିବା), 197 ଟି ମେଗା

[3] ଡିଓଡବ୍ଲ୍ୟୁଆର 2017-18 ପାଇଁ ବାର୍ଷିକ ବିବରଣୀ

ଲିଫ୍ଟ ପ୍ରକଳ୍ପ (ନଅଟି ସମାପ୍ତ,188 ଟି ଚାଲୁ ରହିଥିବା) ଏବଂ 2,498 କ୍ଷୁଦ୍ର ଜଳସେଚନ ପ୍ରକଳ୍ପ (2,340 ସମାପ୍ତ, 158 ଚାଲୁ ରହିଥିବା) ଆରମ୍ଭ କରିଥିଲେ ଯାହା 52.37 ଲକ୍ଷ ହେକ୍ଟର ଜଳସେଚନ କ୍ଷମତା ସୃଷ୍ଟି କରିବା ସ୍ଥଳେ 38.15 ଲକ୍ଷ ହେକ୍ଟର ଜଳସେଚନ କ୍ଷମତା ସୃଷ୍ଟି କରିବାରେ ସଫଳତା ହାସଲ କରିଥିଲା ବୋଲି ରାଜ୍ୟ ସରକାର ଦାବୀ କରିଥିଲେ ।

ଚାର୍ଟ 1 ଜଳ ପ୍ରବାହ, ଚାଷ ଯୋଗ୍ୟ କ୍ଷେତ୍ର, ଓଡିଶାରେ ଜଳସେଚନ ପ୍ରକଳ୍ପ

ରାଜ୍ୟର ନିଜ ସମ୍ବଳରୁ ଭୂପୃଷ୍ଠ ଜଳର ବାର୍ଷିକ ଉପଲବ୍ଧତା (82.84 ବିସିଏମ) (ବ୍ୟବହୃତ/ ଅବ୍ୟବହୃତ)

ପଡୋଶୀ ରାଜ୍ୟରୁ ବାର୍ଷିକ ପ୍ରବାହ ବିସିଏମ (ବ୍ୟବହୃତ/ ଅବ୍ୟବହୃତ)

ଚାଷ ଉପଯୋଗୀ ଜମି (61.80 ଲକ୍ଷ ହେକ୍ଟର) (ପୃଷ୍ଠ ଜଳ/ ଭୂତଳ ନିର୍ମଳ ପାଣି/ଜଳସେଚିତ ନୁହେଁ)

କାର୍ଯ୍ୟକ୍ଷମ ଜଳସେଚନ ପ୍ରକଳ୍ପଗୁଡିକ (ସାତ ବୃହତ/40 ମଧ୍ୟମ/2,340 ନିମ୍ନ ଜଳସେଚନ)

ଜଳସେଚନ ସୁବିଧା ଲକ୍ଷ ହେକ୍ଟର ରେ (ବୃହତ ଏବଂ ମଧ୍ୟମ, କ୍ଷୁଦ୍ର ପ୍ରବାହ, କ୍ଷୁଦ୍ର ଉଠା ଜଳସେଚନ ଏବଂ ବୃହତ ଉଠା ଜଳସେଚନ ଏବଂ ଅନ୍ୟାନ୍ୟ ଉତ୍ସ)

6.99 ଲକ୍ଷ ହେକ୍ଟରକୁ ଅତିରିକ୍ତ ଜଳସଚେନ ଯୋଗାଇବା ପାଇଁ ନିଆଯାଇଥିବା ପ୍ରକଳ୍ପ ସଂଖ୍ୟା (ବୃହତ/ମଧ୍ୟମ/ବୃହତ୍ ଉଠା)

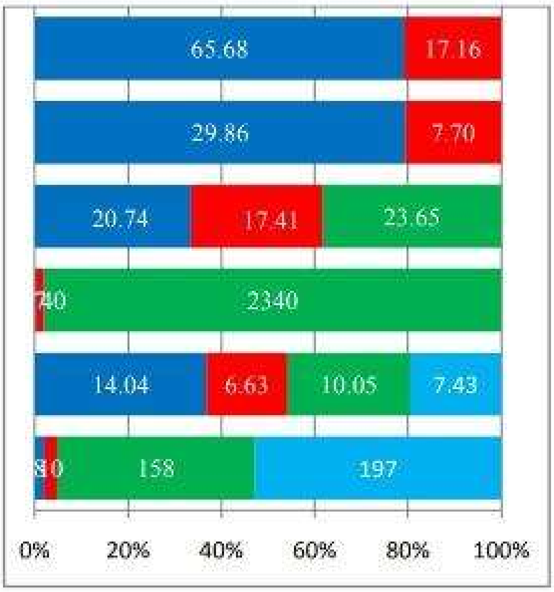

(ଉତ୍ସ: ଡିଓଡବ୍ଲୁଆର 2017-18 ପାଇଁ ବାର୍ଷିକ ବିବରଣୀ)

1.4 ସାଙ୍ଗଠନିକ ସଂରଚନା

ସାଙ୍ଗଠନିକ ସଂରଚନା ଚାର୍ଟ

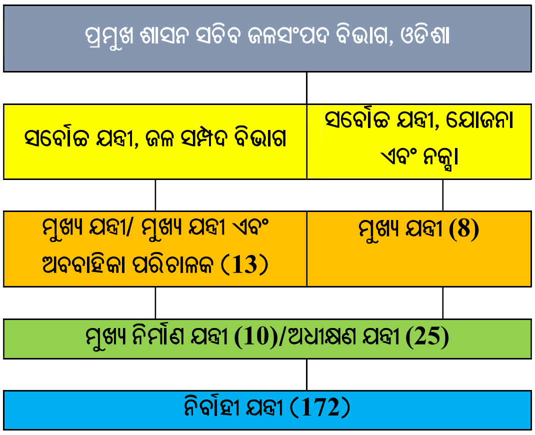

ରାଜ୍ୟ ସରକାରଙ୍କର ପ୍ରମୁଖ ଶାସନ ସଚିବ ଡିଓଡବ୍ଲୁଆର ର ମୁଖ୍ୟ ଅଟନ୍ତି ଯେ କି ରାଜ୍ୟରେ ବିଭିନ୍ନ ଯୋଜନାଗୁଡିକର କାର୍ଯ୍ୟାନ୍ୱୟନ ଯଥା-ନିର୍ମାଣ, ରକ୍ଷଣାବେକ୍ଷଣ, ଉନ୍ନତି ଏବଂ ପ୍ରକଳ୍ପ ଗୁଡିକ ମାଧ୍ୟମରେ ଅତିରିକ୍ତ ଭୂ-ପୃଷ୍ଠ ଜଳସେଚନ ସୃଷ୍ଟି ନିମନ୍ତେ ଦାୟୀ ଅଟନ୍ତି । ଦୁଇ ଜଣ ସର୍ବୋଚ୍ଚ ଯନ୍ତ୍ରୀ, 21 ଜଣ ମୁଖ୍ୟ ଯନ୍ତ୍ରୀ (ସିଇ)/ ମୁଖ୍ୟ ଯନ୍ତ୍ରୀ ଓ ଅବବାହିକା ପରିଚାଳକ (ସିଇ ଏବଂ ବିଏମ), 10 ଜଣ ମୁଖ୍ୟ ନିର୍ମାଣ ଯନ୍ତ୍ରୀ (ସିସିଇ)/25 ଜଣ ଅଧୀକ୍ଷଣ ଯନ୍ତ୍ରୀ (ଏସଇ) ଭୂପୃଷ୍ଠ ଜଳ ସେଚନରେ ଉପରୋକ୍ତ କାର୍ଯ୍ୟ ସମ୍ପାଦନ ପାଇଁ ସହାୟତା କରିଥାନ୍ତି । ଭୂପୃଷ୍ଠ ଜଳସେଚନର ସୃଷ୍ଟି, ରକ୍ଷଣାବେକ୍ଷଣ ଏବଂ ଉନ୍ନତି ପାଇଁ ଗ୍ରହଣ କରାଯାଇଥିବା ବହୁତ ଗୁଡିଏ ଯୋଜନାକୁ 172 ଜଣ ନିର୍ବାହୀ ଯନ୍ତ୍ରୀ କାର୍ଯ୍ୟାନ୍ୱିତ କରୁଥିଲେ ।

1.5 ସମୀକ୍ଷାର ଉଦ୍ଦେଶ୍ୟ

ନିମ୍ନୋକ୍ତ ବିଷୟଗୁଡିକର ନିର୍ଦ୍ଧାରଣ ନିମନ୍ତେ ସମ୍ପାଦନ ସମୀକ୍ଷା କରାଯାଇଥିଲା ଯେପରିକି:

- ପ୍ରକଳ୍ପଗୁଡିକର ଆର୍ଥିକ ପରିଚାଳନା ପର୍ଯ୍ୟାପ୍ତ ଥିଲା ।

- ପ୍ରକଳ୍ପର ସମ୍ପାଦନା ପାଇଁ ଅଭିଳଷିତ ଉଦ୍ଦେଶ୍ୟ ଅନୁସାରେ ଯୋଜନା ଏବଂ କାର୍ଯ୍ୟ ସମ୍ପାଦନ କରାଯାଇଛି କି ନାହିଁ ।
- ସମସ୍ତ ହିତାଧିକାରୀଙ୍କ ସହିତ ସମନ୍ୱୟ ସୁନିଶ୍ଚିତ ହୋଇଥିବା ଏବଂ ଲକ୍ଷ୍ୟ ରଖାଯାଇଥିବା ହିତାଧିକାରୀମାନଙ୍କୁ ଫାଇଦା ର ସ୍ଥାୟୀ ସମ୍ପ୍ରସାରଣ ପାଇଁ ପର୍ଯ୍ୟାଲୋଚନା ।

1.6 ସମୀକ୍ଷାର ମାନଦଣ୍ଡ

ନିମ୍ନୋକ୍ତ ବିଷୟ ଗୁଡିକ ସମୀକ୍ଷା ମାନଦଣ୍ଡର ଉତ୍ସ:-

- ରାଜ୍ୟ ଜଳସେଚନ ପ୍ରକରଣ ପୁସ୍ତିକା,
- ଓଡିଶା ପୂର୍ତ୍ତ ବିଭାଗ ସଂହିତା
- ଜମି ଅଧିଗ୍ରହଣ ଅଧିନିୟମ 1894 ଏବଂ ପରବର୍ତ୍ତୀ ସଂଶୋଧନ ଓ ଆଦେଶ
- କାର୍ଯ୍ୟ, ଥଇଥାନ ଇତ୍ୟାଦି ସମ୍ବନ୍ଧୀୟ ସରକାରୀ ନିର୍ଦ୍ଧାରଣ ଏବଂ ଅନୁଦେଶ/ଆଦେଶ ଇତ୍ୟାଦି
- ସାଧାରଣ ଆର୍ଥିକ ନିୟମ (ଜିଏଫଆର)
- ଓଡିଶା ଟ୍ରେଜେରୀ ସଂହିତା (ଓଟିସି)
- ବାର୍ଷିକ ଯୋଜନା, ପରିପ୍ରେକ୍ଷଣ ଯୋଜନା, ବିନିୟମ ଏବଂ ଜିଓଓଙ୍କ ଦ୍ୱାରା ନିର୍ଗମ କରାଯାଉଥିବା ମାର୍ଗଦର୍ଶିକା, ଏବଂ
- ସବିସ୍ତୃତ ପ୍ରକଳ୍ପ ରିପୋର୍ଟ (ଡିପିଆର), ମାନକ ନିର୍ଦ୍ଦେଶନ, ଦର ଖସଡା (ଏସ.ଓ.ଆର.), ବିଶ୍ଳେଷଣ ଦର (ଏ.ଓ.ଆର), ଚୁକ୍ତି ଏବଂ ରାଜିନାମା ଗୁଡିକର ସର୍ତ୍ତ ।

1.7 ସମୀକ୍ଷା ପରିସର

ଏପ୍ରିଲ 2014 ରୁ ମାର୍ଚ୍ଚ 2019 ପର୍ଯ୍ୟନ୍ତ ଅବଧିକୁ ଅନ୍ତର୍ଭୁକ୍ତ କରି ଜୁନରୁ ସେପ୍ଟେମ୍ବର 2019 ମଧ୍ୟରେ ସମ୍ପାଦନ ସମୀକ୍ଷା ସଂଚାଳନ କରାଯାଇଥିଲା । ନମୁନା ନିଆଯାଇଥିବା ପ୍ରକଳ୍ପଗୁଡିକର ଡିଓଡବ୍ଲ୍ୟୁଆର ପ୍ରକଳ୍ପ ପ୍ରାଧିକାରୀ, ସ୍ୱତନ୍ତ୍ର ଜମି ଅଧିଗ୍ରହଣ ଅଧିକାରୀ (ଏସଏଲଏଓଙ୍କର) ନଥିଗୁଡିକ ସମୀକ୍ଷାରେ ନମୁନା ଯାଞ୍ଚ କରାଗଲା । ଆହୁରି ମଧ୍ୟ, ନମୁନା ପ୍ରକଳ୍ପଗୁଡିକର[4] ପରିସରଭୁକ୍ତ ଥିବା କୃଷି ଏବଂ କୃଷକ ସଶକ୍ତିକରଣ ବିଭାଗ (ଡିଏଆଣ୍ଡଏଫଇ) ର କାର୍ଯ୍ୟାନ୍ୱିତ ଏକକର ନଥିଗୁଡିକ ନମୁନା ଯାଞ୍ଚ କରାଗଲା । ଗୋଟିଏ ସମ୍ପୂର୍ଣ୍ଣ ବୃହତ୍ ପ୍ରକଳ୍ପ, 17 ଟି ଆଂଶିକ ସମ୍ପୂର୍ଣ୍ଣ ବୃହତ୍/ମଧ୍ୟମ ପ୍ରକଳ୍ପଗୁଡିକ, ନଅଟି ସମ୍ପୂର୍ଣ୍ଣ ବୃହତ୍ ଉଠା ପ୍ରକଳ୍ପ (ଏମଏଲପିଏସ) ଏବଂ 23 ଟି ସମ୍ପୂର୍ଣ୍ଣ / ଆଂଶିକ ସମ୍ପୂର୍ଣ୍ଣ କ୍ଷୁଦ୍ର ଜଳସେଚନ ପ୍ରକଳ୍ପଗୁଡିକ (ଏମ.ଆଇ.ପି.ଏସ) ଜାନୁଆରୀ 2011 ଏବଂ ମାର୍ଚ୍ଚ 2017 ମଧ୍ୟରେ ସମ୍ପୂର୍ଣ୍ଣ କାର୍ଯ୍ୟାନ୍ୱିତ ହୋଇଥିବା ମଧ୍ୟରୁ ନିମ୍ନଲିଖିତ ପ୍ରକଳ୍ପଗୁଡିକୁ ବିସ୍ତୃତ ଯାଞ୍ଚ ପାଇଁ ବଛାଯାଇଥିଲା ।

ସମ୍ପୂର୍ଣ୍ଣ ପ୍ରକଳ୍ପ :

1) ଉପର ଇନ୍ଦ୍ରାବତୀ ଜଳସେଚନ ପ୍ରକଳ୍ପ (ୟୁଆଇଆଇପି) (ସଂପ୍ରସାରଣ)
2) ଦଶଟି ଏମଆଇପି[5]
3) ନଅଟି ଏମଏଲପି[6]

ଆଂଶିକ ସମ୍ପୂର୍ଣ୍ଣ ପ୍ରକଳ୍ପ :

---

[4] ଭବାନୀପାଟଣା, କଟକ, ଯାଜପୁର ଏବଂ ମୟୂରଭଞ୍ଜର ମୁଖ୍ୟ ଜିଲ୍ଲା କୃଷି ଅଧିକାରୀ (ସିଡିଏଓ)

[5] (a)ଅଙ୍କମରା (b) ବାରହାନଳା (c) ବ୍ରାହ୍ମଣୀଜୋର (d) ଚିଟଲପଡା (e) ଦମିକିପାଲି (f)ଯାତଖଲିଆ (g)ନାଗପଡା (h) ନୂଆପାଲି (i) ଟେଲୀଜୋର (j) ତିଲିଯୋଡି

[6] (a) ଅଗଲପୁର (b) ଅମାଠ (c) ବେଲଗାଁ (d) ଭରସୁଜା (e) ଗୁଡଭେଲା (f) କପଶିଲା (g) କୁସମାଲ (h) ଲଇତରା(i) ଉତକେଲା

1) ରେଙ୍ଗାଲି ବାମ କେନାଲ ତଟ (ଆର.ଏଲ.ବି.ସି.)
2) ରେଙ୍ଗାଲି ଦକ୍ଷିଣ କେନାଲ ତଟ (ଆର.ଆର.ବି.ସି.)
3) ସୁବର୍ଣ୍ଣରେଖା ଜଳସେଚନ ପ୍ରକଳ୍ପ (ଏସ.ଆଇ.ପି.) ଏବଂ
4) ନିମ୍ନ ଇନ୍ଦ୍ର ଜଳସେଚନ ପ୍ରକଳ୍ପ (ଏଲ.ଆଇ.ଆଇ.ପି.)

1.8 ସମୀକ୍ଷାର ପଦ୍ଧତି

ଭୂପୃଷ୍ଠ ଜଳସେଚନର ସମ୍ପାଦନ ସମୀକ୍ଷା ପାଇଁ ଗ୍ରହଣ କରାଯାଇଥିବା ସମୀକ୍ଷା ପଦ୍ଧତି ନିମ୍ନରେ ଦର୍ଶାଯାଇଛି:

- ସମୀକ୍ଷାର ଉଦ୍ଦେଶ୍ୟ, ମାନଦଣ୍ଡ ସହିତ ପରିସର ଓ ପଦ୍ଧତି ବିଷୟରେ ସ୍ପଷ୍ଟ କରାଯିବାପାଇଁ ଜିଓଓ, ଡିଓଡବ୍ଲ୍ୟୁଆର ପ୍ରମୁଖ ସଚିବଙ୍କ ସହିତ ପ୍ରବେଶ ସମ୍ମିଳନୀ 3 ଜୁଲାଇ 2019 ରେ କରାଯାଇଥିଲା ।
- ସମୀକ୍ଷା ଦଳ ଦ୍ୱାରା ସମୀକ୍ଷା କ୍ଷେତ୍ରର କାର୍ଯ୍ୟାଳୟ ଗୁଡିକ ବଛାଯାଇଥିଲା,
- ପ୍ରକଳ୍ପଗୁଡିକର ମିଳିତ ସର୍ବେକ୍ଷଣ (ଜୁନ- ସେପ୍ଟେମ୍ବର 2019) ଏବଂ ସମୀକ୍ଷା କରାଯାଇଥିବା ସଂସ୍ଥାଗୁଡିକ ଦେଇଥିବା ତଥ୍ୟାବଳୀ ଅଭିଲିଖିତର ସତ୍ୟତା ନିର୍ଦ୍ଧାରଣ କରିବା ଉଦ୍ଦେଶ୍ୟ ସହିତ ହିତାଧିକାରୀଙ୍କ ସହିତ ମିଳିତ ସର୍ବେକ୍ଷଣ କରାଯାଇଥିଲା,
- ସୃଷ୍ଟି କରାଯାଇଥିବା ସମ୍ପତ୍ତି ପାଇଁ ଡି.ଓ.ଡବ୍ଲ୍ୟୁ.ଆର.ର ପଦାଧିକାରୀଙ୍କ ସହିତ ମିଳିତ ଭାବରେ ଭୌତିକ ନିରୀକ୍ଷଣ (ଜୁନ-ସେପ୍ଟେମ୍ବର 2019) ସଂଚାଳନ କରାଯାଇଥିଲା,
- ଚିଠା ସମ୍ପାଦନ ସମୀକ୍ଷା ପ୍ରତିବେଦନ ସରକାରଙ୍କୁ 27 ଜୁନ 2021ରେ ଜାରୀ କରାଯାଇଥିଲା । ସରକାରଙ୍କ ଠାରୁ ଚିଠା ଟିପ୍ପଣୀର ଜବାବ 30 ଜୁଲାଇ 2021 ରେ ମିଳିଥିଲା । 10 ଅଗଷ୍ଟ 2021 ରେ ଅନୁଷ୍ଠିତ ହୋଇଥିବା ପ୍ରସ୍ଥାନ ସମ୍ମିଳନୀ ରେ ସମୀକ୍ଷା ସିଦ୍ଧାନ୍ତ ଗୁଡ଼ିକ ଆଲୋଚିତ ହୋଇଥିଲା ଏବଂ ପ୍ରସ୍ଥାନ ସମ୍ମିଳନୀର ବିଚାର ବିମର୍ଷଗୁଡିକ ଏବଂ ସରକାରଙ୍କ ଜବାବ ଗୁଡିକୁ ପ୍ରତିବେଦନ ଚୂଡାନ୍ତ ସମୟରେ ବିଚାରକୁ ନିଆଯାଇଥିଲା,
- ସମୀକ୍ଷାକୁ ପରବର୍ତ୍ତୀ ସମୟରେ ପଠାଇଥିବା (ସେପ୍ଟେମ୍ବର 2021) ନଥିଗୁଡିକୁ ଭିତ୍ତିକରି ନମୁନା ଯାଞ୍ଚ ପ୍ରକଳ୍ପ ଗୁଡିକର ବର୍ତ୍ତମାନର ସ୍ଥିତିକୁ ଅଦ୍ୟତନ କରାଯାଇଥିଲା ।