

परिशिष्ट – 1.1
(संदर्भ : कड़िका – 1.6.1; पृष्ठ – 10)

लंबित निरीक्षण प्रतिवेदनों / कड़िकाओं का वर्ष-वार विघटन दर्शाती विवरणी

क्रम सं.	विभाग का नाम	2004-2005		2005-2006		2006-2007		2007-2008		2008-2009		2009-10		2010-11		कुल	
		नि प्र	कड़िकाएँ	नि प्र	कड़िकाएँ	नि प्र	कड़िकाएँ	नि प्र	कड़िकाएँ	नि प्र	कड़िकाएँ	नि प्र	कड़िकाएँ	नि प्र	कड़िकाएँ	नि प्र	कड़िकाएँ
1.	ग्रामीण विकास	193	1462	238	1915	254	2008	203	1272	232	1529	225	1543	196	1193	1541	10922
2.	कल्याण	12	79	39	156	45	181	45	132	86	299	32	180	38	180	297	1207
3.	वित्त	3	10	15	16	5	17	10	39	14	44	2	6	8	17	57	149
4.	शहरी विकास	1	5	0	0	3	14	39	98	5	10	0	0	1	4	49	131
5.	श्रम नियोजन	1	1	0	0	0	0	10	22	0	0	3	10	3	6	17	39
6.	योजना एवं सांख्यिकी	3	8	0	0	8	25	1	5	22	46	1	6	1	4	36	94
7.	सूचना एवं प्रसार	1	1	2	8	5	15	1	2	5	10	0	0	1	4	15	40
8.	पंचायती राज	12	35	0	0	1	6	12	35	0	0	0	0	0	0	25	76
9.	स्वास्थ्य	40	240	92	233	44	125	93	350	60	37	120	353	173	709	622	2047
10.	गृह	72	446	48	278	48	159	73	134	62	101	43	144	51	175	397	1437
11.	भूमि अधिग्रहण	8	24	28	32	23	47	11	55	55	74	7	23	13	33	145	288
12.	मानव संसाधन	120	483	65	244	93	450	109	562	75	280	69	409	57	245	588	2673
13.	कृषि	46	262	10	17	23	69	59	182	28	113	44	193	50	157	260	993
14.	उद्योग	18	76	5	30	19	87	12	63	7	24	0	0	5	23	66	303
15.	भू-राजस्व	25	102	55	156	79	227	21	61	20	44	47	134	36	92	283	816
16.	विधि	13	54	8	24	11	22	5	21	11	31	4	9	3	10	55	171
17.	पशुपालन	9	19	20	34	45	112	39	149	24	64	31	100	19	70	187	548
18.	सहकारिता	19	40	5	12	37	151	14	42	11	29	4	14	1	3	91	291
19.	उत्पाद	13	26	14	22	11	14	12	17	9	16	16	21	7	7	82	123
20.	मत्स्य पालन	5	18	0	0	0	0	18	57	4	4	5	20	6	16	38	115
21.	पर्यटन	3	10	0	0	0	0	12	35	3	8	0	0	1	6	19	59

31 मार्च 2011 को समाप्त हुए वर्ष का लेखापरीक्षा प्रतिवेदन सं. 2 (सिविल)

क्रम सं.	विभाग का नाम	2004-2005		2005-2006		2006-2007		2007-2008		2008-2009		2009-10		2010-11		कुल	
		नि प्र	कडिकाएँ	नि प्र	कडिकाएँ	नि प्र	कडिकाएँ	नि प्र	कडिकाएँ	नि प्र	कडिकाएँ	नि प्र	कडिकाएँ	नि प्र	कडिकाएँ	नि प्र	कडिकाएँ
22.	डी.आर.डी.ए., राज्य स्वायत्त निकाय	49	387	31	257	36	169	108	608	123	594	61	313	43	214	451	2542
23.	पथ निर्माण	59	344	24	92	40	245	21	121	56	313	44	271	28	178	272	1564
24.	भवन निर्माण	22	126	28	163	37	257	31	169	48	363	43	258	33	219	242	1555
25.	लोक स्वास्थ्य अभियंत्रण	9	40	10	69	35	180	19	63	53	312	45	239	33	216	204	1119
26.	जल संसाधन	48	368	36	192	58	478	48	280	104	535	97	545	45	223	436	2621
27.	ग्रामीण कार्य	76	452	27	125	40	197	37	260	55	412	70	411	43	293	348	2150
28.	राष्ट्रीय उच्च पथ	12	53	15	50	14	58	21	101	20	136	19	105	17	112	118	615
29.	वन	11	28	19	30	16	102	11	65	22	160	17	71	12	74	108	530
30.	लघु सिंचाई एवं नलकूप	1	6	13	100	25	128	23	101	23	140	39	233	29	193	153	901
	कुल	904	5205	847	4255	1055	5543	1118	5101	1237	5728	1088	5611	953	4676	7202	36119

परिशिष्ट – 1.2
(संदर्भ : कड़िका – 1.6.2; पृष्ठ – 10)

कृत-कार्रवाई टिप्पणियों के असमर्पण संबंधी विभागवार ब्यौरे

क्रम सं.	विभाग का नाम	2001-02		2002-03		2003-04		2004-05		2005-06		2006-07		2007-08		2008-09		2009-10		कुल	
		समीक्षा	कड़िका	समीक्षा	कड़िका	समीक्षा	कड़िका	समीक्षा	कड़िका	समीक्षा	कड़िका	समीक्षा	कड़िका	समीक्षा	कड़िका	समीक्षा	कड़िका	समीक्षा	कड़िका	समीक्षा	कड़िका
1.	स्वास्थ्य	0	0	0	0	0	0	0	1	0	0	0	0	0	0	1	0	0	2	1	3
2.	मानव संसाधन	0	0	0	0	0	0	0	0	0	0	2	0	0	0	0	1	1	2	1	5
3.	ग्रामीण विकास	0	0	0	2	0	0	0	2	0	0	1	0	1	0	1	0	2	0	0	9
4.	कृषि	0	0	0	0	0	0	0	0	0	0	0	0	1	0	0	0	0	1	0	2
5.	उद्योग	0	0	0	0	0	0	0	0	1	0	0	0	0	0	0	0	0	0	0	1
6.	गृह	0	0	0	0	0	0	0	0	1	0	0	0	0	0	0	0	0	1	0	2
7.	जल संसाधन	0	0	0	0	0	0	0	0	3	0	2	1	1	0	0	0	0	3	1	9
8.	भवन निर्माण	0	0	0	1	0	0	0	0	0	0	0	0	0	0	0	0	0	0	0	1
9.	पथ निर्माण	0	0	0	0	0	0	0	0	0	0	0	0	0	0	0	0	0	2	0	2
10.	लोक स्वास्थ्य अभियंत्रण	0	0	0	0	0	0	0	0	0	0	0	0	0	0	0	0	0	1	1	1
11.	राजस्व एवं भू सुधार	0	0	0	1	0	0	0	0	0	0	0	0	0	0	0	0	0	0	0	1
12.	कल्याण	0	1	0	0	0	0	0	0	0	0	0	0	0	0	0	0	0	0	0	1
13.	वन	0	1	0	0	0	0	0	0	1	0	2	0	0	0	1	1	0	2	4	
14.	स्थानीय निकाय	0	2	0	0	0	0	0	0	0	0	0	0	0	0	0	0	0	0	0	2
15.	विधान मंडल	0	0	0	0	0	0	0	0	0	0	1	0	0	0	0	0	0	0	0	1
16.	वाणिज्यिक प्राधिकरण	0	1	0	0	0	0	0	0	0	0	0	0	0	0	0	0	0	0	0	1
17.	वित्त	0	0	0	0	0	0	0	0	0	0	0	0	0	0	0	0	0	1	0	1
	कुल	0	5	0	4	0	0	0	6	2	7	0	8	1	3	1	3	5	13	9	43

परिशिष्ट – 1.3
(संदर्भ : कंडिका – 1.6.3; पृष्ठ – 11)

लोक लेखा समिति को अनुशंसा पर की गयी कृत-कार्रवाई टिप्पणियों की वस्तुस्थिति

क्रम सं.	विभाग के नाम	पी.ए.सी. प्रतिवेदन सं.	ऐसी कंडिकाओं की संख्या जिनका ए टी एन विभाग के द्वारा प्रस्तुत नहीं किया गया
1.	ग्रामीण विकास विभाग	326*, 357, 446	32
2.	ग्रामीण अभियंत्रण संगठन	414, 473	14
3.	पथ निर्माण विभाग	347, 369, 370, 430, 471	41
4.	श्रम एवं नियोजन विभाग	388	01
5.	विज्ञान एवं प्राद्योगिकी	396	03
6.	शहरी विकास विभाग	406, 447	08
7.	लोक स्वास्थ्य अभियंत्रण विभाग	348, 426, 453	12
8.	वित्त विभाग	386, 461	05
9.	स्वास्थ्य विभाग	335, 399, 464	54
10.	पंचायती राज विभाग	451	02
11.	उर्जा विभाग	349	02
12.	पर्यावरण विभाग	384	01
13.	गृह विभाग	334, 397, 419	12
14.	कृषि विभाग	346, 421, 422, 469	16
15.	सहकारिता विभाग	351, 428, 465	07
16.	मानव संसाधन विकास विभाग	358, 359, 379, 389, 390, 394 395, 411, 417, 420, 455, 456, 457, 470	73
17.	पशुपालन विभाग	415, 445	18
18.	सहाय्य एवं पुनर्वास	398, 400	09
19.	जल संसाधन विभाग	323, 367, 368, 374, 377, 378, 474	17
20.	लघु सिंचाई विभाग	352, 416, 450	16
21.	कल्याण विभाग	387, 397	07
22.	योजना एवं विकास विभाग	466	02
23.	राजस्व एवं भूमि सुधार विभाग	454, 463, 467, 472	06
24.	कार्मिक विभाग	459	01
25.	मंत्रीमंडल सचिवालय विभाग	460	01
26.	खाद्य, असेनिक आपूर्ति एवं वाणिज्यिक विभाग	391, 448	04
27.	संस्थागत वित्त एवं कार्यक्रम क्रियान्वयन विभाग	392	06
28.	उद्योग विभाग	438	08
29.	भवन निर्माण विभाग	429	11
30.	नागरिक उड्डयन विभाग	425	04
		कुल	393

* 326- 08.11.2000 (08.11.2000 को बिहार विधान पटल पर रखे गये)

परिशिष्ट – 2.1
(संदर्भ कंडिका – 2.1.8.7; पृष्ठ – 26)

एक बी.पी.एल. संख्या पर एक से अधिक लाभार्थियों को किए गए भुगतान की
विवरण

क्र.सं.	जिला का नाम	प्रखंड का नाम	मामलों की संख्या	शामिल लाभार्थियों की सं.	अधिक भुगतान (राशि ₹ में)
1	पूर्वी चम्पारण	चकिया	7	14	191000.00
2	पूर्वी चम्पारण	हरसिद्धि	2	4	54000.00
3	पूर्वी चम्पारण	अरेराज	32	81	129000.00
4	गया	गुरारू	3	6	78000.00
5	गया	गया सदर	2	4	49000.00
6	बाँका	फुली डुमर	2	4	48000.00
7	बाँका	कटोरिया	1	2	25000.00
8	पटना	बिहटा	1	2	45000.00
कुल			50	117	1780000.00

परिशिष्ट – 2.2
(संदर्भ कड़िका – 2.1.8.8; पृष्ठ – 26)

बेलागंज के लाभार्थियों को दूसरी किस्त के दुबारा भुगतान की विवरणी

क्र.सं.	नाम	पिता/पति का नाम	बी.पी.एल. पहचान सं.	पंचायत	गाँव	राशि (₹ में)
1	शमफुल देवी	केदार माँझी	3275	बेलागंज	पररिया	11000.00
2	सरिता देवी	फेकन माँझी	9724	बेलागंज	बेलाडीह	11000.00
3	गुलाबी देवी	साधु माँझी	9834	बेलागंज	पररिया	11000.00
4	चिन्ता देवी	मनोज माँझी	10971	बेलागंज	बेलाडीह	11000.00
5	मो. गीता देवी	स्व. छोटू माँझी	10855	बेलागंज	बेलाडीह	11000.00
6	मीना देवी	मोहन माँझी	10951	बेलागंज	बेलाडीह	11000.00
7	शकुन्तला देवी	राधा राम	10633	बेलागंज	बेलागंज	11000.00
8	बिन्दा देवी	अशोक साह	10551	बेलागंज	बेलागंज	11000.00
9	मो. सरस्वती देवी	कपिल साह	10478	बेलागंज	बेलागंज	11000.00
कुल अधिक भुगतान						99000.00

परिशिष्ट – 2.3

(संदर्भ कड़िका 2.2.7.2; पृष्ठ – 36)

अभिकरण के जल गुणवत्ता जाँच प्रतिवेदन संबंधी विवरणी

क्रम सं.	जिला का नाम	जाँच किए गए स्रोतों की कुल संख्या	सर्वेक्षित कुल गाँव	लौह > 1 मि.ग्रा./लि.			फ्लोराईड > 1.5 मि.ग्रा./लि.			आर्सेनिक > 50 पी.पी.बी.		
				कुल प्रदूषित स्रोत	कुल प्रभावित गाँव	अधिकतम सीमा मि. ग्रा./ली.	कुल प्रदूषित स्रोत	कुल प्रभावित गाँव	अधिकतम सीमा मि. ग्रा./ली.	कुल प्रदूषित स्रोत	कुल प्रभावित गाँव	अधिकतम सीमा (पी. पी.बी.)
1	अररिया	6529	666	597	294	9.80	0	0	0.00	0	0	0
2	अरवल	1256	285	270	112	2.09	0	0	0.00	0	0	0
3	औरंगाबाद	6461	1704	1780	906	11.10	730	359	3.70	0	0	0
4	बाँका	5156	1770	1046	0	8.10	1046	642	7.69	0	0	0
5	बेगूसराय	4265	656	503	284	12.41	695	354	1.90	44	35	321
6	भभुआ	14256	1235	2551	878	7.80	2740	950	3.21	0	0	0
7	भागलपुर	5796	942	832	392	11.20	865	398	5.56	188	89	267
8	भोजपुर	3955	886	209	106	13.20	119	106	3.49	506	189	987
9	बक्सर	4453	732	1495	599	7.90	57	48	3.10	168	112	256
10	दरभंगा	6527	973	574	320	2.09	0	0	0.00	135	75	124
11	गया	12851	2816	3315	1786	12.10	3947	2103	6.43	0	0	0
12	गोपालगंज	9915	1403	1229	698	12.10	0	0	0.00	0	0	0
13	जमुई	7918	1837	193	179	3.11	2515	1102	4.43	0	0	0
14	जहानाबाद	2364	504	2193	499	7.59	0	0	0.00	0	0	0
15	कटिहार	8403	1127	4487	988	17.20	0	0	0.00	310	63	187
16	खगड़िया	12359	236	3536	228	12.10	0	0	0.00	1024	89	250
17	किशनगंज	3414	555	399	256	7.51	0	0	0.00	0	0	0
18	लखीसराय	1532	280	21	16	1.99	0	0	0.00	27	20	254
19	मधेपुरा	6408	390	908	299	3.64	40	34	3.31	0	0	0
20	मधुबनी	8048	1124	178	148	3.10	381	122	3.38	0	0	0
21	मुंगेर	8575	468	1256	327	4.08	432	110	3.13	45	12	149
22	मुजफ्फरपुर	11825	1757	2549	1230	3.10	0	0	0.00	0	0	0
23	नालन्दा	4409	860	774	413	13.10	292	213	5.62	0	0	0
24	नवादा	5260	867	167	137	5.47	2438	748	4.33	0	0	0
25	प. चम्पारण	12523	1139	6876	1298	11.10	81	65	2.83	0	0	0
26	पटना	9188	1246	3473	996	11.20	0	0	0.00	1054	245	765.1
27	पू. चम्पारण	7314	1130	969	496	9.10	411	336	2.47	0	0	0
28	पूर्णिमा	5617	1048	1706	727	17.20	0	0	0.00	0	0	0
29	रोहतास	9685	1762	1007	617	3.10	3483	1440	7.20	0	0	0
30	सहरसा	6266	421	2429	398	3.30	0	0	0.00	0	0	0
31	समस्तीपुर	8928	1073	980	523	9.40	0	0	0.00	457	89	298
32	सारण	8764	1263	795	500	7.43	0	0	0.00	725	427	126
33	शेखपुरा	1488	254	132	89	4.50	558	193	3.76	0	0	0
34	शिवहर	1362	187	161	92	2.67	0	0	0.00	0	0	0
35	सीतामढ़ी	6405	819	899	242	2.14	0	0	0.00	0	0	0
36	सिवान	10831	1459	2195	892	8.49	2552	952	4.26	0	0	0
37	सुपौल	7423	499	3337	485	9.43	641	277	9.10	0	0	0
38	वेशाली	14103	1449	678	440	13.10	0	0	0.00	246	173	156
	कुल	271832	37822	56699	18890	17.20	24023	10552	9.10	4929	1618	987

परिशिष्ट – 2.4

(संदर्भ कंडिका 2.2.7.2; पृष्ठ – 36)

उन स्थानों की विवरणी जहाँ वर्ष 2009-11 के दौरान प्रभावित टोलों की प्राथमिकता तय किए बगैर निवारक योजनाएँ आरंभ की गयी

क्रम सं.	लौह			फ्लोराईड		
	जिला का नाम	उच्चतम विस्तार (मि. ग्रा./ली.)	विभाग द्वारा स्वीकृत लौह-निवारक योजना	जिला का नाम	अधिकतम सीमा (मि. ग्रा./ली.)	विभाग द्वारा स्वीकृत फ्लोराईड निवारक कार्यक्रम
1	कटिहार	17.20	नलकूप के साथ लौह निष्कासन संयंत्र एवं सौर आधारित अभिक्रिया संयंत्र	सुपौल	9.10	
2	पूर्णिया	17.20	नलकूप के साथ लौह निष्कासन संयंत्र एवं सौर आधारित अभिक्रिया संयंत्र	बाँका	7.69	सौर आधारित अभिक्रिया संयंत्र एवं फ्लोराईड निष्कासन संलग्नक इकाई
3	भोजपुर	13.20		रोहतास	7.20	सौर आधारित अभिक्रिया संयंत्र एवं फ्लोराईड निष्कासन संलग्नक इकाई
4	नालन्दा	13.10		गया	6.43	सौर आधारित अभिक्रिया संयंत्र एवं फ्लोराईड निष्कारान संलग्नक इकाई
5	वैशाली	13.10		नालन्दा	5.62	सौर आधारित अभिक्रिया संयंत्र एवं फ्लोराईड निष्कासन संलग्नक इकाई
6	बेगूसराय	12.41	नलकूप के साथ लौह निष्कासन संयंत्र एवं सौर आधारित अभिक्रिया संयंत्र	भागलपुर	5.56	सौर आधारित अभिक्रिया संयंत्र
7	गया	12.10		जमुई	4.43	सौर आधारित अभिक्रिया संयंत्र एवं फ्लोराईड निष्कारान संलग्नक इकाई
8	गोपालगंज	12.10		नवादा	4.33	सौर आधारित अभिक्रिया संयंत्र एवं फ्लोराईड निष्कासन संलग्नक इकाई
9	खगड़िया	12.10	नलकूप के साथ लौह निष्कासन संयंत्र एवं सौर आधारित अभिक्रिया संयंत्र	सिवान	4.26	
10	भागलपुर	11.20		शेखपुरा	3.76	सौर आधारित अभिक्रिया संयंत्र एवं फ्लोराईड निष्कारान संलग्नक इकाई
11	पटना	11.20		औरंगाबाद	3.70	सौर आधारित अभिक्रिया संयंत्र एवं फ्लोराईड निष्कासन संलग्नक इकाई
12	औरंगाबाद	11.10		भोजपुर	3.49	
13	प. चम्पारण	11.10		मधुबनी	3.38	
14	अररिया	9.80	नलकूप के साथ लौह निष्कासन संयंत्र एवं सौर आधारित अभिक्रिया संयंत्र	मधेपुरा	3.31	
15	सुपौल	9.43	नलकूप के साथ लौह निष्कासन संयंत्र एवं सौर आधारित अभिक्रिया संयंत्र	भभुआ	3.21	सौर आधारित अभिक्रिया संयंत्र एवं फ्लोराईड निष्कासन संलग्नक इकाई
16	समस्तीपुर	9.40		मुंगेर	3.13	सौर आधारित अभिक्रिया संयंत्र एवं फ्लोराईड निष्कासन संलग्नक इकाई
17	प. चम्पारण	9.10		बक्सर	3.10	
18	सिवान	8.49		प. चम्पारण	2.83	
19	बाँका	8.10		प. चम्पारण	2.47	

क्रम सं.	लौह			फ्लोराईड		
	जिला का नाम	उच्चतम विस्तार (मि. ग्रा./ली.)	विभाग द्वारा स्वीकृत लौह-निवारक योजना	जिला का नाम	अधिकतम सीमा (मि. ग्रा./ली.)	विभाग द्वारा स्वीकृत फ्लोराईड निवारक कार्यक्रम
20	बक्सर	7.90		बेगूसराय	1.90	
21	भभुआ	7.80				
22	जहानाबाद	7.59				
23	किशनगंज	7.51	नलकूप के साथ लौह निष्कासन संयंत्र एवं सौर आधारित अभिक्रिया संयंत्र			
24	सारण	7.43				
25	नवादा	5.47				
26	शेखपुरा	4.50				
27	मुंगेर	4.08				
28	मधेपुरा	3.64				
29	सहरसा	3.30				
30	जमुई	3.11				
31	मधुबनी	3.10				
32	मुजफ्फरपुर	3.10				
33	रोहतास	3.10				
34	शिवहर	2.67				
35	सीतामढ़ी	2.14				
36	अरवल	2.09				
37	दरभंगा	2.09				
38	लखीसराय	1.99				

(छायांकित पंक्ति अनाच्छादित जिलों को दर्शाता है)

परिशिष्ट – 2.5

(संदर्भ कड़िका 2.2.9, 2.2.9.1, 2.2.9.5 एवं 2.2.9.7; पृष्ठ – 39, 40, 44 एवं 45)

वर्ष 2006–11 के दौरान स.ग्रा.ज.आ.का./रा.ग्रा.पे.ज.का. के सब-मिशन कार्यक्रम के लिए स्वीकृत योजनाएँ

(I) आर्सेनिक निष्कासन हेतु आरंभ की गयी जल गुणवत्ता योजनायें

क्रम सं.	योजना का नाम	स्वीकृत वर्ष	योजना लागत	स्वीकृति की तिथि	स्वीकृति के अनुसार कार्य पूर्ण होने की अवधि	मार्च 2011 तक व्यय	आच्छादित होने वाले टोलो / विद्यालयों की संख्या	आच्छादित टोलों / विद्यालयों की कुल संख्या	योजना की भौतिक उपलब्धि
1.	पटना, भोजपुर, बक्सर, वैशाली, समस्तीपुर, वेगूसराय, खगड़िया, मुंगेर, कटिहार एवं भागलपुर जिले के आर्सेनिक प्रभावित टोलों में इंडिया मार्क II नलकूप के साथ 1438 अदद सैनिटरी कूप और इंडिया मार्क III हैण्डपम्प (पायलट आधारित) के साथ 55 गहरे नलकूप (125 मी.) का निर्माण	2006-07	17.45	30.06.2006	30.06.2008	10.23	774	285	460 सैनेटरी कूप एवं 55 गहरे नलकूप पूर्ण तथा शेष कार्य प्रगति में
2.	आर्सेनिक प्रभावित क्षेत्रों के 133 विद्यालयों में सैनिटरी कूपों का निर्माण	2006-07	1.82	09.10.2006	09.10.2008	0.64	133	56	56 अदद पूर्ण एवं शेष कार्य प्रगति में
3.	भोजपुर जिला के आर्सेनिक प्रभावित 39 टोलों के लिए मल्टीविलेज पाइप जलापूर्ति योजना	2006-07	53.91	11.07.2006	11.07.2009	52.37	39	39	पूर्ण
4.	आर्सेनिक प्रभावित टोलों में उपचारात्मक तकनीकी एवं सौर उर्जा चालित पम्पों के प्रावधान के साथ 39 मिनी जलापूर्ति योजनाओं के निर्माण	2007-08	18.84	25.10.2007	25.10.2009	17.34	39	39	पूर्ण
5.	आर्सेनिक प्रभावित टोलों में उपचारात्मक तकनीकी एवं सौर उर्जा चालित पम्पों के प्रावधान के साथ 23 मिनी जलापूर्ति योजनाओं के निर्माण	2007-08	10.47	30.03.2008	30.03.2010	6.61	23	7	7 अदद पूर्ण एवं शेष कार्य प्रगति में
6.	बक्सर जिला के आर्सेनिक प्रभावित क्षेत्रों के लिए मल्टी विलेजज पाइप जलापूर्ति योजना	2007-08	112.57	30.03.2008	30.03.2011	76.78	130	शून्य	पाइप आपूर्ति एवं भूमि अधिग्रहण प्रगति में

क्रम सं.	योजना का नाम	स्वीकृत वर्ष	योजना लागत	स्वीकृति की तिथि	स्वीकृति के अनुसार कार्य पूर्ण होने की अवधि	मार्च 2011 तक व्यय	आकादित होने वाले टोलों/विद्यालयों की संख्या	आकादित टोलों/विद्यालयों की कुल संख्या	योजना की भौतिक उपलब्धि
7.	वैशाली जिला के आर्सेनिक प्रभावित क्षेत्र के लिए मल्टी विलेजज पाइप जलापूर्ति योजना	2007-08	142.42	30.03.2008	30.03.2011	98.77	45	शून्य	पाइप आपूर्ति एवं भूमि अधिग्रहण प्रगति में
8.	पटना जिले के मनेर प्रखंड में आर्सेनिक प्रभावित क्षेत्र के लिए मल्टी विलेजज पाइप जलापूर्ति योजना	2007-08	75.54	30.03.2008	30.03.2011	46.11	25	शून्य	पाइप आपूर्ति एवं भूमि अधिग्रहण प्रगति में
9.	नलकूपों में 125 अदद आर्सेनिक निष्कासन संलग्नक इकाई का प्रावधान	2007-08	0.53	25.03.2008	25.03.2010	0.53	62	44	88 अदद पूर्ण एवं शेष प्रगति में
10.	आर्सेनिक प्रभावित क्षेत्रों में समुचित उपचार इकाई एवं सौर उर्जा चलित पंपिंग स्टेशन के प्रावधान के साथ 150 अदद लघु पाइप जलापूर्ति योजनाओं का निर्माण	2009-10	67.63	06.1.2010	06.01.2012	2.80	150	10	10 अदद पूर्ण एवं शेष प्रगति में
11.	आर्सेनिक प्रभावित क्षेत्रों में अवस्थित विद्यालयों के नलकूपों में 500 अदद आर्सेनिक निष्कासन संलग्नक इकाई का अधिष्ठापन	2009-10	3.03	04.11.2009	04.11.2011	1.46	500	162	162 अदद पूर्ण एवं शेष प्रगति में
12.	भागलपुर जिला में पीरपैती तथा कहलगॉव प्रखंडों के आर्सेनिक प्रभावित 141 अदद ग्रामों/टोलों में पाइप जलापूर्ति योजना	2010-11	219.67	19.01.2011	19.01.2014	0.00	141	शून्य	कार्य अपूर्ण
13.	भागलपुर जिला में सुल्तानगंज तथा नाथनगर प्रखंडों के आर्सेनिक प्रभावित 186 अदद ग्रामों/टोलों में पाइप जलापूर्ति योजना	2010-11	80.60	19.01.2011	19.01.2014	0.00	86	शून्य	कार्य अपूर्ण
			804.48			313.64	1514/633	424/ 218	

(छायांकित पंक्ति विद्यालयों के लिए योजनाओं को दर्शाता है)

(II) फ्लोराइड निवारण के लिए आरंभ की गयी जल गुणवत्ता योजनाएँ

(₹ करोड़ में)									
क्रम सं.	योजना का नाम	स्वीकृत वर्ष	योजना लागत	स्वीकृति की तिथि	स्वीकृति के अनुसार कार्य पूर्ण होने की अवधि	मार्च 2011 तक व्यय	आच्छादित होने वाले टोलो / विद्यालयों की संख्या	आच्छादित टोलों / विद्यालयों की कुल संख्या	योजना की भौतिक उपलब्धि
1.	फ्लोराइड प्रभावित क्षेत्रों में उपचारात्मक तकनीकी एवं सौर उर्जा चालित पम्पों के साथ 11 अदद लघु पाइप जलापूर्ति योजना का निर्माण	2007-08	5.31	25.10.2007	25.10.2009	4.89	11	11	पूर्ण
2.	फ्लोराइड प्रभावित क्षेत्रों में उपचारात्मक तकनीकी एवं सौर उर्जा चालित पम्पों के साथ 74 अदद लघु पाइप जलापूर्ति योजना का निर्माण	2007-08	33.69	30.03.2008	30.03.2010	21.28	74	59	59 अदद पूर्ण एवं शेष प्रगति में
3.	नलकूपों में 875 अदद फ्लोराइड निष्कासन संलग्नक इकाई का प्रावधान	2007-08	3.69	25.03.2008	25.03.2010	3.69	437	437	पूर्ण
4.	भागलपुर जिला में फ्लोराइड प्रभावित कोलाखुर्द ग्राम में पाइप जलापूर्ति योजना का निर्माण	2007-08	0.32	18.03.2008	18.03.2010	0.30	1	1	पूर्ण
5.	फ्लोराइड प्रभावित क्षेत्रों में समुचित उपचारात्मक तकनीकी एवं सौर उर्जा चालित पम्पों के साथ 100 अदद लघु पाइप जलापूर्ति योजना का निर्माण	2009-10	45.19	23.12.2009	23.12.2011	2.04	100	10	10 अदद पूर्ण एवं शेष प्रगति में
6.	फ्लोराइड प्रभावित क्षेत्रों में समुचित उपचारात्मक इकाइयों एवं सौर उर्जा चालित पम्पों के साथ 200 अदद लघु पाइप जलापूर्ति योजना का निर्माण	2009-10	90.17	06.01.2010	06.01.2012	4.19	200	10	10 अदद पूर्ण एवं शेष प्रगति में
7.	फ्लोराइड प्रभावित क्षेत्रों के नलकूपों में 2000 अदद फ्लोराइड निष्कासन संलग्नक इकाई का अधिष्ठापन	2009-10	10.09	19.03.2010	19.03.2012	2.13	1000	शून्य	पाइप आपूरित एवं अधिष्ठापन प्रगति में
8.	फ्लोराइड प्रभावित क्षेत्रों में अवस्थित विद्यालयों के नलकूपों में 1000 अदद फ्लोराइड निष्कासन संलग्नक इकाई का अधिष्ठापन	2009-10	5.05	04.11.2009	04.11.2011	3.28	1000	101	100 अदद पूर्ण एवं शेष प्रगति में
9.	मुंगेर जिला में खैरा एवं दूसरे प्रखंडों के फ्लोराइड प्रभावित टोलों के लिए पाइप जलापूर्ति योजना	2010-11	32.30	02.07.2010	02.07.2012	0.00	6	शून्य	कार्य प्रगति में
कुल			225.81			41.80	1829/1000	528/101	

(छायांकित पंक्ति विद्यालयों के लिए योजनाओं को दर्शाता है)

(III) लौह निवारण के लिए जल गुणवत्ता योजनाएँ

(₹ करोड़ में)									
क्रम सं.	योजना का नाम	स्वीकृत वर्ष	योजना लागत	स्वीकृति की तिथि	स्वीकृति के अनुसार कार्य पूर्ण होने की अवधि	मार्च 2011 तक व्यय	आच्छादित होने वाले टोलो / विद्यालयों की संख्या	आच्छादित टोलों / विद्यालयों की कुल संख्या	योजना की भौतिक उपलब्धि
1.	लौह प्रभावित जिलों के टोलों में लौह निष्कासन संयंत्र के साथ 3266 अदद चापाकलों का निर्माण	2006-07	10.64	11.07.2006	11.07.2008	9.23	1633	50	100 अदद पूर्ण एवं शेष प्रगति में
2.	लौह प्रभावित क्षेत्रों में समुचित उपचारात्मक इकाई एवं सौर पंपिंग स्टेशनों के प्रावधान के साथ 500 अदद लघु पाइप जलापूर्ति योजनाओं का निर्माण	2009-10	175.44	06.01.2010	06.01.2012	15.67	500	53	53 अदद पूर्ण एवं शेष प्रगति में
3.	लौह प्रभावित जिलों के टोलों में 8724 अदद लौह निष्कासन संयंत्र के साथ नलकूपों का अधिष्ठापन	2009-10	28.88	23.12.2009	23.12.2011	15.10	4362	320	640 अदद पूर्ण एवं शेष प्रगति में
4.	लौह प्रभावित जिलों के टोलों में 7602 अदद लौह निष्कासन संयंत्र के साथ नलकूपों का अधिष्ठापन	2009-10	25.08	19.03.2010	19.03.2012	1.07	3801	शून्य	निविदा प्राप्त
	कुल		240.04			41.07	10296	423	

कुल परियोजना लागत: ₹ 1270.33 करोड़ (आर्सेनिक: ₹ 804.48 करोड़; फ्लोराईड: ₹ 25.81 करोड़ एवं लौह: ₹ 240.04 करोड़)

परिशिष्ट – 2.6

(संदर्भ कंडिका 2.2.10.2; पृष्ठ – 49)

क्षेत्र परीक्षण किट की प्राप्ति, वितरण एवं ग्राम पंचायतों द्वारा समर्पित जाँच प्रतिवेदन सम्बंधी विवरणी

जिला	प्राप्त क्षेत्र परीक्षण किट (संख्या)	वितरित क्षेत्र परीक्षण किट (संख्या)	ग्राम पंचायतों द्वारा समर्पित क्षेत्र परीक्षण कीट सम्बन्धित जाँच प्रतिवेदन
बक्सर	167	142	348
बाँका	147	147	शून्य
समस्तीपुर	424	381	662
खगड़िया	275	220	1179
जमुई	176	166	200
भागलपुर	277	242	127
सहरसा	306	306	663
सुपौल	324	324	474
पूर्णिया	463	463	1813
नवादा	218	187	792
कुल	2777	2578	6258

परिशिष्ट – 3.1

(संदर्भ: कड़िका 3.2.1; पृष्ठ – 60)

बभना-शकुराबाद-कुर्थ पथ में अलकतरे के मूल्य निष्प्रभावन पर हुए अतिरिक्त भुगतान को दर्शाती विवरणी

कुल अलकतरा अवयव

मद का नाम	क्रियान्वयन होने वाले मद की मात्रा	अलकतरा/इमलसन की आवश्यकता की मात्रा (मी.टन में)	कुल (मी.टन में)	मूल्य प्रति मी.टन (₹ में)	कुल राशि(₹ में)
75 मी.मी. बी.एम.	4092.50 घन मी.	296.46	445.516	24964.12	11124411.30
25 मी.मी. एस.डी.बी.सी.	1292.50 घन मी.	149.155			
टैक कोट	103400 वर्ग मी.	20.68	38.091	19406.49	739212.61
प्राइमर कोट	29018.58 वर्ग मी.	17.44			
					11863623.91

परिमाण विपत्र का मूल्य = ₹ 50975100.00

$$P_b = (11863623.91/50975100.00) \times 100 = 23.27 \%$$

विभिन्न चलंत विपत्रों की गणना

क्रम सं.	चलंत विपत्र सं/दिनांक	गणना	भुगतान की राशि (₹ में)
1	1/ 8 जुलाई 2008	$0.85 \times 811200 \times 23.27/100 \times \frac{38665 - 29856.98}{29856.98}$	47333.13
2	2/ 22 जुलाई 2008	$0.85 \times 393388.99 \times 23.27/100 \times \frac{41021.23 - 29856.98}{29856.98}$	29093.29
3	3/ 2 सितंबर 2008	$0.85 \times 280307.33 \times 23.27/100 \times \frac{445428.23 - 9856.98}{29856.98}$	28913.72
4	4/ 26 सितंबर 2008	$0.85 \times 587409 \times 23.27/100 \times \frac{46273.14 - 29856.98}{29856.98}$	63879.37
5	5/ 23 अक्टूबर 2008	$0.85 \times 1859873.39 \times 23.27/100 \times \frac{48617.38 - 29856.98}{29856.98}$	231135.01
6	6/ 7 नवंबर 2008 & 15 नवंबर 2008	$0.85 \times 1871255 \times 23.27/100 \times \frac{49212.36 - 29856.98}{29856.98}$	239914.94
7	8/ 8 दिसंबर 2008	$0.85 \times 805584 \times 23.27/100 \times \frac{40478 - 29856.98}{29856.98}$	566677.41
8	9/ 18 दिसंबर 2008	$0.85 \times 1188565 \times 23.27/100 \times \frac{37616 - 29856.98}{29856.98}$	61076.95
9	10/ 3 फरवरी 2009	$0.85 \times 3327671.55 \times 23.27/100 \times \frac{35718.12 - 29856.98}{29856.98}$	129204
10	11/ 3 मार्च 2009	$0.85 \times 1578468.80 \times 23.27/100 \times \frac{32957.36 - 29856.98}{29856.98}$	32407.73
11	12/13.23 और 29 मार्च 2009	$0.85 \times 3721926.13 \times 23.27/100 \times \frac{33707.11 - 29856.98}{29856.98}$	94893.39
12	14/ 18 मई 2009	$0.85 \times 2692247.70 \times 23.27/100 \times \frac{32576.64 - 29856.98}{29856.98}$	48458.69

क्रम सं.	चलंत विपत्र सं/दिनांक	गणना	भुगतान की राशि (₹ में)
13	15/ 5 जून 2009	$0.85 \times 420641.28 \times 23.27/100 \times \frac{31767.43 - 29856.98}{29856.98}$	5316.52
14	16/ 12 अगस्त 2009	$0.85 \times 2136617.43 \times 23.27/100 \times \frac{33052.60 - 29856.98}{29856.98}$	45219.51
15	17/ 17 अगस्त 2009	$0.85 \times 584577 \times 23.27/100 \times \frac{33721.26 - 29856.98}{29856.98}$	14962.05
16	18/ 16 सितंबर 2009	$0.85 \times 388217.43 \times 23.27/100 \times \frac{36039.43 - 29856.98}{29856.98}$	15895.00
17	19/ 27 अक्टूबर 2009	$0.85 \times 1876367.88 \times 23.27/100 \times \frac{39476.66 - 29856.98}{29856.98}$	119802.76
18	20/ 25 फरवरी 2010	$0.85 \times 4340751.37 \times 23.27/100 \times \frac{37622.07 - 29856.98}{29856.98}$	223230.51
19	21/22/23 20 मार्च 2010 22 मार्च 2010 25 मार्च 2010	$0.85 \times 5677983.48 \times 23.27/100 \times \frac{38526.45 - 29856.98}{29856.98}$	326029.17
	कुल		1813443.15

अलकतरा के मूल्य निष्प्रभावन में भुगतित राशि:— ₹ 3824181.74
भुगतान योग्य राशि :— ₹ 1813443.15
अधिक भुगतान :— ₹ 2010738.59

परिशिष्ट - 3.2

(संदर्भ: कड़िका 3.2.1; पृष्ठ - 61)

के.टी.टी.जी.-भाग-II पथ में दिए गए अधिक भुगतान को दर्शाती विवरणी

एकराशित मूल्य: ₹ 10.85 करोड़ घटाव (मूल्य अनुसूचि का 1.25 %)

शुरूआत की तिथि - 05-02-2008

क्रम सं.	भुगतित मूल्य	राशि (₹ में)	भुगतान योग्य राशि	राशि (₹ में)
1.	$0.85 \times \frac{37.23}{100} \times ₹ 3794766.07 \times \frac{(₹ 47640 - ₹ 26161.04)}{26161.04}$	9,85,951	$0.85 \times \frac{37.23}{100} \times 3794766.07 \times \frac{(41430 - 26161.04)}{26161.04}$	700892
2.	$0.85 \times \frac{37.23}{100} \times ₹ 3470752.75 \times \frac{(₹ 49300 - ₹ 26161.04)}{26161.04}$	कुल घटाव 1341939 अधिक भुगतान 615471 - (अ)	$0.85 \times \frac{37.23}{100} \times ₹ 3470752.75 \times \frac{(₹ 41430 - ₹ 26161.04)}{26161.04}$	कुल 641047 1341939

पूर्ण होने की तिथि - 04-02-2009

समय विस्तार-प्रदान नहीं किया गया

क्रम सं.	भुगतित राशि (₹ में)	राशि (₹ में)	भुगतान योग्य राशि (₹ में)	राशि
1	$0.85 \times \frac{30.13}{100} \times 677221.84 \times \frac{(49300 - 26161.04)}{26161.04}$	माह दिसम्बर 2008 का बी.यू.एस.जी. = 153404	$0.85 \times \frac{30.13}{100} \times 677221.84 \times \frac{(34090 - 26161.04)}{26161.04}$	52566
2	$0.85 \times \frac{37.23}{100} \times 2361468.17 \times \frac{(49300 - 26161.04)}{26161.04}$	माह दिसम्बर 2008 माह का बी.एम. = 660972	$0.85 \times \frac{37.23}{100} \times 2361468.17 \times \frac{(34090 - 26161.04)}{26161.04}$	226493
3	$0.85 \times \frac{37.23}{100} \times 4717928.18 \times \frac{(40566.01 - 26161.04)}{26161.04}$	माह दिसम्बर 2008 का एस.डी.बी.सी. = 379390 2015858 घटाव 940393 अधिक भुगतान 1075465 - (ब)	$0.85 \times \frac{37.23}{100} \times 4717928.18 \times \frac{(34090 - 26161.04)}{26161.04}$	452506
	$0.85 \times \frac{48.12}{100} \times 1684551.04 \times \frac{(40566.01 - 26161.04)}{26161.04}$		$0.85 \times \frac{48.12}{100} \times 1684551.04 \times \frac{(34090 - 26161.04)}{26161.04}$	208828 940393 कुल

क्रम सं.	भुगतित राशि (₹ में)	राशि (₹ में)	भुगतान योग्य राशि	राशि (₹ में)
1	$\frac{0.85 \times 37.23 \times 98171.94}{100} \times (40566.01 - 26161.04)$ $\frac{0.85 \times 37.23 \times 1199002.50}{100} \times (35580.04 - 26161.04)$	बी.एम. दिनांक 06.01.2009 = 17106 - (i)	$\frac{0.85 \times 37.23 \times 98171.94}{100} \times (29900 - 26161.04)$ $\frac{0.85 \times 37.23 \times 1199002.50}{100} \times (29900 - 26161.04)$	4440 - (i)
2	एम.डी.बी.सी. दिनांक 07.01.2009 से 10.01.2009 $\frac{0.85 \times 48.12 \times 5115909.37}{100} \times (35580.04 - 26161.04)$	= 753384 - (iii)	$\frac{0.85 \times 48.12 \times 5115909.37}{100} \times (29900 - 26161.04)$	299063 - (iii)
	कुल घटाव अधिक भुगतान	= 907100 - 357731 549369 - (स)	कुल	(i+ii+iii) = 357731

अधिक भुगतान - अ + ब + स = ₹ 615471 + 1075465 + 549369 = ₹ 2240305 या ₹ 22.40 लाख

परिशिष्ट – 3.3

(संदर्भ: कंडिका 3.2.2; पृष्ठ – 62)

अवमानक पथ कार्य के कार्यान्वयन पर भुगतान दर्शाती विवरणी

क्रम सं.	कार्य—मद	किया गया कार्य	दर (₹/घन मी.)	भुगतान (₹ में)
1.	बी.एम. का प्रावधान एवं बिछाया जाना	2919.7025 वर्ग मी०	6051.10	17667412
2.	एस.डी.बी.सी. का लगाया जाना	1239.345 वर्ग मी०	8235.13	10206167
3.	टैंक कोट का प्रावधान एवं प्रयुक्तता	109016.35 वर्ग मी०	7.67	836155
4.	बी.यू.एस.जी. का प्रावधान एवं बिछाया जाना	1048.50 वर्ग मी०	291.20	305323
कुल				29015057

चूँकि एकरारनामा 3.7 प्रतिशत कम पर स्वीकृत था

₹ 2,90,15,057.00

अतः गणना करने पर अलकतरा की लागत

₹ 10,73,558.00

निवल मूल्य

₹ 2,79,41,499.00

परिशिष्ट – 3.4

(संदर्भ: कंडिका 3.2.5; पृष्ठ – 66 एवं 67)

दायित्व लागत उपबंध के तहत विश्लेषित निरसित संविदाओं के ब्यौरे

(अ) दो संविदाओं के ब्यौरे जिनपर अर्थदंड आरोपित नहीं किया गया था

(₹ लाख में)

प्रमंडल का नाम	अनुबंध सं.	अनुबंध राशि	भुगतान	क्रियान्वयन हेतु शेष कार्य की राशि	नए अनुबंध की राशि	प्रतिभूति की राशि
पथ निर्माण प्रमंडल, शेखपुरा	2F2/07-08	473.29	121.91	351.38	नहीं किया	6.09
प.नि.प्र., सुपौल	65F2/08-09	73.78	65.37	8.41	68.64	3.27
कुल		547.07	187.28	359.79	68.64	9.36

(ब) 27 संविदाओं के ब्यौरे जिनमें जब्त राशि जमा नहीं की गयी

(₹ लाख में)

प्रमंडल का नाम	अनुबंध सं.	अनुबंध राशि	भुगतान	क्रियान्वयन हेतु शेष कार्य की राशि	नए अनुबंध की राशि	प्रतिभूति की राशि
प.नि.प्र.-I मुजफ्फरपुर	26एफ ₂ /06-07	1026.29	343.63	682.66	1051.81	40.23
-वही-	2एफ ₂ /07-08	532.42	95.12	437.30	759.58	4.76
-वही-	एस.बी.डी.27/06-07	1170.32	404.96	765.36	1214.10	43.90
-वही-	एस.बी.डी.13/07-08	505.14	57.49	447.65	578.77	14.70
-वही-	15एफ ₂ /07-08	474.65	42.90	431.75	551.24	25.88
-वही-	21एफ ₂ /07-08	126.75	34.99	91.76	128.97	8.10
-वही-	31एफ ₂ /08-09	256.99	85.34	171.65	नहीं किया	17.07
प.नि.प्र.-II मुजफ्फरपुर	1एफ ₂ /07-08	1146.29	601.87	544.42	700.72	71.08
-वही-	4एफ ₂ /07-08	1135.88	951.48	184.40	496.83	98.87
-वही-	33एफ ₂ /06-07	518.21	420.22	97.99	679.65	46.92
-वही-	36एफ ₂ /06-07	504.68	320.83	183.85	185.03	41.27
ग्रा.वि.प्र., पटना	1एफ ₂ /06-07	104.82	82.32	22.50	नहीं किया	9.38
-वही-	7एफ ₂ /07-08	112.08	92.75	19.33	नहीं किया	10.50
प.नि.वि., शेखपुरा	3एस.बी.डी./07-08	534.81	144.00	390.81	नहीं किया	22.22
प.नि.वि., बेगुसराय	1एस.बी.डी./07-08	1066.16	748.44	317.72	474.36	80.47
प.नि.वि., आरा	3एफ ₂ /07-08	321.49	199.33	122.16	432.39	26.05
-वही-	25एस.बी.डी./07-08	981.22	323.07	658.15	969.45	45.50
प.नि.वि., सीतामढ़ी	52एफ ₂ /06-07	1428.53	617.81	810.72	1038.94	45.63
न्यू कैपिटल पथ प्रमंडल पटना	96एफ ₂ /07-08	63.95	4.48	59.47	82.73	3.32
-वही-	50एफ ₂ /07-08	15.49	शून्य	15.49	20.23	0.78
प.नि.वि., प. पटना	34एफ ₂ /07-08	75.29	10.71	64.58	101.43	4.30
प.नि.वि., छपरा	15एफ ₂ /07-08	97.10	23.16	73.94	94.16	6.01
-वही-	19एफ ₂ /06-07	382.32	176.28	206.04	रा.प. को हस्ता.	29.42
प.नि.वि., समस्तीपुर	19एफ ₂ /08-09	9.12	3.02	6.10	6.25	0.62
-वही-	16एफ ₂ /05-06	607.84	147.20	460.64	1170.20	37.76
-वही-	6 एस.बी.डी./07-08	450.81	360.50	90.31	नहीं किया	33.44
प.नि.प्र.-I औरंगाबाद	15एफ ₂ /06-07	674.43	446.81	227.62	नहीं किया	49.23
कुल		14323.08	6738.71	7584.37	10736.84	837.76

(स) दो संविदाओं के ब्यौरे जिनमें दायित्व का वसूली नहीं की गयी थी

प्रमंडल का नाम	अनुबंध सं.	अनुबंध राशि	भुगतान	क्रियान्वयन हेतु शेष कार्य की राशि	नए अनुबंध की राशि	प्रतिभूति की राशि	(₹ लाख में) का.अभि. द्वारा निधारित प्रतिभूति
प.नि.वि., खगड़िया	1 एस.बी.डी. /07-08	702.84	229.02	473.82	1259.95	18.32	172.68
प.नि.वि., बेगुसराय	1 एस.बी.डी. /07-08	1066.16	748.44	317.72	474.36	80.47	114.86
		1769.00	977.46	791.54	1734.31	98.79	287.54
अतिरिक्त वित्तीय दायित्व = 1734.31 – 791.54 = 942.77							
संवेदक से वसूलनीय राशि = 287.54 – 98.79 = 188.75							

परिशिष्ट – 3.5

(संदर्भ: कंडिका 3.2.6; पृष्ठ – 67)

चंपारण तटबंध पर ईट-सोलिंग कार्य का विवरण

(राशि ₹ में)

ग्रुप सं.	तटबंध की लंबाई (किमी में)	परिमाण विपन्न	अनुबंधित राशि	अद्यतन भुगतान	माप-पुस्त/दिनांक	अभिकरण का नाम
I	20 से 27	18634828	20311963	19670387	5759 एवं 5713/ 28.03.10	राजा साह कन्सट्रक्सन प्राईवेट लि., पं. चंपारण
II	27 से 32	14808643	16141421	14634000	5740/ 30.10.10	प्लाईड बिल्ड प्रा. लि., बेतिया
III	32 से 36	10045811	10849476	10384025	5695/ 15.03.10	शत्रुघ्न प्र., बेतिया
IV	36 से 40	9653831	10522676	9789951	5699/ 26.03.10	प्लाईड बिल्ड प्रा. लि., बेतिया
V	40 से 44	9653831	10522676	10766486	5718 23.03.10	प्लाईड बिल्ड प्रा. लि., बेतिया
VI	44 से 47.5	8293316	9039714	9159333	5715/ 30.09.09	सुजित बीलडर्स, मोतिहारी
VII	47.5 से 47.5, 233 चैन	15262964	16636631	17230187	5722/ 28.03.10	अम्बर इंफ्रा प्रोजेक्ट प्रा.लि., मोतिहारी
VIII	47.5 - 233 चैन से 53 - 23 चैन	10346000	9828781	10201688	5732/ 25.03.10	राजा साह कन्सट्रक्सन प्राईवेट लि., पं. चंपारण
IX	53 - 23 चैन से 58	13694832	12873142	13075191	5731/ 11.10.10	कुमार मानस, गोपालगंज
X	58 से 62	12947707	14113001	14172502	5734/ 28.03.10	राज प्रेम कन्सट्रक्सन प्रा.लि., मोतिहारी
XI	62 से 67	14961921	16308494	15959746	5728/ 10.11.10	अजय कु. प्रा.लि., पू. चंपारण
XII	67 से 72, 18 चैन	16272454	17736975	17780378	5726/ 20.03.10	तनुज इंटरप्राईजेज, मोतिहारी
XIII	78.86 से 83	10847948	11824264	11768801	5727/ 28.03.10	अजय कु. प्रा. लि., पू. चंपारण
कुल		165424086	176709214	174592675		

(तीसरे संवीदा में सफल अभिकरणों के नाम गहरे अक्षरों में दर्शाए गए हैं।)

परिशिष्ट – 3.6

(संदर्भ: कंडिका 3.2.7; पृष्ठ – 69)

दो महाविद्यालयों एवं एक अस्पताल में उच्चतर दरों पर किए गए क्रय का ब्यौरा
दरभंगा चिकित्सा महाविद्यालय, दरभंगा

(₹ लाख में)

क्रम. सं.	उपकरण का नाम/इकाइयों की संख्या कोष्ठक में	फर्म का नाम जिसे संविदा प्रदान किया गया (कुल राशि)		न्यूनतम बीडर का दर	हानि
		नाम	दर		
1.	बैकटेक सिस्टम	पानिनी इंटरप्राइजेज, दरभंगा	24.51	14.40	10.11
2.	पी.सी.आर. सिस्टम	—वही—	40.01	27.74	12.27
3.	माइक्रोटोम (दो अदद)	—वही—	17.41	1.53	15.88
4.	मल्टी पारा मोनिटर	—वही—	3.27	2.50	0.77
5.	इम्यून डाईग्नोस्टिक सिस्टम	—वही—	28.63	11.34	17.29
6.	बाईनोकुलर माइक्रोस्कोप (10 अदद)	तिरुपति सर्जिकल, दरभंगा	4.52	2.28	2.24
7.	मोनोकुलर माइक्रोस्कोप (54 अदद)	—वही—	10.73	5.05	5.68
8.	लैपटॉप (15 अदद)	—वही—	10.14	8.98	1.16
9.	5 पार्ट इलेक्ट्रॉनिक सी.बी.एस. (हिमाटोलोजी)	जय भारत फार्मास्यूटिकल्स, पटना	47.84	19.83	28.01
10.	मल्टी हेडेड टिचिंग माइक्रोस्कोप	पानिनी इंटरप्राइजेज, दरभंगा	18.16	7.04	11.12
11.	स्पीडोमीटर के साथ सेंट्रीफ्यूज मशीन (3 अदद)	द इन्स्ट्रूमेंटल, दरभंगा	1.13	0.25	0.88
	कुल 'अ'		206.35	100.94	105.41

जवाहर लाल नेहरू चिकित्सा महाविद्यालय, भागलपुर में उच्चतर दरों पर किए गए क्रय के ब्यौरे

(₹ लाख में)

क्रम. सं.	उपकरण का नाम/इकाइयों की संख्या कोष्ठक में	फर्म का नाम जिसे संविदा प्रदान किया गया (कुल राशि)		न्यूनतम बीडर का दर	हानि
		नाम	दर		
1	एन.ए.टी. स्टील, हाई स्पीड स्टेरलाइजेर 9 कि.वाॅ. 1 अदद	यू.एन.आई.के. सर्जिकल वर्क्स, पटना	(6.76x8)	(3.58x8)	25.43
	कुल 'ब'		54.08	28.64	25.43

दरभंगा चिकित्सा महाविद्यालय एवं अस्पताल में उच्चतर दरों पर किए गए क्रय के ब्यौरे

(₹ लाख में)

क्रम. सं.	उपकरण का नाम/इकाइयों की संख्या कोष्ठक में	फर्म का नाम जिसे संविदा प्रदान किया गया (कुल राशि)		न्यूनतम बीडर का दर	हानि
		नाम	दर		
1.	कैप्सूल इण्डोस्कोप सिस्टम	ए.जी.एस. मेडिकल सिस्टम	24.45	23.75	0.70
2.	विन्डो ए.सी. 6 अदद्	मजदूर इलेक्ट्रोनिक्स	1.73	1.43	0.30
3.	टेलीस्कोप – 0°	फार्मा केमिकल्स क.	1.85	1.68	0.17
4.	टेलीस्कोप – 30°	—वही—	2.03	1.78	0.25
5.	कैमरा (3-सी.सी.डी.)	—वही—	9.05	4.29	4.76
6.	लाईट सोर्स 180 वॉट	—वही—	2.02	0.72	1.30
7.	पूर्णतः ओटोमेटिक एनालाइजर	द इन्स्ट्रूमेंटल्स	25.90	18.58	7.32
8.	6" सी. आर्म इमेज इन्टेनसीफायर	पननी इन्ट.	14.85	9.37	5.48
9.	यू.एस.जी. के साथ टी.वी. एस. एवं एबडोमाइनल प्रोब	ए.जी.एस. मेडिकल सिस्टम	15.90	9.80	6.10
10.	सेन्ट्रल कार्डिएक मोनिटर— 2 अदद्	—वही—	5.96	2.90	3.06
11.	भेन्टीलेटर के साथ ट्रेली – 3 अदद्	केडिया साइंटिफिक	26.85	12.45	14.40
12.	साइनसकॉपी इन्स्ट्रूमेंट	ए.जी.एस. मेडिकल सिस्टम	23.01	0.62	22.39
13.	कलर डॉप्लर अल्ट्रासाउण्ड स्कैनर	—वही—	47.49	9.00	38.49
14.	सेल काउन्टर सिस्टम	द इन्स्ट्रूमेंटल्स	8.65	6.24	2.41
15.	कार्डिक मोनिटर –16 अदद्	ए.जी.एस. मेडिकल सिस्टम	35.36	6.56	28.80
	कुल 'स'		245.10	109.17	135.93
	कुल योग - 'अ + ब + स'		505.53	238.75	266.77

परिशिष्ट – 3.7

(संदर्भ: कंडिका 3.3.1; पृष्ठ – 71)

अप्रैल 2008 से मार्च 2011 की अवधि के दौरान "पॉवर-फैक्टर" की गिरावट से सरचार्ज के कारण हानि की विवरणी

क्रम सं.	उ.वि. लेखा सं.	मामलों की सं.	विपत्र सं.	पॉवर फैक्टर की गिरावट के लिए सरचार्ज	गिरावट का विवरण (प्रतिशत में)
प्रमंडल सं. 1 – सैदपुर, पटना					
1.	2616	29	12816615.27	2947840.10	14.5 - 49
2.	31292	17	8139173.4	2666813.47	47.5 - 67
3.	350230	6	521323.74	23533.03	7 - 11.5
प्रमंडल सं. 2 – बैर, पटना					
4.	MK-1192	29	12353736.91	331854.00	19 - 100
5.	218226	6	639512.82	21217.43	6 - 47.5
प्रमंडल सं. 5 – पहाड़ी, पटना					
6.	BP - 324	22	9205151.00	228300.00	6 - 29.5
7.	348433	1	90412.44	7421.22	9
कार्य प्रमंडल, पटना					
8.	23837	24	10719565.38	1326423.71	3 - 37
9.	101109	23	5296018.41	910936.55	8 - 47.5
10.	396551	1	119389.68	16491.76	92.5
11.	396552	1	118725.41	15721.66	79
12.	77133	1	63191.27	108000.21	20.5
बि.सा.ज.परिषद, मुख्यालय (प्रमंडलों की ओर से भुगतीत विपत्र)					
13.	77133	10	6438870.45	717477.32	6 - 20.5
14.	376777	7	987140.74	234581.02	28 - 40
15.	396552	6	1059632.51	449837.72	88 - 107.05
16.	396551	5	844118.58	338246.46	83.5 - 104.5
17.	77132	6	8807677.38	2772098.28	17.5 - 109
18.	101109	2	493248.23	47950.23	8 - 47.5
19.	77134	2	2206528.97	235956.91	11.5 - 22
20.	239534	2	557037.67	117147.35	44.5 - 52
21.	323182	2	328366.85	4973.94	2 - 3
22.	348433	1	252864.53	15710.8	7
23.	356814	1	97735.58	3382.52	9
24.	350230	1	86736.09	3408.15	10
25.	357871	1	95689.20	5128.050	6
26.	357870	1	91485.61	9114.21	11.5
27.	100133	1	285916.87	150566.66	112
कुल		208		13710132.76	

परिशिष्ट - 3.8

(संदर्भ: कंडिका 3.3.2; पृष्ठ - 72)

असमायोजित अग्रियों की विवरणी

विभाग का नाम	प्रमंडल की संख्या	जिस वर्ष से देय है	स्थानांतरित (व्यक्ति)	सेवानिवृत्त (व्यक्ति)	मृत (व्यक्ति)	कुल (राशि)	कुल (व्यक्ति)
पथ निर्माण विभाग	20	1968-69 से 2005-06	16,439,912.00 (65)	914,484.00 (14)	1,419,543.00 (5)	18,773,939.00	(84)
ग्रामीण कार्य विभाग	33	1985-86 से 2009-10	509,553,727.00 (116)	116,549,851.00 (17)	2,260,537.00 (6)	628,364,115.00	(139)
भवन निर्माण विभाग	10	1976-77 से 2004-05	16,657,985.00 (27)	881,967.00 (12)	340,448.00 (4)	17,880,400.00	(43)
लोक स्वास्थ्य अभियंत्रण विभाग	10	1993-94 से 2007-08	632,047.00 (12)	941,169.00 (5)	-	1,573,216.00	(17)
लघु जल संसाधन विभाग	14	1983-84 से 2000-01	1,674,988.00 (16)	2,000.00 (1)	275,634.00 (2)	1,952,622.00	(19)
पर्यावरण एवं वन विभाग	2	2004-05 से 2008-09	535,395.00 (3)	-	-	535,395.00	(3)
जल संसाधन विभाग	12	1978-79 से 2002-03	4,496,040.00 (68)	120,413.00 (4)	124,704.00 (5)	4,741,157.00	(77)
कुल	101		549,990,094.00 (307)	119,409,884.00 (53)	4,420,866.00 (22)	673,720,844.00	(382)

परिशिष्ट – 3.9

(संदर्भ: कंडिका 3.3.4.1; पृष्ठ – 74)

असैनिक-शल्य-सह-मुख्य चिकित्सा पदाधिकारी, रोहतास के अग्रिम और अनापूर्ति दवाओं की विवरणी

क्रम. सं.	आपूर्तिकर्ताओं का नाम	आदेश सं./ तिथि	चेक सं./डी.डी. सं. और तिथि	राशि	दिनांक (मई 2010) तक आपूर्ति नहीं
1	मैसर्स रिशव एसोसिएट्स बोरिंग रोड, पटना	1857/ 25 जुलाई 2008	038254/ 22 सितम्बर 2008	79,601.00	58,168.00
		3146/ 20 दिसम्बर 2008	021401/ 17 मार्च 2009	172,550.00	172,550.00
		124/ 10 जनवरी 2008	821343/ 04 मार्च 2008	223,180.00	81,687.00
		652/ 12 मार्च 2008	826475/ 29 अप्रैल 2008	6,020.00	6,020.00
		337/ 31 जनवरी 2008	14,430.00	14,430.00
2	श्री कृष्णा फेविकोन प्रा. लि. कृष्णापुरी, पटना	1860/ 25 जुलाई 2008	038251/ 22 सितम्बर 2008	181,216.00	130,770.00
		139/ 10 जनवरी 2008	011809/ 13 नवम्बर 2009	14,976.00	14,271.00
	कुल			691,973.00	477,896.00

रोहतास	691,973.00	477,896.00
मधुबनी	20,704,082.00	5,376,699.00
बेगुसराय	11,194,261.00	-
कुल	32,590,316.00	5,854,595.00

परिशिष्ट – 3.10

(संदर्भ: कड़िका 3.3.4.3: पृष्ठ – 75)

दवाओं के स्थानीय खरीद के कारण होने वाले अधिक भुगतान का ब्यौरा

दवाओं का नाम	प्रति टैब/भी.एल. का खरीद दर	वैट के साथ खरीद दर (4 प्रतिशत)	राज्य स्वा.स. की प्रति टैब/भी.एल. दर (कर को छोड़कर)	वैट के साथ रा. स्वा.स. की दर (4 प्रतिशत)	दवाओं की संख्या	अधिक भुगतान (राशि ₹ में)
डायक्लोफेनक सोडियम इंजेक्सन 3मीली.	1.664	1.664	1.250	1.30	60100	21876
एलबंडाजॉल 200 मिग्रा.	0.72	0.75	0.46	0.48	130000	35100
डायक्लोफेनक सोडियम इंजेक्सन 3 मीली.	1.660	1.660	1.250	1.30	40000	14400
रैनिटीडीन इंजेक्सन 2मीली.	1.716	1.716	1.190	1.24	10000	4760
डॉइजेपाम इंजेक्सन 2मीली.	1.97	1.97	1.740	1.81	10000	1600
एमॉक्सीलीन 250 मीग्रा.	1.19	1.24	0.618	0.64	242000	145200
-वही-	1.19	1.24	0.618	0.64	228000	136800
-वही-	1.19	1.24	0.618	0.64	230000	138000
मेट्रोनिडाजोल 200 मिग्रा.	0.24	0.25	0.164	0.17	440000	35200
सिप्रोफ्लोक्सासीन 500 मीग्रा.	1.28	1.33	1.138	1.185	364400	52838
सिफेक्सिम डी.टी. 500 मिग्रा.	4.95	5.16	2.812	2.929	235000	524285
-वही-	4.95	5.16	2.812	2.929	100000	223100
सिप्रोफ्लोक्सासीन 500 मीग्रा.	1.28	1.33	1.138	1.185	120000	17400
मेट्रोनिडाजोल 100 मीली	7.15	7.45	5.940	6.188	20000	25240
कुल (अ)						1375799
2009-10						
दवाओं का नाम	प्रति टैब/भी.एल. का खरीद दर	वैट के साथ खरीद दर (4 प्रतिशत)	राज्य स्वा.स. की प्रति टैब/भी.एल. दर (कर को छोड़कर)	दवाओं की संख्या	अधिक भुगतान	
पारासिटामॉल 500 मीग्रा.	0.25	0.26	0.178	200000	16400	
एम्फीसिलिन क्लोक्सासोलिन 500 मीग्रा	2.45	2.45	1.760	500000	345000	
पोभिडॉइन आयोडिन सोलुसन	16.90	16.90	9.060	30000	235200	
कफ सिरप 100 मीली	9.57	9.57	7.460	100000	211000	
-वही-	9.57	9.57	7.460	100000	211000	
केटामाईन इंजेक्सन 2मीली.	8.60	8.96	6.930	5000	10150	
कुल (ब)					1028750	
कुल अ + ब = ₹ 2404549						

परिशिष्ट – 3.11
(संदर्भ: कंडिका 3.3.5; पृष्ठ – 76)

श्रम-उपकर को दर्शाती विवरणी

विभाग	प्रमंडल का नाम	अधिकरणों की संख्या	एम.बी. द्वारा कुल भुगतान (₹ लाख में)	1 प्रतिशत (यानि श्रमिक उपकर) (₹ लाख में)
लोक स्वास्थ्य अभियंत्रण विभाग	(1) लो.स्वा. प्रमंडल, दरभंगा	2	1289	12.89
	(2) लो.स्वा. प्रमंडल, हाजीपुर	1	6112	61.12
	(3) लो.स्वा. प्रमंडल, बक्सर	44	9333.31	93.33
	(4) लो.स्वा. प्रमंडल, भभुआ	53	1263.87	12.64
	(5) लो.स्वा. प्रमंडल, सासाराम	15	692.90	6.93
	(6) लो.स्वा. प्रमंडल, आरा	08	250.73	2.51
	(7) लो.स्वा. प्रमंडल, मुंगेर	14	168.19	1.68
	(8) लो.स्वा. प्रमंडल, सिवान	09	513.71	5.13
	(9) लो.स्वा. प्रमंडल, बेगुसराय	13	171.80	1.72
	(10) लो.स्वा. प्रमंडल, गया	31	2230.85	22.31
	(11) लो.स्वा. प्रमंडल, नवादा	43	2382.26	23.82
		कुल (क)	233	24,408.62
जल संसाधन विभाग	(1) जल निस्सरण जाँच प्रमंडल, किशनगंज	5	124.98	1.25
	(2) बाढ़ नियंत्रण प्रमंडल, नौगछिया	2	8250.90	82.51
	(3) सारण प्रमंडल, छपरा	5	774.12	7.74
	(4) बाढ़ नियंत्रण प्रमंडल-II झंझारपुर	2	1239.49	12.39
	(5) बाढ़ नियंत्रण प्रमंडल, दरभंगा	1	344.06	3.44
	(6) बाढ़ नियंत्रण प्रमंडल-II, खगड़िया	4	399.18	3.99
	(7) चंपारण प्रमंडल, मोतीहारी	21	2144.73	21.45
		कुल (ख)	40	13,277.46
पथ निर्माण विभाग	(1) न्यू राजधानी प्रमंडल, पटना	2	441.40	4.41
	(2) पथ निर्माण विभाग, बेगुसराय	1	161.67	1.62
	(3) रा.उ. पथ प्रमंडल, गया	4	1220.1	12.20
	(4) प.नि.वि., पटना पश्चिम	6	3053.84	30.54
	(5) राज्य.उ. पथ प्रमंडल, गया	4	200.91	2.01
	(6) पथ प्रमंडल, बेगुसराय	13	2614.88	26.15
	(7) पथ प्रमंडल, खगड़िया	10	2307.98	23.08
	(8) प.नि.वि.-I मुजफ्फरपुर	77	990.09	9.90

विभाग	प्रमंडल का नाम	अभिकरणों की संख्या	एम.बी. द्वारा कुल भुगतान (₹ लाख में)	1 प्रतिशत (यानि श्रमिक उपकर) (₹ लाख में)
	(9) प.नि.वि.-II मुजफ्फरपुर	80	1678.05	16.78
	कुल (ग)	197	12668.92	126.69
लघु जल संसाधन विभाग	(1) लघु सिंचाई, भभुआ	1	13.77	0.14
	कुल (घ)	1	13.77	0.14
ग्रामीण कार्य विभाग	(1) ग्रा.का.वि., मुजफ्फरपुर	7	1395.50	13.96
	(2) ग्रा.का.वि. II, भभुआ	4	440.28	4.40
	(3) ग्रा.का.वि., जमुई	37	4264.39	42.64
	(4) ग्रा.का.वि II ., पूर्णियाँ	52	4318.94	43.18
	(5) ग्रा.का.वि II, कटिहार	11	904.19	9.04
	(6) ग्रा.का.वि., लखीसराय, शिवहर	03	168.02	1.68
	(7) ग्रा.का.वि., सीतामढ़ी में	11	890.83	8.91
	(8) ग्रा.का.वि., सीतामढ़ी	08	1032.44	10.32
	(9) ग्रा.का.वि. II, भागलपुर	42	797.51	7.97
	(10) ग्रा.का.वि. II, बाँका	42	1839.02	18.39
	(11) ग्रा.का.वि., नवादा	13	657.49	6.57
	(12) ग्रा.का.वि., बिहारशरीफ	04	35.85	0.36
	(13) ग्रा.का.वि. II, रोहतास, सासाराम	6	397.94	3.98
	(14) ग्रा.का.वि. II, आरा	7	719.09	7.19
	(15) ग्रा.का.वि., सुपौल	25	3945.18	39.45
	(16) ग्रा.का.वि., मधेपुरा	14	2320.60	23.20
	(17) ग्रा.का.वि., आरा	41	2701.02	27.01
	(18) ग्रा.का.वि. II, बेगुसराय	70	1155.94	11.56
	(19) ग्रा.का.वि., सिवान	14	1661.51	16.62
	(20) ग्रा.का.वि. II, बेनीपट्टी, मधुबनी	73	535.71	5.35
	(21) ग्रा.का.वि. II, समस्तीपुर	20	439.42	4.39
	(22) ग्रा.का.वि. II, दरभंगा	14	245.55	2.45
	(23) ग्रा.का.वि., पटना	68	5027.50	50.27
	कुल (च)	586	35,893.92	358.89
कुल योग (क+ख+ग+घ+च)		1057	86,262.69	862.57

इस प्रकार, कुल दायित्व सृजन = घटाने योग्य ₹ 862.57 लाख - घटाया गया ₹ 20.83 लाख
(लो.स्वा.प्रमंडल, हाजीपुर)
= ₹ 841.74 लाख या ₹ 8.42 करोड़

परिशिष्ट – 3.12

(संदर्भ: कडिका 3.3.7.1; पृष्ठ – 79)

विभिन्न विश्वविद्यालयों में प्रोत्साहन वेतन वृद्धि में अनियमित भुगतान की विवरणी

क्रम सं.	विश्वविद्यालय का नाम	शामिल शिक्षकों की संख्या	शामिल राशि (₹ लाख में)
1.	कामेश्वर सिंह दरभंगा विश्वविद्यालय, दरभंगा	45	87.49
2.	बी.एन. मंडल विश्वविद्यालय, मधेपुरा	18	9.02
3.	जे.पी. विश्वविद्यालय, छपरा	184	94.04
	कुल	247	190.55

परिशिष्ट – 3.13

(संदर्भ: कडिका 3.3.7.2; पृष्ठ – 79)

राजेन्द्र कृषि विश्वविद्यालय, पूसा में अनाधिकृत निश्चित श्रेणी/प्रगति की विवरणी

क्र. सं.	इकाई	व्यक्तियों की संख्या	राशि (₹ में)
1	कृषि शोध संस्थान, पटना	35	12,11,376.00
2		38	11,45,054.00
3			17,47,779.00
4		08	5,06,829.00
5	ईख शो. सं., पूसा	17	10,97,359.00
6	रा.कृ.वि. (मु.), पूसा	11	12,70,630.00
7	क्षे.शो. स्टेशन अगवानपुर	09	1,24,111.00
8		09	24,591.00
9	बि.पशु महा., पटना	28	28,67,024.00
10		44	32,75,853.00
11	मृदा सर्वेक्षण, भागलपुर	35	8,19,849.00
12		13	4,47,054.00
13	बि.कृ.महा. सबौर	162	43,91,359.00
	कुल	385	1,89,28,868.00

परिशिष्ट – 3.14
(संदर्भ: कडिका 3.3.7.3; पृष्ठ – 80)

पटना विश्वविद्यालय में अनियमित रूप से अंतरिम राहत प्राप्त करने वाले कर्मचारियों की विवरणी

क्रम सं.	विश्वविद्यालय का नाम	कर्मचारियों का नाम	अवधि	अ.रा. में वसूलनीय राशि (राशि ₹ में)
1	पटना विश्वविद्यालय (24 मामले) 483104.00	तपन कुमार घोष	अप्रैल- 97 से अगस्त - 08	1,14,470.00
2		चन्द्रवंशी सिंह	2005-06	13,188.00
3		अशोक कुमार	2005-06	11,904.00
4		वरुन कुमार चौधरी	2005-06	11,904.00
5		नथून सिंह	2005-06	11,916.00
6		राघवेन्द्र मोहन मिश्रा	2005-06	11,916.00
7		प्रमोद कुमार	2005-06	11,640.00
8		वसंत तिवारी	2005-06	11,905.00
9		मनजार हुसैन	2005-06	11,465.00
10		इम्तियाजद्दीन खान	2005-06	11,465.00
11		विनय कुमार मेहता	2005-06	11,199.00
12		प्रतुष रंजन	2005-06	7,140.00
13		अनुरंजन कुमार	2005-06	7,140.00
14		सुभाष कुमार	2002-03 to 2005-06	24,454.00
15		शोला चन्द्रा	2002-03 to 2005-06	24,487.00
16		सरोज कुमार	2002-03 to 2005-06	24,525.00
17		जितेन्द्र कुमार	2002-03 to 2005-06	24,472.00
18		गोपाल चन्द्र सिंह	2002-03 to 2005-06	24,541.00
19		ब्रह्मदेव हासदा	2002-03 to 2005-06	24,472.00
20		मनोज कुमार दुड्डु	2002-03 to 2005-06	24,089.00
21		शमूएल मरांडी	2002-03 to 2005-06	20,730.00
22		अजय कुमार सिंह	2005-06	10,862.00
23		दिलीप कुमार गुप्ता	2005-06	6,300.00
24		मुन्नी लाल रजक	2002-03 to Feb.07	26,920.00
25	पटना विश्वविद्यालय (16 मामले) 1984475.00	अशोक कुमार यादव	मार्च - 99 से दिस. - 10	92,508.00
26		विजय कुमार	मार्च - 99 से दिस. - 10	92,508.00
27		दिवाकर नारायण प्रसाद	मार्च - 99 से दिस. - 10	92,508.00
28		रवीन्द्र प्रसाद सिंह	मार्च - 99 से दिस. - 06	60,476.00
29		रुखसाना खातून	मार्च - 99 से दिस. - 10	84,328.00
30		अखोरी राधाकृष्ण सिन्हा	अप्रैल - 97 से दिस. - 10	1,22,988.00
31		सुप्रभात चक्रवर्ती	अप्रैल- 97 से दिस. - 10	1,22,904.00
32		रमेश प्रसाद सिन्हा	1997- 98 से 2010- 11	92,207.00
33		मुंशी लाल राय	1997- 98 से 2010- 11	1,02,209.00
34		आर.एन. ठाकुर	अप्रैल - 96 से फर. - 98	1,53,895.00
35		राजेश्वर प्रसाद	अप्रैल - 96 से फर. - 98	1,75,160.00
36		लखन प्रसाद	अप्रैल - 96 से फर. - 98	1,47,536.00
37		अमरेश नंदन प्रसाद	अप्रैल - 96 से फर. - 98	2,57,790.00
38		राजीव शुक्ला	अप्रैल - 96 से फर. - 98	1,49,024.00
39		विनय कुमार सिंह	अप्रैल - 96 से फर. - 00	2,38,434.00
40		फनी भूषण सिन्हा	मार्च - 01 से फर. - 98	
41	पटना विश्वविद्यालय (5 मामले) 412866.00	महेन्द्र प्रसाद राय	अप्रैल - 97 से जन. - 11	42,029.00
42		सुशील कुमार झा	अप्रैल - 97 से फर. - 08	94,581.00
43		जगदीश प्रसाद	अप्रैल - 97 से शित. - 08	87,999.00
44		जितेन्द्र कुमार सिन्हा	अप्रैल - 97 से फर. - 08	90,784.00
45		बी.डी. तिवारी	अप्रैल - 97 से फर. - 08	97,473.00
46	पटना विश्वविद्यालय (1 मामला) 86535.00	योगेन्द्र मिश्रा	अप्रैल - 97 से फर. - 09	86,535.00
कुल योग				29,66,980.00

परिशिष्ट – 3.15
(संदर्भ: कडिका 3.3.7.3; पृष्ठ – 80)

बी.एन. मंडल विश्वविद्यालय में अनियमित रूप से अंतरिम राहत प्राप्त करने वाले कर्मचारियों की विवरणी

क्रम सं.	कर्मचारी का नाम	पदनाम	भुगतान की अवधि	अ.रा. वसूलनीय राशि (₹ में)
1.	श्री एल. के. श्रीवास्तव	प्रधान लिपिक	अप्रैल 1997 से फरवरी 2011	1,60,620.00
2.	श्री यू.एन. सिन्हा	सहायक	अप्रैल 1997 से फरवरी 2011	1,40,720.00
3.	श्री पी.एन. राँय	काउंटर लिपिक	अप्रैल 1997 से फरवरी 2011	1,09,352.00
4.	श्री त्रीवेणी राँय	प्रयोगशाला वाहक	अप्रैल 1997 से फरवरी 2011	89,705.00
			कुल	5,00,397.00

परिशिष्ट – 3.16
(संदर्भ: कंडिका 3.3.7.3; पृष्ठ – 80)

मगध विश्वविद्यालय बोधगया में अनियमित रूप से अंतरिम राहत प्राप्त करने वाले कर्मचारियों की विवरणी

क्रम सं.	कर्मचारी का नाम	पदनाम	भुगतान की अवधि	अ.रा. वसूलनीय राशि (₹ में)
1.	श्री एस.एन. अग्रवाल (30 जून 2007 को सेवानिवृत्त)	कंक्रीट मिक्सर	01 अप्रैल 1997 से 30 जून 2007	66,954.00
2.	श्री वासुदेव पासवन (8 जून 2008 को मृत्यु)	मिश्रक	01 अप्रैल 1997 से 08 जून 2008	1,23,513.00
3.	श्री राजदेव सिंह	वही	01 अप्रैल 1997 से 28 फरवरी 2011	91,142.00
4.	मो. अजहर	इलेक्ट्रॉनिक्स तकनीशियन	01 अप्रैल 1997 से 28 फरवरी 2011	1,56,676.00
			कुल	4,38,285.00

परिशिष्ट - 3.17
(संदर्भ: कडिका 3.3.8; पृष्ठ - 82)
प्रखंड भवन, परिसर आदि के निर्माणार्थ निधियों के अवरुधन की विवरणी

क्र.सं.	जिला का नाम	प्रखंड का नाम	फरवरी 08	सितम्बर 08	जनवरी 09	मार्च 09	मार्च 09	कुल	डी.पी.आर. एवं मिट्टी परीक्षण पर व्यय	अव्ययित शेष राशि
1	मुंगेर	तेतिया बम्बर	52.92	0	160	0	0	212.92	0	212.92
2	मोतिहारी	बनजरिया	52.92	0	160	0	0	212.92	3.57	209.35
3	रामस्तीपुर	खारीपुर	52.92	0	160	85.43	0	298.35	4.35	294
4	छपरा	लाहलदपुर जनता दरवार	52.92	0	160	0	0	212.92	3.81	209.11
5	नवादा	मेशकौर	52.92	0	160	85.43	0	607.87	4.81	603.06
		रोह	0	309.52	0	0	0			
		सिलाओ	52.92	0	160	0	0			
		नगरनौसा	52.92	0	160	0	0			
		कराई परसौरिया	52.92	0	160	0	0			
6	नालंदा	परवलपुर	52.92	0	160	85.43	0	1769.07	34.98	1734.09
		बेन	52.92	0	160	0	0			
		कटरीसराय	0	309.52	0	0	0			
		थरथरी	0	309.52	0	0	0			
7	सासाराम	कोच	52.92	0	160	0	0	511.27	14.74	496.53
		राजपुर	52.92	0	160	85.43	0			
8	शिवहर	पुरनैनिया	52.92	0	160	0	0	212.92	3.20	209.72
9	सीतामढ़ी	बोखरा	0	0	0	0	309.52	309.52	0	309.52
	कुल		687.96	928.56	2080	341.72	309.52	4347.76	69.46	4,278.30

परिशिष्ट – 4.1
(संदर्भ: कंडिका 4.1.1; पृष्ठ – 88)

पशुपालन के लिए क्रियान्वित योजनाओं की सूची दर्शाती विवरणी

केन्द्रीय योजनागत योजना	
1	अठारहवीं पशुधन गणना
केन्द्र प्रायोजित योजनाएँ (अंशदान आधारित)	
1	न्यून निवेश तकनीकी कुक्कुट प्रक्षेत्र की स्थापना की योजना (80:20)
2	एकीकृत यादश सर्वेक्षण द्वारा राज्य में दुग्ध, अंडा, ऊन एवं मांस उत्पादन की योजना (50:50)
3	पशु चिकित्सा परिषद की स्थापना की योजना 50:50)
4	पशु रोगों के नियंत्रित करने के निमित्त राज्यों को सहायता प्रदान करने की योजना (75:25)
5	ए.वी.एन. इन्फ्लूएन्जा/बर्ड फ्लू नियंत्रण की योजना (75:25)
6	चारा मिनी किट जॉच कार्यक्रम की योजना
7	पशुधन बीमा की योजना (50:50)
8	ग्रामीण बाड़ी मुर्गीपालन (45 चूजों का वितरण)
9	पशु एवं भैंस प्रजनन हेतु राष्ट्रीय परियोजना
राज्य योजनाएँ	
1	49 प्रथम वर्गीय पशु औषधालय की स्थापना की योजना
2	एम्बुलेट्री भान के क्रय की योजना
3	अनुमंडलीय स्तर पर 100 पशु औषधालयों में पैथोलॉजिकल लेबोरेट्री की स्थापना की योजना
4	औषधालय के अस्थायी स्थापना की योजना
5	बकरी विकास एवं प्रजनन की योजना
6	भेड़ एवं बकरी विकास योजना
7	बिहार पशुधन विकास अभिकरण के सुदृढीकरण की योजना
8	चारा तथा चारागाह विकास की योजना
9	चारा बैंक की स्थापना की योजना
10	एफ0एम0डी0 रोग नियंत्रण की योजना
11	गोशाला के विकास की योजना
12	ग्रामीण कुक्कुट विकास की योजना
13	हरा चारा उत्पादन की योजना
14	जिला सीमेन बैंक के अधिष्ठापन की योजना
15	कुक्कुट पालकों के प्रशिक्षण की योजना
16	केन्द्रीय कुक्कुट प्रक्षेत्र, पटना के सुदृढीकरण की योजना
17	लीवरफ्लूक रोग के नियंत्रण की योजना
18	मुर्गी ग्राम योजना
19	पारा पशुचिकित्सकों के प्रशिक्षण की योजना
20	पशु चिकित्सालयों/औषधालयों के सुदृढीकरण की योजना
21	पशुपालन कार्यालयों में वाहन की योजना
22	पशुपालकों के दरवाजे पर पशु चिकित्सा की योजना
23	पशुपालन सूचना सुदृढीकरण की योजना
24	पशु रोग प्रयोगशाला की दरभंगा में स्थापना करने की योजना
25	पशु स्वास्थ्य एवं उत्पादन संस्थान, पटना के सुदृढीकरण की योजना
26	पशुधन सहायकों को प्रशिक्षित करने हेतु प्रशिक्षण विद्यालय, जुमरौव के सुदृढीकरण की योजना
27	पशुधन टीकाकरण की योजना
28	प्रचार-प्रसार की योजना
29	संविदा के आधार पर नियोजित चिकित्सकों को मानदेय भुगतान की योजना
30	बकरियों के नस्ल विकास की योजना

परिशिष्ट – 4.2
(संदर्भ: कंडिका 4.1.2; पृष्ठ – 89)
संगठनात्मक ढाँचा

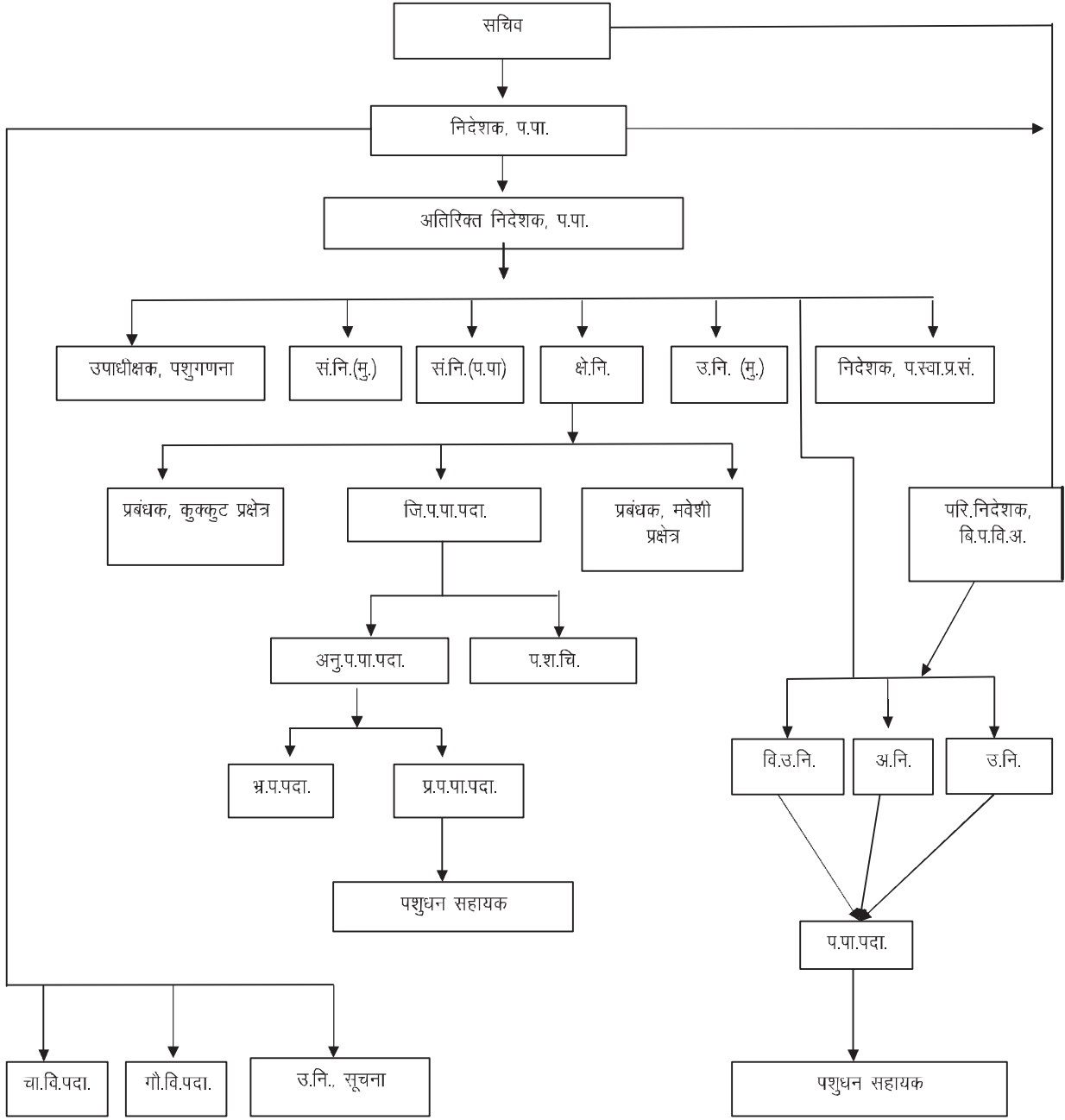

(स्रोत : विभाग द्वारा उपलब्ध कराए गए आँकड़े)

परिशिष्ट - 4.3
(संदर्भ: कडिका 4.1.8.1; पृष्ठ - 93)

वर्ष 2007-11 के दौरान बजट प्रावधान, व्यय एवं बचतें

(योजना एवं गैर-योजनावार)

वर्ष	मूल अनुदान		सहायक अनुदान		कुल अनुदान		कुल व्यय		कुल बचत		कुल बचत की प्रतिशतता	
	योजना	गैर-योजना	योजना	गैर-योजना	योजना	गैर-योजना	योजना	गैर-योजना	योजना	गैर-योजना	योजना	गैर-योजना
2007-08	6.84	77.24	26.27	1.90	33.11	79.14	20.70	73.28	12.41	5.86	37.48	7.40
2008-09	16.54	88.44	116.27	0.70	132.81	89.14	106.69	80.93	26.12	8.21	19.67	9.21
2009-10	87.27	100.34	13.96	42.07	101.23	142.41	77.66	118.90	23.57	23.51	23.28	16.51
2010-11	124.23	132.45	21.25	7.22	145.48	139.67	33.54	128.58	111.94	11.09	76.95	7.94
कुल	234.88	398.47	177.75	51.89	412.63	450.36	238.59	401.69	174.04	48.67	42.18	10.81

(स्रोत : विस्तृत विनियोजन लेख)

परिशिष्ट – 4.4

(संदर्भ: कडिका 4.1.9; पृष्ठ – 93)

केन्द्रीय प्रायोजित, केन्द्र योजना एवं राज्य योजनागत योजनाओं के अधीन अनुदान, व्यय एवं प्रत्यर्पण की विवरणी

(₹ लाख में)

(अ) केन्द्रीय योजनागत योजना								
वर्ष	अनुदान			व्यय			बचत	बचत की प्रतिशतता
	केन्द्रीय	राज्य	कुल	केन्द्रीय	राज्य	कुल		
2007-08	918.99	0.00	918.99	339.86	0.00	339.86	579.13	63
2008-09	1630.57	0.00	1630.57	639.70	0.00	639.70	990.87	61
2009-10	756.46	0.00	756.46	199.69	0.00	199.69	556.77	74
2010-11	266.19	0.00	266.19	71.87	0.00	71.87	194.32	73
कुल	3572.21	0.00	3572.21	1251.12	0.00	1251.12	2321.09	65
(ब) केन्द्र प्रायोजित योजना								
2007-08	538.46	213.46	751.92	290.88	6.54	297.42	454.50	60
2008-09	371.00	447.00	818.00	217.94	126.65	344.59	473.41	58
2009-10	1390.06	442.36	1832.42	645.54	131.52	777.06	1055.36	58
2010-11	2873.00	873.00	3746.00	554.90	143.56	698.46	3047.54	81
कुल	5172.52	1975.82	7148.34	1709.26	408.27	2117.53	5030.81	70
(स) राज्य योजनागत योजना								
2007-08	0.00	1640.02	1640.02	0.00	1432.17	1432.17	207.85	13
2008-09	0.00	10832.76	10832.76	0.00	9684.86	9684.86	1147.90	11
2009-10	0.00	7534.19	7534.19	0.00	6789.64	6789.64	744.55	10
2010-11	0.00	10535.56	10535.56	0.00	2583.55	2583.55	7952.01	75
कुल	0.00	30542.53	30542.53	0.00	20490.22	20490.22	10052.31	33

(स्रोत: विस्तृत विनियोजन लेखे)

परिशिष्ट – 4.5

(संदर्भ: कड़िका 4.1.9.1; पृष्ठ – 95 एवं 96)

चूजा उत्पादन के लक्ष्यों एवं उपलब्धियों की विवरणी

कुक्कुट प्रक्षेत्रों के नाम	वर्ष	लक्ष्य		उपलब्धि		कमी (प्रतिशतता में)	
		पैरेन्ट स्टॉक	वितरण के लिए चूजों का उत्पादन	पैरेन्ट स्टॉक	चूजों का उत्पादन	पैरेन्ट स्टॉक	चूजों का उत्पादन
केन्द्रीय कुक्कुट प्रक्षेत्र (सी. पी. एफ.), पटना	2007-08	4000	400000	183	2457	95	99
	2008-09	4000	400000	442	10095	89	97
	2009-10	4000	400000	1141	37133	71	91
	2010-11	4000	400000	839	65922	79	84
क्षेत्रीय कुक्कुट प्रक्षेत्र (आर. पी. एफ.), मुजफ्फरपुर	2007-08	4000	400000	शून्य	शून्य	100	100
	2008-09	4000	400000	शून्य	शून्य	100	100
	2009-10	4000	400000	शून्य	शून्य	100	100
	2010-11	4000	400000	शून्य	शून्य	100	100
क्षेत्रीय कुक्कुट प्रक्षेत्र, पूर्णियाँ	2007-08	4000	400000	शून्य	शून्य	100	100
	2008-09	4000	400000	शून्य	शून्य	100	100
	2009-10	4000	400000	शून्य	शून्य	100	100
	2010-11	4000	400000	488	शून्य	88	100
क्षेत्रीय कुक्कुट प्रक्षेत्र, किशनगंज	2007-08	4000	400000	शून्य	शून्य	100	100
	2008-09	4000	400000	शून्य	शून्य	100	100
	2009-10	4000	400000	शून्य	शून्य	100	100
	2010-11	4000	400000	शून्य	शून्य	100	100
क्षेत्रीय कुक्कुट प्रक्षेत्र, भागलपुर	2007-08	4000	400000	उ०न०*	2437	उ०न०*	99
	2008-09	4000	400000	उ०न०*	2626	उ०न०*	99
	2009-10	4000	400000	234	11606	94	97
	2010-11	4000	400000	939	65311	77	84
क्षेत्रीय कुक्कुट प्रक्षेत्र, नालन्दा	2007-08	4000	400000	शून्य	शून्य	100	100
	2008-09	4000	400000	शून्य	शून्य	100	100
	2009-10	4000	400000	शून्य	शून्य	100	100
	2010-11	4000	400000	शून्य	शून्य	100	100

(स्रोत : संबंधित क्षेत्रीय कुक्कुट प्रक्षेत्र द्वारा उपलब्ध करायी गयी सूचनाएँ)

*उपलब्ध नहीं

परिशिष्ट – 4.6

(संदर्भ: कडिका –4.1.9.9; पृष्ठ – 101)

कार्यरत पैथोलॉजिकल प्रयोगशालाओं की विवरणी

क्र०सं०	नमूना जाँच किए गए जिलों का नाम	स्थापित पैथोलॉजिकल प्रयोगशालाओं की संख्या	कार्यरत स्थिति में पैथोलॉजिकल प्रयोगशालाओं की संख्या
1	पटना	6	1
2	नालन्दा	3	3
3	मोतिहारी	6	0
4	मुंगेर	6	6
5	किशनगंज	1	1
6	मुजफ्फरपुर	2	0
7	पूर्णियाँ	4	3
8	भागलपुर	3	1
9	मधुबनी	5	5
	कुल	36	20

(स्रोत: संबंधित जिला पशुपालन पदाधिकारियों द्वारा उपलब्ध करायी गयी सूचनाएँ)

परिशिष्ट – 4.7

(संदर्भ: कंडिका –4.1.11.2; पृष्ठ – 103)

चिकित्सकों के बिना कार्यरत अस्पतालों में पदस्थापित कर्मियों के वेतन एवं भत्ते संबंधी विवरणी

क्र. सं	जिला	अस्पतालों की कुल संख्या	बिना चिकित्सकों के अस्पतालों की संख्या	कर्मियों के वेतन एवं भत्तों पर व्यय (₹ लाख में)
1	मधुबनी	36	9	23.84
2	भागलपुर	25	2	6.59
3	पूर्णियाँ	23	2	4.54
4	मुजफ्फरपुर	32	8	10.75
5	किशनगंज	12	4	19.11
6	मोतिहारी	31	4	4.15
7	नालन्दा	23	3	6.38
8	पटना	39	1	13.07
	कुल	221	33	88.43

(स्रोत : संबंधित जिला पशुपालन पदाधिकारियों द्वारा उपलब्ध करायी गयी सूचनाएँ)